



بِسْمِ اللَّهِ الرَّحْمَنِ الرَّحِيمِ وَبِهِ نَسْتَعِينُ إِلَهُ خَيْرِ نَاصِرٍ وَمَعِينٍ الْحَمْدُ لِلَّهِ رَبِّ الْعَالَمِينَ وَصَلَّى اللَّهُ عَلَى مُحَمَّدٍ وَعَلَى آلِهِ الطَّيِّبِينَ الطَّاهِرِينَ وَلَعْنَةُ اللَّهِ عَلَى أَعْدَائِهِمْ أَجْمَعِينَ أَبَدًا آمِينَ

قال الله العلي العظيم في كتابه الحكيم: فلا أقسم بمواقع النجوم وإنه لقسر لو تعلمون عظيم

افق مبنای تقویم نجومی بنیاد حیات اعلی: ساعت جهانی KMT کعبه مشرفه مکه مکرمه

ماہنامہ

تقویم نجومی طبی

راهنمای نجومی سلامتی

چگونگی بکارگیری دانش نجوم برای بهداشت و سلامتی تن و روان

تیمه و تدوین: پژوهشگر علوم نجوم و تقویم و نجوم بنیاد حیات اعلی

شماره: ۳۸ تقویم نجومی طبی ربيع الآخر

۱۴۳۲ هجری قمری = ۹۰-۱۳۸۹ هجری شمسی = ۲۰۱۱ میلادی مسیحی

۱۲۵۳۵ خلق آدم علیه السلام ۱۴۸۵ میلادی محمدی ﷺ ۱۱۷۲ عصر صاحب الزمان علیه السلام

دلالت طبی کواکب و بروج

دلالت فلکی: کواکب (=قلم) × بروج (=لوح)

هر کدام از بروج در زمینه های مختلف از جمله در زمینه های مربوط به جسم و روان آدمی دلالت‌های متفاوتی دارند. برای تصور بهتر مطلب اینطور می‌توانیم تعبیر کنیم که: در دلالت‌های فلکی نقش بروج به منزله لوح فرض شده و کواکب به منزله قلم، اراده الهی به قلم کواکب در لوح بروج زمینه‌های امور را رقم می‌زند. کواکب قلم وار نقش آفرین لوح بروجند. و به تعبیری دیگر: کواکب همچون روان و نفس؛ در کالبد بروج می‌مانند، و هر یک از کواکب خصوصیات و ویژگیها و تعلقاتی دارند.

همچنانکه در فصل بهار که کواکب شمس در برج‌های حمل و ثور و جوزاست، حقتعالی زمینه اعتدال هوا را رقم زده، و با وجود شمس در بروج تابستانی حرارت هوا را ایجاد فرموده و در بروجی بانیزی خشکی و سردی هوا را مهیا نموده و با قرار گرفتن در بروج زمستانی برودت هوا را ایجاد فرموده است.

همچنانکه کواکب نقش روان در کالبد را داشته و خصوصیات و قوای خود را در بروج ظاهر نموده و به منصف بروز و ظهور می‌گذارند، همینطور از طبع و مزاج قالب (بروج) نیز متأثر می‌شوند، مانند نفس و روانی که در کالبدی با مزاج مرطوب یا خشک یا سرد یا گرم قرار گیرد؛ خصوصیات بدن صاحب آن و مزاجش را به خود می‌گیرد.

علاوه بر تاثیر گرفتن دلالات کواکب از طبایع بروج، خود کواکب نیز بر یکدیگر تاثیر می‌گذارند، کواکب با نظر کردن بر یکدیگر و برقراری اتصال از انواع تسدیس، تربیع، تثلث، مقابله و مقارنه دلالات یکدیگر را تحت تاثیر قرارداده و باعث قوت و ضعف امور مختلف از جمله سلامتی تن و روان انسان می‌شوند.

در علم هنگام شناسایی (اختیارات) دو نحوه هنگام شناسایی وجود دارد:

۱- **هنگام شناسایی عمومی:** با وقوع يك ارتباط فلکی، دلالات آن برای عموم موجودات زمین جاری و نافذ است و يك حکم کلی و عمومی برای همه بیان می‌کند هر چند ممکن است برای برخی ضعیفتر باشد و برای برخی قویتر ولی حکم شامل همه افراد می‌شود.

۲- **هنگام شناسایی تخصصی:** به نسبت برج و زمان تولد هر فرد اختیارات انجام امور از جمله اختیارات و احوالات طبی متفاوتی وجود دارد که به نسبت طالع تولد هر فرد اختیارات ویژه ای برای زمانهای مختلف دارد و این علاوه بر آن اختیارات عمومی می‌باشد.

اینجا به هنگام شناسایی عمومی سلامت تن و روان می‌پردازیم.

هنگام شناسایی طبی

همچنانکه حرکت خورشید و ماه در دایره البروج ارتباط روشن و اشکازی با تغییرات آب و هوا و حیات و رویش گیاهان و شکوفایی درختان و بار نشستن تا خشکیدن و مرگ آنها دارد، این ارتباطات و فعل و انفعالات به محدوده آب و هوا و نباتات محدود نشده و بقیه موجودات از جمله انسانها نیز متأثر می‌شوند.

همانطور که ابتدای بروج برج حمل بوده و سال با حرکت خورشید از برج حمل آغاز شده و تا برج حوت منتهی می‌گردد، کالبد انسان نیز از سر شروع و سپس گردن... تا کف پاها منتهی می‌شود، با مقارنه مرتب اجزای دایره البروج و اعضای آدمی ارتباط کلی اندامها با هر يك از بروج فلکی بدست می‌آید. البته این قاعده استثناء‌هایی نیز دارد.

هنگام شناسایی طبی شمس

۱- **دلالت طبی شمس:** آفتاب گرم و خشک است، گرمی او از خشکی بیشتر است. سعد است در ذات خویش، اما چون ماه در مقابله و مقارنه و تربیع او باشد نحس گردد و ماه را نیز نحس گرداند، و بعضی گفته‌اند که نحس است از نزدیک و سعد است از دور؛ و مذکر است و نهاری، و دلالت دارد به روز یکشنبه و در این روز دلالتش قویتر است.

خورشید دلالت دارد بر یکپارچه کردن یعنی به یکدیگر متصل و جمع شدن تا کل بوجود آید. همچنین دلالت دارد بر نیرو یا خاصیت حیاتی و بنابراین بر تندرستی و سلامت نیز راهنمایی می‌کند. البته تمامی این دلالات را نیز می‌توان در معنای "یکپارچه کردن" نیز ردیابی کرد.

خورشید همچنین دلالت دارد بر اراده کردن. راهنمایی می کند که چگونه اجزاء تشکیل دهنده شخصیتمان که گاهی نسبت به یکدیگر در تضادند را پیکارچه کنیم، پس در این هنگام ما اراده قوی داریم و بر بزرگی و زود پشیمان شدن از خشم؛ و بردباری نیز دلالت دارد.

۲- هنگام شناسایی طبی فصول: بر اساس حرکت شمس در بروج می باشد که هر سه برج یک فصل را تشکیل می دهند و هر یک از فصول اختیارات طبی خاص خود را دارد. هنگام شناسایی طبی ماههای اسکندری نیز بر اساس مزاج فصول استوار است؛ با این تفاوت که در این تقویم فصول حدود پنج روز دوتر شروع می شوند.

در فصل اول از سال (فصل بهار) یعنی از حلول آفتاب به اول حمل تا حلول آن به اول سرطان مد رطوبات ابدان می باشد؛ همچنانکه در اوقات مد آب دریا بالا بیاید، در فصل بهار نیز رطوبات بدن از عمق باطن هر عضو یا جزء بدن روی به ظاهر او می نهد. در ربع دوم سال (فصل تابستان) رطوبات جزر کنند؛ همچنانکه در اوقات جزر آب دریا فرو رود، در فصل تابستان نیز رطوبات بدن از ظاهر و روی اعضاء به باطن می نهد، و ربع سوم (فصل پاییز) مانند ربع اول و ربع چهارم (فصل زمستان) مانند ربع دوم می باشد و این حکم برای معالجات ابدان نافع است. ولذاست که در اوقات مد (بهار) و پاییز) بکار بستن استفرغ و قی و مسهل و فصد و حجامت توصیه می شود، بخلاف موسم جزر مگر در ضرورت.

۳- هنگام شناسایی طبی برج شمسی تولد: همچنین متولدین هر برج شمسی در اعضا متناسب به آن برج شمسی حساسیت بیشتری دارند و در طول زندگیشان احتمال بروز بیماریهای مربوط به اعضای بدن مرتبط با آن برج بیشتر است. مثلاً متولدین برج حمل (فروردین ماه) در اعضای سر و صورت و مغز حساسیت بیشتری دارند و احتمال بروز بیماریهایی مانند سردرد، درد اعصاب (پی در پی)، اغما (کما)، و شرایط بیهوشی، امراض مغزی و هوشی و خونریزی مغزی، میگرن، مشکلات سینوسی (درون حفره های پیشانی و گونه ها)، سرماخوردگی سر، خون دماغ، تب... در آنها بیشتر است.

هنگام شناسایی طبی قمری

۱- دلالت طبی قمر: سیر ماه در آسمان حرکتی دوره ای است و در طی دوره خود از حالت خوشه ای و رنگ پریده به حالت بدر کامل، پیوسته در تغییر است. بنابراین دلالت دارد بر تغییر کردن دوره ای و همچنین کنترل کردن نوسان میان ترقی و تنزل و افت و خیزها در زندگی بشری و در احوالات و بدن بشر و بر زندگی انسان همانطور که ماه متولد می شود و رشد می کند تا به بدر میرسد و بعد افت می کند تا تحت الشعاع و محو می شود دلالت بر دوره زندگی انسان دارد که تولد و رشد و مرگ را در بر دارد.

قمر سرد و تر است و تری او بیشتر از سردیش است. عفونت دهنده و از طبیعت خویش بسیار گردد به حسب نزدیکی و دوری آفتاب. سعد است و زود نجوست پذیرد. مؤنث و لیلی است و دلیلی است به روز دوشنبه.

سیاره نیازها و احساسات: همانطور که خورشید منبع روشنایی و انرژی در جهان ماست، ماه نیز منعکس کننده ی این روشنایی است. گرچه بقیه سیارات نیز همین کار را انجام می دهند ولی این بازتابش نور خورشید در آنها از ماه کمتر است. بنابراین ماه بر منعکس کردن احوالات دلالت دارد. پس ماه بر هیجانات، همدردی و موافقت، حسها و احساسات دلالت دارد و نشان دهنده این است که دیگران ما را درک می کنند. احساسات مورد بحث در دلالات ماه اساساً تنها در حیطه همدردی و همفکری و یا حتی احساسات مربوط به گذشته است.

ماه همچنین دلالت دارد بر امنیت و اقدامات تأمینی چون واکنشهای غیر ارادی ما اغلب به منظور حفظ بقاء و همچنین ایمنی و امنیت است. همچنانکه ماه نور خورشید را دریافت می کند دلالت دارد بر پذیرفتن و درک کردن.

ماه دلالت دارد بر خاطره، تصور و رویاها و تمایل به گوش دادن خاطرات خوب و برخوردار ی از تخیل قوی و فوه ی ابتکار. همچنین موجب رویاهای منظم و رویاهایی همچون اشتیاق و آرزوهای احساسی و عاطفی. در مقایسه با اورانوس در حالی که اورانوس دلالت بر رویاها و تخیلات عقلانی و روشنفکری برای بهتر کردن آینده ی بشریت دارد، رویاها و تخیلات ماه اساساً بیشتر بر پایه احساسات می باشند. ماه مربوط به جنس زن است و دلالت بر مادر دارد.

خانه ماه برج سرطان می باشد، و بیت آن چهارم و در این وضعیت دلالت قویتری دارد. دلالت اصلی آن عکس العمل نشان دادن است و دلالت دارد بر تغییرات مرتبط با دیگر حوادث. بیوت و بروچی که

ماه در آنها قرار می‌گیرد با توجه به دلالت‌های خاص هر يك نشان دهنده این هستند که ما چه کارهایی باید انجام دهیم تا احساس خوبی نسبت به امور مختلف داشته باشیم و یا چکارهایی از روی عادت انجام می‌دهیم؟ و چه کارهایی لازم است در آن زمان و شرایط فلکی انجام دهیم؟ در مقایسه با خورشید، خورشید دلالت دارد بر اینکه چه کارهایی برای رسیدن به اهدافمان باید انجام دهیم و پیشنهاد می‌دهد و در مقایسه با زحل، زحل دلالت بر این دارد که ما باید اجباراً چه کارهایی انجام دهیم.

ماه دلالت دارد بر نیازهای ما به نگهداری و محافظت برای رشد و پیشرفت و این تنها به پرورش کودک و توانایی ما برای نگهداری و محافظت از دیگران به منظور رشد و پیشرفت ایشان خلاصه نمی‌شود.

۲- هنگام شناسی طبی نور قمر

الف- از شب اول ماه که هلال قمر رؤیت می‌شود تا شب چهاردهم (که نور ماه کامل است) در تمام این پانزده شبانه روز نور ماه در حال افزایش است.

هنگامی که قمر زاید النور باشد (در غیر ایام خسوف)، اقدام به کارهایی که موفقیتش مرهون رشد و افزایش و مطرح شدن و آشکار شدن بیشتر است، مناسب می‌باشد. **اما کارهایی که آشکاری با افزونی و ازدیاد یا شهرت به مصلحت و موفقیت آن نیست، مانند حجامت و فصد که در آنها خونریزی وجود دارد؛ نامناسب می‌باشد.**

ب- از شب شانزدهم ماه که (نور قمر رو به نقصان و کاهش است) تا قبل از رؤیت بعدی؛ در تمام این دو هفته نور ماه در حال کاهش و نقصان یا فقدان است.

هنگامی که قمر ناقص النور باشد (در غیر ایام خسوف)، کارهایی که افزونی و ازدیاد به مصلحت و موفقیت آن نیست، مانند حجامت و فصد که در آنها خونریزی وجود دارد؛ مناسب می‌باشد.

۳- هنگام شناسی طبی اهله قمر:

تشکیل اهله قمر وابسته به بعد سواء (جدایی یا بعد زاویه ای) بین شمس و قمر است یعنی فاصله شمس و قمر در آسمان از دید ناظر زمینی و با اتصالات شمس و قمر بر دایره البروج (تسدیس و تربیع و...) تفاوت دارد.

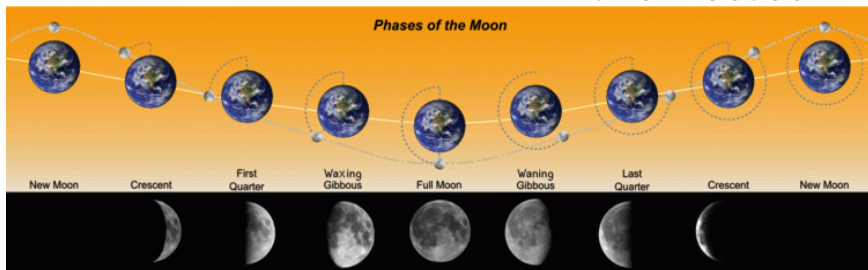

الف- هنگام اجتماع و اقتران یا مقارنه ماه و خورشید (از وقت تولد ماه نو در محاق و قبل از شب اول ماه) تا تربیع اول یا ایمن (شب هفتم ماه) می‌باشد.

* این هنگام مد رطوبات ابدان می‌باشد؛ همچنانکه در اوقات مد آب دریا بالا بیاید، در این وقت نیز رطوبات بدن از عمق باطن هر عضو یا جزء بدن روی به ظاهر او می‌نهد.

* این ایام برای شروع کارهای نو و پروژه‌های جدید، و یا پیاده کردن طرحها و ایده‌ها مناسب است.

* از نظر ارتباطات اجتماعی و خانوادگی؛ دوران اجتماع قمر، زمینه ساز افزایش حالت اعجاب همسران (مرد یا زن) بوده و بالتبینه سبب افزونی توقعات آنها شده، فلذا بهتر است که از توقعات در این مرحله پرهیز نموده، و برای اجتناب از پیدایش اختلافات کوتاه بیایند.

* در این وقت تأسیس و ایجاد ارتباطهای عاطفی نوعاً موفقیت آمیز نبوده، چون اینگونه ارتباطات حاصله در این مرحله، به آرزوهای واهی منتهی شده که نوعاً محقق نمی‌شود.

ب- هنگام تربیع اول یا ایمن و منظور از آن شب هفتم ماه تا شب چهاردهم می‌باشد.

* این هنگام جزر رطوبات است؛ همچنانکه در اوقات جزر آب دریا فرو رود، در این وقت نیز رطوبات بدن از ظاهر و روی اعضاء؛ به باطن می نهد.

در خلال این ایام بهتر است که احتیاط و مراقبت پیشه گردد. چون ماه در این وقت در حالت تربیع نسبت به خورشید بوده، و مشکلات و موانع پیش بینی نشده ای ممکن است اتفاق بیافتد، فلذا شخص باید آمادگی لازم برای مواجهه آنها را داشته باشد، مثلاً امکان دارد شخص ذی نفوذ و سلطه ای؛ در موفقیت کارهایتان اختلال بنماید.

در این ایام ممکن است با سنگ اندازها و موانع تراشیهایی مواجه شود. برای همین جهت مناسب است که در این ایام آمادگی تحمل این مشاغل بیشتر شده و نیز مشورت بیشتر انجام گیرد. افرادی که در این ایام بدنی می آیند، بطور فطری این استعداد را دارند و زود هم فرا می گیرند، که چطور مشکلاتشان را حل کنند، بلکه حتی برای خودشان مشکلاتی درست می کنند تا حلش کنند.

از نظر ارتباطات و فعالیتهای اجتماعی؛ در این ایام ارتباطات اجتماعی کمتر پیش می آید، در آخرین لحظه ی قبل از تشکیل دیدارها، بسیاری از این ملاقاتها بدون دلیل یا با عذری لغو می گردند، ولی اگر دیدارها و تماسهایی در این وقت اتفاق بیافتد عموماً در فضایی منسجم و هماهنگ برگزار می شود.

ارتباطهای عاطفی؛ در این هنگام نوعاً به ارتباط مستمر و جدی مانند ازدواج ختم می شود، ولی گاهی امکان قطع پیوندهای این مرحله بطور ناگهانی وجود دارد، برای ارتباطهای در این مرحله؛ تناسبهای دیگر بین طرفین؛ از نظر علم تنجیم (مانند طالع ولادت و اولین ارتباط) نیز ملاحظه شود، بطور کلی ارتباطهای حاصل شده در این هنگام نوعاً پایدار است اگر طرفین روش ملاحظه ی یکدیگر را دانسته و محبت صادقانه و طرفینی در کار باشد.

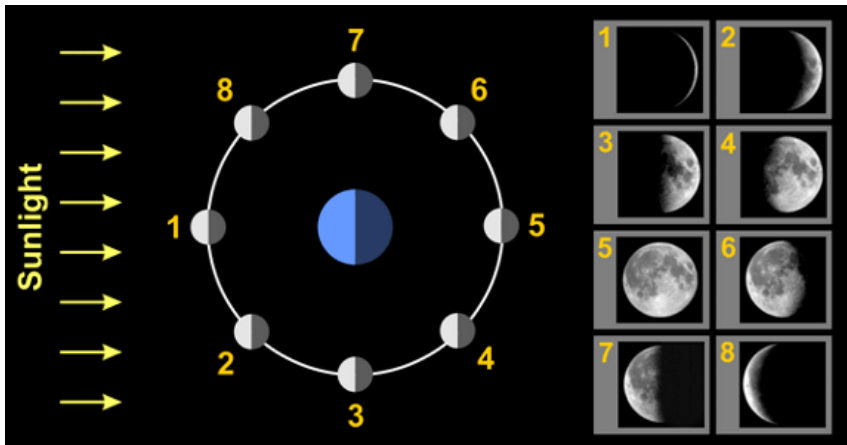

ج - هنگام استقبال با مقابله ماه و خورشید، و منظور از آن شب چهاردهم تا تربیع ایسر یا اخیر است.

* این هنگام مد رطوبات ابدان می باشد؛ همچنانکه در اوقات مدّ آب دریا بالا بیاید، در این وقت نیز رطوبات بدن از عمق باطن هر عضو یا جزء بدن روی به ظاهر او می نهد.

در این دوره برای همه چیز و همه کاری زمینة رشد و موفقیت وجود دارد، در این وقت است که نتایج کارهایتان را به بار نشسته می بینید، اگر در دوره تربیع ایمن کار شما رکود داشته؛ در این دوره نیز نتایج کارتان خوب نیست، در مقابل اگر رشد و تحول داشته، در این دوره می بینید که نتایج و دستاورد کارهایتان در حال تحقق است. ماه در دوره استقبال دلالت بر موفقیت بزرگ یا رکود عمیق دارد، اگر برنامه هایتان موافق شرایط ماه در مرحله های گذشته و با مراعات آنها بوده در این دوره دستاوردهای کارتان را بهره مند می شوید.

کارها تا به نتیجه رسیدن پیگیری شده و موفقیت قرین آنهاست، همانطور که اشاره شد، اگر نقطه شروع خوب بوده و بدانید چگونه موانع را پشت سر بگذارید. موفقیتهای شغلی مانند روابط عاطفی

به بقیة عناصر هیئت فلکی شخصی و طالع شروع آن کار نیز بستگی دارد، ولذا صرفاً با وضعیت قمر در حال استقبال نمی توان حکم قطعی به موفقیت آن کار کرد، ولی به هر حال دوره استقبال قمر ارتباط مهمی با موفقیت امور دارد.

از نظر اجتماعی: روابط و تماسهای اجتماعی در این مرحله افزایش می یابد، و خوشوقتی و پرحرفی فضای حاکم بر نوع این دیدارهاست.

از نظر عاطفی: ارتباطهای عاطفی در این هنگام مواجه با درگیریها و نزاع و اتهامات است، و هر طرف توقع کوتاه آمدن طرف مقابل را داشته، و توقعات طرفین از یکدیگر افزایش می یابد، ولی نوعاً این مشکلات منتهی به جدایی نمی گردد.

د- هنگام تریع اخیر یا ایسر که منظور از آن، شب بیست و دوم تا آخر ماه می باشد.

* این هنگام جزر رطوبات است؛ همچنانکه در اوقات جزر آب دریا فرو رود، در این وقت نیز رطوبات بدن از ظاهر و روی اعضا؛ به باطن می نهد.

این هنگام فرصت مناسبی است برای تأمل و تفکر و بازنگری درباره گذشته و شناسایی آنچه نیاز به تحول یا پیشرفت داشته و نیز شناخت مواردی که نیاز به تصحیح دارد، و این بازنگری در این وقت لازم است، چه در هنگام قبلی (استقیال) موفق بوده یا نبوده باشد، این تفکر ممکن است گاهی موجب دلسردی بشود ولی چه بسیار منجر به دستیابی به راه حلهای جدید و بازبینی گذشته و آمادگی برای حرکتی نوین بشود، پیداکردن ناموفقیتها همیشه مفید بوده و نباید آنرا شکست تلقی کرد، چون عبرت آموزی از آنها خود به تنهایی، یک موفقیت است.

کارهایی که در این ایام شروع می شود، یا به موفقیت منتهی می شود و یا در همان ابتدا با شکست مواجه می شود، در این اوقات کسانی که فاقد نشانه های فلکی برای مراجعه به خویشین بوده و این رویه را ندارند، تلاشهایشان نتیجه موهومی پیدا می کند، علیرغم اینکه فعالیت بسیاری می کنند، ولی اشخاصی که نشانه های فلکی در زایچه شان مساعد با مراجعه به خویشین است (مانند واجدین اتصالات مسعود میان عطارد و مشتری و زحل با سایر کواکب)، اینها به نتایج رضایت بخشی برای تلاشهایشان می رسند. در گذشته حکام ممالک برای صدور قوانین جدید (که نوعاً مطلوب مردم بود) از منجمین موقع مناسب را وقتی می پرسیدند، آنها این وقت را توصیه می کردند، چون نوع نمود بخاطر گرفتاریهای شخصی مشغول به امور خود بوده و توجه چندانی به امور جامعه نداشتند.

از نظر ارتباطات و فعالیتهای اجتماعی: در این دوره روابط اجتماعی وضع بسیار نامناسبی دارد، بیشتر دیدارها برای بحث روی موضوعات سخت و مشکلات و یا کارهای بدیهی اتفاق می افتد، پس در هر چیزی نقد و بررسی و تجدید نظر می شود، و لذا بهتر است در این مدت؛ شخص تا می تواند در خانه باشد، و خیلی با مردم سر و کار نداشته مگر برای ضرورت. ارتباطات واقعی بسیار نادر اتفاق می افتد، و نوعاً افراد به حال شخصی خودشان مشغولند، لذا ایجاد ارتباطات در این مقطع نوعاً ناکام و ناموفق بوده، بلکه در این مدت بسیاری از جداییها اتفاق می افتد، البته با تفکر و حسابرسی دقیق و اینکه جداییشان به مصلحتشان است.

در ربع اول و سوم ماه که هنگام مد رطوبات است آنچه از معالجات که مربوط به خروج رطوبات است را فایده است. برای مثال: در این هنگام بهره و نتیجه گیری از استعمال داروی قوی و مسهل بیشتر است. و همینطور حجامت در ربع اول و سوم ماه از این جهت مناسب است اما از آنجا که حجامت با اخراج خون و خونریزی همراه است و در نیمه اول ماه بدلیل تزیاید نور قمر ایجاد زخم و خونریزی بسندیده نیست، پس نیمه دوم ماه مناسبتر است، و جمع میان ربع اول و سوم ماه و نیمه دوم ماه جهت حجامت همان ربع سوم ماه است یعنی از چهاردهم تا بیست و یکم ماه قمری، که در کلام خازنان وحی علیهم السلام در باب اوقات مناسب برای حجامت به ایام ۱۷ و ۱۹ و ۲۱ ماه قمری که در ربع سوم ماه قرار دارد نیز توصیه شده است.

۴- هنگام شناسی طبی بروج قمر:

الف- در وقت عبور قمر در هر برج نجمی اعضای و اجزای منتسب به آن برج **نباید** مورد هر گونه اقدام تهاجمی طبی همچون جراحی، نمونه برداری، یا خون گیری، تریق، و یا وارد کردن فلز یا شیئی دیگر و بکاربردن حرارت یا لیزر قرار گیرند، و در صورت اضطراب یا رعایت تدابیر ویژه ایمنی و اضطرابی مربوطه انجام شود.

همچنین در این هنگام زمینه ابتلا و شدت بیماریهای مربوط به اعضا آن برج نیز بیشتر خواهد بود در این هنگام افرادی که وضعیت طبی خاصی در این موارد دارند، آمادگیهای لازم را باید داشته باشند.

ب- همچنین تأثیرات خوردن دارو در بروج مختلف قمر یکسان نیست و شروع به معالجات دارویی و استفاده از آنها با حرکت قمر در بروج باید تناسب داشته باشد به عنوان مثال شروع به معالجات دارویی در برج عقرب و خوردن داروی مسهل در سرطان خوب است و خوردن دارو در قوس خوب نیست.

نوجه: طبق تأیید شرع احکام حرکت کواکب، مربوط به سیر قمر در بروج نجمی رصدی می باشد لذا احکام بر اساس آن محسوب می شود.

طبع و مزاج بروج

هر برج يك طبع و مزاج مخصوص خود دارد، که با حرکت قمر و سایر کواکب در بروج تحت تأثیر مزاج و طبع آن برج قرار می گیرند، وقتي قمر در بروج دارای طبع سرد است ارتباطات عاطفی و روانی که شور و حرارت لازم دارد موفق نیست و دلالت بر سردی در برخوردها و احوال بشری دارد فلذا وقت قمر در عقرب برای اموری مانند ازدواج مناسب نیست و فصد در هنگامی که قمر در بروج آتشی و هوایی که طبعشان گرم است خوب است (به جز فصد در ناحیه دست که در هنگام عبور قمر در برج جوزا؛ مناسب نیست، زیرا برج جوزا دلالت بر دست دارد) مزاج و طبع بروج بدین صورت می باشد:

- بروج آتشی (حمل، آسد، قوس) طبعشان گرم و خشک و مزاجشان صغری است.**
- بروج خاکی (ثور، جدی، سنبله) طبعشان سرد و خشک و مزاجشان سودایی است.**
- بروج هوایی (جوزا، دلو، میزان) طبعشان گرم و مرطوب و مزاجشان خون است.**
- بروج آبی (سرطان، حوت، عقرب) طبعشان سرد و مرطوب و مزاجشان بلغم است.**

در طبایع بروج

برجها را تو بر طبایع دان = رنج نادان همیشه ضایع دان
 حمل است آتشی و شیر و کمان = ثور خاکی و جدی و خوشه همان
 طبع جوزا و دلو و میزان هوا = و آن خرچنگ و حوت و عقرب ما(ماء)

در معرفت مزاج بروج

حمل و شیر و قوس یغمایی = گرم و خشک اند و طبع صغریایی
 ثور با جدی و خوشه عذرا = هر سه خشکند و صاحب سودا
 برج جوزا و دلو و میزان باد = گرم طبعند و خون از ایشان زاد
 برج سرطان و حوت و عقرب هم = هر سه مرطوبند و طبعشان پر از بلغم
 آنکه این علم را نکو آموخت = طبع این برجها چنین افروخت
 خواجه نصیر طوسی

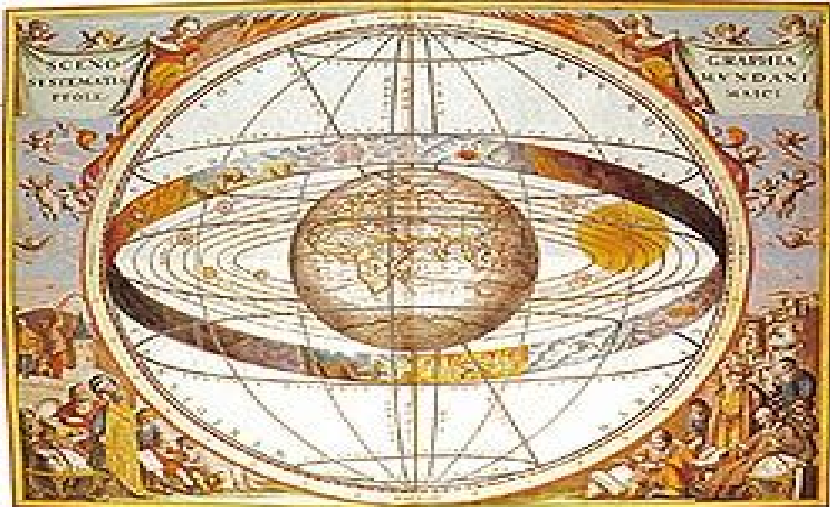

ارتباط اندامهای آدمی با بروج دوازده گانه آسمانی

اجزای سر و صورت  حمل



تفویض نجومی طبی

پنجشنبه ۱۳۹۱/۰۳/۰۳
پژوهشگاه نجومی و فیزیکی

دلالت بروج بر اعضا و بیماریها بدن

۱- **دلالت بروج بر اندامهای آدمی و بیماریها:** از اعضای بالای بدن به ترتیب بروج نامگذاری شده اند البته این قاعده استثنائاتی نیز دارد به صورت مختصر: سر و صورت متناسب به حمل (بجز بینی)، گردن به ثور، دست ها و شانه ها به جوزا، سینه (ششها و دنده ها) به سرطان، معده و قلب آسَد، شکم (روده ها و ...) به سنبله، پایین کمر و کلیه ها به میزان، دستگاه تناسلی (به جز بیضه ها) و بینی به عقرب، رانها به قوس، زانوها به جدی، ساقهای پا به دلو، قدمین و بیضه ها به حوت. همچنین اعضای مشترک بدن مانند پوست، اعصاب، استخوانها، مویزها، سیاهرگها و ... را نیز هرکدام را متناسب به برجی کرده اند مانند انتساب استخوانها به برج جدی.

از حمل سر بگیر و گردن ثور = دست جوزا و سینه سرطان فور
 معده را از آسَد شناس اثر = ناف را سنبله قیاس شمر
 از کمر تا سرین به میزان است = عقرب آلت، کمان بدان ران است
 جدی زانو و دلو ساق بهم = حوت را خصیه دان و هر دو قدم
 خواجه نصیر طوسی

۲- **دلالت مربوط به کوکبی که آن برج؛ خانه (بیت) آن کوکب است:** هرکدام از بروج خانه کوکبی می باشند، مثلا برج قوس خانه مشتری است و دلالت مشتری را نیز دارد، مشتری دلالت دارد بر کبد (جگر سیاه) و هر معضل مرتبط با آن. دلالت اصلی مشتری، بسط و گسترش دادن است پس دلالت دارد بر تورم کردن و چیزهای که رشد می کنند همچون تومورها (غده ها) و دیگر چیزهای زاید که رشد می کنند چه از نوع خطرناک (بدخیم) مانند غده های سرطانی و چه از نوع بی خطر (خوش خیم). همچنین دلالت دارد بر شروع ازدیاد وزن و زیاده روی در غذا خوردن و وجود زمینه روی آوردن به راههای موهوم آرام بخش و اعتیاد آور. و یا کوکب زهره دلالت بر عواطف دارد مثلا برای گرفتن کودک از شیر؛ که بروز احساس و عواطف میان مادر و فرزند مخل این امر است، بنابراین اگر قمر در بیوت زهره باشد این کار به خوبی انجام نخواهد گرفت حساسیت و عواطف مانع از انجام آن بصورت مطلوب می گردد. پس برای گرفتن کودک از شیر باید وقتی را انتخاب کرد که قمر در بیوت زهره نباشد و همچنین در امور دیگری که قوت عواطف (چه مثبت و چه منفی) مخل کار است.

۳- **دلالت مربوط به انعکاس بیماریهای برج مقابل هر برج:** بدین صورت که وقتی قمر در برجی است، اضافه بر بیماریهای آن برج؛ بیماریهای مربوط به برج مقابل نیز؛ احتمال دارد بروز پیدا کند. مثلا برج دلو دلالت بر ساقهای پا دارد وقتی قمر در برج دلو است ممکن است اضافه بر وجود زمینه بروز مشکلاتی در ساقهای پا؛ احتمال بروز بیماریهای مربوط به برج مقابل دلو یعنی آسَد نیز وجود دارد مانند مشکلات در سیستم گردش خون، گشاد شدن سیاهرگها (واریس)، اضطراب، گرفتگی عضلانی، التهاب (ورم) مفاصل، تپش قلب.

دلالت کوکب بر اعضا بدن

هر يك از کوکب دلالت بر عضوی از اعضای بدن دارند و احوال کوکب با این اعضا مرتبط بوده و همچنین با حرکت قمر در خانه ها (بیوت) هر يك از این کوکب بیماریهای مربوط به عضوی که منسوب به آن کوکب است امکان بروز پیدا می کند و در این هنگام توصیه های هنگام شناسایی بروج قمر باید در مورد آن عضو رعایت شود و بر آن عضو اعمال تهاجمی طبی مانند جراحی و فصد و ... نباید انجام شود. مثلا هنگامی که قمر در خانه شمس (برج آسَد) است باید مواظب ناراحتیهای مربوط به قلب باشیم.

قمر	عطارد	زهره	شمس	مریخ	مشتری	زحل
معده	زبان	گرده گاه	قلب	زهره (صفرآ)	کبد (جگر)	سپرز (طحال)

راهنمای طبی احوال کوکب

کوکب در مسیر حرکتشان با قرار گرفتن در بروج مختلف دلالتشان مختلف می شود، همانند احوال کوکب قوی و یا ضعیف می شود. حال قوت و ضعف و سعادت و نحوست کوکب به اختلاف بروج و قریشان با خورشید اختصاص و مناسبت دارد که چون کوکب در آن درجات باشند قوی و یا ضعیف هستند. دلالت طبی کوکب نیز با قوت و ضعف حال آنها شدت و ضعف پیدا می کند.

برای احوالات کواکب حالات اصلی و فرعی بسیاری وجود دارد مهمترین احوال کواکب: **بیت** یا **وبال**، **شرف** یا **هبوط**، **اوج** یا **حضيض**، **استقامت** یا **تراجع** و .. می باشد. دلالات کواکب در حالات **بیت** و **شرف** و **اوج** و **استقامت** قوی بوده، و دلالات کواکب در حالات **وبال** و **هبوط** و **حضيض** و **تراجع** ضعیف می باشد.

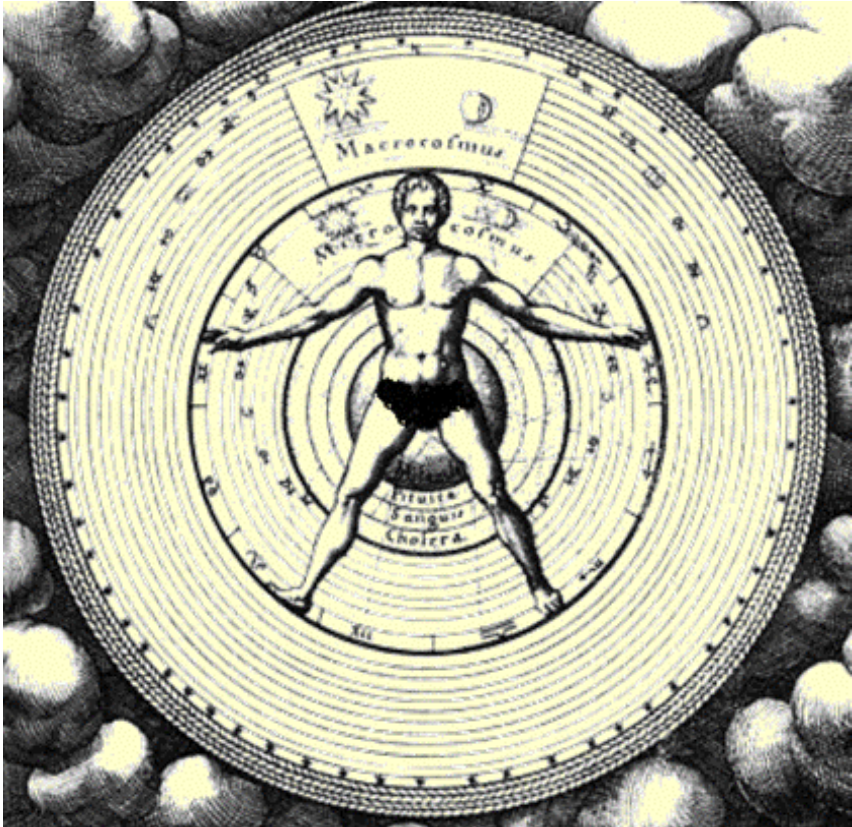

اختلاف ساعات بلاد با ساعت جهانی مکه مکرمه

✓ مرکز خشکی کره زمین بیت الله الحرام و مکه مکرمه می باشد، لذا همین نقطه را نصف النهار میداد، و ساعت منبای تقویم نجومی **بنیاد حیات اعلی** قرار داده و اختلاف ساعت بقیه نواحی کره زمین را نسبت به **مکه مشرفه** ذکر می کنیم.

✓ مقدار اختلاف ساعت بلاد با ساعت مکه مکرمه در جدول ذیل مشخص شده و افزایش آن نسبت به ساعت مکه مکرمه با علامت (+) و کاستن آن با علامت (-) اشاره شده است.

ساعت واقعه به ساعت مکه (+ یا -) تفاوت ساعت هر محل با مکه = ساعت واقعه به ساعت هر محل

✓ **تفاوت ساعت فصلی:** در برخی کشورها در بهار یا فصل دیگر يك ساعت یا بیشتر ساعتها را به جلو می کشند، مقدار و زمان این تغییر ساعت در همه کشورها یکسان نبوده، و برخی هم انجام نمی دهند، ولذا در جدول اختلاف ساعت جهان ساعت در نظر گرفته نمی شود. بنابراین در ایران که تفاوت ساعت همیشگی اش با مکه مکرمه نیم ساعت است، از ابتدای فصل بهار تا آخر تابستان (که يك ساعت ساعتها به جلو کشیده می شود) باید ۱.۵ ساعت به ساعتها تقویم اضافه شود تا وقت فلکی مطلوب بنابر ساعت محلی تابستانی ایران بدست آید.

+9	نیوزیلند - جزایر مارشال- کریاتی- فیجی- تونگا- ساموآ- شرق روسیه (Petropavlovsk)
+8	جزایر سلیمان - وانواتو - شرق روسیه (ماگادان)
+7	شرق استرالیا(سیدنی)- تاسمانیا- گینه نو-میکرونزی-گوم-شرق روسیه(Vladivostok)
+6.30	استرالیای مرکزی (آدلاید - داروین)
+6	ژاپن- کره شمالی و جنوبی- شرق اندونزی(دیلی) -شرق روسیه(Yakutsk)
+5	غرب استرالیا(پرت)-چین-ماکانو-هنگ کنگ-مغولستان-برونئی-فیلیپین-مالزی-تایوان-روسیه(بایکال)
+4	غرب اندونزی- تایلند- لائوس- کامبوج- ویتنام- روسیه (Novosibirsk)
+3.30	برمه (میانمار) - جزایر کوکوس
+3	بنگلادش- بوتان- نیمه شرقی قزاقستان(آستانه)- روسیه (Omsk)
+2.45	نیال
+2.30	هند - سریلانکا - جزایر نیکویار
+2	پاکستان-ترکمنستان-تاجیکستان-قرقیزستان-غرب قزاقستان(ساگیز)-مالدیو-روسیه(Pern)
+1.30	افغانستان
+1	عمان-امارات-آذربایجان-ارمنستان-نخجوان-گرجستان-روسیه(Ishevsk)- روسیه(Samara)
+30	ایران
KMT	حجاز (عربستان)- عراق- بحرین- کویت - قطر - یمن - اریتره - جیبوتی- اتیوپی- سومالی
0	کنیا - اوگاندا - ماداگاسکار- تانزانیا- غرب روسیه (مسکو)
-1	ترکیه-فرس-سوریه-لبنان-فلسطین-اردن-مصر-سودان- لیبی-رواندا-شرق کنگو-مالاوی- زامبیا-موزامبیک-زیمبابوه-قمر-بوتسوانا-آفریقای جنوبی- بروندی-لسوتو-سوازیلند-یونان- رومانی-بلغارستان-مولداوی-اوکراین-بلاروس-لیتوانی-لاتویا-استونی-فنلاند-سوئد
-2	تونس-الجزایر-مالت-چاد-نیجر-نیجریه-بنین-آفریقای مرکزی-کامرون-غرب کنگو-گابون-زئیر- آنگولا-نامیبیا-گینه استوایی-آلبانی-مقدونیه-کرواسی-صربستان-بوسنی-سنجق-کوزوو-اسلوانیا- ایتالیا-فرانسه-اسپانیا-آلمان-دانمارک-بلژیک-لهستان-مجارستان-نروژ-سوئیس-اتریش-چک-هلند
-3	پرتغال-انگلیستان-ایرلند-اسکاتلند-ایسلند-مراکش-جزایر قناری-صحرا-موریتانی-مالی- سنگال-بورکینافاسو-گینه-ساحل عاج-گینه بیسائو-گامبیا-سیارالئون-لیبریا-چانا-توگو-غنا
-4	جزایر Cape Verd - جزایر Azores - شرق گرینلند(اسکورسیبی)
-5	جزایر جورجیای جنوبی(گرتویکن)-جزایر مارتین واس-آتل داس روکاس(برزیل)-میانه اقیانوس آرام
-6	گرینلند- شرق برزیل(برازیلیا)- آرژانتین- اروگوئه- سورینام
-7	گویان-ونزوئلا-برزیل مرکزی(Manaus)-بولیوی-پاراگوئه-دمنیکن-شیلی-شرق کانادا(کبک)
-8	آمریکا(نیویورک)-کوبا-جامایکا-هائیتی-پاناما-کلمبیا-اکوادور-پرو-غرب برزیل(پوکادواکره)
-9	آمریکا(ادلانس)-مرکزکانادا(Winnipeg)-مکزیک-گوآتمالا-هندوراس-السالوادور- بلیز-نیکاراگوئه-کاستاریکا
-10	ایالات متحده آمریکا (Denver) - غرب کانادا (Edmonton) - غرب مکزیک (لاپاز)
-11	ایالات متحده آمریکا (لوس آنجلس) - غرب کانادا (Vancouver) - جزایر پیت کابرن
-12	آلاسکا
-13	جزایر پلی نزی فرانسه- جزایر Hawadan هاوایی (آمریکا)



آغاز فصل زمستان و شروع انقلاب شتوی در ۱۵ محرم ۱۴۳۲ ساعت ۲:۳۸
پایان فصل زمستان و شروع اعتدال ربیعی در ۱۵ ربیع الآخر ۱۴۳۲ ساعت ۲:۲۱

هنگام شناسی فصل زمستان

در فصل زمستان آفتاب در برج فلکی جدی و دلو و حوت باشد. در این ایام بلغم تر و سرد به حرکت می آید و علامت آن بسیاری خواب و شوری دهان است.

در آغاز فصل زمستان که بادهای شدید می وزد عصبیت و فشار خون کمتر شده؛ و زکام و امراض حاصل از سودا بیشتر می شود؛ فلذا غذاهای باقوه گرم و خوردنیهای حاوی ویتامینهای ب مفید است، تحریک جنسی یا تحریک هیپوفیز و اعصاب تمام بدن را مشغول می سازد، و با هر آمیزشی؛ جزئی از بدن از نظر مادی و الکتریکی تغییر و تحول می یابد، و در صورت افزایش بلغم اگر جایگزینی آن (با مصرف خرما گاهی با شیر و تخم مرغ) مناسب باشد، از سستی اواخر و نیمه زمستان و اوایل بهار جلوگیری می کند و این خود دافع بلغم است، مصرف مواد املاح دار مثل کرفس و محتوی فسفر و یود مثل شاهی و انواع تره از خشکی و سردی کاسته و ایجاد تعرق و سبب و تحریک ترشح غدد شده، و افزایش حرارت سبب نرم شدن حرکت استخوانها و ضد عفونی کردن احشاء می شود، مالدین روغن و ماساژ در حال استراحت شکم و استخوانها با روغن شب بو یا زیتون و گل سرخ به تقویت هاضمه و استخوان کمک می کند، مصرف سیر نیز هفته ای یکبار (شبهای شنبه) مستحب است، ولذا در فصل افزایش بلغم و هنگام فشار خون تجویز می شود، مصرف مواد سرد در اواخر سال و زمستان نافع است.

در فصل زمستان ریاضت بسیارتر و غذا تمامتر باید و اگر زمستان طبع زمستانی ندارد غذا به اندازه باید و ریاضت به تمام، همچنین غذا سفیدیا (شورپای ساده یا ماست) و قلیه خشک و کیاب و مانند آن همه با دارچینی و کرویا (زیره رومی) و مانند آن (ادویه گرم) باید خورد و هر که در زمستان بیمار شود زود تدبیر استفرغ باید کرد از بهر آنکه تا سبب قوی نبود علاج باید شود، و در اندر سرما زمستان مادتها حرکت نکند و استفرغ اندر زمستان به اسهال صوابتر از قی باشد ولذا از فصد (خون گرفتن) و قی دوری جوید، و در موارد حاجت اسهال روا دارد و غذا را افزون کند.

در زمستان خوردن کبوتر و گنجشک و بزغاله و گردکان (گردو) و انجیر و صیفیجات و سبزیجات پائیزی و حلویات، اما اجتناب کردن از خوردن طعامهای سرد بعد از خواب و اسهال و استفرغ مگر به ضرورت و بسیاری آمیزش و حرکت ممنوع است.

هنگام شناسی تقویم نجومی طبی : شنباط

هنگام شناسی ماه شباط: (آخر زمستان) این ماه بیست و هشت روز می باشد، در آن بادهای مختلف می وزد و باران بسیار می بارد، و گیاهان می رویند، و آب در ریشه و شاخه درختان جریان می یابد، در این هنگام خوردن سیر و گوشت پرندهگان و گوشت شکار و میوه جات خشک (خشکبار) نافع است، از خوردن شیرینیجات باید کم کرد، و افزایش حرکت و ورزش و آمیزش پسندیده است.

۱۷ و ۱۲ شباط: شروع کارهای مهم در این روز با موفقیت همراه نیست.

هنگام شناسی تقویم نجومی طبی : آذار

ماه آذار: فصل بهار روح زمانهاست و اولین ماه آن آذار است و تعداد روزهایش سی و یک روز است، در این ماه شب و روز باک و دلپذیر و زمین نرم می شود، سلطه و استیلای بلغم از بین می رود و خون به هیجان می آید، بنابر این در این ماه از غذاهای لطیف و انواع کوشتها و تخم مرغ نیمه بریان، و شربت زیب رقیق شده به آب (که دستور ساختش را حضرت نوشته اند) می توان استفاده کرد، از خوردن سیر و پیاز و چیزهای ترش برهیز شود، خوردن نوشیدنی مسهل پسندیده است، و فصد (خون گیری از رگ) و حجامت انجام می شود، آمار سکنه ها در اطراف بهار بیشتر می شود و برای جلوگیری از آن به دستورات امام باید توجه کرد و غلبه خون را کاهش داد.

۲۴ آذار: شروع کارهای مهم در این روز با موفقیت همراه نیست.

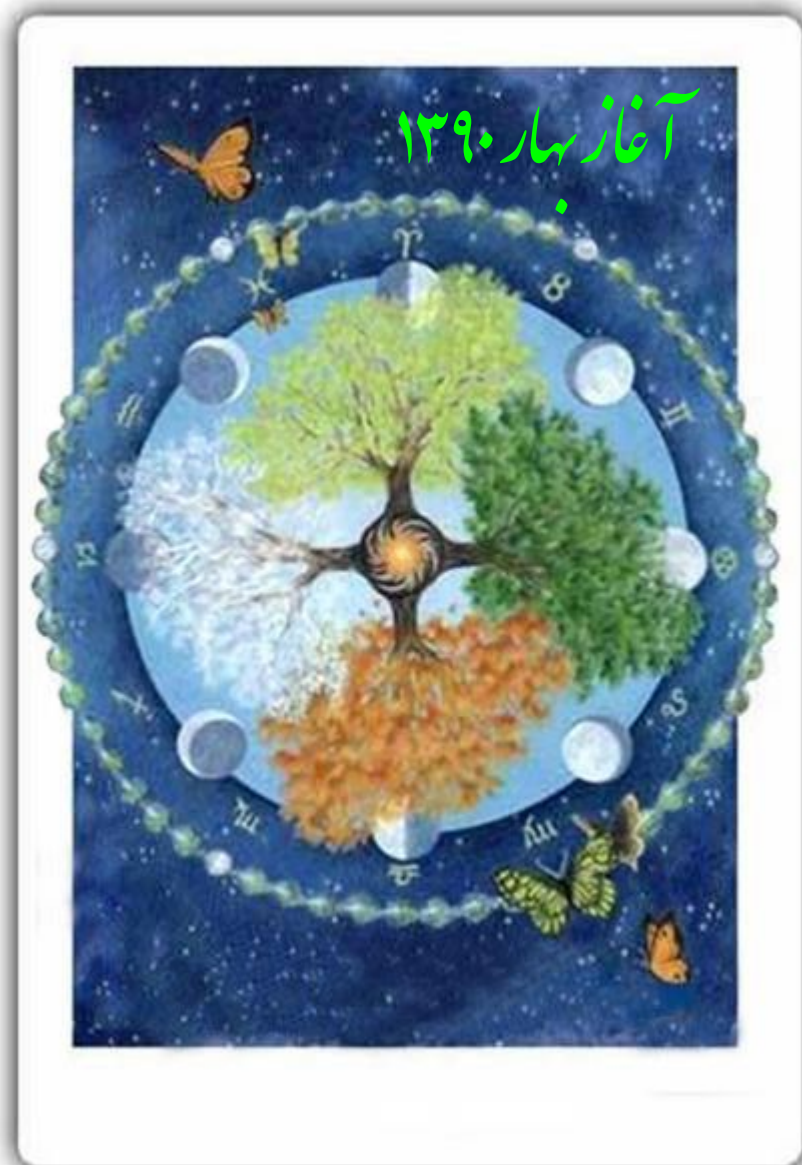

آغاز فصل بهار و وقوع اعتدال ربیعی در ۱۵ ربیع الآخر ۱۴۳۲ ساعت ۲:۲۱
پایان فصل بهار و وقوع انقلاب صیفي در ۲۰ رجب ۱۴۳۲ ساعت ۲۰:۱۷

هنگام شناسی فصل بهار

در فصل بهار آفتاب در برج حمل و ثور و جوزا باشد، در این سه ماه خون گرم در بدن جمع می شود و علامت آنکه خون غلبه دارد سرخی رو و صورت است و امتلاء بدن و جستن رگها و شیرینی دهان است.

اگر فصل را عبارت از موجود زنده فرض کنیم پائیز و زمستان و تابستان به منزله جسم و فصل بهار مانند جان و روان اوست، در آغاز بهار همانطور که طفل شروع به رشد می کند زمین و پیکر انسان آماده تقویت و ترمیم شده و با نشاط می گردد، در بهار بر اثر نبود حرارت کافی از خورشید، بلغم افزایش می یابد و منافذ بدن آماده تبادل یا جریان کمبود عرق می شود، در این فصل باد به آرامی می وزد، از میان انواع خوراکیها، سرخ کردنها و بریان شده ها برای این فصل مناسبتر است، در آغاز گرما مصرف این نسخه بهداشتی مناسب است: سه روز ناشتا این ترکیب گیاهی را میل نمایند: بیست گرم (رازبانه و پوست هلیله زرد و شکر سفید).

چون در زمستان مادتها در تن گرد آمده و فسرده شده، لذا در فصل بهار این مادتها را کم باید گردد؛ قبل از اینکه به هوای تابستان گداخته و منبسط گردد، و این تدبیر به جند نحو باشد: یکی آنکه در بهار؛ طعام کمتر و لطیفتر بخورند، و معده را از طعام لطیف نیز پر نکنند و هر بامداد قبل از طعام اندکی ریاضت (ورزش) کنند و از طعام گرم و تر چون رشته و تنماج (نوعی آش که از ارد می ساخته اند) و چیزهایی که مزاج را گرم و تر سازد بپرهیزند، و نیز از آنچه موجب فزونی خون شود مانند گوشت بسیار و طعامهای تلخ و شور و تیز نیز بپرهیز کنند، و دوم استفراغی (تخلیه) کنند تا ماده کمتر شود و اولی تر استفراغی اندر فصل بهار؛ استفراغ خون (فصد و حجامت) باشد، و استعمال مسهل نیز کنند.

خویست در بهار خون گرفتن و خوردن تخم مرغ نیم برشته و کاسنی و سوسنبر و شیر بز و میش و سرکه و شکر و آنچه معتدل باشد مانند جوجه دراج (کبک) و منع است (افراط در) خوردن سیر و پیاز و آنچه از پائیز مانده باشد مانند چغندر و هر طعامی که دیر هضم شود، و خویست آمیزش و اسهال بدن و تعب (فعالیت شدید بدنی) و به حمام (گرم) رفتن.

جد نکته مهم

* هر چند طبایع فصول چهارگانه و ماههای آنها از نظر فلکی همانست که نزد همه معروف است، ولی از نظر حکما و اطباء قاعده اصلی فلکی و طبع و مزاج فصول و ماهها اجمالی و کلی بوده که برحسب خصوصیات مکانی و زمانی و فردی و حالی استتفا خورده و تشدید یا تخفیف پیدا می کند:

۱- خصوصیات مکانی: یعنی که سرزمینهای مختلف شروع فصلها در آنها مختلف است، و ملاک تغییر هواست بر طبق طبیعت فصل، مثال واضح: وقتی در نیمکره شمالی تابستان است همانوقت نیمکره جنوبی زمستان است، همچنین مختصات جغرافیائی که موجب می شود فصلها در آنها کوتاه یا منعدم گردند؛ لذا نقاطی که فاقد برخی فصول اربعه هستند، بر اساس فصلهای موجودشان عمل می شود، و یا اینکه نواحی مختلف زمین یکسان نبوده و از نظر آب و هوا و خشکی و رطوبت یا سردی و گرمی متفاوتند، استوایی یا خشک یا مرطوب یا معتدل یا سردسیر و منجمد می باشند، که این تفاوتهای منطقه ای و مکانی آن احکام کلی را مفید می کند، خلاصه اینکه ملاک واقعیت آب و هواست نه صرف تقویم و حساب فلکی.

۲- اتفاقات زمانی؛ گاهی اتفاق می افتد که در میان فصل سرما روزی بسیار گرم شود و بالعکس؛ در این موارد ملاحظه طبیعت هوا بکنند نه فصل هر چند مدتش کوتاه باشد.

۳- تفاوتهای مزاجی اشخاص از دموی و صفراوی و سوداوی و بلغمی نیز موجب تشدید یا ترخیص احکام و توصیه های طبی ذکر شده می گردد.

۴- شرایط موقت عارضی از قبیل بیماری و غیر آن که ممکن است بطور موقت شرایط مزاجی مختلفی را ایجاد کند و توصیه های مزبور را تقویت یا تخفیف دهد.

* از این رو توصیه های مزبور بطور اجمالی و کلی بوده و برحسب موارد استتفا تشدید یا تخفیف یا تغییر پیدا می کند.

نام هفته	روز	۱۴۳۲ هجری	۱۳۹۱ شمسی	شباط (پنجشنبه ویرجین)	جایگاه ماه	راهنمای طب نجومی
دوشنبه	۱	۱۷	۱۶	۲۲	برج نجمی Sideral بروج فلکی Tropical ساعت تحول	شب اول تا چهاردهم و پانزدهم = نور فمر = افزایش نور هنگامی که فمر زاید الثور باشد (در غیر آمار خسوف)، اقدام به کارهایی که موفقیتش مرهون رشد و افزایش و مطرح شدن و آشکار شدن بیشتر است، مناسب می باشد. اما کارهایی که آشکاری یا افزونی و ازدیاد یا شهرت به مصلحت و موفقیت آن نیست، مانند حجامت و فصد که در آنها خونریزی وجود دارد؛ نامناسب می باشد.
سه شنبه	۲	۱۸	۱۷	۲۳	برج نجمی Sideral بروج فلکی Tropical ساعت تحول	برج نجمی و برج فلکی حوت با اعضای و اجزای زیر از بدن انسان مرتبط است: پاها (قدمین) و انگشتان پا، بیضه ها (قول خواجه نصیر) در این وقت اعضای و اجزای مذکور نباید مورد هر گونه اقدام نهاجمی طبی همچون جراحی، نمونه برداری، یا خون گیری، تزریق، و یا واردن کردن فلز یا شیئی دیگر و یکاریدن حرارت یا لیزر قرار گیرند، و در صورت اضطرار با رعایت تدابیر ویژه ایمنی و اضطراری مربوطه انجام شود. در وقت عبور فمر در برج نجمی و برج فلکی حوت: زمینه ابتلا و شدت بیماریهای زیر بیشتر خواهد بود: مشکلات و تغییر شکل در پاها، بیضه ها، مرض سل نیز برخی اوقات به عنوان دومین نتیجه ی سرما خوردگی پاها با دیگر امراض برج حوت پدیدار می شود. این برج همچنین دلالت دارد بر امراض ناحیه شکم که بوسیله ی برج مقابل خود سنبله در این برج منعکس می شود مانند امراض روده‌ای و تورمها. برج حوت از بیوت نتون است و نتون دلالت دارد بر انواع اعتیادها پس در حوت بروز امراض ناشی از مصرف این موارد که ممکن است سبب وقوع هذیان گویی شود رخ می دهد. وقفه در کارهای معمول، بیماریهای تحلیل برنده و بیحالی عمومی، هر چیزی که به کارهای عادی در حال انجام آسیب برساند یا بتدریج سبب فرسایش و تحلیل کارها شود. در سیستم ایمنی مشکلاتی وجود می‌آید. احتیاس مایعات، عدم توازن و هماهنگی سیستم هورمونی بدن، سرمازدگی ها و اختلال در کارکرد عده‌ها. افرادی که وضعیت طبی خاصی در این موارد دارند، آمادگیهای لازم را داشته باشند. خواجه نصیر طوسی: ماه فصد در حوت آید نیک نبود بی شگفت فصد کردن دست را: پای را ناخن گرفت
چهارشنبه	۳	۱۹	۱۸	۲۴	برج نجمی Sideral بروج فلکی Tropical ساعت تحول	برج نجمی و برج فلکی حمل با اعضای و اجزای زیر از بدن انسان مرتبط است: دو نیمکره ی مغز، صورت، ماهیچه ها، غده صنوبری، ارگانهای مختلف در ارتباط با سر و چشمها، در این وقت اعضای و اجزای مذکور نباید مورد هر گونه اقدام نهاجمی طبی همچون جراحی، نمونه برداری، یا خون گیری، تزریق، و یا واردن کردن فلز یا شیئی دیگر و یکاریدن حرارت یا لیزر قرار گیرند، و در صورت اضطرار با رعایت تدابیر ویژه ایمنی و اضطراری مربوطه انجام شود. در وقت عبور فمر در برج نجمی و برج فلکی حمل: زمینه ابتلا و شدت بیماریهای زیر بیشتر خواهد بود: سردرد، درد اعصاب (پی در پی)، اغما (کما)، و شرایط بیهوشی، امراض مغزی و هوشی و خونریزی مغزی، میگرن، مشکلات سینوسی (درون حفره های پیشانی و گونه ها)، سرماخوردگی سر، خون دماغ، تب، التهاب، خونریزی، فشار خون بالا، جوشها، سوختگی، تاول زدن، گزیدگی و یا نیش حشرات. افرادی که وضعیت طبی خاصی در این موارد دارند، آمادگیهای لازم را داشته باشند. هر چند فصد(در غیر سر و صورت) از موضع فمر در برج دلو خوب است. اما چون نور ماه در ازدیاد است در این وقت فصد مناسب نیست. کاربرد داروی قوی آور و استعمال غرغره خوب است شرب دوا و مسهل خوب نیست.
پنجشنبه	۴	۲۰	۱۹	۲۵	برج نجمی Sideral بروج فلکی Tropical ساعت تحول	برج نجمی و برج فلکی حمل با اعضای و اجزای زیر از بدن انسان مرتبط است: دو نیمکره ی مغز، صورت، ماهیچه ها، غده صنوبری، ارگانهای مختلف در ارتباط با سر و چشمها، در این وقت اعضای و اجزای مذکور نباید مورد هر گونه اقدام نهاجمی طبی همچون جراحی، نمونه برداری، یا خون گیری، تزریق، و یا واردن کردن فلز یا شیئی دیگر و یکاریدن حرارت یا لیزر قرار گیرند، و در صورت اضطرار با رعایت تدابیر ویژه ایمنی و اضطراری مربوطه انجام شود. در وقت عبور فمر در برج نجمی و برج فلکی حمل: زمینه ابتلا و شدت بیماریهای زیر بیشتر خواهد بود: سردرد، درد اعصاب (پی در پی)، اغما (کما)، و شرایط بیهوشی، امراض مغزی و هوشی و خونریزی مغزی، میگرن، مشکلات سینوسی (درون حفره های پیشانی و گونه ها)، سرماخوردگی سر، خون دماغ، تب، التهاب، خونریزی، فشار خون بالا، جوشها، سوختگی، تاول زدن، گزیدگی و یا نیش حشرات. افرادی که وضعیت طبی خاصی در این موارد دارند، آمادگیهای لازم را داشته باشند. هر چند فصد(در غیر سر و صورت) از موضع فمر در برج دلو خوب است. اما چون نور ماه در ازدیاد است در این وقت فصد مناسب نیست. کاربرد داروی قوی آور و استعمال غرغره خوب است شرب دوا و مسهل خوب نیست.
جمعه	۵	۲۱	۲۰	۲۶	برج نجمی Sideral بروج فلکی Tropical ساعت تحول	برج نجمی و برج فلکی ثور با اعضای و اجزای زیر از بدن انسان مرتبط است: گردن، گلو، سقف دهان، حنجره، لوزه ها، فك (آرواره) پایینی، چانه، گوشها، زبان، تارهای صوتی، و ناحیه ی پس سری، غده تیروئید. مچخه هم تحت تأثیر نور است همچنین مهره اطلس و مهره های گردن، شیرینای (سرخگ) کاروتید، وریدهای (سیاهرگهای) ژوگولار، سیاهرگ زیر کلوبی و مویرگها (رگهای خونی کوچک)،
شنبه	۶	۲۲	۲۱	۲۷	برج نجمی Sideral بروج فلکی Tropical ساعت تحول	برج نجمی و برج فلکی ثور با اعضای و اجزای زیر از بدن انسان مرتبط است: گردن، گلو، سقف دهان، حنجره، لوزه ها، فك (آرواره) پایینی، چانه، گوشها، زبان، تارهای صوتی، و ناحیه ی پس سری، غده تیروئید. مچخه هم تحت تأثیر نور است همچنین مهره اطلس و مهره های گردن، شیرینای (سرخگ) کاروتید، وریدهای (سیاهرگهای) ژوگولار، سیاهرگ زیر کلوبی و مویرگها (رگهای خونی کوچک)،

روز	ماه ربيع الآخر ۱۴۳۲	برج حوت	اسفند ۱۳۸۹	شباط (زنی پانزده روزن)	جایگاه ماه	راهنمای طب نجومی
یکشنبه	۷	۲۳	۲۲	۲۸	جوزا 18:11	سرطان 17:29
دو شنبه	۸	۲۴	۲۳	آذار	جوزا	سرطان
سه شنبه	۹	۲۵	۲۴	۲	جوزا	سرطان
چهارشنبه	۱۰	۲۶	۲۵	۳	سرطان 23:12 بیت	أسد 22:33
پنجشنبه	۱۱	۲۷	۲۶	۴	سرطان بیت	أسد
جمعه	۱۲	۲۸	۲۷	۵	أسد 00:30	سنبله 23:53

راهنمای طب نجومی

شب اول تا چهاردهم و پانزدهم = نور قمر = افزایش نور

هنگامی که قمر زاید التور باشد (در غیر آیم خسوف)، اقدام به کارهایی که موفقیتش مرهون رشد و افزایش و مطرح شدن و آشکار شدن بیشتر است، مناسب می باشد. اما کارهایی که آشکاری یا افزونی و ازدیاد یا شهرت به صحت و موفقیت آن نیست، مانند حجامت و فصد که در آنها خونریزی وجود دارد؛ نامناسب می باشد.

تذکر: در صورت تعارض احکام؛ حکم منفی و منع حاکم است

در این وقت اعضای و اجزای مذکور نباید مورد هر گونه اقدام تهاجمی طبی همچون جراحی، نمونه برداری، یا خون گیری، تزریق، و یا واردن کردن فلز یا شیئی دیگر و بکاربردن حرارت یا لیزر قرار گیرند، و در صورت اضطراب یا رعایت تدابیر ویژه ایمنی و اضطراری مربوطه انجام شود. در وقت عبور قمر در برج نجمی و برج فلکی نور؛ زمینه ابتلا و شدت بیماریهای زیر بیشتر خواهد بود؛ هر چیزی که مرتبط با گلو یا گردن باشد. گلو درد، خشکی گردن، فشار، اضافی وزن، فعالیت کم غده تیروئید، گواتر (غمد یا بزرگ شدن غده تیروئید)، دیفتری (گلو درد به اغشاء کاذب)، خروسک، سکنه ی ناقص. از آنچایی که هر برجی اغلب بیماریهای برج مقابل خود را نیز منعکس می کند بنابراین در برج ثور ممکن است بیماریهای برج عقرب نیز بروز کند و سبب بیماریهای آمیزشی، بیوست یا قاعدگی نامنظم شود افرادی که وضعیت طبی خاصی در این موارد دارند، آمادگیهای لازم را داشته باشند. کاربرد دارویی قوی آور و استعمال غرغره خوب است. خونگیری از بدن و شرب دوا و مسهل خوب نیست. خواجه نصیر طوسی:

**گرچه شاید شرکت و بیع سمن رویان چین
فصد کردن خوب نیست گرمایه رفتن همچنین**

قمر در برج نجمی جوزا

برج نجمی و برج فلکی جوزا با اعضای و اجزای زیر از بدن انسان مرتبط است: بازوها و دستها، انگشتان و شانه ها، غده تیموس، دنده های بالایی، ریه، راههای هوایی و تنفسی، نای، اعصاب و سیستم اعصاب، در این وقت اعضا و اجزای مذکور نباید مورد هر گونه اقدام تهاجمی طبی همچون جراحی، نمونه برداری، یا خون گیری، تزریق، و یا واردن کردن فلز یا شیئی دیگر و بکاربردن حرارت یا لیزر قرار گیرند، و در صورت اضطراب یا رعایت تدابیر ویژه ایمنی و اضطراری مربوطه انجام شود. در وقت عبور قمر در برج نجمی و برج فلکی جوزا؛ زمینه ابتلا و شدت بیماریهای زیر بیشتر خواهد بود: امراض روی و قفسه ی سینه ، ذات الریه (التهاب ریه)، برسام (ذات الجنب، اماس شامه ریه)، برنشیت (اماس نایزه) ، تنگی نفس (آسم) و التهاب اطراف قلب (غشاء خارجی قلب)، بیماریهای مرتبط با قوه ی ذهنی و سیستم اعصاب، ناراحتی اعصاب، بی قراری مخصوصاً از منشا اعصاب، بی خوابی، ضعف حافظه بعلت ضعف یا بیماری مغزی (فراموشی). افرادی که وضعیت طبی خاصی در این موارد دارند، آمادگیهای لازم را داشته باشند. هر چند فصد(در غیر دست) از موضع قمر در برج جوزا خوب است. اما چون نور ماه در ازدیاد است در این وقت فصد مناسب نیست. خواجه نصیر طوسی:

**جامه پوشیدن سزا باشد سفر کردن رواست
لیک ناخن چیدن و فصد حجامت را خطاست**

قمر در برج نجمی سرطان

برج نجمی و برج فلکی سرطان با اعضای و اجزای زیر از بدن انسان مرتبط است: مری، معده، دیافراگم، لوزالمعده، پستان، عروق لنفاوی، شیری، لبهای فوقانی کبد، استخوان سینه، دنده های پایینی، رحم. در این وقت اعضای و اجزای مذکور نباید مورد هر گونه اقدام تهاجمی طبی همچون جراحی، نمونه برداری، یا خون گیری، تزریق، و یا واردن کردن فلز یا شیئی دیگر و بکاربردن حرارت یا لیزر قرار گیرند، و در صورت اضطراب یا رعایت تدابیر ویژه ایمنی و اضطراری مربوطه انجام شود. در وقت عبور قمر در برج نجمی و برج فلکی سرطان؛ زمینه ابتلا و شدت بیماریهای زیر بیشتر خواهد بود: سوء هاضمه، مشکلات معده و گوارشی، گاز در معده (ترش کردن معده)، سرفه کردن، سکسکه کردن، استسقا، دلنگ بودن، مالیخولی (حالت افسردگی، سودا، اضطراب واندیشه بیهوده راجع بسلامتی خود)، تشنج (عش یا بهوشی) و حمله در زنان.

هفته ایام هفته روز	۱۴۳۲ ماه ربیع الآخر ۱۳۸۹ اسفند برج حوت آآآر (بازی سحرآمیز و آرزومانی)	جایگاه ماه	
		بروج نجمی Sidereal ساعت نجومی	بروج فلکی Tropical ساعت نجومی
شنبه	۱۳	۲۹	۶
<p>هیجان زیاد، هیستری، حمله عصبی، سنگهای صفر، زردی (یرقان)، بیماریهای مربوط به پستان، اختلال در دستگاه لنفاوی، مرض چاقی، افرادی که وضعیت طبی خاصی در این موارد دارند، آمادگیهای لازم را داشته باشند.</p> <p>خواجه نصیر طوسی: داروی مسهل در او خوردن عجب در خور بود نامه نوشتن چه گویم از همه بهتر بود می سزد گرمابه رفت موی سر بسترد و لیک فصد و تویج و بنای تو نهادن نیست نیک</p>			
یکشنبه	۱۴	۳۰	۷
<p>برج نجمی و برج فلکی اسد با اعضای و اجزای زیر از بدن انسان مرتبط است: معده (قول خواجه نصیر)؛ قلب، آئورت (شریان بزرگ قلب)، ناحیه ی پشتی ستون فقرات، نخاع، بالای کمر، طحال، مسیر گردش خون، در این وقت اعضای و اجزای مذکور نباید مورد هر گونه اقدام تهاجمی طبی همچون جراحی، نمونه برداری، یا خون گیری، تزریق، و یا واردن کردن فلز یا شیئی دیگر و بکاربردن حرارت یا لیزر قرار گیرند. و در صورت اضطراب با رعایت تدابیر ویژه ایمنی و اضطراری مربوطه انجام شود. در وقت عبور قمر در برج نجمی و برج فلکی اسد: زمینه ابتلا و شدت بیماریهای زیر بیشتر خواهد بود: مشکلات معده (قول خواجه نصیر)؛ برگشت خون (استفراع، فی)، تیش قلب، غش (ضعف کردن)، مشکلات کمر و نخاعی، مننژیت نخاعی، خمیدگی ستون فقرات، انوریسما (اتساع شریان)، تصلب شرائین و سخت شدن سرخرگها، آرتزین صدری، مشکلات خونی، پر خونی (غلیظ بودن خون)، کم خونی و مشکلات قلبی، فشارخون بالا یا پایین. افرادی که وضعیت طبی خاصی در این موارد دارند، آمادگیهای لازم را داشته باشند.</p>			
دو شنبه	۱۵	۲:۲۱ حمل فروردین ۱۳۹۰	۸
<p>برج نجمی و برج فلکی سنبله با اعضای و اجزای زیر از بدن انسان مرتبط است: ناحیه ی شکم، ناف، روده ی بزرگ و کوچک، لنها ی تحتانی کبد، طحال، سیستم عصبی، روده، معده، ناحیه تحتانی اعصاب پشتی، ناخن، در این وقت اعضای و اجزای مذکور نباید مورد هر گونه اقدام تهاجمی طبی همچون جراحی، نمونه برداری، یا خون گیری، تزریق، و یا واردن کردن فلز یا شیئی دیگر و بکاربردن حرارت یا لیزر قرار گیرند. و در صورت اضطراب با رعایت تدابیر ویژه ایمنی و اضطراری مربوطه انجام شود. در وقت عبور قمر در برج نجمی و برج فلکی سنبله زمینه ابتلا و شدت بیماریهای زیر بیشتر خواهد بود: پرتنوئیت (التهاب صفاق)، کرم کدو، سوء تغذیه، تداخل در جذب کیلوس، تب تیفوئید (مطبخه)، وبا، آپاندیسیت، تشویش و اضطراب، فشارهای عصبی، اختلالات سیستم گوارشی و روده ای، بیماریهای روده ای، اختلال در وریدهای شکمی، بیماریهای شکمی. افرادی که وضعیت طبی خاصی در این موارد دارند، آمادگیهای لازم را داشته باشند. خواجه نصیر طوسی:</p>			
سه شنبه	۱۶	۲	۹
<p>خوش بود خوش بیع ترکان سمن سیما به نقد بد بود بد زرگری خاصه علاج فصد و عقد</p>			
چهار شنبه	۱۷	۳	۱۰
<p>برج نجمی و برج فلکی میزان با اعضای و اجزای زیر از بدن انسان مرتبط است: کلیه ها، غده های فوق کلیوی، سیستم اعصاب تنگ کننده و گشاد کننده و کنترل رگها، پوست، مهره های کمری ستون فقرات، ناحیه ی پایینی کمر، رشته های عصبی واقع در کمر، کفل (باسن)، رگهای خونی</p>			
پنجشنبه	۱۸	۴	۱۱
<p>عقرب 00:24 هبط قوس 23:45</p>			

نام هفته	شماره روز	ماه ربیع الآخر ۱۴۳۲	بنج حمل	۱۳۹۰ فروردین	آثار (برای سربازان و کوهنوردان)	جایگاه ماه		
						بروج نجومی Sidereal ساعت نجومی	بروج فلکی Tropical ساعت نجومی	بروج نجومی Sidereal ساعت نجومی
<p>راهنمای طب نجومی</p> <p>شب شانزدهم تا آخرماه = نور فمر = کاهش نور</p> <p>هنگامی که قمر ناقص النور باشد (در غیر آیام خسوف)، کارهایی که افزونی و ازدیاد به صلحت و موفقیت آن نیست، مانند حجامت و قصد که در آنها خونریزی وجود دارد؛ مناسب می باشد</p> <p>تذکر: در صورت تعارض احکام؛ حکم منفی و منع حاکم است</p>								
جمعه	۱۹	۵	۵	۱۲	عقرب هبوط	قوس	عقرب هبوط	در این وقت اعضای و اجزای مذکور نباید مورد هر گونه اقدام تهاجمی طبی همچون جراحی، نمونه برداری، یا خون گیری، تزریق، و یا واردن کردن فلز یا شیئی دیگر و بکاربردن حرارت یا لیزر قرار گیرند، و در صورت اضطراب با رعایت تدابیر ویژه ایمنی و اضطراری مربوطه انجام شود. در وقت عبور قمر در برج نجمی و برج فلکی میزان: زمینه ابتلا و شدت بیماریهای زیر بیشتر خواهد بود: هر بیماری مرتبط با کلیهها و هر چیزی که سبب اختلال در کار آنها شود. این شرایط با زیاده روی و تفریط بیش از حد مرض چاقی پدید می آید، ادرار زیاد، حس پشاپ، تورم و التهاب جالبهایی که کلیهها را با مثانه ارتباط می دهند، برخی از بیماریهای کلیوی که مشخص آن وجود البومین در ادرار است، کمر درد، سودا (اگزما) و دیگر بیماریهای پوستی همچنین دلالت دارد بر بیماریهای امیریشی. افرادی که وضعیت طبی خاصی در این موارد دارند، آمادگیهای لازم را داشته باشند. قصد از موضع قمر در برج میزان مناسب است.
شنبه	۲۰	۶	۶	۱۳	قوس جدی	قوس جدی	قوس جدی	برج نجمی و برج فلکی عقرب با اعضای و اجزای زیر از بدن انسان مرتبط است: آلت تناسلی به جز بیضه ها (قول خواجه نصیر): مثانه، مجرای پیشاب، اندامهای تناسلی، آلات تناسلی (بیرونی) یا جهاز تناسلی (مجراهای خارجی)، دستگاه ادراری- تناسلی، دهانه رحم، مقعد، راست روده، کولون نزولی، خم سیکموتید، غده پروستات، بینی و استخوانهای بینی. در این وقت اعضای و اجزای مذکور نباید مورد هر گونه اقدام تهاجمی طبی همچون جراحی، نمونه برداری، یا خون گیری، تزریق، و یا واردن کردن فلز یا شیئی دیگر و بکاربردن حرارت یا لیزر قرار گیرند. برج عقرب خانه بلوتون است دلالات بلوتون همچو برج عقرب است که ارتباط دارد بر بیماریهای دستگاه تناسلی و سیستم مربوط به دفع فضولات. این فرصتی است برای تغییرات عمقی در هر آنچه سبب دگرگونی شرایط شود همچون فوران کوههای آتشفشان از زیر سطح زمین که از دلالات بلوتون است. دلالات بلوتون در بیماریها بر هر بیماری است که پنهان یا عمیق باشند. افرادی که وضعیت طبی خاصی در این موارد دارند، آمادگیهای لازم را داشته باشند. کاربرد داروی قی آور و استعمال غرغره خوب نیست. خواجه نصیر طوسی:
یکشنبه	۲۱	۷	۷	۱۴	قوس جدی	قوس جدی	قوس جدی	ماه چون در عقرب آید نیک باشد یکسره خوردن دارو در کردن طعام و غرغره هم جراحیات بست شاید هم معاجین ساختن
دو شنبه	۲۲	۸	۸	۱۵	جدی دلو	جدی دلو	جدی دلو	برج نجمی و برج فلکی قوس با اعضای و اجزای زیر از بدن انسان مرتبط است: قسمت میان ران و تپگاه (مفصل ران)، ران، استخوان ران، استخوان حرقف (تپگاه)، عصبی (دنبالچه ای)، ناحیه خارجی موره ها، لگن خاصره و سرخرگها و سیاهرگها مرتبط با استخوان لگن خاصره، رشته های عصبی سیاتیک، کبد، سیستم شریانی (سرخرگ)، در این وقت اعضای و اجزای مذکور نباید مورد هر گونه اقدام تهاجمی طبی همچون جراحی، نمونه برداری، یا خون گیری، تزریق، و یا واردن کردن فلز یا شیئی دیگر و بکاربردن حرارت یا لیزر قرار گیرند. و در صورت اضطراب با رعایت تدابیر ویژه ایمنی و اضطراری مربوطه انجام شود. در وقت عبور قمر در برج نجمی و برج فلکی قوس: زمینه ابتلا و شدت بیماریهای زیر بیشتر خواهد بود: ناهماهنگی حرکتی در اعضای حرکتی، سیاتیک، رماتیسم و امراض مرتبط با ران. بعلاوه از آنجاییکه تأثیرات هر برج بر رخ مقابل خود نیز منعکس می شود پس ناخوشیها در برج قوس ممکن است شامل بروز مشکلات ریوی مربوط به برج جوزا شود. همچنین قابل توجه است که شکستگی استخوانها در این برج نیز پدید می آیند. برج قوس خانه مشتری است و دلالات مشتری را نیز دارد مشتری دلالت دارد بر جگر سیاه و هر معضل مرتبط با آن.
سه شنبه	۲۳	۹	۹	۱۶	جدی دلو	جدی دلو	جدی دلو	
چهارشنبه	۲۴	۱۰	۱۰	۱۷	جدی دلو	جدی دلو	جدی دلو	

تاریخ	روز	نام هفته	۱۴۳۲ ربيع الآخر	حمل	۱۳۹۰ فروردین	آثار (برای سحر و جادو و غیره)	جایگاه ماه	
							بروج نجومی Sidereal	بروج فلکی Tropical
<p>راهنمای طب نجومی</p> <p>شب شانزدهم تا احرماه = نور قمر = کاهش نور</p> <p>هنگامی که قمر ناقص النور باشد (در غیر آیام خسوف)، کارهایی که افزونی و ازدیاد به صلحت و موفقیت آن نیست، مانند حجامت و قصد که در آنها خونریزی وجود دارد؛ مناسب می باشد</p> <p>تذکر: در صورت تعارض احکام؛ حکم منفی و منع حاکم است</p>								
<p>دلالت اصلی مشتری ، بسط و گسترش دادن است پس دلالت دارد بر تورم کردن و چیزهای که رشد می کنند همچون تومورها (غده ها) و دیگر چیزهای زیاد که رشد می کنند چه از نوع خطرناک (بد خیم) و چه از نوع بی خطر (خوش خیم). همچنین دلالت دارد بر شروع ازدیاد وزن و زیاده روی در غذا خوردن و وجود زمینه روی آوردن به راههای موهوم آرام بخش و اعتیاد آور. خواجه نصیر طوسی:</p>								
<p>ماه چون در قوس باشد نیک باشد چار کار اولین تزویج و تعلیم آخرین قصد و شکار</p>								
<p>قمر در برج نجمی جدی</p> <p>برج نجمی و برج فلکی جدی با اعضای و اجزای زیر از بدن انسان مرتبط است: پوست و زانوها، استخوانها، مفاصل، دندانها، در این وقت اعضای و اجزای مذکور نباید مورد هر گونه اقدام تهاجمی طبی همچون جراحی، نمونه برداری، یا خون گیری، تزریق، و یا واردن کردن فلز یا شیئی دیگر و یکایردن حرارت یا لیزر قرار گیرند، و در صورت اضطرار با رعایت تدابیر ویژه ایمنی و اضطراری مربوطه انجام شود. در وقت عبور قمر در برج نجمی و برج فلکی جدی: زمینه ابتلا و شدت بیماریهای زیر بیشتر خواهد بود: اکزما (سودا) و دیگر امراض پوستی، مشکلات دندان، التهاب مفاصل، بادسرخ (حمره)، جذام، اختلالات گوارشی. این برج همچنین دلالت دارد بر مشکلات معده که بوسیله ی برج مقابل خود سرطان که در این برج منعکس می شود. برج جدی خانه زحل است و دلالات زحل را نیز تأثیر می پذیرد زحل دلالت دارد بر پوست و استخوانها و به وسیله ی طبیعتش که محدود کننده است و بطور کلی به آهستگی سبب عقب افتادن چیزها می شود دلالت دارد بر ممانعت کردن (انسداد کردن) و همچنین رشد ضعیف و دلالت دارد بر هر چیزی که سبب انحطاط و فاسد شدن شود. افرادی که وضعیت طبی خاصی در این موارد دارند، آمادگیهای لازم را داشته باشند کاربرد دارویی قی اور و استعمال غرغره خوب است شرب دوا و مسهل خوب نیست. خواجه نصیر طوسی:</p>								
<p>جادوی و ساجری را با خدا بردن پناه بد بود دیدار شاهان خاصه قصد و عقد را</p>								
<p>قمر در برج نجمی دلو</p> <p>برج نجمی و برج فلکی دلو با اعضای و اجزای زیر از بدن انسان مرتبط است: فوکه با، اندامها از زانو تا فوکه با، مچ پا، باشته آشیل، ساق پا، تنفس، بینایی، در این وقت اعضای و اجزای مذکور نباید مورد هر گونه اقدام تهاجمی طبی همچون جراحی، نمونه برداری، یا خون گیری، تزریق، و یا واردن کردن فلز یا شیئی دیگر و یکایردن حرارت یا لیزر قرار گیرند، و در صورت اضطرار با رعایت تدابیر ویژه ایمنی و اضطراری مربوطه انجام شود. در وقت عبور قمر در برج نجمی و برج فلکی دلو: زمینه ابتلا و شدت بیماریهای زیر بیشتر خواهد بود: بیخ خوردن مچ پا، اختلالات در عملکرد قلب و ویر کردن آن (ادم). این برج همچنین دلالت دارد بر بیماریهای که بوسیله ی برج مقابل خود اسد در این برج منعکس می شود مانند مشکلات در سیستم گردش خون، گشاد شدن سیاهرگها (واریس)، اضطراب، گرفتگی عضلانی، التهاب (ورم) مفاصل، تیش قلب. افرادی که وضعیت طبی خاصی در این موارد دارند، آمادگیهای لازم را داشته باشند. هر چند قصد (در غیر ساقهای پا) از موضع قمر در برج دلو خوب است. اما چون نور ماه در ازدیاد است در این وقت قصد مناسب نیست. خواجه نصیر طوسی:</p>								
<p>قلعه ها و حصنها شاید در او کردن بنا نیک نقل (نقش) و قصد و تزویج؛ زن و دوشیزه</p>								
<p>قمر در برج نجمی حوت</p> <p>در هفته اول ماه ربيع الآخر ذکر شد.</p>								
<p>قمر در برج نجمی حمل</p> <p>در هفته اول ماه ربيع الآخر ذکر شد.</p>								

قال الله العليّ العظيم في كتابه العليّ الحكيم: فنظر نظرة في النجوم فقال إني سقيم
در کلام مقدس وحی قرآن کریم آمده است که: حضرت ابراهیم خلیل الله نگاهي به (آسمان) و
ستارگان انداخت و از (وضعیت آنها) خبر داد که (در آن تاریخ) از نظر جسمي بیمار است.



راهنمای نجومی سلامت تن و روان

تاریخ	وقایع نجومی طبی	شروع اتصال تاریخ ساعت	لحظه دقیق اتصال	نهایت انصراف تاریخ ساعت
استمرار وقایع فلکی از ماه قبل				
ادامه فصل زمستان	۷۷ رفته ۱۲ مانده	ادامه تا	۱ حمل - 02:21	
ادامه ماه شباط اسکندری	۲۱ رفته ۷ مانده	ادامه تا	۲۲ حوت	
ادامه سیر کواکب، سیارکها و نقاط کیهانی در برج فلکی از ماه قبل				
قمر در برج فلکی حمل	۱ رفته ۲ مانده	ادامه تا	۱۹ حوت - 20:52	
شمس در برج فلکی حوت	۱۶ رفته ۱۲ مانده	ادامه تا	۱ حمل - 02:21	
عطارد در برج فلکی حوت	۱۲ رفته ۲ مانده	ادامه تا	۲۰ حوت - 20:47	
زهره در برج فلکی دلو	۵ رفته ۲۰ مانده	ادامه تا	۷ حمل - 09:53	
مریخ در برج فلکی حوت	۱۲ رفته ۲۶ مانده	ادامه تا	۱۲ حمل - 07:51	
مشتری در برج فلکی حمل	۴۵ رفته ۸۷ مانده	ادامه تا	۱۴ جوزا - 16:56	
زحل در برج فلکی میزان	۷ ماه رفته ۱۸ ماه مانده	ادامه تا	۱۵ میزان - 23:34 ۱۲۹۱ هـ ش	
اورانوس در برج فلکی حوت	۷ ماه رفته ۵ مانده	ادامه تا	۲۲ حوت - 03:49	
نپتون در برج فلکی دلو	۱۱ سال رفته ۱ ماه مانده	ادامه تا	۱۵ حمل - 16:28	
پلوتون در برج فلکی جدی	۲ سال رفته ۱۲ سال مانده	ادامه تا	۲ دلو - 09:02 ۱۴۰۲ هـ ش	
رأس در برج فلکی قوس	۴ رفته ۱ سال مانده	ادامه تا	۹ سنبله - 6:06 ۱۲۹۱ هـ ش	
ذنب در برج فلکی جوزا	۴ رفته ۱ سال مانده	ادامه تا	۹ سنبله - 6:06 ۱۲۹۱ هـ ش	
شیرون در برج فلکی حوت	۱ ماه رفته ۷ سال مانده	ادامه تا	۲۸ حمل - 11:10 ۱۲۹۷ هـ ش	
قمر آسود در برج فلکی حوت	۲۲۵ روز رفته ۱۶ مانده	ادامه تا	۲ حمل - 13:02	
ادامه سیر کواکب، سیارکها و نقاط کیهانی در برج نجمی از ماه قبل				
قمر در برج نجمی حوت	۱ رفته ۲ مانده	ادامه تا	۱۹ حوت - 21:38	
شمس در برج نجمی دلو	۱۶ رفته ۱۴ مانده	ادامه تا	۱ حمل - 11:29	
مثلثه عطارد: برج نجمی دلو	۱۲ رفته ۲ مانده	ادامه تا	۲۰ حوت - 01:44	
زهره در برج نجمی جدی	۵ رفته ۲۰ مانده	ادامه تا	۷ حمل - 17:39	
مریخ در برج نجمی دلو	۱۲ رفته ۲۷ مانده	ادامه تا	۱۴ حمل - 19:50	
بیت مشتری: برج نجمی حوت	۴۰ رفته ۲ ماه مانده	ادامه تا	۱۶ جوزا - 14:36	
زحل در برج نجمی سنبله	۲۲۷ روز رفته ۱ سال مانده	ادامه تا	۱۹ جدی - 15:57 ۱۲۹۰ هـ ش	
بیت اورانوس: برج نجمی دلو	۷ سال رفته ۱۲ روز مانده	ادامه تا	۲۸ حوت - 17:42	
نپتون در برج نجمی جدی	۱۲ سال رفته ۱ ماه مانده	ادامه تا	۲۰ حمل - 11:14	
پلوتون در برج نجمی قوس	۲ سال رفته ۱۲ سال مانده	ادامه تا	۲۱ دلو - 13:25 ۱۴۰۱ هـ ش	
رأس در برج نجمی عقرب	۷ روز رفته ۱ سال مانده	ادامه تا	۶ سنبله - 15:41 ۱۲۹۱ هـ ش	
ذنب در برج نجمی ثور	۷ روز رفته ۱ سال مانده	ادامه تا	۶ سنبله - 15:41 ۱۲۹۱ هـ ش	

۱ ماه ربیع الآخر = ۱۶ اسفند = ۱۷ حوت = ادامه و استمرار وقایع نجومی از ماه قبل

تاریخ	وقایع نجومی طبی	شروع اتصال تاریخ ساعت	لحظه دقیق اتصال	نهایت انصراف تاریخ ساعت
شیرون در برج نجمی دلو	۱ ماه رفته ۷ سال مانده	ادامه تا	۴ ثور - 13:17 ۱۳۹۷ هـ ش	
قمر آسود در برج نجمی دلو	۲۲۸ رفته ۵ مانده	ادامه تا	۷ حمل - 21:13	
ادامه سیر کواکب سبعة در حدود از ماه قبل				
مشتری در برج نجمی حوت حد زهره	۴۰ رفته ۱۳ مانده	ادامه تا	۱ حمل - 20:32	
زهره در برج نجمی جدی حد عطارد	۵ رفته ۱ مانده	ادامه تا	۱۸ حوت - 11:21	
شمس در برج نجمی دلو حد زهره	۴ رفته ۴ مانده	ادامه تا	۲۱ حوت - 10:40	
عطارد در برج نجمی دلو حد مریخ	۲ رفته ۰ مانده	ادامه تا	۱۷ حوت - 10:49	
استمرار اتصالات قمر از ماه قبل و سایر احوال قمر				
قمر مقارنه عطارد	۲ رفته ۰ مانده	۱۵ حوت - 15:56	۱۷ حوت - 20:54	
<p>در این هنگام قدرت تخیل و ابداع افزایش یافته و نیروی حافظه و توانایی استدلال قوت می گیرد؛ همچنین فراهم کننده کفایت‌های ممتازی در زمینه تجارت است، پیدایش شدن حالت اعتماد به نفس؛ و قدرت و سهولت تعبیر از مقاصد و ایده ها موجب درخشش شخصیت می گردد. وضعیت فلکی مناسبی است که به توازن عقلی و فکری و روشنی افکار کمک می کند، زمینه ملاقاتهای موفق و جایبیهایی پیش بینی نشده وجود دارد.</p>				
قمر مقارنه قمر آسود	۲ رفته ۰ مانده	۱۶ حوت - 4:17	۱۷ حوت - 4:48	
قمر مقارنه اورانوس	۲ رفته ۰ مانده	۱۶ حوت - 7:34	۱۷ حوت - 7:54	
<p>در این هنگام زمینه فراهم شدن افکار بکر و ابتکاری؛ و سرگرمیهای پیش بینی نشده و افزایش اهتمام به علوم روز و تلویزیون و سینما و... و میل به هر چه فوق العاده و عجیب است؛ وجود دارد. این هنگام دلالت دارد بر: برانگیزنده تخیل و بوجود آورنده ایده ها و طرحهای متهورانه که ندرتاً محقق می گردد، نیاز به خوشستن داری و عدم فرار از مسؤلیت.</p>				
قمر تسدیس زهره	۲ رفته ۱ مانده	۱۷ حوت - 19:09	۱۸ حوت - 22:06	
<p>این هنگام با افزایش نیروی تخیل و محبت و مودت و خوش بینی همراه بوده؛ و امکان گذران اوقات بسیار خوش و لذت بخش را فراهم می کند همچنین صلح و آرامش در روابط عاطفی را بار می آورد.</p>				
قمر + منزل فرغ آخر	۱ رفته ۱ مانده	ادامه تا	۱۸ حوت - 20:49	
قمر تریب بلوتون	۱ رفته ۱ مانده	۱۷ حوت - 22:49	۱۸ حوت - 23:06	
<p>در این هنگام زمینه اهتمام به امور و علوم اسرارآمیز و پنهان؛ و نیز افزایش غریزه آمیزشی وجود دارد.</p>				
قمر مقارنه مشتری	۱ رفته ۱ مانده	۱۷ حوت - 2:43	۱۸ حوت - 3:24	
<p>در این هنگام زمینه فراهم شدن عطوفت و مودت و موقعیت و محبوبیت اجتماعی و سلامتی و بهره مندی نزد جنس مخالف، وجود دارد و این وقت به آشنایی با اشخاص ذی نفوذ کمک کرده، و زمینه مورد تقدیر قرار گرفتن از مسؤولان ما فوق نیز هست. همچنین دلالت بر بروز رفتار خوشبینانه و کریمانه، و ترغیب به مسافرتها و دیدارهای مفید برای وضعیت خود؛ دارد.</p>				
قمر ضدتوازی شیرون	۱ رفته ۰ مانده	۱۶ حوت - 13:31	۱۷ حوت - 18:36	

۱ ماه ربیع الآخر = ۱۶ اسفند = ۱۷ حوت = ادامه و استمرار وقایع نجومی از ماه قبل

تاریخ	وقایع نجومی طبی	شروع اتصال تاریخ ساعت	لحظه دقیق اتصال	نهایت انصراف تاریخ ساعت
۱۷ حوت - 18:42	قمر صدتوازی شمس	۱ رفته ۰ مانده	۱۶ حوت - 13:58	۱۷ حوت - 18:42
۱۸ حوت - 16:24	قمر مقابلہ زحل	۱ رفته ۱ مانده	۱۷ حوت - 16:21	۱۸ حوت - 16:24
<p>در این هنگام زمینه ضعف اراده و دمدمی مزاجی و ناراضیاتی و بهانه گیری و لجاجت و میل به افسردگی افزایش می یابد زمینه آشفستگی روانی، زیادی حساسیت؛ تغییر حال بی دلیل از خوشرفتاری به بدبینی، از شور و شوق به سستی همت وجود داشته، گریه و ناراحتی از قسمت فایده ای نداشته و تنها شرایط را سختتر می کند، امکان بروز به هم ریختگیهای در سلامتی و بخصوص در رابطه با معده و روده ها وجود داشته، از گوشه گیری بهرهیز و سعی کن با افراد خوش برخورد و بانشاط و شاداب؛ خود را سرگرم کنی.</p>				
۲۳ حوت - 14:46	قمر شمالی صاعد از رأس	۸ رفته ۶ مانده	ادامه تا	۲۳ حوت - 14:46
۲۴ حوت	قمر بطیء السیر	۸ رفته ۷ مانده	ادامه تا	۲۴ حوت
۳۰ حوت - 22:14	قمر هابط در فلک اوج	۱ رفته ۱۲ مانده	ادامه تا	۳۰ حوت - 22:14
استمرار اتصالات سایر کواکب از ماه قبل				
۱۸ حوت - 21:00	شمس مقارنه شبرون	۳۰ رفته ۱ مانده	۲ حوت - 21:09	۱۸ حوت - 21:00
۲۳ حوت - 9:00	شمس تسدیس پلوتون	۲۴ رفته ۶ مانده	۲۳ حوت - 3:17	۲۳ حوت - 9:00
<p>این هنگام دلالت دارد بر: افزایش امید و فراهم شدن استعدادهاى خلاق و علاقه به ماجراجویی و نیاز به مسؤولیت پذیری، این هنگام مناسب با برقراری ارتباط با محیط اطراف بوده، که حل مشکلات را فراهم کرده و به تجدید تنظیم برنامه ها و فعالیتهايت کمک می کند. وجود زمینه محبت در نگاه اول، ارتباط در این هنگام توأم با صفا و تعاطف و لطافت و گذشت و محبت متقابل می باشد، ازدواج در این هنگام توأم با سیطره و هیمنه یکی از طرفین بوده که ممکن است یکی از زوجها قربانی کردن همه چیز را برای دیگری بپذیرد.</p>				
۱۸ حوت - 22:00	زهره تسدیس اورانوس	۱۲ رفته ۱ مانده	۱۱ حوت - 17:49	۱۸ حوت - 22:00
<p>این هنگام دلالت دارد بر فراهم شدن خوشبختی بیش بینی نشده؛ و امکان ایجاد روابط جدیدی که مبتنی بر علاقمندیهای بی حساب و بدون برنامه است، همچنین وجود زمینه تاثیر مثبت بر زندگی عاطفی داشته، یکباره و بطور ناگهانی احساس می کنی که هر کاری و چیزی برایت ممکن و فراهم است، همچنین زمینه دیدارهای بیش بینی نشده یا محبت در نگاه اول، با دیدار و تلاقی با محبت بزرگ وجود دارد.</p>				
۶ ثور - 12:00	مشتری مقابلہ زحل	۸ رفته ۴۶ مانده	۹ حمل - 0:55	۶ ثور - 12:00
<p>در این هنگام زمینه بروز حوادث و دگرگونیها و آشفستگیها و محدودیتها وجود داشته؛ بطوریکه سبب سنگینتر شدن مسؤولیتها و زحمت آنها می گردد، لازم است که هزینه و مخارجت را مشخص و محدود کرده، و در برخی از اهداف و برنامه های تجدید نظر کنی، و این کار آسانی نبوده، چه اینکه در این هنگام زمینه ضعف شوق و انگیزه؛ و دچار نگرانیهای بی اساس شدن وجود دارد. از این رو افکار سیاه و خیالات منفی را باید از خود دور کرده، ممکن است احساس کنی که شانس و موفقیت در شغل و حرفه ات تو را رها کرده، ممکن است از موقعیت تنزل یافته یا به جای دوری منتقل شده یا درخواست وامت رد شود، بسیار مواظب بازتاب رفتار ت باش، این وقت برای شروع دعاوی قضایی مناسب نبوده که اگر اقدام کنی بزودی به ضرر تو شده و شکست خورده یا موفق نمی شوی. از نظر سلامتی بر تغذیه خود و کبد و پانکریاس مواظبت کن. این وضعیت فلکی دلالت دارد بر عدم وجود زمینه مناسب برای هر کار یا شخصی، اقدامات نوعاً با شکست مواجه می شود.</p>				
۱۹ حوت - 12:00	زهره نوازی پلوتون	۸ رفته ۲ مانده	۱۵ حوت - 3:11	۱۹ حوت - 12:00

۱ ماه ربیع الآخر = ۱۶ اسفند = ۱۷ حوت = ادامه و استمرار وقایع نجومی از ماه قبل

تاریخ	وقایع نجومی طبی	شروع اتصال تاریخ ساعت	لحظه دقیق اتصال	نهایت انصراف تاریخ ساعت
۱ ماه ربیع الآخر = ۱۶ اسفند = ۱۷ حوت = ادامه و استمرار وقایع نجومی از ماه قبل	زهره تسدیس مشتری	۶ رفته ۱۲ مانده	۲۰ حوت - 15:25	۲۰ حوت - 1:00
	این هنگام دلالت دارد بر وجود زمینه برای میل به رفاه طلبی و فراهم شدن شادابی و نشاط و تحقق موفقیت‌های شخصی، هنگام مناسبی برای روابط عاطفی و انسجام آنها بوده، وقت خوبی برای خواستگاری و ازدواج و تجدید روابط با دوستان قدیمی می باشد. و بر وجود زمینه بسیار مناسب جهت تفکر و بازیگری در اشتباهات گذشته که در روابط با دیگران داشته و عبور از اختلافات و پایان دادن آنها، هنگام مناسبی برای طلب تفاهم تسامح و گذشت یا قانع نمودن کسی به حقیقت و عدالت، فرصت بسیار مناسبی است برای برگزاری مجالس عروسی، ازدواج در این هنگام نوعاً توأم با اخلاص و امانت می باشد، وقت متمایزی است برای شروع رابطه عاطفی که امید ازدواج در آنست مانند خواستگاری برای ازدواج.			
	زحل تربیع پلوتون	۴ رفته ۴ ماه مانده	ادامه —	۲۰ آسند - 2:00
	برانگیزنده حوادث خارجی که سبب نگرانیها و مشکلات حرفه ای یا تغییرات ریشه ای در گرایشهای می گردد، شما را به تجدید نظر در مباحث فکری و باورهای شخصی واداشته زمینه ارتباطات ناسالم یا غیرت و حسادت شدید نسبت روابط دیگران موجب می شود که زندگی فاجعه آمیز و هولناکی پیدا کنی و در معرض خیانت و خدعه در مقاصد و عواطف دیگران بوده، زمینه رکود توان غریزی وجود دارد.			
	شمس مغاره قمر آسود	۳ رفته ۱ ماه مانده	۱ حمل - 18:53	۱۸ حمل - 21:00
	شمس تواری شبرون	۳ رفته ۲ مانده	۱۷ حوت - 19:44	۱۹ حوت - 13:00
	عطارد ضد تواری قمر آسود	۲ رفته ۰ مانده	۱۶ حوت - 21:55	۱۷ حوت - 23:00
	عطارد تواری زحل	۲ رفته ۰ مانده	۱۶ حوت - 1:22	۱۷ حوت - 4:00
	عطارد مغاره اورانوس	۱ رفته ۶ مانده	۱۹ حوت - 19:05	۲۲ حوت - 17:00
	این هنگام دلالت بر فراوانی هوش فوق العاده و ابتکار، و توانایی بسیار بر افعال دیگران داشته ولی به تمرکز ذهنی آسیب می رساند، رغبت به امور هنری و مربوط به سینما و تلویزیون و هرچه که با برق سر و کار داشته افزایش می یابد، تقویت نیروی حدس و بیش بینی و کمک به حل شرایط پیچیده و فراهم شدن دعوتنامه و پیشنهادهای مسافرت همچنین زمینه فعالیت شدید فکری، و اینکه افکار و ایده هایت شفاف و روشن و مبتکرانه باشد، توانایی احاطه بر شناخت و معارف تازه و شروع در پژوهشهای علمی یا فکری، توسعه دایره روابط خود با دیگران؛ از زمینه های دیگر این وضعیت فلکی است. وقت مناسبی نیز برای سفر علمی تحقیقاتی یا اکتشافی می باشد.			
	عطارد ضد تواری مشتری	۱ رفته ۱ مانده	۱۷ حوت - 8:36	۱۸ حوت - 8:00
	استمرار سایر وقایع فلکی از ماه قبل			
	تراجم زحل در برج نجمی سنبله	۱ ماه رفته ۲ ماه مانده	ادامه —	۲۲ جوزا - 20:52 ۱۳۹۰ هـ. ش
	دلالت اجمالی: از آنجا که کوکب زحل به طور کلی دلالت دارد بر: اکتفای ذاتی و خودکفایی و به خود متکی بودن و استغنی از دیگران، تأدیب نفس، خویشتن داری، ناطم و مرتب کننده، انضام و انضباط، قابلیت استغناء طبع، غرور، صبر و بردباری، حاصل کردار انسان، مسئولیت، پایداری، مریی بودن، رفتار پدرا نه داشتن، استقامت. لذا در حالت تراجم اثرات زحل و خواص و موارد مربوط به دلالت‌های زحل طی این ایام کاهش چشمگیری پیدا می کند. هنگام تراجم بطور کلی زمان تأمل و بازیگری در کارها است نه شروع هر کاری، و برای شروع کارهای مربوط به کوکب متراج نامناسب است.			
	دلالت تفصیلی: ممکن است که واژگونی، اشفتگی و تأخیر در کارها به وجود آید. افزایش زمانبری کارهای ناتمام می تواند ناگهان مطرح شود یا سبب شود شما از مسیر اصلی خود خارج شوید. مسئولیتها و تعهدات اضافی و کارهای وقت گیر برای شما در این روزها پدید می آید. میزان پیشرفت کارها ممکن است مغایر با انتظارات باشد.			
	توصیه: زمان آن است که از سرعت خود بکاهید و به اطراف خود خوب نگاه کنید زمان آن نیست که گامهای بلند در زندگی خود بردارید و یا پروژه های تجربی را آغاز کنید. در عوض از این زمان برای ارزیابی دوباره و تقویت آنچه هم اکنون در حال انجام آن هستید استفاده کنید.			

تاریخ	وقایع نجومی طبی	شروع اتصال تاریخ ساعت	لحظه دقیق اتصال	نهایت انصراف تاریخ ساعت
روز اول ماه ربیع الآخر تحویل شمس به درجه ۱۷ برج نجمی دلو ساعت ۱۰:۴۰				
شب اول ماه ربیع الآخر تحویل شمس به درجه ۱۷ برج فلکی حوت جدی ساعت ۱:۲۷				
افربش نور قمر	شب اول ماه	ادامه	شب پانزدهم ماه	
هنگامی که قمر زاید النور باشد (در غیر آیام خسوف)، اقدام به کارهایی که موفقیتش مرهون رشد و افزایش و مطرح شدن و آشکار شدن بیشتر است، مناسب می باشد. اما کارهایی که آشکاری یا افزونی و ازدیاد یا شهرت به مصلحت و موفقیت آن نیست، مانند حجامت و فصد که در آنها خونریزی وجود دارد؛ نامناسب می باشد.				
هنگام اجتماع	شب اول ماه	ادامه	شب هفتم ماه	
* این هنگام مد رطوبات ابدان میباش؛ همچنانکه در اوقات مد آب دریا بالا بیاید، در این وقت نیز رطوبات بدن از عمق باطن هر عضو یا جز بدن روی به ظاهر او می نهد. کارهایی که در این اوقات شروع می گردد، با تحول و دگرگونیهای مثبت به سمت آینده بهتر مواجه می گردد، به شرط اینکه تکیه بر دیگران نداشته باشید.				
از نظر ارتباطات اجتماعی و خانوادگی: دوران اجتماع قمری زمینه ساز افزایش حالت اعجاب همسران (مرد یا زن) بوده و بالنتیجه سبب افزونی توقعات آنها شده، فلذا بهتر است که از توقعات در این مرحله پرهیز نموده، و برای اجتناب از پیدایش اختلافات کوتاه بیایند. در این وقت تأسیس و ایجاد ارتباطهای عاطفی نوعاً موفقیت آمیز نبوده، چون این گونه ارتباطات حاصله در این مرحله، به آرزوهای غیر واقعی منتهی شده که نوعاً محقق نمی شود.				
قمر در وجه دوم برج نجمی حوت وجه مشنتری و دریجان قمر	۱۷ حوت - 07:16	ادامه	۱۸ حوت - 03:29	
قمر خالی السیر	۱۷ حوت - 16:21	ادامه	۱۹ حوت - 21:38	
مقارنه قمر با جناح الفرس	۱۷ حوت - 19:58	۱۷ حوت - 21:00	۱۷ حوت - 21:59	
مقارنه قمر با سره الفرس	۱۷ حوت - 06:26	۱۷ حوت - 07:27	۱۷ حوت - 08:26	
عطارد در برج نجمی دلو حد زحل	۱۷ حوت - 10:49	ادامه	۲۰ حوت - 01:40	
قمر صدنوازی مریخ	۱۷ حوت - 2:00	۱۷ حوت - 6:59	۱۷ حوت - 12:00	
قمر در برج نجمی حوت حد مریخ	۱۸ حوت - 21:54	ادامه	۱۸ حوت - 14:08	
قمر در برج نجمی حوت حد زحل	۱۸ حوت - 14:08	ادامه	۱۹ حوت - 20:07	
زهره در برج نجمی جدی حد زهره	۱۸ حوت - 11:21	ادامه	۲۳ حوت - 12:28	
قمر در وجه سوم برج نجمی حوت وجه و دریجان مریخ	۱۸ حوت - 03:29	ادامه	۱۹ حوت - 21:39	
قمر + منزل بطن الحوت	۱۸ حوت - 20:49	ادامه	۱۹ حوت - 21:38	
مقارنه قمر با الرشاء	۱۸ حوت - 12:53	۱۸ حوت - 13:53	۱۸ حوت - 14:54	
قمر تسدیس نبتون	۱۸ حوت - 18:48	۱۹ حوت - 19:04	۲۰ حوت - 19:12	
در این هنگام زمینه داشتن حکم و تشخیص صائب و استعدادهای معنوی وجود داشته و تورا به ابداع و ابتکار وا می دارد.				
قمر صدنوازی نبتون	۱۸ حوت - 19:42	۱۸ حوت - 1:19	۱۸ حوت - 7:06	
قمر تثلیث پلوتون	۱۸ حوت - 11:18	۱۹ حوت - 11:27	۲۰ حوت - 11:18	
در این هنگام زمینه داشتن حکم و تشخیص صائب و استعدادهای معنوی وجود داشته و تورا به ابداع و ابتکار وا می دارد.				

۱ ربیع الآخر = ۱۶ اسفند

۲ ربیع الآخر = ۱۷ اسفند

تاریخ	وقایع نجومی طبی	شروع اتصال تاریخ ساعت	لحظه دقیق اتصال	نهایت انصراف تاریخ ساعت
۲ ربیع الآخر = ۱۷ اسفند	قمر تسدیس مریخ	۱۸ حوت - 18:24	۲۰ حوت - 20:05	۲۱ حوت - 21:30
	در این هنگام زمینه افزایش شجاعت و دلیری و مقاومت و روحیه مبارزه با سختیها وجود داشته. وقت مناسبی برای دفاع از اندیشه ها و حقوق تو و نیز برداشتن گامهای مهم می باشد. و دلالت دارد بر وجود زمینه جهت امور عاطفی، ولی بهتر است که از هر اقدام و یا فعالیت مهمی مانند ازدواج یا اشتغال پرهیز کرد، چه اینکه جنبه احساساتی آن بر آن غالب خواهد بود.			
۲ ربیع الآخر = ۱۷ اسفند	زهره تغلیث زحل	۱۸ حوت - 1:00	۲۵ حوت - 4:34	۲ حمل - 7:00
	این هنگام دلالت بر رنج و محنت در میدان روابط عاطفی داشته، چه بسا از کمبود گرمی عواطف با اهتمام شریک زندگی رنج ببری، با تصمیم بر پایان دادن رابطه ای که ارزش اولیه اش را از دست داده؛ داشته باشی، احتمال مواجهه با دورانی از سردی عاطفی، شرایط هر چه باشد، زندگی عاطفیت را با رفتار سختگیرانه یا بسیار محتاط یا سلطه جوانه پیچیده نکن؛ اگر حوادث تو را دلسرد می کند، بی توجهی به خودت مکن، بلکه بر عکس ارزش خودت را حفظ کرده، به زودی شادابی و جذابیت تو بر می گردد. به سلامتیت بی توجهی نکن، به خصوص حالت اندوه و افسردگی؛ که می تواند عامل نوسانات روانی و بدنی شود، افزایش غیرت و حسادت و علاقه به تملک و میل به افسردگی و درگیریهایی با محیط اطرافت در این مدت وجود دارد. و بر عدم وجود زمینه مناسب برای جلب توجه یا جذب و تحت تأثیر گذاشتن و یا خواستگاری، احتمال ناکامی و مواجه شدن با پاسخ سرد یا منفی و دندان شکن، همچنین این وقت برای ازدواج و عروسی و مباشرت زوجیت مناسب نیست. وجود زمینه بسیار منفی برای هر ارتباط یا ازدواج، مانع از شکوفایی و رشد رابطه شده و سردی و سستی از طرفین بر آن عارض می گردد.			
۲ ربیع الآخر = ۱۸ اسفند	شمس ضد نوازی قمر آسود	۱۸ حوت - 8:00	۲۰ حوت - 14:15	۲۲ حوت - 21:00
	عطارذ نوازی اورانوس	۱۸ حوت - 9:00	۱۹ حوت - 11:02	۲۰ حوت - 13:00
۲ ربیع الآخر = ۱۸ اسفند	مشتری ضد نوازی زحل	۱۸ حوت - 13:00	۲۶ حوت - 18:27	۵ حمل - 20:00
	قمر در برج نجمی حمل	۱۹ حوت - 21:38	ادامه تا	۲۱ حوت - 09:16
۲ ربیع الآخر = ۱۸ اسفند	قمر در برج فلکی ثور	۱۹ حوت - 20:52	ادامه تا	۲۱ حوت - 08:31
	قمر در وجه اول برج نجمی حمل وجه و دريجان مریخ	۱۹ حوت - 21:39	ادامه تا	۲۰ حوت - 19:43
۲ ربیع الآخر = ۱۸ اسفند	مریخ در وجه دوم برج نجمی دلو وجه و دريجان عطارد	۱۹ حوت - 14:14	ادامه تا	۲ حمل - 07:29
	قمر + منزل شرطان	۱۹ حوت - 21:38	ادامه تا	۲۰ حوت - 19:20
۲ ربیع الآخر = ۱۸ اسفند	مقارنه قمر با شرطان	۱۹ حوت - 22:08	۱۹ حوت - 23:08	۱۹ حوت - 00:07
	مقارنه قمر با کف الخصب	۱۹ حوت - 00:26	۱۹ حوت - 01:26	۱۹ حوت - 02:27
۲ ربیع الآخر = ۱۸ اسفند	قمر تسدیس شمس	۱۹ حوت - 3:06	۲۰ حوت - 11:43	۲۲ حوت - 19:42
	این هنگام کمک می کند به متانت و تعادل شخصیت و اعتماد به نفس و موفقیت روابط عاطفی. این وضعیت فلکی دلالت دارد بر وجود زمینه برای نشاط و بویایی و بیدایش انگیزه و خودجوشی در این هنگام، بطور کلی شرایط مناسبی است، ولی اگر اقدام و تصمیم در این وقت دقیق نباشد، بایرداری و قوت آن معلوم نیست.			
۲ ربیع الآخر = ۱۸ اسفند	قمر ضد نوازی زهره	۱۹ حوت - 5:42	۱۹ حوت - 12:14	۲۰ حوت - 19:06
	قمر ضد نوازی بلوتون	۱۹ حوت - 12:18	۲۰ حوت - 19:41	۲۰ حوت - 3:42
	شمس نوازی زحل	۱۹ حوت - 3:00	۲۲ حوت - 20:27	۲۴ حوت - 14:00

تاریخ	وقایع نجومی طبی	شروع اتصال تاریخ ساعت	لحظه دقیق اتصال	نهایت انصراف تاریخ ساعت
۴ ربیع الآخر = ۱۹ اسفند	قمر در برج نجمی حمل حد مریخ	۲۰ حوت - 09:03	ادامه تا	۲۱ حوت - 22:01
	قمر در وجه دوم برج نجمی حمل وجه و دریجان شمس	۲۰ حوت - 19:43	ادامه تا	۲۰ حوت - 15:35
	قمر در وجه سوم برج نجمی حمل وجه زهره و دریجان مشتری	۲۰ حوت - 15:35	ادامه تا	۲۱ حوت - 09:16
	وبال عطارد: برج نجمی حوت	۲۰ حوت - 01:44	ادامه تا	۲۷ ثور - 09:15
	عطارد در برج فلکی حمل	۲۰ حوت - 20:47	ادامه تا	۲۶ ثور - 02:18
	عطارد در وجه اول برج نجمی حوت وجه زحل و دریجان مشتری	۲۰ حوت - 01:44	ادامه تا	۲۶ حوت - 06:07
	قمر خالی السیر	۲۰ حوت - 11:43	ادامه تا	۲۱ حوت - 09:16
	قمر + منزل بطین	۲۰ حوت - 19:20	ادامه تا	۲۱ حوت - 23:53
	مقارنه قمر با المقار	۲۰ حوت - 23:27	۲۰ حوت - 00:25	۲۰ حوت - 01:27
	مقارنه قمر با بطین	۲۰ حوت - 07:56	۲۰ حوت - 08:55	۲۰ حوت - 09:54
	عطارد در برج نجمی حوت حد زهره	۲۰ حوت - 01:44	ادامه تا	۲۷ حوت - 21:08
	قمر تسدیس قمر أسود	۲۰ حوت - 6:00	۲۱ حوت - 5:49	۲۲ حوت - 5:12
	قمر تسدیس عطارد	۲۰ حوت - 11:12	۲۱ حوت - 14:55	۲۲ حوت - 17:48
	در این هنگام قدرت تخیل و ابداع افزایش یافته و نیروی حافظه و توانایی استدلال قوت می گیرد؛ همچنین فراهم کننده کفایت‌های ممتازی در زمینه تجارت است، پیدایش شدن حالت اعتماد به نفس؛ و قدرت و سهولت تعبیر از مقاصد و ایده ها موجب درخشش شخصیت می گردد. وضعیت فلکی مناسبی است که به توازن عقلمی و فکری و روشنی افکار کمک می کند، زمینه ملاقات‌های موفق و جایبایی‌های پیش بینی نشده وجود دارد.			
عطارد مقارنه مشتری	۲۰ حوت - 9:00	۲۶ حوت - 4:26	۵ حمل - 13:00	
این هنگام فعالیت‌های فکری و ارتباطات، از سلامتی اندیشه خود در این وقت استفاده کن تا تصمیم‌های لازم مربوط به شغل یا برنامه های شخصیت را بگیری. همچنین این وقت دلالت بر افزایش علاقه به علوم طبی و دینی و نیز تدریس و استادی داشته. و دلالت دارد بر: هنگام بسیار خجسته برای رسیدن به تفاهم بهتر با افراد مورد علاقه از راه گفتگو و تبادل نظرات، نقص این هنگام وجود احتمال بروز سوء تفاهم و جدل در کلام، لذا باید گفتگوها بخوبی و دقت مدیریت شود.				
عطارد ضد نوازی اورانوس	۲۰ حوت - 14:00	۲۱ حوت - 23:14	۲۲ حوت - 0:00	
۵ ربیع الآخر = ۲۰ اسفند	شرف + مثلثه قمر: در برج نجمی ثور	۲۱ حوت - 09:16	ادامه تا	۲۲ حوت - 18:11
	قمر در برج فلکی جوزا	۲۱ حوت - 08:31	ادامه تا	۲۳ حوت - 17:29
	قمر در برج نجمی حمل حد زحل شمس در برج نجمی دلو حد مشتری	۲۱ حوت - 22:01	ادامه تا	۲۱ حوت - 05:54
	قمر در وجه اول برج نجمی ثور وجه عطارد و دریجان زهره	۲۱ حوت - 10:40	ادامه تا	۲۶ حوت - 10:58
	قمر + منزل ثریا	۲۱ حوت - 23:53	ادامه تا	۲۲ حوت - 06:33
	مقارنه قمر با الغول	۲۱ حوت - 18:28	۲۱ حوت - 19:26	۲۱ حوت - 20:26
	مقارنه قمر با سدیم الثریا	۲۱ حوت - 07:00	۲۱ حوت - 07:57	۲۱ حوت - 08:57
	قمر تسدیس مشتری	۲۱ حوت - 4:48	۲۲ حوت - 4:31	۲۲ حوت - 3:36

تاریخ	وقایع نجومی طبی	شروع اتصال تاریخ ساعت	لحظه دقیق اتصال	نهایت انصراف تاریخ ساعت
	در این هنگام زمینه فراهم شدن عطوفت و مودت و موقعیت و محبوبیت اجتماعی و سلامتی و بهره مندی نزد جنس مخالف، وجود دارد و این وقت به آشنایی با اشخاص ذي نفوذ کمک کرده، و زمینه مورد تقدیر قرار گرفتن از مسؤولان ما فوق نیز هست. همچنین دلالت بر بروز رفتار خوشبینانه و کریمانه، و ترغیب به مسافرتها و دیدارهای مفید برای وضعیت خود؛ دارد.	۲۱ حوت - 6:00	۲۲ حوت - 7:38	۲۲ حوت - 8:36
	قمر تثلیث زهره	۲۱ حوت - 6:00	۲۲ حوت - 7:38	۲۲ حوت - 8:36
	این هنگام با افزایش نیروی تخیل و محبت و مودت و خوش بینی همراه بوده؛ و امکان گذران اوقات بسیار خوش و لذت بخش را فراهم می کند همچنین صلح و آرامش در روابط عاطفی را ببار می آورد.	۲۱ حوت - 7:30	۲۲ حوت - 0:55 ۲۲ حوت - 14:56	۲۴ حوت - 7:18
	قمر نوازی ذنب	۲۱ حوت - 7:30	۲۲ حوت - 0:55 ۲۲ حوت - 14:56	۲۴ حوت - 7:18
	قمر تثلیث زحل	۲۱ حوت - 15:36	۲۲ حوت - 14:29	۲۲ حوت - 12:48
	در این هنگام زمینه ضعف اراده و دمدمی مزاجی و نارضایتی و بهانه گیری و لجاجت و میل به افسردگی افزایش می باید. زمینه آشفتگی روانی، زیادی حساسیت؛ تغییر حال بی دلیل از خوشرفتاری به بدبینی، از شور و شوق به سستی همت وجود داشته، گریه و ناراحتی از قسمت فایده ای نداشته و تنها شرایط را سختتر می کند، امکان بروز به هم ریختگیهای در سلامتی و بخصوص در رابطه با معده و روده ها وجود داشته، از گوشه گیری بپرهیز و سعی کن با افراد خوش برخورد و بانشاط و شاداب؛ خود را سرگرم کنی.	۲۱ حوت - 1:00	۲۲ حوت - 2:03	۲۵ حوت - 3:00
	شمس صد نوازی مشتری	۲۱ حوت - 1:00	۲۲ حوت - 2:03	۲۵ حوت - 3:00
	قمر + منازل دبران و هفقه	۲۲ حوت - 19:16 هفقه 17:09	ادامه تا	۲۲ حوت - 18:11
	مقارنه قمر با دبران	۲۲ حوت - 21:03	۲۲ حوت - 22:02	۲۲ حوت - 22:59
	مقارنه قمر با الناجذ	۲۲ حوت - 18:23	۲۲ حوت - 19:20	۲۲ حوت - 20:16
	قمر در وجه دوم برج نجمی ثور وجه قمر و دریجان عطارد	۲۲ حوت - 06:33	ادامه تا	۲۲ حوت - 01:30
	اورانوس در برج فلکی حمل	۲۲ حوت - 3:49	ادامه تا	۲۵ ثور - 18:16 ش ۱۳۹۷ هـ. ش
	زهره در وجه دوم برج نجمی جدی وجه مریخ و دریجان زهره	۲۲ حوت - 20:08	ادامه تا	۲۰ حوت - 05:20
	شمس در وجه سوم برج نجمی دلو وجه قمر و دریجان زهره	۲۲ حوت - 10:40	ادامه تا	۱ حمل - 11:29
	قمر تثلیث نپتون	۲۲ حوت - 17:48	۲۲ حوت - 16:10	۲۴ حوت - 13:54
	در این هنگام زمینه داشتن حکم و تشخیص صائب و استعدادهای معنوی وجود داشته و تو را به ابداع و ابتکار وا می دارد.	۲۲ حوت - 14:00	۲۴ حوت - 19:04	۲۵ حوت - 1:00
	عطارد نوازی مشتری	۲۲ حوت - 14:00	۲۴ حوت - 19:04	۲۵ حوت - 1:00
	عطارد تسدیس زهره	۲۲ حوت - 23:00	ادامه تا	۸ حمل - 2:00
	این هنگام دلالت بر رغبت فراوان به گذشت و آسان گرفتن و راحتی در برخورد دارد، این وقت برای زندگی اجتماعی و عاطفی و بیوند و ارتباط با دیگران مناسب است، از آسایشی که در این هنگام فراهم می شود و نیز دعوتهای برای سفر و تفریح و... استفاده کنید. همچنین دلالت دارد بر وجود زمینه برای اینکه با همسایگان و خویشاوندان روابط خوبی برقرار کنی، و روابط قدیمی را تجدید و ارتباطات جدیدی را ایجاد کنی، دیدارهای موفق و دلپذیر را ممکن نموده، و تلاشها و بررسیها را برایت آسان می کند.	شب هفتم ماه	ادامه تا	شب چهاردهم ماه
	تربیع اول یا ایمن	شب هفتم ماه	ادامه تا	شب چهاردهم ماه
	این هنگام جزر رطوبات است؛ همچنانکه در اوقات جزر آب دریا فرو رود در این وقت نیز			

۶ ربیع الآخر = ۲۱ اسفند

۱۲ = ۱۲ ربیع

تاریخ	وقایع نجومی طبی	شروع اتصال تاریخ ساعت	لحظه دقیق اتصال	نهایت انصراف تاریخ ساعت
<p>رطوبات بدن از ظاهر و روی اعضا؛ به باطن می نهد. در خلال این ایام بهتر است که احتیاط و مراقبت پیشه گردد. چون ماه در این وقت در حالت تربیع نسبت به خورشید بوده، و مشکلات و موانع پیش بینی نشده ای ممکن است اتفاق بیافتد، فلذا شخص باید آمادگی لازم برای مواجهه آنها را داشته باشد، مثلاً امکان دارد شخص ذی نفوذ و سلطه ای؛ در موفقیت کارهایشان اختلال بنماید. در این ایام ممکن است با سنگ اندازیها و مایع تراشیهایی مواجه شود. برای همین جهت مناسب است که در این ایام آمادگی تحمل این مشکلات بیشتر شده و نیز مشورت بیشتر انجام گیرد. افرادی که در این ایام بدبنا می آیند، بطور فطری این استعداد را دارند و زود هم فرا می گیرند، که چطور مشکلاتشان را حل کنند، بلکه حتی برای خودشان مشکلاتی درست می کنند تا حلش کنند.</p> <p>از نظر ارتباطات و فعالیتهای اجتماعی: در این ایام ارتباطات اجتماعی کمتر پیش می آید، در آخرین لحظه ی قبل از تشکیل دیدارها، بسیاری از این ملاقاتها بدون دلیل یا با عذری لغو می گردند، ولی اگر دیدارها و تماسهایی در این وقت اتفاق بیافتد عموماً در فضایی منسجم و هماهنگ برگزار می شود. ارتباطهای عاطفی در این هنگام نوعاً به ارتباط مستمر و جذبی مانند ازدواج ختم می شود، ولی گاهی امکان قطع پیوندهای این مرحله بطور ناگهانی وجود دارد، برای ارتباطهای در این مرحله؛ تناسبات دیگر بین طرفین؛ از نظر علم تنجیم (مانند طالع ولادت و اولین ارتباط) نیز ملاحظه شود، بطور کلی ارتباطهای حاصلی شده در این هنگام نوعاً پایدار است اگر طرفین روش ملاحظه ی یکدیگر را دانسته و محبت صادقانه و طرفینی در کار باشد.</p>				
۲۳ حوت - 18:11	قمر در برج نجمی جوزا	۲۶ حوت - 23:12	ادامه نسا	
۲۳ حوت - 17:29	قمر در برج فلکی سرطان	۲۶ حوت - 22:33	ادامه نسا	
۲۳ حوت - 01:53	قمر در برج نجمی ثور زحل	۲۳ حوت - 08:49	ادامه نسا	
۲۳ حوت - 08:49	قمر در برج نجمی ثور جدی مریخ	۲۳ حوت - 13:36	ادامه نسا	
۲۳ حوت - 12:28	زهره در برج نجمی جدی حد مشتری	۲۹ حوت - 09:16	ادامه نسا	
۲۳ حوت - 01:30	قمر در وجه سوم برج نجمی ثور وجه و دریجان زحل	۲۳ حوت - 18:12	ادامه نسا	
۲۳ حوت - 18:12	قمر در وجه اول برج نجمی جوزا وجه مشتری و دریجان عطارد	۲۴ حوت - 14:06	ادامه نسا	
۲۳ حوت - 02:45	قمر خالی السیر	۲۳ حوت - 18:11	ادامه نسا	
۲۳ حوت - 18:11	قمر + منزل هنة	۲۵ حوت - 23:07	ادامه نسا	
۲۳ حوت - 14:46	قمر جنوبی هابط از ذنب	۶ حمل - 1:02	ادامه نسا	
۲۳ حوت - 20:07	مقارنه قمر با العیوق	۲۳ حوت - 21:59	۲۳ حوت - 21:03	
۲۳ حوت - 02:41	مقارنه قمر با المنطقة	۲۳ حوت - 04:34	۲۳ حوت - 03:38	
۲۳ حوت - 07:22	مقارنه قمر با السیف	۲۳ حوت - 09:15	۲۳ حوت - 08:18	
۲۳ حوت - 09:02	مقارنه قمر با ابط الجوزا	۲۳ حوت - 10:54	۲۳ حوت - 09:58	
۲۳ حوت - 8:54	قمر مقابله پلوتون	۲۵ حوت - 4:06	۲۴ حوت - 6:50	
<p>در این هنگام زمینه اهتمام به امور و علوم اسرارآمیز و پنهان؛ و نیز افزایش غریزه آمیزشی وجود دارد.</p>				
۲۳ حوت - 19:00	شمس ضد نوازی عطارد	۲۳ حوت - 12:36	۲۳ حوت - 7:00	۲۴ حوت - 7:00
۲۳ حوت - 3:00	عطارد ضد نوازی زحل	۲۴ حوت - 4:39	۲۵ حوت - 7:00	
۲۳ حوت - 10:00	عطارد مقابله زحل	۲۸ حوت - 16:54	۷ حمل - 6:00	
<p>این هنگام دلالت بر فراهم بودن خستگی و اضطراب و نگرانی و احتیاط و افسردگی و تشدید توهم و خیال داشته، و زمینه برانگیزی ذهنی و تلون مزاج نیز بوده، برخی در</p>				

نهایت انصراف تاریخ ساعت	لحظه دقیق انصال	شروع انصال تاریخ ساعت	وقایع نجومی طبی	تاریخ
<p>معرض خستگی مفرط و آسیب به سلامتی قرار دارند. سریع الإنفعال و زیادی شك و بدبینی از عوارض این وقت است، رفتارهای شخص تأثیر منفی بر روابط شغلی و دوستانه گذاشته، کمتر انتقاد دیگران کن، بسیار مواظب باش در همه مراسلات و صحبتهايت؛ چه بسا سخت موجب سوء تفاهم دیگران بشود. عدم وجود زمینه مناسب جهت برقراری ارتباط و تبادل افکار، چه این وقت مانع تبادل دیدگاهها به آسانی و روانی و آزادی می گردد، که منجر به عدم تفاهم می شود. و دلالت دارد بر منع روابط عاطفی از شکوفایی و تحول که منجر به سردی و سستی روابط می گردد</p>				

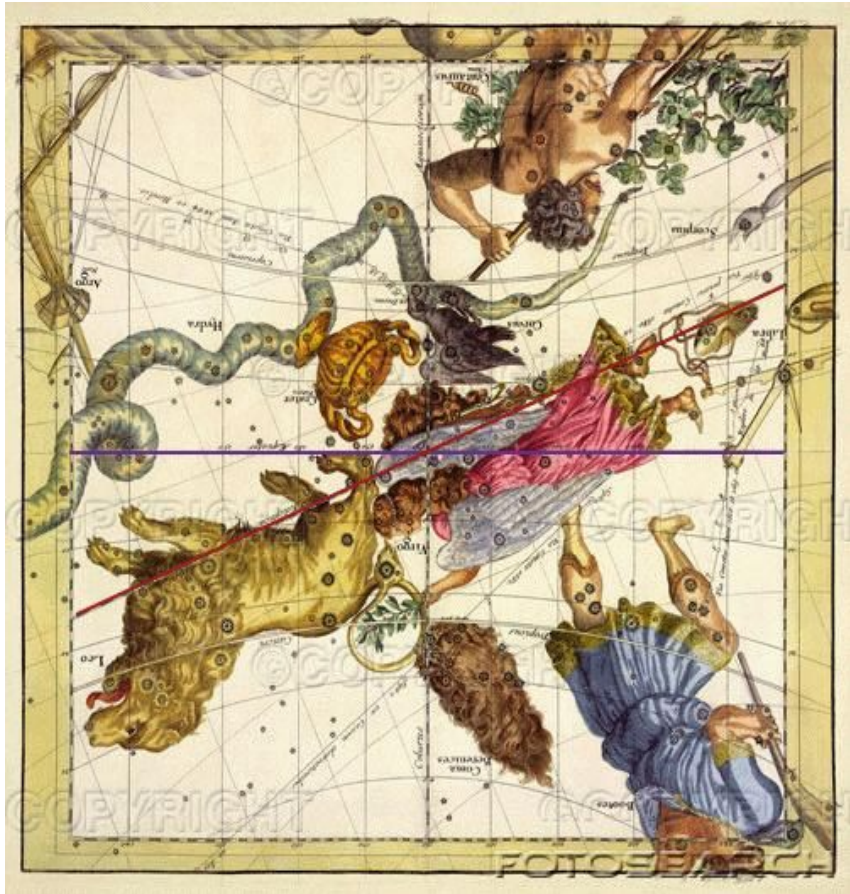

تاریخ	وقایع نجومی طبی	شروع اتصال تاریخ ساعت	لحظه دقیق اتصال	نهایت انصراف تاریخ ساعت	
۸ ربیع الآخر = ۲۳ اسفند	شروع ماه آذار اسکندری	۲۲ حوت	ادامه تا	۲۴ حمل	
	قمر سریع السیر	۲۴ حوت	ادامه تا	۶ حمل	
	قمر در وجه دوم برج نجمی جوزا وجه مریخ و دریجان زهره	۲۴ حوت - 14:06	ادامه تا	۲۵ حوت - 07:44	
	مقارنه قمر با منکب ذی العنان	۲۴ حوت - 20:05	۲۴ حوت - 21:01	۲۴ حوت - 21:55	
	مقارنه قمر با تحیة	۲۴ حوت - 22:12	۲۴ حوت - 23:06	۲۴ حوت - 00:01	
	مقارنه قمر با هنعة	۲۴ حوت - 04:02	۲۴ حوت - 04:55	حوت - 05:50	
	مقارنه قمر با شعری یمانیة	۲۴ حوت - 12:58	۲۴ حوت - 13:53	۲۴ حوت - 14:47	
	قمر تربیع زحل	۲۴ حوت - 23:54	۲۵ حوت - 21:14	۲۵ حوت - 18:00	
	در این هنگام زمینه ضعف اراده و دمدمی مزاجی و نارضایتی و پنهانی گیری و لجاجت و میل به افسردگی افزایش می یابد زمینه آشفتگی روانی، زیادی حساسیت؛ تغییر حال بی دلیل از خوشرفناری به بدبینی، از شور و شوق به سستی همت وجود داشته، گریه و ناراحتی از قسمت فایده ای نداشته و تنها شرایط را سختتر می کند، امکان بروز به هم ریختگیهای در سلامتی و بخصوص در رابطه با معده و روده ها وجود داشته، از گوشه گیری پرهیز و سعی کن با افراد خوش برخورد و بانشاط و شاداب؛ خود را سرگرم کنی.				
	عطارذ نوازی قمرآسود	۲۴حوت - 21:00	۲۵حوت - 1:33	۲۶حوت - 7:00	
مشتری نوازی قمرآسود	۲۴حوت - 22:00	۱۵حمل - 0:09	۱۸ثور - 18:00		
۹ ربیع الآخر = ۲۴ اسفند	قمر در برج نجمی جوزا حد مریخ	۲۵ حوت - 22:57	ادامه تا	۲۵ حوت - 09:30	
	قمر در برج نجمی جوزا حد زحل	۲۵ حوت - 09:30	ادامه تا	۲۶ حوت - 20:07	
	قمر در وجه سوم برج نجمی جوزا وجه شمس و دریجان زحل	۲۵ حوت - 07:44	ادامه تا	۲۶ حوت - 23:12	
	قمر خالی السیر	۲۵ حوت - 13:05	ادامه تا	۲۶ حوت - 23:12	
	قمر + منزل ذراع	۲۵ حوت - 23:07	ادامه تا	۲۶ حوت - 21:57	
	مقارنه قمر با ذراع مقبوضه	۲۵ حوت - 23:38	۲۵ حوت - 00:31	۲۵ حوت - 01:23	
	مقارنه قمر با کاستور التوأم المقدم	۲۵ حوت - 23:54	۲۵ حوت - 00:46	۲۵ حوت - 01:39	
	مقارنه قمر با شعری غمیضاء	۲۵ حوت - 09:35	۲۵ حوت - 10:27	۲۵ حوت - 11:20	
	قمر ضد نوازی پلوتون	۲۵ حوت - 8:12	۲۵ حوت - 15:10	۲۶ حوت - 21:30	
	عطارذ ضد نوازی شیرون	۲۵حوت - 4:00	۲۶حوت - 7:12	۲۷حوت - 11:00	
مریخ نوازی شیرون	۲۵حوت - 16:00	۲۹حوت - 2:52	حمل - 13:00		
۱۰ ربیع الآخر = ۲۵ اسفند	بیت قمر: برج نجمی سرطان	۲۶ حوت - 23:12	ادامه تا	۲۸ حوت - 00:30	
	قمر در برج فلکی آسود	۲۶ حوت - 22:33	ادامه تا	۲۸ حوت - 23:53	
	قمر در برج نجمی سرطان حد مریخ	۲۶ حوت - 20:07	ادامه تا	۲۶ حوت - 08:22	
	شمس در برج نجمی دلو حد مریخ	۲۶ حوت - 10:58	ادامه تا	۱ حمل - 11:39	
	قمر در وجه اول برج نجمی سرطان وجه زهره و دریجان قمر	۲۶ حوت - 23:12	ادامه تا	۲۶ حوت - 17:39	
	قمر در وجه دوم برج نجمی سرطان وجه عطارد و دریجان مریخ	۲۶ حوت - 17:39	ادامه تا	۲۷ حوت - 10:02	
	مشتری در وجه دوم برج نجمی حوت وجه مشتری و دریجان قمر	۲۶ حوت - 15:54	ادامه تا	۷ ثور - 06:04	
	عطارد در وجه دوم برج نجمی حوت وجه مشتری و دریجان قمر	۲۶ حوت - 06:07	ادامه تا	۴ حمل - 02:33	
	قمر + منزل ثرة	۲۶ حوت - 21:57	ادامه تا	۲۷ حوت - 01:48	

تاریخ	وقایع نجومی طبی	شروع اتصال تاریخ ساعت	لحظه دقیق اتصال	نهایت انصراف تاریخ ساعت	
۱۰ ربیع الآخر = ۲۵ اسفند	مقارنه قمر با سدیم نثره	۲۶ حوت - 09:35	۲۶ حوت - 10:25	۲۶ حوت - 11:16	
	قمر تثلیث عطارد	۲۶ حوت - 20:24	۲۷ حوت - 19:04	۲۷ حوت - 16:54	
	در این هنگام قدرت تخیل و ابداع افزایش یافته و نیروی حافظه و توانایی استدلال قوت می گیرد؛ همچنین فراهم کننده کفایت‌های ممتازی در زمینه تجارت است، پیدایش شدن حالت اعتماد به نفس؛ و قدرت و سهولت تعبیر از مقاصد و ایده ها موجب درخشش شخصیت می گردد. وضعیت فلکی مناسبی است که به توازن عقلی و فکری و روشنی افکار کمک می کند، زمینه ملاقاتهای موفق و جابجاییهای پیش بینی نشده وجود دارد.				
	قمر تثلیث مشتری	۲۶ حوت - 21:12	۲۶ حوت - 17:40	۲۷ حوت - 13:36	
	در این هنگام زمینه فراهم شدن عطوفت و مودت و موقعیت و محبوبیت اجتماعی و سلامتی و بهره مندی نزد جنس مخالف، وجود دارد و این وقت به آشنایی با اشخاص ذی نفوذ کمک کرده، و زمینه مورد تقدیر قرار گرفتن از مسئولان ما فوق نیز هست. همچنین دلالت بر بروز رفتار خوشبینانه و کریمانه، و ترغیب به مسافرتها و دیدارهای مفید برای وضعیت خود؛ دارد.				
	قمر صدنوازی زهره	۲۶ حوت - 2:24	۲۶ حوت - 8:21	۲۶ حوت - 14:00	
	قمر تسدیس زحل	۲۶ حوت - 4:12	۲۷ حوت - 0:01	۲۸ حوت - 19:18	
	هنگام مناسبی برای تسلط بر خود و بدست آوردن ثبات و نیز احتیاط و پرهیز بوده، زمینه جدیت و حسن تدبیر و اداره امور همراه با متانت و تعادل وجود دارد. احساس رشد و سن و پختگی بیشتری در خود کرده، این وقت برای انسجام بخشیدن به رابطه با مادر مناسب بوده، تمام این وقت تضمین کننده ثبات و صلح بوده، و تو را از نگرانی که زندگی را سخت می کند؛ نجات می دهد، هنگام مناسبی است که نظام و برنامه مخصوص خود را پایه گذاری کنی.				
	عطارد ضد نوازی مریخ	۲۶ حوت - 4:00	۲ حمل - 0:23	۴ حمل - 22:00	
	قمر آسود ضد نوازی شایرون	۲۶ حوت - 5:00	۱۱ حمل - 0:06	۲۶ حمل - 7:00	
قمر مقابله زهره	۲۶ حوت - 6:30	۲۷ حوت - 4:05	۲۸ حوت - 1:06		
این هنگام با افزایش نیروی تخیل و محبت و مودت و خوش بینی همراه بوده؛ و امکان گذران اوقات بسیار خوش و لذت بخش را فراهم می کند همچنین صلح و آرامش در روابط عاطفی را ببار می آورد.					
۱۱ ربیع الآخر = ۲۶ اسفند	قمر در برج نجمی سرطان حد زحل	۲۷ حوت - 14:03	ادامه تا	۲۸ حوت - 21:14	
	قمر در وجه سوم برج نجمی سرطان وجه قمر و دریجان مشتری	۲۷ حوت - 10:02	ادامه تا	۲۸ حوت - 00:30	
	قمر خالی السیر	۲۷ حوت - 04:06	ادامه تا	۲۸ حوت - 00:30	
	قمر + منزل طرفة	۲۷ حوت - 01:48	ادامه تا	۲۸ حوت - 20:42	
	مقارنه قمر با جبهه	۲۷ حوت - 15:11	۲۷ حوت - 15:59	۲۷ حوت - 16:47	
	عطارد در برج نجمی حوت حد مشتری	۲۷ حوت - 21:08	ادامه تا	۲۹ حوت - 14:40	
	قمر صدنوازی نبتون	۲۷ حوت - 22:12	۲۷ حوت - 2:55	۲۷ حوت - 7:30	
	قمر مقابله شایرون	۲۷ حوت - 8:30	۲۸ حوت - 3:52	۲۹ حوت - 22:48	
	قمر تثلیث پلوتون	۲۷ حوت - 16:30	۲۸ حوت - 11:36	۳۰ حوت - 6:24	
	در این هنگام زمینه داشتن حکم و تشخیص صائب و استعدادهای معنوی وجود داشته و تو را به ابداع و ابتکار وا می دارد.				
شمس نوازی اورانوس	۲۷ حوت - 6:00	۳۰ حوت - 21:41	۲ حمل - 14:00		

تاریخ	وقایع نجومی طبی	شروع اتصال تاریخ ساعت	لحظه دقیق اتصال	نهایت انصراف تاریخ ساعت
۱۲ ربیع الآخر = ۲۷ اسفند	قمر در برج نجمی آسُد	۲۸ حوت - 00:30	ادامه تا	۲۰ حوت - 23:39
	قمر در برج فلکی سنبله	۲۸ حوت - 23:53	ادامه تا	۲۰ حوت - 23:03
	قمر در برج نجمی آسُد حد زحل	۲۸ حوت - 14:09	ادامه تا	۲۹ حوت - 03:14
	قمر در وجه اول برج نجمی آسُد وجه زحل و دریجان شمس	۲۸ حوت - 00:30	ادامه تا	۲۸ حوت - 17:56
	قمر در وجه دوم برج نجمی آسُد وجه و دریجان مشتری	۲۸ حوت - 17:56	ادامه تا	۲۹ حوت - 09:36
	اورانوس در برج نجمی حوت	۲۸ حوت - 17:42	ادامه تا	۱ جوزا - 18:24 ۱۳۹۷ هـ.ش
	قمر + منازل جبهة و زبرة	۲۸ حوت - 20:42 زبرة 10:19	ادامه تا	۲۹ حوت - 01:54
	مقارنه قمر با طهر الأسد	۲۸ حوت - 12:34	۲۸ حوت - 13:22	۲۸ حوت - 14:08
	قمر نوازي عطارد	۲۸ حوت - 22:24	۲۸ حوت - 2:01	۲۸ حوت - 5:36
	قمر ضد نوازي مریخ	۲۸ حوت - 2:48	۲۸ حوت - 7:06	۲۸ حوت - 11:18
	قمر ضد نوازي شبرون	۲۸ حوت - 4:00	۲۸ حوت - 8:03	۲۸ حوت - 12:00
	قمر نوازي قمر آسود	۲۸ حوت - 7:30	۲۸ حوت - 11:27	۲۸ حوت - 15:18
	قمر مقابله مریخ	۲۸ حوت - 10:00	۲۹ حوت - 5:50	۲۰ حوت - 1:30
<p>این هنگام زمینه ساز ستیزه جویی، کم حرفی، دشمنی یا زنان؛ یعنی رفتارهایی را ببینی که به این مواضع کشیده بشوی، و به افزایش خیال و توهم (که تو را به دورترین احتمالات می کشاند) و خصومت با زنان منتهی شود می باشد، بهتر است که در این هنگام به هیچ کار مهمی دست نیازیده و به استراحت پردازی، این وضعیت برای سلامتی بویژه روان بسیار مضر می باشد. تو را به حالت بی قیدی و بی تفاوتی و اسراف و تندی در رفتار و زیربارنرفتن می کشاند، این وقت از نظر انسجام خانواده نامناسب است.</p>				
۱۳ ربیع الآخر = ۲۸ اسفند	قمر نوازي مشتری	۲۸ حوت - 10:48	۲۸ حوت - 14:41	۲۹ حوت - 18:30
	قمر ضد نوازي زحل	۲۸ حوت - 11:36	۲۸ حوت - 15:35	۲۹ حوت - 19:30
	مریخ ضد نوازي قمر آسود	۲۸ حوت - 14:00	۱ حمل - 8:42	۴ حمل - 3:00
	قمر در برج نجمی آسُد حد مریخ	۲۹ حوت - 11:39	ادامه تا	۳۰ حوت - 19:33
	عطارد در برج نجمی حوت حد عطارد	۲۹ حوت - 14:40	ادامه تا	۲ حمل - 01:32
	زهره در برج نجمی جدی حد مریخ	۲۹ حوت - 09:16	ادامه تا	۲ حمل - 13:32
	قمر در وجه سوم برج نجمی آسُد وجه و دریجان مریخ	۲۹ حوت - 09:36	ادامه تا	۳۰ حوت - 23:39
	قمر + جنوب منزل صرقة و جنوب منزل عواء	۲۹ حوت - 01:54 صرقة 16:50	ادامه تا	۱ حمل - 00:33
	مقارنه قمر با صرقة	۲۹ حوت - 04:45	۲۹ حوت - 05:33	۲۹ حوت - 06:19
	قمر ضد نوازي شمس	۲۹ حوت - 21:54	۲۹ حوت - 2:01	۲۹ حوت - 4:06
	قمر ضد نوازي اورانوس	۲۹ حوت - 23:18	ادامه تا	۲۹ حوت - 3:06
	قمر نوازي اورانوس	۲۹ حوت - 3:12	۲۹ حوت - 7:01	۲۹ حوت - 10:48
	قمر مقابله قمر آسود	۲۹ حوت - 3:36	۳۰ حوت - 22:25	۳۰ حوت - 17:18

تاریخ	وقایع نجومی طبی	شروع اتصال تاریخ ساعت	لحظه دقیق اتصال	نهایت انصراف تاریخ ساعت
۱۳ ربیع الآخر = ۲۸ اسفند	قمر توازی شمس	۲۹ حوت - 4:12	۲۹ حوت - 7:51	۲۹ حوت - 11:30
	قمر مقابلہ اورانوس	۲۹ حوت - 5:00	۲۰ حوت - 23:45	۳۰ حوت - 18:30
<p>این هنگام زمینه ساز روحیہ سرعت انفعال و لجاجت و بدرفتاری و رفتارهای نامتعارف و دگرگونی های ناگهانی در افکار و احساسات و واداشتن به ارتباطات گذرا و نیز فراق و جدایی می باشد همچنین دلالت دارد بر: دمدمی مزاجی و رغبت به بزرگنمایی حوادث و مشکلات زندگی روزمره و به آن جلوه ای بیش از حجم واقعیش دادن.</p>				
۱۴ ربیع الآخر = ۲۹ اسفند	قمر توازی زحل	۲۹ حوت - 14:36	۲۹ حوت - 18:28	۳۰ حوت - 22:18
	قمر تربیع بلوتون	۲۹ حوت - 15:54	۲۰ حوت - 10:36	۱ حمل - 5:24
<p>در این هنگام زمینه اهتمام به امور و علوم اسرارآمیز و پنهان؛ و نیز افزایش غریزه آمیزشی وجود دارد.</p>				
۱۴ ربیع الآخر = ۲۹ اسفند	قمر ضد توازی مشتری	۲۹ حوت - 16:00	۲۰ حوت - 19:57	۳۰ حوت - 23:54
	هنگام استقبال	شب چهاردهم ماه	ادامه تا	شب بیست و دوم
<p>* این هنگام مد رطوبات ابدان میباش؛ همچنانکه در اوقات مد آب دریا بالا بیاید، در این وقت نیز رطوبات بدن از عمق باطن هر عضو یا جز بدن روی به ظاهر او می نهد.</p> <p>در این دوره برای همه چیز و همه کاری زمینة رشد و موفقیت وجود دارد، در این وقت است که نتایج کارهایتان را به بار نشسته می بینید، اگر در دوره تربیع ایمن کار شما رکود داشته؛ در این دوره نیز نتایج کارتان خوب نیست، در مقابل اگر رشد و تحول داشته، در این دوره می بینید که نتایج و دستاورد کارهایتان در حال تحقق است. ماه در دوره استقبال دلالت بر موفقیت بزرگ یا رکود عمیق است، اگر برنامه هایتان موافق شرایط ماه در مرحله های گذشته و با مراعات آنها بوده در این دوره دستاوردهای کارتان را بهره مند می شوید.</p> <p>کارها تا به نتیجه رسیدن پیگیری شده و موفقیت قرین آنهاست، همانطور که اشاره شد، اگر نقطه شروع خوب بوده و بدانید چگونه موانع را پشت سر بگذارید. موفقیت های شغلی مانند روابط عاطفی به بقیه عناصر هیئت فلکی شخص و طالع شروع آن کار نیز بستگی دارد، ولذا صرفا با وضعیت قمر در حال استقبال نمی توان حکم قطعی به موفقیت آن کار کرد، ولی به هر حال دوره استقبال قمر ارتباط مهمی با موفقیت امور دارد.</p> <p>از نظر اجتماعی: روابط و تماسهای اجتماعی در این مرحله افزایش می یابد، و خوشوقتی و پرحرفی فضای حاکم بر نوع این دیدارهاست.</p> <p>از نظر عاطفی: ارتباطهای عاطفی در این هنگام مواجه با دگرپریها و نزاع و اتهامات است، و هر طرف توقع کوتاه آمدن طرف مقابل را داشته، و توقعات طرفین از یکدیگر افزایش می یابد، ولی نوعا این مشکلات منتهی به جدایی نمی گردد.</p>				
مثله قمر: در برج نجمی سنبله	۲۰ حوت - 23:39	ادامه تا	۲ حمل - 22:53	
قمر در برج فلکی میزان	۳۰ حوت - 23:03	ادامه تا	۲ حمل - 22:17	
قمر در وجه اول برج نجمی سنبله وجه شمس و دریجان عطارد	۳۰ حوت - 23:39	ادامه تا	۳۰ حوت - 16:50	
قمر در وجه دوم برج نجمی سنبله وجه زهره و دریجان زحل	۳۰ حوت - 16:50	ادامه تا	۱ حمل - 08:34	
زهره در وجه سوم برج نجمی جدی وجه شمس و دریجان عطارد	۳۰ حوت - 05:20	ادامه تا	۷ حمل - 17:34	
قمر صاعد در فلک اوج	۲۰ حوت - 22:14	ادامه تا	۱۲ حمل - 12:15	
قمر خالی السیر	۳۰ حوت - 21:10	ادامه تا	۳۰ حوت - 23:39	
مقارنه قمر با عواء	۳۰ حوت - 11:45	۳۰ حوت - 12:32	۳۰ حوت - 13:19	
قمر ضد توازی قمر آسود	۳۰ حوت - 19:00	۳۰ حوت - 22:57	۳۰ حوت - 2:54	
قمر توازی مریخ	۳۰ حوت - 21:06	۳۰ حوت - 0:50	۳۰ حوت - 4:36	
قمر توازی شنبون	۳۰ حوت - 22:00	۳۰ حوت - 1:53	۳۰ حوت - 5:48	

تاریخ	وقایع نجومی طبی	شروع اتصال تاریخ ساعت	لحظه دقیق اتصال	نهایت انصراف تاریخ ساعت
۱۴ ربیع الآخر = ۲۹ اسفند	قمر مغایله مشتری	۲۰ حوت - 23:24	۲۰ حوت - 18:22	۱ حمل - 13:30
	در این هنگام زمینه فراهم شدن عطوفت و مودت و موفقیّت و محبوبیّت اجتماعی و سلامتی و بهره مندی نزد جنس مخالف، وجود دارد و این وقت به آشنایی با اشخاص ذی نفوذ کمک کرده، و زمینه مورد تقدیر قرار گرفتن از مسؤولان ما فوق نیز هست. همچنین دلالت بر بروز رفتار خوشبینانه و کریمانه، و ترغیب به مسافرتها و دیدارهای مفید برای وضعیّت خود؛ دارد.			
	قمر مغارنه زحل	۲۰ حوت - 3:48	۲۱ حوت - 22:27	۱ حمل - 17:18
	در این هنگام زمینه ضعف اراده و دمدمی مزاجی و نارضایتی و پنهان گبری و لجاجت و میل به افسردگی افزایش می باید زمینه آشفنگی روانی، زیادی حساسیت؛ تغییر حال بی دلیل از خوشرفتاری به بدبینی، از شور و شوق به سستی همت وجود داشته، گریه و ناراحتی از قسمت فایده ای نداشته و تنها شرایط را سختتر می کند، امکان بروز به هم ریختگیهای در سلامتی و بخصوص در رابطه با معده و روده ها وجود داشته، از گوشه گبری بهره‌یز و سعی کن با افراد خوش برخورد و بانشاط و شاداب؛ خود را سرگرم کنی.			
	قمر ضدنوازی عطارد	۲۰ حوت - 11:00	۲۰ حوت - 15:35	۱ حمل - 20:18
	قمر تثلیث زهره	۲۰ حوت - 14:30	۱ حمل - 10:54	۲ حمل - 7:42
	این هنگام با افزایش نیروی تخیل و محبت و مودت و خوش بینی همراه بوده؛ و امکان گذران اوقات بسیار خوش و لذت بخش را فراهم می کند همچنین صلح و آرامش در روابط عاطفی را بیار می آورد.			
مریخ ضد نوازی مشتری	۲۰ حوت - 14:00	۲ حمل - 0:47	۲ حمل - 11:00	

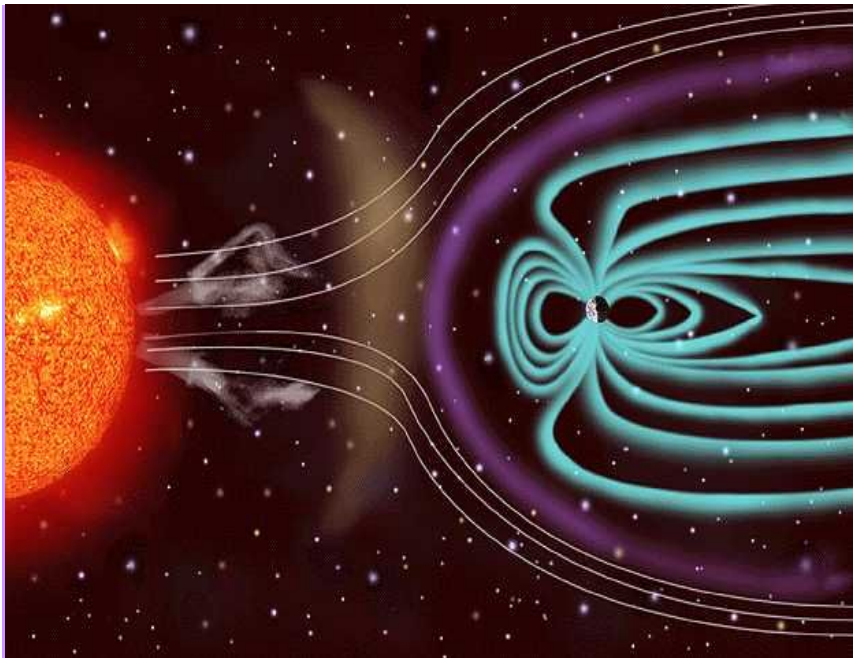

تاریخ	وقایع نجومی طیبی	شروع اتصال تاریخ ساعت	لحظه دقیق اتصال	نهایت انصراف تاریخ ساعت
	آغاز فصل بهار و وقوع انقلاب ربیعی	۱ حمل - 02:21	ادامه تا	۱ سرطان - 20:17
	قمر در برج نجمی سنبله حد زحل	۱ حمل - 16:13	ادامه تا	۲ حمل - 18:47
	قمر در وجه سوم برج نجمی سنبله و عطارد و درجیان زهره	۱ حمل - 08:34	ادامه تا	۲ حمل - 22:54
	شمس در وجه اول برج نجمی حوت و زحل و درجیان مشتری	۱ حمل - 11:29	ادامه تا	۱۲ حمل - 14:14
	شمس در برج نجمی حوت	۱ حمل - 11:29	ادامه تا	۱ ثور - 22:37
	شمس در برج فلکی حمل	۱ حمل - 02:21	ادامه تا	۳۱ حمل - 13:17
	شمس در برج نجمی حوت حد زهره	۱ حمل - 11:29	ادامه تا	۹ حمل - 13:23
	مشتری در برج نجمی حوت حد مشتری	۱ حمل - 20:32	ادامه تا	۱۷ حمل - 10:40
	قمر خالی السیر	۱ حمل - 10:54	ادامه تا	۲ حمل - 22:53
	قمر + منزل سماک	۱ حمل - 00:33	ادامه تا	۲ حمل - 21:01
	مقارنه قمر با سماک الأعزل	۱ حمل - 07:10	۱ حمل - 07:58	۱ حمل - 08:45
	مقارنه قمر با سماک الرامح	۱ حمل - 07:49	۱ حمل - 08:36	۱ حمل - 09:24
	قمر نوازی نبتون	۱ حمل - 2:00	۱ حمل - 6:20	۱ حمل - 10:48
	قمر تثلیث نبتون	۱ حمل - 2:36	۲ حمل - 21:35	۲ حمل - 17:00
در این هنگام زمینه داشتن حکم و تشخیص صائب و استعدادها معنوی وجود داشته و تورا به ابداع و ابتکار وا می دارد.				
	قمر تثلیث شیرون	۱ حمل - 7:30	۲ حمل - 2:41	۲ حمل - 22:12
	قمر نوازی زهره	۱ حمل - 11:30	۱ حمل - 15:55	۲ حمل - 20:30
	قمر تسدیس پلوتون	۱ حمل - 15:00	۲ حمل - 10:14	۳ حمل - 5:54
در این هنگام زمینه داشتن حکم و تشخیص صائب و استعدادها معنوی وجود داشته و تورا به ابداع و ابتکار وا می دارد.				
	شمس مقابله زحل	۱ حمل - 2:00	۱۵ حمل - 2:56	۲۹ حمل - 7:00
این هنگام دلالت دارد بر کمیود نشاط و شادابی و زیادی مسؤولیتها، احساس اظهار سوء نیت از سوی برخی اطرافیان و عدم تفاهم با ایشان و سردی عواطف، و احساس ظلم رؤسا و سختگیری دوستان در رفتار با تو، لازم است که تلاش بسیاری بکارگیری تا مورد سوء استفاده دیگران واقع نشوی، زمینه احساس گناه و اندوه عمیق وجود دارد، بهتر است که به سلامتیت اهتمام داشته و مواظبت بهداشت چشم و قلب خود نموده و برای دچار نشدن به سوانح، محتاط و برحذر باشی، همچنین زمینه خودخواهی و خشونت و سرسختی در رفتار وجود دارد، مواجه شدن با مشکلات در تحقق برنامه ها، و به هم ریختگی و واژگون شدن اوضاع و آشفتنگی امور؛ از نشانه های این وضعیت فلکی است، از سلامتیت که احتمالاً مورد تهدید خستگی شدید بوده، باید مواظبت کنی.				
	زهره مقارنه نبتون	۱ حمل - 5:00	۷ حمل - 4:39	۱۲ حمل - 4:00
این هنگام دلالت دارد بر وجود زمینه برای فراهم شدن خوشبختی عاطفی و هنری بزرگ، و امکان تحقق طرحها و برنامه های مهم. همچنین ایجاد تاثیر مثبت بر زندگی عاطفی و زمینه دریافت محبت بزرگ؛ این وقت برای خواستگاری مناسب بوده ولی ارتباط این وقت با نبتون، چه بسا موجب برانگیخته شدن احساس به عدم رضایت می شود. وجود زمینه برقراری محبت طولانی و امنیت مالی دائمی، زمینه بروز ارتباطهای احساسی، اگر به انتخاب خود مطمئن هستی و به دنبال بهترین وقت جهت خواستگاری و ازدواج و زفاف هستی این بهترین وقت است.				

نهایت انصراف تاریخ ساعت	لحظه دقیق اتصال	شروع اتصال تاریخ ساعت	وقایع نجومی طیبی	تاریخ	
آخر ماه	ادامه تا	شب شانزدهم ماه	کاهش نور قمر		
<p>هنگامی که قمر ناقص النور باشد (در غیر ایام خسوف)؛ اقدام به کارهایی که آشکاری یا افزونی و ازدیاد یا شهرت به مصلحت و موفقیت آن نیست، مانند حجامت و فصد که در آنها خونریزی وجود دارد؛ مناسب می باشد. اما کارهایی که موفقیتش مرهون رشد و افزایش و مطرح شدن و آشکار شدن بیشتر است، نامناسب می باشد.</p>					
۰۰:۲۴ - حمل ۴	ادامه تا	۲۲:۵۳ - حمل ۲	قمر در برج نجمی میزان	۱۶ ربیع الآخر = ۳ فروردین	
۲۳:۴۵ - حمل ۴	ادامه تا	۲۲:۱۷ - حمل ۲	قمر در برج فلکی عقرب		
۰۶:۵۹ - حمل ۲	ادامه تا	۱۸:۴۷ - حمل ۲	قمر در برج نجمی میزان حد زحل		
۱۶:۱۳ - حمل ۲	ادامه تا	۰۷:۰۸ - حمل ۲	قمر در برج نجمی سنبله حد مریخ		
۰۵:۳۵ - حمل ۲۱	ادامه تا	۰۱:۳۲ - حمل ۲	عطارد در برج نجمی حوت حد مریخ		
۱۶:۴۲ - حمل ۲	ادامه تا	۲۲:۵۴ - حمل ۲	قمر در وجه اول برج نجمی میزان وجه قمر و دریجان زهره		
۰۹:۱۲ - حمل ۲	ادامه تا	۱۶:۴۲ - حمل ۲	قمر در وجه دوم برج نجمی میزان وجه و دریجان زحل		
۱۹:۴۲ - حمل ۱۴	ادامه تا	۰۷:۲۹ - حمل ۲	مریخ در وجه سوم برج نجمی دلو وجه قمر و دریجان زهره		
۲۰:۲۲ - حمل ۳	ادامه تا	۲۱:۰۱ - حمل ۲	قمر + جنوب منزل غفر		
۱۸:۵۵ - حمل ۲	۱۸:۰۶ - حمل ۲	۱۷:۱۸ - حمل ۲	مقارنه قمر با زبانا جنوبی		
۲۳:۴۲ - حمل ۲	۱۷:۰۱ - حمل ۲	۱۰:۵۴ - حمل ۲	قمر نوازی پلوتون		
۱۴:۳۶ - حمل ۴	۱۶:۰۸ - حمل ۲	۱۸:۲۴ - حمل ۲	قمر تربیع زهره		
<p>این هنگام با افزایش نیروی تخیل و محبت و مودت و خوش بینی همراه بوده؛ و امکان گذران اوقات بسیار خوش و لذت بخش را فراهم می کند همچنین صلح و آرامش در روابط عاطفی را ببار می آورد.</p>					
۶:۰۰ - حمل ۹	۱۸:۱۱ - حمل ۵	۶:۰۰ - حمل ۲	مریخ نوازی زحل	۱۷ ربیع الآخر = ۳ فروردین	
۱۳:۰۰ - حمل ۴	ادامه تا	۱۵:۰۰ - حمل ۲	شمس ضد نوازی اورانوس		
۲۰:۱۲ - حمل ۴	ادامه تا	۱۷:۳۴ - حمل ۳	قمر در برج نجمی میزان حد مریخ		
۱۷:۳۵ - حمل ۷	ادامه تا	۱۳:۳۲ - حمل ۳	زهره در برج نجمی جدی حد زحل		
۰۰:۲۵ - حمل ۴	ادامه تا	۰۹:۱۲ - حمل ۲	قمر در وجه سوم برج نجمی میزان وجه مشتری و دریجان عطارد		
۲۰:۵۶ - فوس ۲۶	ادامه تا	۱۳:۰۳ - حمل ۲	قمر آسود در برج فلکی حمل		
۰۷:۱۶ - حمل ۴	ادامه تا	۰۴:۱۲ - حمل ۲	قمر در طریقه محترقه		
۰۰:۲۴ - حمل ۴	ادامه تا	۱۶:۰۸ - حمل ۲	قمر خالی السیر		
۲۰:۱۴ - حمل ۴	ادامه تا	۲۰:۲۲ - حمل ۳	قمر + منزل زبانا		
۰۱:۵۹ - حمل ۲	۰۱:۱۰ - حمل ۳	۰۰:۲۰ - حمل ۲	مقارنه قمر با زبانا شمالی		
۱۹:۵۴ - حمل ۵	۲۳:۰۷ - حمل ۴	۳:۰۰ - حمل ۲	قمر تربیع نبتون		
<p>این هنگام زمینه ساز افسردگی و واداشتن به سستی و بی توجهی و نداشتن رفتار راست و پاکیزه در ارتباطات و برخوردها بوده، و تو را به بزرگنمایی مشکلات واداشته؛ و نگرانیهای بی اساس فراهم می کند.</p>					

تاریخ	وقایع نجومی طبی	شروع اتصال تاریخ ساعت	لحظه دقیق اتصال	نهایت انصراف تاریخ ساعت	
۱۷ ربیع الآخر = ۳ فروردین	قمر تثلیث قمر آسود	۲ حمل - 3:30	۴ حمل - 23:50	۵ حمل - 20:48	
	قمر تثلیث اورانوس	۲ حمل - 4:42	۴ حمل - 0:54	۵ حمل - 21:48	
<p>این هنگام زمینه ساز روحیه سرعت انفعال و لجاجت و بدرفتاری و رفتارهای نامتعارف و دگرگونی های ناگهانی در افکار و احساسات و واداشتن به ارتباطات گذرا و نیز فراق و جدایی می باشد همچنین دلالت دارد بر: دمدمی مزاجی و رغبت به بزرگنمایی حوادث و مشکلات زندگی روزمره و به آن جلوه ای بیش از حجم واقعیش داد.</p>					
۱۸ ربیع الآخر = ۴ فروردین	قمر تربیع شیرون	۲ حمل - 8:18	۴ حمل - 4:40	۵ حمل - 1:42	
	هبوط قمر: در برج نجمی عقرب	۴ حمل - 00:24	ادامه تا	۶ حمل - 05:39	
	قمر در برج فلکی قوس	۴ حمل - 23:45	ادامه تا	۶ حمل - 04:57	
	قمر در برج نجمی عقرب حد مریخ	۴ حمل - 20:12	ادامه تا	۴ حمل - 11:05	
	قمر در وجه اول برج نجمی عقرب وجه و دریجان مریخ	۴ حمل - 00:25	ادامه تا	۵ حمل - 19:28	
	عطار در وجه سوم برج نجمی حوت وجه و دریجان مریخ	۴ حمل - 02:33	ادامه تا	۲۶ ثور - 09:15	
	قمر + منازل اکلیل و قلب	۴ حمل - 20:14 قلب 12:52	ادامه تا	۵ حمل - 02:45	
	مقارنه قمر با اکلیل	۴ حمل - 23:32	۴ حمل - 00:22	۴ حمل - 01:14	
	مقارنه قمر با قلب العقرب	۴ حمل - 10:49	۴ حمل - 11:41	۴ حمل - 12:33	
	قمر نوازی رأس	۴ حمل - 23:54	۴ حمل - 16:31 ۶ حمل - 23:57	۶ حمل - 17:48	
	قمر تسدیس زحل	۴ حمل - 4:30	۵ حمل - 1:14	۶ حمل - 22:36	
	<p>در این هنگام زمینه ضعف اراده و دمدمی مزاجی و نارضایتی و بهانه گیری و لجاجت و میل به افسردگی افزایش می باید زمینه آشفتنگی روانی، زیادی حساسیت؛ تغییر حال بی دلیل از خوشرفتاری به بدبینی، از شور و شوق به سستی همت وجود داشته، گریه و ناراحتی از قسمت فایده ای نداشته و تنها شرایط را سختتر می کند، امکان بروز به هم ریختگیهای در سلامتی و بخصوص در رابطه با معده و روده ها وجود داشته، از گوشه گیری بپرهیز و سعی کن با افراد خوش برخورد و بانشاط و شاداب؛ خود را سرگرم کنی.</p>				
	۱۹ ربیع الآخر = ۵ فروردین	مشتری ضد نوازی شیرون	۴ حمل - 4:00	۱۲ حمل - 17:14	۲۱ حمل - 9:00
قمر در برج نجمی عقرب حد زحل		۵ حمل - 16:17	ادامه تا	۶ حمل - 01:03	
قمر در وجه دوم برج نجمی عقرب وجه شمس و دریجان مشتری		۵ حمل - 19:28	ادامه تا	۵ حمل - 13:15	
قمر در وجه سوم برج نجمی عقرب وجه زهره و دریجان قمر		۵ حمل - 13:15	ادامه تا	۶ حمل - 05:40	
قمر + منزل شوله		۵ حمل - 02:45	ادامه تا	۶ حمل - 04:44	
مقارنه قمر با لسعه العقرب		۵ حمل - 12:01	۵ حمل - 12:54	۵ حمل - 13:48	
مقارنه قمر با شوله		۵ حمل - 13:01	۵ حمل - 13:56	۵ حمل - 14:49	
قمر تربیع قمر آسود		۵ حمل - 7:36	۶ حمل - 5:30	۷ حمل - 4:06	

تاریخ	وقایع نجومی طبی	شروع اتصال تاریخ ساعت	لحظه دقیق اتصال	نهایت انصراف تاریخ ساعت	
۱۹ ربیع الآخر = ۵ فروردین	قمر تربیع اورانوس	۵ حمل - 8:36	۶ حمل - 6:26	۷ حمل - 4:54	
	این هنگام زمینه ساز روحیه سرعت انفعال و لجاجت و بدرفتاری و رفتارهای نامتعارف و دگرگونی های ناگهانی در افکار و احساسات و واداشتن به ارتباطات گذرا و نیز فراق و جدایی می باشد همچنین دلالت دارد بر: دمدمی مزاجی و رغبت به بزرگنمایی حوادث و مشکلات زندگی روزمره و به آن جلوه ای بیش از حجم واقعیش داد.	قمر تسدیس شبرون	۵ حمل - 12:30	۶ حمل - 10:30	۷ حمل - 9:06
	زهره نوازی نبتون	۵ حمل - 19:00	۷ حمل - 13:43	۱۰ حمل - 5:00	
۲۰ ربیع الآخر = ۶ فروردین	عطار در وجه اول برج نجمی قوس	۶ حمل - 05:39	۷ حمل - 17:29	۱۸ حمل - 17:00	
	عطار در وجه اول برج فلکی جدی	۶ حمل - 04:57	۱۵ حمل - 18:17	۸ حمل - 14:44	
	قمر در وجه اول برج نجمی قوس وجه عطار در دریجان مشتری	۶ حمل - 05:40	ادامه تا	۸ حمل - 14:00	
	قمر بطیء السیر	۶ حمل	ادامه تا	۷ حمل - 02:12	
	قمر خالی السیر	۶ حمل - 02:02	ادامه تا	۲۲ حمل	
	قمر + منزل نعام	۶ حمل - 04:44	ادامه تا	۶ حمل - 05:39	
	قمر شمالي صاعد از رأس	۶ حمل - 1:02	ادامه تا	۷ حمل - 09:22	
	مقارنه قمر با النصل	۶ حمل - 01:11	۶ حمل - 02:05	۲۰ حمل - 18:32	
	قمر تربیع مشتری	۶ حمل - 8:06	۷ حمل - 7:01	۶ حمل - 03:00	
	در این هنگام زمینه فراهم شدن عطوفت و مودت و موقعیت و محبوبیت اجتماعی و سلامتی و بهره مندی نزد جنس مخالف، وجود دارد و این وقت به آشنایی با اشخاص ذي نفوذ کمک کرده، و زمینه مورد تقدیر قرار گرفتن از مسؤولان ما فوق نیز هست. همچنین دلالت بر بروز رفتار خوشبینانه و کریمانه، و ترغیب به مسافرتها و دیدارهای مفید برای وضعیت خود؛ دارد.	قمر تربیع زحل	۶ حمل - 9:42	۷ حمل - 8:04	۸ حمل - 6:54
	در این هنگام زمینه ضعف اراده و دمدمی مزاجی و نارضایتی و بهانه گیری و لجاجت و میل به افسردگی افزایش می باید زمینه آشفتنگی روانی، زیادی حیاسایت؛ تغییر حال بی دلیل از خوشرفتاری به بدبینی، از شور و شوق به سستی همت وجود داشته، گریه و ناراحتی از قسمت فایده ای نداشته و تنها شرایط را سختتر می کند، امکان بروز به هم ریختگیهای در سلامتی و بخصوص در رابطه با معده و روده ها وجود داشته، از گوشه گیری بپرهیز و سعی کن با افراد خوش برخورد و بانشاط و شاداب؛ خود را سرگرم کنی.				

تاریخ	وقایع نجومی طبی	شروع اتصال تاریخ ساعت	لحظه دقیق اتصال	نهایت انصراف تاریخ ساعت
۲۰ ربیع الآخر = ۶ فروردین	عطارد تسدیس نبتون	۶ حمل - 21:00	ادامه تا	۱۶ حمل - 21:00
	این هنگام دلالت بر وجود زمینه غیر منطقی شدن در تفکر و بروز اضطرابات و دلهره های روانی و اقدام به حمله، و نیز آسان شدن عملی کردن کارهای سخت و فعالیت‌های فکری دارد. همچنین دلالت دارد بر: آسانی برقراری ارتباط و روابط با محیط و امکان حل مشکلاتی که تو را مشغول کرده.			
	عطارد ضد نوازی زهره	۶ حمل - 5:00	۷ حمل - 15:19	۹ حمل - 7:00
	شمس ضد نوازی مریخ	۶ حمل - 8:00	۷ حمل - 17:47	۹ حمل - 3:00
شمس ضد نوازی زحل	۶ حمل - 18:00	۹ حمل - 1:56	۱۱ حمل - 11:00	
۲۱ ربیع الآخر = ۷ فروردین	قمر در برج نجمی قوس حد زحل	۷ حمل - 18:32	ادامه تا	۸ حمل - 02:17
	قمر در وجه دوم برج نجمی قوس وجه قمر و دریجان مریخ	۷ حمل - 02:12	ادامه تا	۸ حمل - 21:17
	زهره در برج نجمی دلو	۷ حمل - 17:39	ادامه تا	۱ ثور - 17:49
	زهره در برج فلکی حوت	۷ حمل - 09:53	ادامه تا	۱ ثور - 07:06
	قمر آسود در برج نجمی حوت	۷ حمل - 21:13	ادامه تا	۲۹ قوس - 5:33
	زهره در برج نجمی دلو حد عطارد	۷ حمل - 17:39	ادامه تا	۱۳ حمل - 13:18
	زهره در وجه اول برج نجمی دلو وجه زهره و دریجان زحل	۷ حمل - 17:39	ادامه تا	۱۷ حمل - 21:01
	قمر + منزل بلده	۷ حمل - 09:22	ادامه تا	۸ حمل - 15:55
	مقارنه قمر با عنبر الرامی	۷ حمل - 00:47	۷ حمل - 01:44	۷ حمل - 02:40
	مقارنه قمر با الفکه الجنوبية	۷ حمل - 01:05	۷ حمل - 02:03	۷ حمل - 02:59
	مقارنه قمر با النسر الواقع	۷ حمل - 03:19	۷ حمل - 04:15	۷ حمل - 05:12
	مقارنه قمر با بلده	۷ حمل - 14:44	۷ حمل - 15:43	۷ حمل - 16:40
	قمر تبریع عطارد	۷ حمل - 2:18	۸ حمل - 2:00	۹ حمل - 2:00
	این هنگام زمینه آشفته‌گی خیال؛ بخصوص در وضعیت خستگی شخص فراهم بوده؛ امکان مواجهه با حوادث وجود داشته، زمینه ناتوانی مدیریت افکار و گفتار و حافظه وجود دارد، همچنین زمینه عصبی بودن و برانگیخته شدن (از کوره در رفتن) و ابتلا به سوء تفاهم و برداشت غیر صحیح را فراهم می کند، لذا باید مراقب نحوه حرف زدن و نوع سخن بود.			
قمر تسدیس اورانوس	۷ حمل - 16:30	۸ حمل - 15:50	۹ حمل - 15:36	
در این هنگام زمینه فراهم شدن افکار بکر و ابتکاری؛ و سرگرمی‌های پیش بینی نشده و افزایش اهتمام به علوم روز و تلویزیون و سینما و... و میل به پسر چه فوق العاده و عجیب است؛ وجود دارد. این هنگام دلالت دارد بر: برانگیخته تخیل و وجود آورنده ایده ها و طرح‌های متهورانه که ندرتاً محقق می گردد، نیاز به خوشستن داری و عدم فرار از مسؤولیت.				

تاریخ	وقایع نجومی طبی	شروع اتصال تاریخ ساعت	لحظه دقیق اتصال	نهایت انصراف تاریخ ساعت
تربیع اخیر	شب بیست و دوم	ادامه تا	شب ۲۸ ماه	
<p>این هنگام جزر رطوبات است؛ همچنانکه در اوقات جزر آب دریا فرو رود در این وقت نیز رطوبات بدن از ظاهر و روی اعضا؛ به باطن می نهد.</p> <p>این هنگام فرصت مناسبی است برای تأمل و تفکر و بازنگری درباره گذشته و شناسایی آنچه نیاز به تحول یا پیشرفت داشته و نیز شناخت مواردی که نیاز به تصحیح دارد، و این بازنگری در این وقت لازم است، چه در هنگام قبلی (استقبال) موقوف بوده یا نبوده باشد، این تفکر ممکن است گاهی موجب دلسردی بشود ولی چه بسیار منجر به دستیابی به راه حل‌های جدید و بازمینی گذشته و آمادگی برای حرکتی نوین بشود، پیداکردن ناموفقیتها همیشه مفید بوده و نباید آنها را شکست تلفی کرد، چون عبرت آموزی از آنها خود به تنهایی، يك موفقیت است.</p> <p>کارهایی که در این ایام شروع می شود، یا به موفقیت منتهی می شود و یا در همان ابتدا با شکست مواجه می شود، در این اوقات کسانی که فاقد نشانه های فلکی برای مراجعه ی به خویشان بوده و این رویه را ندارند، تلاشهایشان نتیجه ی موهومی پیدا می کند، علیرغم اینکه فعالیت بسیاری می کنند، ولی اشخاصی که نشانه های فلکی در زایچه شان مساعد با مراجعه ی به خویشان است (مانند واجدین اتصالات مسعود میان عطارد و مشتری و زحل با سایر کواکب)، اینها به نتایج رضایت بخشی برای تلاشهایشان می رسند. در گذشته حکام ممالک برای صدور قوانین جدید (که نوعاً مطلوب مردم نبود) از منجمین موقع مناسب را وقتی می پرسیدند، آنها این وقت را توصیه می کردند، چون نوع مردم بخاطر گرفتاریهای شخصی مشغول به امور خود بوده و توجه چندانی به امور جامعه نداشتند.</p> <p>از نظر ارتباطات و فعالیتهای اجتماعی: در این دوره روابط اجتماعی وضع بسیار نامناسبی دارد، بیشتر دیدارها برای بحث روی موضوعات سخت و مشکلات و یا کارهای بدیهی اتفاق می افتد، پس در هر چیزی نقد و بررسی و تجدید نظر می شود، ولذا بهتر است در این مدت؛ شخص تا می تواند در خانه باشد، و خیلی با مردم سر و کار نداشته مگر برای ضرورت. ارتباطات واقعی بسیار نادر اتفاق می افتد، و نوعاً افراد به حال شخصی خودشان مشغولند، لذا ایجاد ارتباطات در این مقطع نوعاً ناکام و ناموفق بوده، بلکه در این مدت بسیاری از جداییها اتفاق می افتد، البته با تفکر و حسابرسی دقیق و اینکه جداییشان به مصلحتشان است.</p>				
قمر در برج نجمی قوس حد مریخ	۸ حمل - 02:17	ادامه تا	۸ حمل - 13:20	
قمر در وجه سوم برج نجمی قوس وجه زحل و دریجان شمس	۸ حمل - 21:17	ادامه تا	۸ حمل - 14:45	
وبال + مثلثه قمر: در برج نجمی جدی	۸ حمل - 14:44	ادامه تا	۱۱ حمل - 02:24	
قمر در برج فلکی دلو	۸ حمل - 14:00	ادامه تا	۱۱ حمل - 01:38	
قمر خالی السیر	۸ حمل - 06:17	ادامه تا	۸ حمل - 14:44	
قمر در وجه اول برج نجمی جدی وجه مشتری و دریجان زحل	۸ حمل - 14:45	ادامه تا	۹ حمل - 12:25	
قمر + منزل سعد ذابح	۸ حمل - 15:55	ادامه تا	۹ حمل - 06:38	
مقارنه قمر با النسر الطائر	۸ حمل - 10:57	۸ حمل - 11:56	۸ حمل - 12:54	
قمر تواری پلوتون	۸ حمل - 21:06	۸ حمل - 4:59	۸ حمل - 12:12	
قمر + منزل سعد بلع	۹ حمل - 06:38	ادامه تا	۱۰ حمل - 01:16	
مقارنه قمر با سعد ذابح	۹ حمل - 22:42	۹ حمل - 23:40	۹ حمل - 00:39	
مقارنه قمر با سعد بلع	۹ حمل - 06:29	۹ حمل - 07:28	۹ حمل - 08:28	
مقارنه قمر با النیر	۹ حمل - 14:46	۹ حمل - 15:46	۹ حمل - 16:45	
قمر در وجه دوم برج نجمی جدی وجه مریخ و دریجان زهره	۹ حمل - 12:25	ادامه تا	۱۰ حمل - 08:21	

۲۲ ربیع الآخر = ۸ فروردین

۲۳ ربیع الآخر

تاریخ	وقایع نجومی طبی	شروع اتصال تاریخ ساعت	لحظه دقیق اتصال	نهایت انصراف تاریخ ساعت
۲۳ ربیع الآخر = ۹ فروردین	شمس در برج نجمی حوت حد مشتری	۹ حمل - 13:23	ادامه تا	۱۵ حمل - 15:13
	قمر تثلیث زحل	۹ حمل - 18:42	۹ حمل - 18:12	۱۰ حمل - 18:00
	در این هنگام زمینه ضعف اراده و دمدمی مزاجی و ناراضی‌بوی و بهانه‌گیری و لجاجت و میل به افسردگی افزایش می‌یابد. زمینه آشفته‌گی روانی، زیادی حساسیت؛ تغییر حال بی دلیل از خوشرفتاری به بدبینی، از شور و شوق به سستی همت وجود داشته، گریه و ناراحتی از قسمت فایده‌ای نداشته و تنها شرایط را سختتر می‌کند، امکان بروز به هم ریختگی‌های در سلامتی و بخصوص در رابطه با معده و روده‌ها وجود داشته، از گوشه‌گیری بپرهیز و سعی کن با افراد خوش برخورد و بانشاط و شاداب؛ خود را سرگرم کنی.			
۲۴ ربیع الآخر = ۱۰ فروردین	قمر ضدنوازی عطارد	۹ حمل - 16:00	۱۰ حمل - 21:36	۱۰ حمل - 3:06
	قمر نوازی نپتون	۹ حمل - 18:18	۱۰ حمل - 0:02	۱۰ حمل - 5:36
	قمر در برج نجمی جدی حد زحل	۱۰ حمل - 06:11	ادامه تا	۱۰ حمل - 16:48
	قمر در برج نجمی جدی حد مریخ	۱۰ حمل - 16:48	ادامه تا	۱۱ حمل - 22:51
	قمر در وجه سوم برج نجمی جدی وجه شمس و دریجان عطارد	۱۰ حمل - 08:21	ادامه تا	۱۱ حمل - 02:25
	قمر خالی السیر	۱۰ حمل - 14:16	ادامه تا	۱۱ حمل - 02:24
	مکت قبل از تراجم عطارد در برج نجمی حوت	۱۰ حمل - 13:48	ادامه تا	۱۱ حمل - 9:48
	قمر + منزل سعد السعود	۱۰ حمل - 01:16	ادامه تا	۱۱ حمل - 03:06
	مقارنه قمر با سعد ناشرة	۱۰ حمل - 02:43	۱۰ حمل - 03:43	۱۰ حمل - 04:42
	مقارنه قمر با سعد السعود	۱۰ حمل - 05:41	۱۰ حمل - 06:40	۱۰ حمل - 07:41
قمر نوازی زهره	۱۰ حمل - 23:30	۱۰ حمل - 5:39	۱۰ حمل - 11:36	
شمس مقارنه عطارد	۱۰ حمل - 13:00	۲۱ حمل - 22:36	۳۰ حمل - 4:00	
این هنگام زمینه ساز منازعه و درگیری در زندگی روزمره، و نیز اختلافات کذرا می‌باشد. زمینه افزایش به هم ریختگی اعصاب و کشیده شدن به ارتکاب اشتباهاتی در رفتارها و کارهای روزانه، و مواجهه با مشکلات در تنظیم ایده‌ها و رساندنش به دیگران دارد.				
۲۵ ربیع الآخر = ۱۱ فروردین	قمر در برج نجمی دلو	۱۱ حمل - 02:24	ادامه تا	۱۳ حمل - 15:02
	قمر در برج فلکی حوت	۱۱ حمل - 01:38	ادامه تا	۱۳ حمل - 14:16
	قمر در وجه اول برج نجمی دلو وجه زهره و دریجان زحل	۱۱ حمل - 02:25	ادامه تا	۱۲ حمل - 00:36
	قمر + منزل سعد الأخیبة	۱۱ حمل - 03:06	ادامه تا	۱۳ حمل - 09:09
	مقارنه قمر با ذنب الدجاجة	۱۱ حمل - 05:37	۱۱ حمل - 06:39	۱۱ حمل - 07:39
	مقارنه قمر با سعد الأخیبة	۱۱ حمل - 17:44	۱۲ حمل - 18:44	۱۲ حمل - 19:46
	شروع تراجم عطارد در برج نجمی حوت	۱۱ حمل - 9:48	ادامه تا	۳ ثور - 3:05
	قمر ضدنوازی قمر أسود	۱۱ حمل - 8:06	۱۱ حمل - 13:09	۱۱ حمل - 18:12
	قمر نوازی شیرون	۱۱ حمل - 8:12	۱۱ حمل - 13:20	۱۱ حمل - 18:24
	قمر ضدنوازی مشتری	۱۱ حمل - 9:00	۱۱ حمل - 14:01	۱۲ حمل - 19:00
	قمر ضدنوازی شمس	۱۱ حمل - 13:06	۱۱ حمل - 17:44	۱۲ حمل - 22:24
	قمر نوازی زحل	۱۱ حمل - 18:24	۱۲ حمل - 23:28	۱۲ حمل - 4:30
	شمس نوازی مشتری	۱۱ حمل - 21:00	۱۴ حمل - 6:37	۱۷ حمل - 17:00
شمس ضد نوازی شیرون	۱۱ حمل - 10:00	۱۴ حمل - 19:57	۱۶ حمل - 7:00	
شمس نوازی قمر أسود	۱۱ حمل - 12:00	۱۴ حمل - 9:11	۱۷ حمل - 8:00	

تاریخ	وقایع نجومی طبی	شروع اتصال تاریخ ساعت	لحظه دقیق اتصال	نهایت انصراف تاریخ ساعت
۳۶ ربیع الآخر = ۱۲ فروردین	قمر در برج نجمی دلو حد مریخ	۱۲ حمل - 17:20	ادامه تا	۱۲ حمل - 01:09
	قمر در وجه دوم برج نجمی دلو وجه و دریجان عطارد	۱۲ حمل - 00:36	ادامه تا	۱۲ حمل - 20:50
	شمس در وجه دوم برج نجمی حوت وجه مشتری و دریجان قمر	۱۲ حمل - 14:14	ادامه تا	۲۲ حمل - 18:02
	قمر + منزل فرغ اول	۱۲ حمل - 09:09	ادامه تا	۱۴ حمل - 19:49
	قمر نوازی مریخ	۱۲ حمل - 3:42	۱۲ حمل - 9:06	۱۲ حمل - 14:30
	قمر نوازی اورانوس	۱۲ حمل - 9:00	۱۲ حمل - 13:59	۱۲ حمل - 19:00
	قمر مقارنه مریخ	۱۲ حمل - 12:48	۱۲ حمل - 14:43	۱۴ حمل - 16:36
	قمر ضدنوازی مریخ	۱۲ حمل - 15:18	۱۲ حمل - 20:02	۱۲ حمل - 0:42
	قمر مقارنه قمر آسود	۱۲ حمل - 16:06	۱۲ حمل - 16:34	۱۴ حمل - 17:00
	مریخ نوازی اورانوس	۱۲ حمل - 7:00	۱۵ حمل - 15:57	۱۹ حمل - 2:00
عطارد مقارنه مشتری	۱۲ حمل - 14:00	۲۲ حمل - 6:59 ۲۲ ثور - 22:57	۳۰ ثور - 2:00	
این هنگام دلالت بر وجود نگرانیها و اضطرابات روانی و زمینه افزایش اشتباهات در قضاوت و تشخیص و افشای اسرار داشته که چه بسا مشکلاتی را با دستگاه قضایی بیمار می آورد، همچنین افزایش اشتباهات ناشی از فراموشکاری موجب آسیب شغلی می گردد، وجود زمینه جهت بروز اشکال و موانع در موفقیت برخی امور و مقداری پیچیده شده موفقیتها هم چنین دلالت دارد بر: هنگام بسیار خجسته برای رسیدن به تفاهم بهتر با افراد مورد علاقه از راه گفتگو و تبادل نظرات، نقیض این هنگام وجود احتمال بروز سوء تفاهم و جدل در کلام، لذا باید گفتگوها بخوبی و دقت مدیریت شود. دلالت دارد بر بروز موانع و مشکلات در زمینه های تعاطف و همدلی و تبادل تفاهم، که رسیدن به نتایج و توافق را پیچیده می سازد.				
مریخ تربیع بلوتون	۱۲ حمل - 17:00	۲۲ حمل - 23:41	۲۰ ثور - 7:00	
این هنگام دلالت دارد بر موضع گیریهای عجولانه و ناصواب و کشیده شدن به شورش و سرکشی و رفتار بر خلاف جریان عمومی جامعه، و مقاومت در برابر سیستم رایج و قوانین متداول. همچنانکه موجب رکود و از کارافتادن ابتکار عملها و رابطه ها می گردد. و دلالت دارد بر وجود زمینه هدر رفتن وقت در کارها و فعالیتها، و میل به رقابت. و بر وجود زمینه بسیار مناسب جهت مباشرت زوجیت، ممکن است مشکلی از ناحیه ناتوانی یا سردی با بی اعتنائی یکی از طرفین پیش بیاید، فریفتگی در این هنگام ممکن است به فاجعه منتهی شود.				
۳۷ ربیع الآخر = ۱۳ فروردین	قمر در برج نجمی حوت	۱۲ حمل - 15:02	ادامه تا	۱۶ حمل - 03:32
	قمر در برج فلکی حمل	۱۲ حمل - 14:16	ادامه تا	۱۶ حمل - 02:46
	قمر در برج نجمی دلو حد زحل	۱۲ حمل - 01:09	ادامه تا	۱۳ حمل - 12:20
	زهره در برج نجمی دلو حد زهره	۱۲ حمل - 13:18	ادامه تا	۱۸ حمل - 12:51
	قمر در وجه سوم برج نجمی دلو وجه قمر و دریجان زهره	۱۲ حمل - 20:50	ادامه تا	۱۲ حمل - 15:02
	قمر در وجه اول برج نجمی حوت وجه زحل و دریجان مشتری	۱۲ حمل - 15:02	ادامه تا	۱۴ حمل - 13:17
	مریخ در برج فلکی حمل	۱۲ حمل - 07:51	ادامه تا	۲۱ ثور - 10:04

تاریخ	وقایع نجومی طبی	شروع اتصال تاریخ ساعت	لحظه دقیق اتصال	نهایت انصراف تاریخ ساعت	
۲۷ ربیع الآخر = ۱۳ فروردین	قمر هابط در فلک اوج	۱۳ حمل - 12:15	ادامه تا	۲۸ حمل - 09:06	
	قمر خالی السیر	۱۳ حمل - 14:43	ادامه تا	۱۳ حمل - 15:02	
	مقارنه قمر با منکب الفرس	۱۳ حمل - 06:14	۱۳ حمل - 07:15	۱۳ حمل - 08:15	
	قمر صدنوازی زحل	۱۳ حمل - 1:12	۱۳ حمل - 6:12	۱۳ حمل - 11:12	
	قمر تریبعل یلوتون	۱۳ حمل - 5:12	۱۴ حمل - 5:25	۱۵ حمل - 5:36	
	در این هنگام زمینه اهتمام به امور و علوم اسرارآمیز و پنهان؛ و نیز افزایش عزیزه آمیزشی وجود دارد.				
	قمر مقارنه شمس	۱۳ حمل - 8:30	۱۴ حمل - 17:32	۱۶ حمل - 2:24	
	این هنگام زمینه ساز اضطراب و بدبینی و دمدمی مزاجی و افزایش سختی و مشکلات با جنس مخالف می باشد. این وضعیت فلکی دلالت دارد بر ناخجستگی این هنگام، زمینه ایجاد مشکلات برای شخص توسط خودش وجود دارد.				
	قمر نوازی شمس	۱۳ حمل - 10:24	۱۳ حمل - 15:59	۱۴ حمل - 21:36	
	قمر صدنوازی شیرون	۱۳ حمل - 11:18	۱۳ حمل - 16:20	۱۴ حمل - 21:24	
قمر نوازی مشتری	۱۳ حمل - 11:42	۱۳ حمل - 16:55	۱۴ حمل - 22:12		
قمر نوازی قمر آسود	۱۳ حمل - 12:06	۱۳ حمل - 17:15	۱۴ حمل - 22:30		
قمر مقابله زحل	۱۳ حمل - 18:18	۱۴ حمل - 18:22	۱۵ حمل - 18:18		
در این هنگام زمینه ضعف اراده و دمدمی مزاجی و ناراضیاتی و پنهانی گیری و لجاجت و میل به افسردگی افزایش می باید زمینه آشفستگی روانی، زیادی حساسیت؛ تغییر حال بی دلیل از خوشرفناری به بدبینی، از شور و شوق به سستی همت وجود داشته، گریه و ناراحتی از قسمت فایده ای نداشته و تنها شرایط را سختتر می کند، امکان بروز به هم ریختگیهای در سلامت و بخصوص در رابطه با معده و روده ها وجود داشته، از گوشه گیری بپرهیز و سعی کن با افراد خوش برخورد و بانشاط و شاداب؛ خود را سرگرم کنی.					
تحت الشعاع	شب ۲۸ ماه	ادامه تا	آخر ماه		
این هنگام جزر رطوبات است؛ همچنانکه در اوقات جزر آب دریا فرو رود در این وقت نیز رطوبات بدن از ظاهر و روی اعضا؛ به باطن می نهد.					
این هنگام فرصت مناسبی است برای تأمل و تفکر و بازنگری درباره گذشته و شناسایی آنچه نیاز به تحول یا پیشرفت داشته و نیز شناخت مواردی که نیاز به تصحیح دارد، و این بازنگری در این وقت لازم است، چه در هنگام قبلی (استقبال) موفق بوده یا نبوده باشد، این تفکر ممکن است گاهی موجب دلسردی بشود ولی چه بسا منجر به دستیابی به راه حلهای جدید و بازبینی گذشته و آمادگی برای حرکتی نوین بشود، پیداکردن ناموفقیتها همیشه مفید بوده و نباید آنرا شکست تلقی کرد، چون عبرت آموزی از آنها خود به تنهایی، يك موفقیت است.					
کارهایی که در این ایام شروع می شود، یا به موفقیت منتهی می شود و یا در همان ابتدا با شکست مواجه می شود، در این اوقات کسانی که فاقد نشانه های فلکی برای مراجعه ی به خویشتن بوده و این رویه را ندارند، تلاشهایشان نتیجه ی موهومی پیدا می کند، علیرغم اینکه فعالیت بسیاری می کنند، ولی اشخاصی که نشانه های فلکی در زایچه شان مساعد با مراجعه ی به خویشتن است (مانند واجدین اتصالات مسعود میان عطارد و مشتری و زحل با سایر کواکب)، اینها به نتایج رضایت بخشی برای تلاشهایشان می رسند. در گذشته حکام ممالک برای صدور قوانین جدید (که نوعاً مطلوب مردم نبود) از منجمین موقع مناسب را وقتی می پرسیدند، آنها این وقت را توصیه می کردند، چون نوع مردم بخاطر گرفتارهای شخصی مشغول به امور خود بوده و توجه چندانی به امور جامعه نداشتند.					
از نظر ارتباطات و فعالیتها اجتماعی: در این دوره روابط اجتماعی وضع بسیار نامناسبی دارد، بیشتر دیدارها برای بحث روی موضوعات سخت و مشکلات و یا کارهای بدیهی اتفاق می افتد، پس در هر چیزی نقد و بررسی و تجدید نظر می شود، ولذا بهتر است در این مدت؛ شخص تا می تواند در خانه باشد، و خیلی با مردم سر و کار نداشته مگر برای ضرورت. ارتباطات واقعی بسیار نادر اتفاق می افتد، و نوعاً افراد به حال شخصی خودشان مشغولند. لذا ایجاد ارتباطات در این مقطع نوعاً ناکام و ناموفق بوده، بلکه در این مدت بسیاری از جداییها اتفاق می افتد، البته با تفکر و حسابرسی دقیق و اینکه جداییشان به مصلحتشان است.					

۲۷ ربیع الآخر = ۱۳ فروردین

۲۸ ربیع الآخر = ۱۴ فروردین

تاریخ	وقایع نجومی طیبی	شروع اتصال تاریخ ساعت	لحظه دقیق اتصال	نهایت انصراف تاریخ ساعت
۲۸ ربیع الآخر = ۱۴ فروردین	روز محدود ماه ربیع الآخر	شب بیست و هشتم	ادامه تا	شب بیست و نهم
	قمر در وجه دوم برج نجمی حوت وجه مشتری و دریجان قمر	۱۴ حمل - 13:17	ادامه تا	۱۵ حمل - 09:27
	مریخ در وجه اول برج نجمی حوت وجه زحل و دریجان مشتری	۱۴ حمل - 19:42	ادامه تا	۲۸ حمل - 00:12
	منلته مریخ: برج نجمی حوت	۱۴ حمل - 19:50	ادامه تا	۲۲ ثور - 22:27
	مریخ در برج نجمی حوت حد مریخ	۱۴ حمل - 19:50	ادامه تا	۲۲ ثور - 22:22
	قمر + منزل فرغ آخر	۱۴ حمل - 19:49	ادامه تا	۱۵ حمل - 02:47
	مقارنه قمر با جناح الفرس	۱۴ حمل - 02:02	۱۴ حمل - 03:02	۱۴ حمل - 04:03
	مقارنه قمر با سره الفرس	۱۴ حمل - 12:27	۱۴ حمل - 13:27	۱۴ حمل - 14:27
	قمر مقارنه مشتری	۱۴ حمل - 21:24	۱۵ حمل - 22:08	۱۶ حمل - 22:42
	در این هنگام زمینه بشاشیت و ساده لوحی و ساده دلی و پذیرش هر چه می گویند فراهم است، همچنین برنامه هایت را بیشتر از حجم حقیقیشان می بینی و به وعده های نامعلوم دل می بندی و یا پیشنهادهای غیر منطقی در کار را می پذیری! از افراط در خوراک بپرهیز که زمینه سوء هاضمه و عوارض پرخوری فراهم است.	قمر ضدنوازی زهره	۱۴ حمل - 9:54	۱۴ حمل - 14:47
قمر مقارنه عطارد	۱۴ حمل - 13:48	۱۵ حمل - 13:04	۱۶ حمل - 12:06	
این هنگام زمینه آشفستگی خیال؛ بخصوص در وضعیت خستگی شخص فراهم بوده؛ امکان مواجهه با حوادث وجود داشته، زمینه ناتوانی مدیریت افکار و گفتار و حافظه وجود دارد، همچنین زمینه عصبی بودن و برانگیخته شدن (از کوره در رفتن) و ابتلا به سوء تفاهم و برداشت غیر صحیح را فراهم می کند، لذا باید مراقب نحوه حرف زدن و نوع سخن بود.	قمر در برج نجمی حوت حد مریخ	۱۵ حمل - 01:57	ادامه تا	۱۶ حمل - 21:47
قمر در وجه سوم برج نجمی حوت وجه و دریجان مریخ	۱۵ حمل - 09:27	ادامه تا	۱۶ حمل - 03:32	
نپتون در برج فلکی حوت	۱۵ حمل - 16:53	ادامه تا	۱۴ آسد - 5:54	
شمس در برج نجمی حوت حد عطارد	۱۵ حمل - 15:13	ادامه تا	۲۱ حمل - 17:35	
قمر خالی السیر	۱۵ حمل - 13:04	ادامه تا	۱۶ حمل - 03:32	
قمر + منزل بطن الحوت	۱۵ حمل - 02:47	ادامه تا	۱۶ حمل - 03:32	
قمر ضدنوازی نپتون	۱۵ حمل - 0:18	۱۵ حمل - 5:57	۱۵ حمل - 11:42	
قمر نوازی عطارد	۱۵ حمل - 1:18	۱۵ حمل - 6:39	۱۵ حمل - 12:06	
قمر تسدیس نپتون	۱۵ حمل - 2:36	۱۶ حمل - 2:47	۱۷ حمل - 2:48	
در این هنگام زمینه داشتن حکم و تشخیص صائب و استعدادهای معنوی وجود داشته و تو را به ابداع و ابتکار وا می دارد.	قمر تثلیث بلوتون	۱۵ حمل - 17:48	۱۶ حمل - 17:47	۱۷ حمل - 17:36
در این هنگام زمینه اهتمام به امور و علوم اسرارآمیز و پنهان؛ و نیز افزایش غریزه آمیزشی وجود دارد.				
۲۹ ربیع الآخر = ۱۵ فروردین				

سلامت و بهداشت و اقدامات طبی

شروع گرفتن کودک از شیر مادر

دلایل فلکی: ۶ نشانه دارد = ۳ محذور (وقت) + ۲ شرط (سعادت وقت) + ۱ کمال (وقت) دارد:
محذورات: مناحس عمومی قمر (تحت الشعاع، هیوطا قمر در عقرب)، وبال (قمر در جدی)، احتراق، خالی السیر، بعید الاتصال، وحشی السیر، قمر در حدود نحس (حدود مریخ و زحل)، اتصال نحس قمر با نحوس (مریخ زحل)، مقارنه با ذنب، رصد قمر در منازل رصدی مطلقا نحس (اقتراب یا اقتراب با نجوم منازل: دبران، اکلیل، طرفه، سعد ذابح)) - اتصال قمر با زهره - قمر در بیوت زهره و شرف آن (ثور و میزان و حوت)

شرائط: قمر ناقص النور - قمر در بروج ثابت (اسد دلو).

محذور اختیار ساده: ایام قمری شمسی اسکندری

برای این عمل وجود ندارد

محذور اختیار دقیق: نقص و ضد سعادت

شب ۱ تا روز ۷ س ۱۸:۱۱ / شب ۱۰ س ۲۲:۱۲ تا شب ۱۲ س ۰:۲۰ / شب ۱۲ تا شب ۱۸ س ۲۴:۰۰ / شب ۱۹ س ۳:۱۸ تا شب ۲۰ س ۵:۳۹ / روز ۲۲ س ۱۴:۴۴ تا روز ۲۶ س ۱۴:۲۴ / روز ۲۷ س ۱۵:۰۲ تا پایان ماه.

محذور اختیار عمیق: نحوس قمر

شب ۱ تا شب ۳ س ۲۱:۲۸ / روز ۴ س ۱۱:۴۲ تا روز ۵ س ۹:۱۶ / روز ۵ س ۱۵:۳۶ تا روز ۷ س ۱۸:۱۱ / شب ۸ س ۲۲:۴۲ تا شب ۱۲ س ۰:۳۰ / روز ۱۲ س ۱۰:۰۰ تا شب ۱۴ س ۲۳:۳۹ / شب ۱۴ س ۳:۴۸ تا روز ۱۶ س ۸:۲۳ / شب ۱۷ س ۵:۵۲ تا شب ۲۰ س ۵:۳۹ / روز ۲۰ س ۹:۴۲ تا شب ۲۵ س ۲:۲۴ / شب ۲۷ س ۱۸:۴۸ تا روز ۲۷ س ۱۵:۰۲ / روز ۲۷ س ۱۸:۱۸ تا پایان ماه.

«سعدنسی ۱ ☺ سعدام ۲ ☹ سعادتام ۳ € سعداخص ۴ ☹»

«روز ۷ س ۱۸:۱۱ تا شب ۸ س ۲۲:۴۲ / شب ۱۲ س ۰:۳۰ تا روز ۱۲ س ۱۰:۰۰ / شب ۲۰ س ۵:۳۹ تا روز ۲۰ س ۹:۴۲ / روز ۲۶ س ۱۴:۲۴ تا شب ۲۷ س ۱۸:۴۸»

کشیدن دندان و دندانپزشکی

تعمیرات دندان

دلایل فلکی: ۴ نشانه دارد = ۲ محذور (وقت) + ۱ شرط (سعادت وقت) + ۱ کمال (وقت) دارد:
محذورات: مناحس عمومی قمر (تحت الشعاع، هبوط(قمر در عقرب)، وبال(قمر در جدی)، احتراق، خالی السیر، بعید الاتصال، وحشی السیر، قمر در حدود نحس(حدود مریخ و زحل)، اتصال نحس قمر با نحوس(مریخ زحل)، مقارنه با ذنب، رصد قمر در منازل رصدی مطلقا نحس (اقتراب یا اقتراب با نجوم منازل:دبران، اکلیل، طرفه، سعد ذابح)) - قمر در بروج ثور و جدی

شرائط: قمر ناقص النور.

کمالات: ساعات مشتری زهره شمس.

محذور اختیار ساده: ایام قمری شمسی اسکندری			
برای این عمل وجود ندارد			
محذور اختیار دقیق: نقص و ضد سعادت			
روز ۵ س ۹:۱۶ تا روز ۷ س ۱۱:۱۸/۱۳، ۱۴، ۱۵/ روز ۲۲ س ۱۴:۴۴ تا شب ۲۵ س ۲:۲۴.			
محذور اختیار عمیق: نحوس قمر			
شب ۱ تا شب ۳ س ۲۸:۲۱/ روز ۴ س ۱۱:۴۳ تا روز ۵ س ۱۶:۰۹/ روز ۵ س ۱۵:۳۶ تا روز ۷ س ۱۱:۱۸/ شب ۸ س ۲۲:۴۲ تا شب ۱۲ س ۰:۳۰/ روز ۱۲ س ۱۰:۰۰ تا شب ۱۴ س ۲۳:۳۹/ شب ۱۴ س ۲:۴۸ تا روز ۱۶ س ۸:۲۳/ شب ۱۷ س ۵:۵۲ تا شب ۲۰ س ۵:۳۹/ روز ۲۰ س ۹:۴۲ تا شب ۲۵ س ۲:۲۴/ شب ۲۷ س ۱۸:۴۸ تا روز ۲۷ س ۱۵:۰۲/ روز ۲۷ س ۱۸:۱۸ تا پایان ماه.			
«سعدنسبی ۱»	☺ سعدعام ۲	€ سعدنام ۳	☾ سعدخاص ۴
ساعات مشتری زهره شمس از:			
«شب ۳ س ۲۱:۲۸ تا روز ۴ س ۱۱:۴۳/ روز ۷ س ۱۸:۱۱ تا شب ۸ س ۲۲:۴۲/ «شب ۱۲ س ۰:۳۰ تا روز ۱۲ س ۱۰:۰۰/ «شب ۱۴ س ۲:۴۸ تا روز ۱۶ س ۸:۲۳/ «شب ۲۰ س ۵:۳۹ تا روز ۲۰ س ۵:۳۹/ «شب ۲۵ س ۲:۴۲ تا شب ۲۷ س ۱۸:۴۸/ روز ۲۷ س ۱۵:۰۲ تا س ۱۸:۱۸.			

آهن به اندام بردن (جراحی تزریقات عضوی و هر گونه اقدام تهاجمی پزشکی)

دلایل فلکی: ۶ نشانه دارد = ۳ محذور (وقت) + ۱ شرط (سعادت وقت) + ۲ کمال (وقت) دارد:
مناحس عمومی قمر (تحت الشعاع، هبوط(قمر در عقرب)، وبال(قمر در جدی)، احتراق، خالی السیر، بعید الاتصال، وحشی السیر، قمر در حدود نحس(حدود مریخ و زحل)، اتصال نحس قمر با نحوس(مریخ زحل)، مقارنه با ذنب، رصد قمر در منازل رصدی مطلقا نحس (اقتراب یا اقتراب با نجوم منازل:دبران، اکلیل، طرفه، سعد ذابح)) - قمر در برج منسوب به عضو مورد تهاجم
شرائط: اگر مقصود از معالجه نقصان باشد مانند کاهش وزن و یا استفراغ خلطی باشد قمر ناقص النور باشد و اگر برای فریبهی باشد زاید النور باشد.

کمالات: قمر مسعود و قوی حال باشد- ساعات مشتری زهره شمس.

محذور اختیار ساده: ایام قمری شمسی اسکندری			
برای این عمل وجود ندارد			
محذور اختیار دقیق: نقص و ضد سعادت			
برای این عمل وجود ندارد			
محذور اختیار عمیق: نحوس قمر			
شب ۱ تا شب ۳ س ۲۸:۲۱/ روز ۴ س ۱۱:۴۳ تا روز ۵ س ۱۶:۰۹/ روز ۵ س ۱۵:۳۶ تا روز ۷ س ۱۱:۱۸/ شب ۸ س ۲۲:۴۲ تا شب ۱۲ س ۰:۳۰/ روز ۱۲ س ۱۰:۰۰ تا شب ۱۴ س ۲۳:۳۹/ شب ۱۴ س ۲:۴۸ تا روز ۱۶ س ۸:۲۳/ شب ۱۷ س ۵:۵۲ تا شب ۲۰ س ۵:۳۹/ روز ۲۰ س ۹:۴۲ تا شب ۲۵ س ۲:۲۴/ شب ۲۷ س ۱۸:۴۸ تا روز ۲۷ س ۱۵:۰۲/ روز ۲۷ س ۱۸:۱۸ تا پایان ماه.			
«سعدنسبی ۱»	☺ سعدعام ۲	€ سعدنام ۳	☾ سعدخاص ۴

ساعات مشتری زهره شمس از:

اگر برای فریبی باشد زاید النور باشد: € شب ۲ س ۲۱:۲۸ تا روز ۴ س ۱۱:۴۲ (در صورتیکه موضع مورد تهاجم دو نیمکره ی مغز، صورت، ماهیچه ها، غده صنوبری، ارگانه‌های مختلف در ارتباط با سر و چشمها نباشد) // € روز ۵ س ۹:۱۶ تا س ۱۵:۲۶ (در صورتیکه موضع مورد تهاجم گردن، گلو، سقف دهان، حنجره، لوزه ها، فك (ارواره) پایینی، چانه، گوشها، زبان، تارهای صوتی، و ناحیه ی پس سری، غده تیروئید. مخچه هم تحت تأثیر نور است همچنین مهره اطلس و مهره های گردن، شریانهای (سرخرگ) کاروتید، وریدهای (سیاهرگهای) ژوگولار، سیاهرگ زیر گلوبی و مویرگها (رگهای خونی کوچک) نباشد) // € روز ۷ س ۱۸:۱۱ تا شب ۸ س ۲۲:۴۲ (در صورتیکه موضع مورد تهاجم بازوها و دستها، انگشتان و شانه ها، غده تیموس، ندده های بالایی، ریه، راههای هوایی و تنفسی، نای، اعصاب و سیستم اعصاب نباشد) // € شب ۱۲ س ۰:۲۰ تا روز ۱۲ س ۱۰:۰۰ (در صورتیکه موضع مورد تهاجم معده (قول خواجه نصیر)؛ قلب، آئورت (شریان بزرگ قلب)، ناحیه ی پشتی ستون فقرات، نخاع، بالای کمر، طحال، مسیر گردش خون نباشد) // € شب ۱۴ س ۲۲:۲۹ تا س ۲:۴۸ (در صورتیکه موضع مورد تهاجم ناحیه ی شکم، ناف، روده‌ی بزرگ و کوچک، لبهای تحتانی کبد، طحال، سیستم عصبی، روده، معده، ناحیه تحتانی اعصاب پشتی، ناخن نباشد) /

اگر مقصود از **معالجه نقصان باشد**: € روز ۱۶ س ۸:۲۳ تا شب ۱۷ س ۵:۵۲ (در صورتیکه موضع مورد تهاجم کلیه ها، غده های فوق کلیوی، سیستم اعصاب تنگ کننده و گشاد کننده و کنترل رگها، پوست، مهره های کمری ستون فقرات، ناحیه ی پایینی کمر، رشته های عصبی واقع در کمر، کفل (باسن)، رگهای خونی نباشد) // € شب ۲۰ س ۵:۲۹ تا روز ۲۰ س ۹:۴۲ (در صورتیکه موضع مورد تهاجم قسمت میان ران و تهیگاه (مفصل ران)، ران، استخوان ران، استخوان حرقفی (تهیگاه)، ععضی (دنبالچه ای)، ناحیه خارجی مهره ها، لگن خاصره و سرخرگها و سیاهرگها مرتبط با استخوان لگن خاصره، رشته های عصبی سیاتیک، کبد، سیستم شریانی (سرخرگ) نباشد) // € شب ۲۵ س ۲:۴۲ تا شب ۲۷ س ۱۸:۴۸ (در صورتیکه موضع مورد تهاجم قوزک پا، اندامها از زانو تا قوزک پا، مچ پا، پاشنه آشیل، ساق پا، تنفس، بینایی نباشد) // € روز ۲۷ س ۱۵:۰۲ تا س ۱۸:۱۸ (در صورتیکه موضع مورد تهاجم پاهای (قدمین) و انگشتان پا، بیضه ها (قول خواجه نصیر) نباشد).

هر گونه اقدام ایزاری چشم پزشکی

دلائل فلکی: ۸ نشانه دارد = ۳ محذور (وقت) + ۲ شرط (سعادت وقت) + ۳ کمال (وقت) دارد:
 محذورات: مناحس عمومی قمر (تحت الشعاع، هیوط(قمر در عقرب)، ویاک(قمر در جدی)، احتراق، خالی السیر، بعید الاتصال، وحشی السیر، قمر در حدود نحس(حدود مریخ و زحل)، اتصال نحس قمر با نحوس(مریخ زحل)، مقارنه با ذنب ، رصد قمر در منازل رصدی مطلقا نحس (اقتراب یا اقتراب با نجوم منازل:دبران، اکلیل، طرفه، سعد ذابح)) خصوصا اتصال قمر با مریخ- قمر در اجتماع- قمر در برج حمل
 شرائط: قمر زاید النور- مشتری از نحوس ساقط باشد.
 کمالات: قمر اتصال با سعدین داشته باشد خصوصا با مشتری- قمر ناظر به شمس و مقبول باشد- ساعات مشتری زهره.

محذور اختیار ساده: ایام قمری شمسی اسکندری

برای این عمل وجود ندارد

محذور اختیار دقیق: نقص و ضد سعادت

شب ۳ س ۲۱:۲۸ تا روز ۵ س ۱۶ / ۹ / ۲۸ ، ۲۹.

محذور اختیار عمیق: نحوس قمر

شب ۱ تا شب ۳ س ۲۱:۲۸ / روز ۴ س ۱۱:۴۲ تا روز ۵ س ۹:۱۶ / روز ۵ س ۱۵:۲۶ تا روز ۷ س ۱۸:۱۱ / شب ۸ س ۲۲:۴۲ تا شب ۱۲ س ۰:۲۰ / روز ۱۲ س ۱۰:۰۰ تا شب ۱۴ س ۲۲:۲۹ / شب ۱۴ س ۲:۴۸ تا روز ۱۶ س ۸:۲۳ / شب ۱۷ س ۵:۵۲ تا شب ۲۰ س ۵:۲۹ / روز ۲۰ س ۹:۴۲ تا شب ۲۵ س ۲:۴۲ / شب ۲۷ س ۱۸:۴۸ تا روز ۲۷ س ۱۵:۰۲ / روز ۲۷ س ۱۸:۱۸ تا پایان ماه.

«سعدنسیبی ۱»	☾ سعدعام ۲	€ سعدنام ۳	☽ سعدخاص ۴
ساعات مشترک زهره از:			
€ روز ۵ س ۹:۱۶ تا س ۱۵:۳۶ / ☽ روز ۷ س ۱۸:۱۱ تا شب ۸ س ۲۲:۴۲ / € شب ۱۲ س ۰:۳۰ تا روز ۱۲ س ۱۰:۰۰ / € شب ۱۴ س ۲۳:۳۹ تا س ۳:۴۸ / € روز ۱۶ س ۸:۲۳ تا شب ۱۷ س ۵:۵۲ / € شب ۲۰ س ۵:۲۹ تا روز ۲۰ س ۹:۴۲ / € شب ۲۵ س ۲:۴۲ تا شب ۲۷ س ۱۸:۴۸.			

شروع درمان

دلایل فلکی: ۵ نشانه دارد = ۱ محذور (وقت) + ۲ شرط (سعادت وقت) + ۲ کمال (وقت) دارد:
 محذورات: مناحس عمومی قمر (تحت الشعاع، هیبوط قمر در عقرب)، وبال (قمر در جدی)، احتراق، خالی السیر، بعید الاتصال، وحشی السیر، قمر در حدود نحس (حدود مریخ و زحل)، اتصال نحس قمر با نحوس (مریخ زحل)، مقارنه با ذنب، رصد قمر در منازل رصدی مطلقا نحس (اقتران یا اقتراب با نجوم منازل: دبران، اکلیل، طرفه، سعد ذابح).
 شرائط: قمر زاید النور- قمر در بروج منقلب (حمل سرطان میزان).
 کمالات: قمر از سعدی منصرف و به سعد دیگر پیوندد- ساعات مشترک زهره و قمر.

محذور اختیار ساده: ایام قمری شمسی اسکندری			
برای این عمل وجود ندارد			
محذور اختیار دقیق: نقص و ضد سعادت			
روز ۵ س ۹:۱۶ تا روز ۷ س ۱۸:۱۱ / شب ۱۲ س ۰:۳۰ تا شب ۱۴ س ۲۳:۳۹ / شب ۱۸ س ۰:۲۴ تا شب ۲۰ س ۵:۲۹ / شب ۲۵ س ۲:۲۴ تا روز ۲۷ س ۱۵:۰۲ / ۲۸، ۲۹.			
محذور اختیار عمیق: نحوس قمر			
شب ۱ تا شب ۳ س ۲۱:۲۸ / روز ۴ س ۱۱:۴۳ تا روز ۵ س ۹:۱۶ / روز ۵ س ۱۵:۳۶ تا روز ۷ س ۱۸:۱۱ / شب ۸ س ۲۳:۴۲ تا شب ۱۲ س ۰:۳۰ / روز ۱۲ س ۱۰:۰۰ تا شب ۱۴ س ۲۳:۳۹ / شب ۱۴ س ۳:۴۸ تا روز ۱۶ س ۸:۲۳ / شب ۱۷ س ۵:۵۲ تا شب ۲۰ س ۵:۲۹ / روز ۲۰ س ۹:۴۲ تا شب ۲۵ س ۲:۲۴ / شب ۲۷ س ۱۸:۴۸ تا روز ۲۷ س ۱۵:۰۲ / روز ۲۷ س ۱۸:۱۸ تا پایان ماه.			

«سعدنسیبی ۱»	☾ سعدعام ۲	€ سعدنام ۳	☽ سعدخاص ۴
ساعات مشترک زهره قمر از:			
€ شب ۳ س ۲۱:۲۸ تا روز ۴ س ۱۱:۴۳ / ☽ روز ۷ س ۱۸:۱۱ تا شب ۸ س ۲۲:۴۲ / € شب ۱۲ س ۰:۳۰ تا شب ۱۴ س ۲۳:۳۹ / € شب ۱۶ س ۸:۲۳ تا شب ۱۷ س ۵:۵۲ / € شب ۲۰ س ۵:۲۹ تا روز ۲۰ س ۹:۴۲.			

دارو در بینی و گوش چکانیدن

دلایل فلکی: ۴ نشانه دارد = ۱ محذور (وقت) + ۱ شرط (سعادت وقت) + ۱ کمال (وقت) دارد:
 محذورات: نظر قمر به کوکب راجع
 شرائط: قمر در بروج سرطان اسد سنبله
 کمالات: ساعات مشترک زهره شمس.

محذور اختیار ساده: ایام قمری شمسی اسکندری			
برای این عمل وجود ندارد			
محذور اختیار دقیق: نقص و ضد سعادت			
شب ۱ تا روز ۲ س ۶:۲۴ / ۱۶:۲۴ روز ۵ س ۱۵:۳۶ تا روز ۷ س ۱۸:۴۸ / شب ۸ س ۲۳:۵۴ تا روز ۹ س ۱۸:۰۰ / شب ۱۰ س ۴:۱۲ تا شب ۱۲ س ۱۹:۱۸ / شب ۱۴ س ۳:۴۸ تا روز ۱۵ س ۱۷:۱۸ / شب ۱۸ س ۴:۳۰ تا شب ۲۰ س ۲۳:۳۶ / روز ۲۰ س ۹:۴۲ تا روز ۲۲ س ۶:۵۴ / شب ۲۳ س ۱۸:۴۲ تا روز ۲۴ س ۱۸:۰۰ / روز ۲۷ س ۱۸:۱۸ تا پایان ماه.			
محذور اختیار عمیق: نحوس قمر			
برای این عمل وجود ندارد			
«سعدنسیبی ۱»	☾ سعدعام ۲	€ سعدنام ۳	☽ سعدخاص ۴

ساعات مشتری زهره شمس از:

«روز ۲ س ۱۶:۲۴ تا روز ۵ س ۱۵:۳۶ / «روز ۷ س ۱۲:۴۸ تا شب ۸ س ۱۲:۵۴ / «روز ۹ س ۱۸:۰۰ تا شب ۱۰ س ۲۳:۱۲ / «شب ۱۰ س ۲۳:۱۲ تا س ۱۲ س ۱۲:۵۴ / «شب ۱۲ س ۱۹:۱۸ تا شب ۱۴ س ۲:۴۸ / «روز ۱۵ س ۱۷:۱۸ تا شب ۱۶ س ۲۲:۵۳ / «شب ۱۶ س ۲۲:۵۳ تا شب ۱۸ س ۴:۳۰ / «شب ۲۰ س ۲۲:۳۶ تا روز ۲۰ س ۹:۴۲ / «روز ۲۲ س ۶:۵۴ تا شب ۲۳ س ۱۸:۴۲ / «روز ۲۴ س ۱۸:۰۰ تا روز ۲۷ س ۱۸:۱۸.

علاج سفیدی و ورم چشم

دلایل فلکی: ۸ نشانه دارد = ۲ محذور (وقت) + ۲ شرط (سعادت وقت) + ۴ کمال (وقت) دارد:

محذورات: اتصال قمر با مریخ و زحل

شرائط: قمر زاید النور باشد- قمر در بروج ثابت(ثور اسد عقرب دلو).

کمالات: قمر ناظر به آفتاب باشد بنظر دوستی- شمس و قمر قوی حال باشند- در صورتیکه قمر نظر به سعدین داشته باشد نظر دوستی با زحل جایز است- ساعات مشتری زهره شمس.

محذور اختیار ساده: ایام قمری شمسی اسکندری

برای این عمل وجود ندارد

محذور اختیار دقیق: نقص و ضد سعادت

شب ۱ تا روز ۲ س ۱۶:۲۴ / «روز ۲ س ۱۸:۲۴ تا روز ۷ س ۱۲:۴۸ / «شب ۸ س ۱۲:۴۲ تا شب ۱۰ س ۱۹:۳۶ / «شب ۱۰ س ۲۳:۱۲ تا شب ۱۴ س ۲۲:۳۹ / «شب ۱۴ س ۳:۴۸ تا روز ۱۵ س ۱۷:۱۸ / «شب ۱۶ س ۲۲:۵۳ تا شب ۱۸ س ۰:۲۴ / «شب ۱۸ س ۴:۳۰ تا شب ۲۰ س ۵:۳۹ / «روز ۲۰ س ۹:۴۲ تا شب ۲۵ س ۲:۲۴ / «روز ۲۶ س ۱۲:۴۸ تا روز ۲۷ س ۱۵:۰۲ / «روز ۲۷ س ۱۸:۱۸ تا پایان ماه.

محذور اختیار عمیق: نحوس قمر

برای این عمل وجود ندارد

«سعدنسی ۱ ☺ سعدام ۲ ☺ سعدنام ۳ ☺ سعدخاص ۴ ☺

ساعات مشتری زهره شمس از:

«روز ۲ س ۱۶:۲۴ تا س ۱۸:۲۴ / «روز ۷ س ۱۲:۴۸ تا س ۱۸:۱۱ / «روز ۷ س ۱۸:۱۱ تا شب ۸ س ۲۳:۴۲ / «شب ۱۰ س ۱۹:۳۶ تا س ۱۲ س ۲۳:۱۲ / «شب ۱۴ س ۳:۴۹ تا س ۲۳:۲۹ / «شب ۱۶ س ۱۷:۱۸ تا شب ۱۶ س ۲۲:۵۳ / «شب ۱۸ س ۰:۲۴ تا س ۴:۳۰ / «شب ۲۰ س ۵:۳۹ تا روز ۲۰ س ۹:۴۲ / «شب ۲۵ س ۲:۲۴ تا روز ۲۶ س ۱۲:۴۸.

فصد

دلایل فلکی: ۱۷ نشانه دارد = ۸ محذور (وقت) + ۴ شرط (سعادت وقت) + ۵ کمال (وقت) دارد: محذورات: نظر قمر به مریخ و زحل- قمر خالی السیر- قمر در برج منقلب و زوجسدین خصوصا جوزا و حوت و برجی که منسوب به عضو مورد فصد است- تا ۱۲ ساعت پس از اجتماع قمر- زمان استقبال

شرائط: قمر زاید النور و اگر بخواهند خون اندک بردارند قمر ناقص النور و بطيء السیر باشد- قمر در بروج ثابت(ثور اسد عقرب دلو).

کمالات: قمر متصل بسعدو خصوصا زهره باشد تا خون فاسد به راحتی خارج گردد- ساعت زهره.

محذور اختیار ساده: ایام قمری شمسی اسکندری

برای این عمل وجود ندارد

محذور اختیار دقیق: نقص و ضد سعادت

شب ۱ تا شب ۱۸ س ۰:۲۴ / «شب ۱۸ س ۴:۳۰ تا شب ۲۵ س ۲:۲۴ / «روز ۲۶ س ۱۲:۴۸ تا پایان ماه.

محذور اختیار عمیق: نحوس قمر

برای این عمل وجود ندارد

«سعدنسی ۱ ☺ سعدام ۲ ☺ سعدنام ۳ ☺ سعدخاص ۴ ☺

ساعت زهره از:

اگر بخواهند خون اندک بردارند: ☾ شب ۱۸ س ۰:۲۴ تا س ۴:۳۰ (در صورتیکه عضو مورد فصد آلت تناسلی به جز بیضه ها (قول خواجه نصیر)؛ دهانه رحم، بینی نباشد) // ☽ شب ۲۵ س ۲:۲۴ تا روز ۲۶ س ۱۲:۴۸ (در صورتیکه عضو مورد فصد قوزک پا، اندامها از زانو تا قوزک پا، مچ پا، پاشنه آشیل، ساق پا نباشد).

حجامت

دلایل فلکی: ۸ نشانه دارد = ۵ محذور (وقت) + ۱ شرط (سعادت وقت) + ۲ کمال (وقت) دارد: محذورات: نظر قمر به زحل- نظر قمر به عطارد- قمر در بروج خاکی (ثور سنبله جدی) بخصوص ثور- قمر در بروج آبی (سرطان عقرب حوت)- قمر در برج منسوب به موضع حجامت

شرائط: قمر ناقص النور.
کمالات: هفته سوم ماه قمری بخصوص ۱۷، ۱۹، ۲۱ ماه- نظر قمر به مشتری.

محذور اختیار ساده: ایام قمری شمسی اسکندری

برای این عمل وجود ندارد

محذور اختیار دقیق: نقص و ضد سعادت

شب ۱ تا شب ۳ س ۲۱:۲۸ / روز ۴ س ۱۱:۱۲ تا شب ۱۲ س ۰:۳۰ / شب ۱۳ تا شب ۱۶ س ۲۲:۵۲ / شب ۱۸ س ۰:۲۴ تا شب ۲۰ س ۵:۲۹ / شب ۲۱ س ۲:۱۸ تا شب ۲۵ س ۲:۲۴ / روز ۲۷ س ۱۵:۰۲ تا پایان ماه.

محذور اختیار عمیق: نجوس قمر

برای این عمل وجود ندارد

«سعدنسی ۱ ☽ سعدام ۲ ☾ سعدنام ۳ ☽ سعدخاص ۴

«شب ۳ س ۲۱:۲۸ تا روز ۴ س ۱۱:۱۲ (در صورتیکه موضع مورد حجامت صورت، ارگانهای مختلف در ارتباط با سر و چشمها نباشد) // ☽ شب ۱۶ س ۲۲:۵۲ تا شب ۱۸ س ۰:۲۴ (در صورتیکه اعضای مورد حجامت کلیه ها، ناحیه ی پایینی کمر، رشته های عصبی واقع در کمر، کفل (باسن) نباشد) // ☽ شب ۲۰ س ۵:۲۹ تا شب ۲۱ س ۲:۱۸ (در صورتیکه موضع مورد حجامت قسمت میان ران و تهیگاه (مفصل ران)، ران نباشد) // ☽ شب ۲۵ س ۲:۲۴ تا روز ۲۷ س ۱۵:۰۲ (در صورتیکه عضو مورد حجامت قوزک پا، اندامها از زانو تا قوزک پا، مچ پا، پاشنه آشیل، ساق پا نباشد).

مسهل خوردن و مصرف داروی دفع کننده زوائد اخلاط اربعه

دلالت فلکی: ۱۷ نشانه دارد = ۷ محذور (وقت) + ۳ شرط (سعادت وقت) + ۷ کمال (وقت) دارد:
محذورات: قمر در برج اسد، سنبله و جدی- نظر عداوت قمر به مریخ و شمس- اتصال قمر به زحل-
اتصال قمر به کوکب راجع- مقارنه قمر با مشتری اثر دارو را ضعیف میکند- میان قمر و ذنب کمتر از
۱۲ درجه باشد-

شرائط: قمر ناقص النور و الحساب- قمر در بروج آبی (سرطان عقرب حوت) خاصه عقرب- ابومعشر:
قمر کثیر السعاده یا کثیر النحوسه نباشد.
کمالات: قمر بطیء السیر- قمر منصرف از سعدي و متصل بسعد دیگر باشد- اتصال قمر با کوکب
سفلی مانند زهره و عطارد و ان کوکب اگر تحت الارض باشد بهتر است- اگر مسهل جهت علاج
اندامی باشد باید سعدي در برج منسوب به آن اندام باشد- بهتر است که قمر در حد زهره باشد-
عرض ماه جنوبی باشد- ماه هابط باشد در جنوب.

محذور اختیار ساده: ایام قمری شمسی اسکندری

برای این عمل وجود ندارد.

محذور اختیار دقیق: نقص و ضد سعادت

شب ۱ تا پایان روز ۱۵ / روز ۱۶ س ۱۳:۴۸ تا شب ۱۸ س ۰:۲۴ / شب ۱۸ س ۴:۲۰ تا شب
۲۵ س ۲:۲۴ / روز ۲۶ س ۱۲:۴۸ تا پایان ماه.

محذور اختیار عمیق: نحوس قمر

برای این عمل وجود ندارد.

«سعدنسی ۱»	☾ سعدام ۲	€ سعدنام ۳	☽ سعدخاص ۴
☽ کرب ۱۶ تا روز ۱۶ س ۱۳:۴۸ / ☽ کرب ۱۸ س ۰:۲۴ تا س ۴:۲۰ / ☽ کرب ۲۵ س ۲:۲۴ تا روز ۲۶ س ۱۲:۴۸.			

مصرف داروی مولد اخلاط اربعه

مصرف داروی مولد سودا

دلالت فلکی: ۴ نشانه دارد = ۲ محذور (وقت) + ۱ شرط (سعادت وقت) + ۱ کمال (وقت) دارد:
محذورات: قمر دربروج خاکی(ثور سنبله جدی)- نظر قمر به زحل
شرائط: قمر در بروج آبی (سرطان عقرب حوت).
کمالات: نظر قمر به کوکب سعد خصوصا مشتری.

محذور اختیار ساده: ایام قمری شمسی اسکندری

برای این عمل وجود ندارد

محذور اختیار دقیق: نقص و ضد سعادت

شب ۱ تا روز ۲ س ۱۶:۲۴ / شب ۲ س ۲۱:۲۸ تا روز ۷ س ۱۸:۱۱ / شب ۸ س ۲۲:۵۴ تا روز
۹ س ۱۸:۰۰ / شب ۱۰ س ۴:۱۲ تا شب ۱۲ س ۱۹:۱۸ / شب ۱۲ س ۰:۲۰ تا شب ۱۶ س
۲۲:۵۲ / شب ۱۸ س ۴:۲۰ تا شب ۲۰ س ۲۲:۳۶ / شب ۲۰ س ۵:۳۹ تا شب ۲۵ س ۲:۲۴ /
روز ۲۷ س ۱۵:۰۲ تا پایان ماه.

محذور اختیار عمیق: نحوس قمر

برای این عمل وجود ندارد

«سعدنسی ۱»	☾ سعدام ۲	€ سعدنام ۳	☽ سعدخاص ۴
☽ کرب ۲ س ۱۶:۲۴ تا شب ۲ س ۲۱:۲۸ / «روز ۷ س ۱۸:۱۱ تا شب ۸ س ۲۲:۵۴» روز ۹ س ۱۸:۰۰ تا شب ۱۰ س ۲۲:۱۲ / ☽ کرب ۱۰ س ۴:۱۲ تا س ۱۲ س ۱۹:۱۸ / «شب ۱۲ س ۰:۲۰ تا س ۱۶ س ۲۲:۵۲» / «شب ۱۶ س ۲۲:۵۲ تا شب ۱۸ س ۰:۲۴» تا س ۲۰ س ۲۲:۳۶ / «شب ۲۰ س ۵:۳۹ تا شب ۲۵ س ۲:۲۴» / «شب ۲۷ س ۱۵:۰۲ تا روز ۲۷ س ۱۵:۰۲».			

دلایل فلکی: ۴ نشانه دارد = ۳ محذور (وقت) + ۱ شرط (سعادت وقت) + ۰ کمال (وقت) دارد:
محذورات: قمر در بروج آتشی (حمل اسد قوس) - اتصال قمر با مریخ و شمس -
شرائط: قمر در بروج هواپی (جوزا میزان دلو).

محذور اختیار ساده: ایام قمری شمسی اسکندری

برای این عمل وجود ندارد

محذور اختیار دقیق: نقص و ضد سعادت

روز ۲ س ۱۸:۲۴ تا روز ۷ س ۱۸:۱۱ / شب ۸ س ۲۲:۴۲ تا شب ۱۲ س ۲۳:۱۲ / شب ۱۲ س ۰:۳۰ تا شب ۱۶ س ۲۲:۵۲ / روز ۱۶ س ۱۳:۴۸ تا شب ۱۸ س ۰:۲۴ / شب ۱۹ س ۱۹:۲۴ تا شب ۲۵ س ۲:۲۴ / روز ۲۶ س ۱۲:۴۸ تا پایان ماه.

محذور اختیار عمیق: نحوس قمر

برای این عمل وجود ندارد

«سعدنسی ۱»	☉ سعدام ۲	€ سعدنام ۳	☽ سعدخاص ۴
«شب ۱ تا روز ۲ س ۱۸:۲۴ / روز ۷ س ۱۸:۱۱ تا شب ۸ س ۲۲:۴۲» «شب ۱۰ س ۲۳:۱۲ تا شب ۱۲ س ۰:۳۰» «شب ۱۶ س ۲۲:۵۲ تا روز ۱۶ س ۱۳:۴۸» «شب ۱۸ س ۰:۲۴ تا شب ۱۹ س ۱۹:۲۴» «شب ۲۵ س ۲:۲۴ تا روز ۲۶ س ۱۲:۴۸»			

دلایل فلکی: ۱۲ نشانه دارد = ۳ محذور (وقت) + ۴ شرط (سعادت وقت) + ۵ کمال (وقت) دارد:
محذورات: قمر در بروج آبی (سرطان عقرب حوت) - نظر به زهره
شرائط: قمر در بروج آتشی (حمل اسد قوس).
کمالات: اتصال قمر با آفتاب به نظر دوستی.

محذور اختیار ساده: ایام قمری شمسی اسکندری

برای این عمل وجود ندارد

محذور اختیار دقیق: نقص و ضد سعادت

شب ۱ تا روز ۴ س ۱۶:۴۸ / روز ۵ س ۹:۱۶ تا روز ۷ س ۸:۳۶ / شب ۱۰ س ۲۳:۱۲ تا شب ۱۲ س ۰:۳۰ / روز ۱۴ س ۱۴:۳۰ تا شب ۱۶ س ۲۲:۵۲ / روز ۱۶ س ۱۸:۲۴ تا شب ۲۰ س ۵:۳۹ / شب ۲۵ س ۲:۲۴ تا روز ۲۶ س ۱۴:۲۴ / روز ۲۷ س ۱۵:۰۲ تا پایان ماه.

محذور اختیار عمیق: نحوس قمر

برای این عمل وجود ندارد

«سعدنسی ۱»	☉ سعدام ۲	€ سعدنام ۳	☽ سعدخاص ۴
«روز ۴ س ۱۶:۴۸ تا روز ۵ س ۹:۱۶» «روز ۷ س ۸:۳۶ تا شب ۱۰ س ۲۳:۱۲» «شب ۱۲ س ۰:۳۰ تا شب ۱۴ س ۱۴:۳۹» «شب ۱۶ س ۱۴:۳۰ تا روز ۱۶ س ۲۲:۵۲» «شب ۲۰ س ۵:۳۹ تا روز ۲۲ س ۱۴:۴۴» «روز ۲۲ س ۱۴:۴۴ تا شب ۲۵ س ۲:۲۴» «روز ۲۶ س ۱۴:۲۴ تا روز ۲۷ س ۱۵:۰۲»			

حمام (سونا)

دلالت فلکی: ۱۰ نشانه دارد = ۴ محذور (وقت) + ۴ شرط (سعادت وقت) + ۲ کمال (وقت) دارد:
محذورات: قمر در بروج خاکی (ثور سنبله جدی) - قمر در بروج هوایی (جوزا میزان دلو) - قمر در خانه های زهره (ثور میزان) و زحل (جدی دلو) مقارنه قمر با عطارد- اتصال قمر با زحل- اتصال قمر با شمس خصوصا در برج قوس
شرائط: قمر در بروج آبی (سرطان عقرب حوت) و آتشی (حمل اسد قوس) باشد- قمر در خانه های مریخ (حمل عقرب) و مشتری (قوس حوت) باشد به شرطیکه به زحل متصل نباشد.
کمالات: قمر در سرطان باشد و متصل به سعود باشد- اگر قمر در حوت باشد متصل به زهره باشد.

محذور اختیار ساده: ایام قمری شمسی اسکندری

برای این عمل وجود ندارد

محذور اختیار دقیق: نقص و ضد سعادت

شب ۱ تا روز ۲ س ۱۶:۲۴ / شب ۲ س ۳:۰۶ تا شب ۱۰ س ۲۲:۱۲ / شب ۱۰ س ۴:۱۲ تا شب ۱۲ س ۱۹:۱۸ / شب ۱۳ س ۲۰:۰۶ تا شب ۲۰ س ۲۳:۳۶ / شب ۲۰ س ۵:۲۹ تا روز ۲۲ س ۷:۵۴ / روز ۲۲ س ۱۴:۴۴ تا پایان ماه.

محذور اختیار عمیق: نحوس قمر

برای این عمل وجود ندارد

«سعدنسی ۱» ☺ سعدام ۲ € سعدنام ۳ ☽ سعذخاص ۴

روز ۲ س ۱۶:۲۴ تا شب ۲ س ۳:۰۶ / شب ۱۰ س ۲۲:۱۲ تا س ۴:۱۲ / شب ۱۲ س ۱۹:۱۵ تا شب ۱۳ س ۲۰:۰۶ / شب ۲۰ س ۲۳:۳۶ تا س ۵:۲۹ / روز ۲۲ س ۷:۵۴ تا س ۱۴:۴۴.

اصلاح موی سر

دلالت فلکی: ۸ نشانه دارد = ۴ محذور (وقت) + ۲ شرط (سعادت وقت) + ۲ کمال (وقت) دارد:
محذورات: قمر در بروج منقلب (حمل سرطان میزان جدی) بخصوص جدی و بروج ثابت (ثور اسد عقرب دلو) - اتصال قمر با زحل و مریخ
شرائط: قمر زاید النور باشد بخصوص در ایام استقبال- قمر در بروج مجسده (جوزا سنبله قوس حوت) به جز سنبله و در برج آبی (حوت) باشد.
کمالات: اتصال قمر با مشتری و زهره- ساعات زهره و مشتری.

محذور اختیار ساده: ایام قمری شمسی اسکندری

برای این عمل وجود ندارد

محذور اختیار دقیق: نقص و ضد سعادت

شب ۱ تا روز ۲ س ۱۶:۲۴ / روز ۲ س ۱۸:۲۴ تا روز ۷ س ۱۸:۱۱ / شب ۸ س ۲۲:۴۲ تا شب ۱۰ س ۱۹:۳۶ / شب ۱۰ س ۲۳:۱۲ تا شب ۲۰ س ۵:۲۹ / روز ۲۰ س ۹:۴۲ تا پایان ماه.

محذور اختیار عمیق: نحوس قمر

برای این عمل وجود ندارد

«سعدنسی ۱» ☺ سعدام ۲ € سعدنام ۳ ☽ سعذخاص ۴

ساعات زهره مشتری از:

روز ۲ س ۱۶:۲۴ تا س ۱۸:۲۴ / روز ۷ س ۱۸:۱۱ تا شب ۸ س ۲۲:۴۲ / شب ۱۰ س ۱۹:۳۶ تا س ۲۳:۱۲ / شب ۲۰ س ۵:۲۹ تا روز ۲۰ س ۹:۴۲.

تنظیم و تنویر و ستردن موی بدن

دلایل فلکی: ۹ نشانه دارد = ۳ محذور (وقت) + ۲ شرط (سعادت وقت) + ۴ کمال (وقت) دارد:
محذورات: قمر در بروج حمل، ثور، اسد و جدی- قمر در بیوت مشتری (قوس حوت) و عطارد (جوزا سنبله)
شرائط: قمر ناقص النور- قمر در بروج آبی (سرطان عقرب) - .
کمالات: اتصال قمر با سعود- قمر در تحت الشعاع و منصرف از آفتاب- بهتر است که قمر در برج عقرب و ناظر بمریخ و ساقط از زحل باشد- باید قمر متصل به ستارگان هابط یا محترق یا راجع باشد تا مو دیر برآید.

محذور اختیار ساده: ایام قمری شمسی اسکندری			
برای این عمل وجود ندارد			
محذور اختیار دقیق: نقص و ضد سعادت			
شب ۱ تا شب ۱۰ س ۱۲:۲۳ تا شب ۱۳ تا شب ۱۶ س ۲۲:۵۲ تا شب ۲۰ س ۵:۲۹ تا شب ۲۵ س ۲:۲۴ تا روز ۲۷ س ۱۵:۰۲ تا پایان ماه.			
محذور اختیار عمیق: نحوس قمر			
برای این عمل وجود ندارد.			
«سعدنسبی ۱»	☺ سعدام ۲	€ سعدنام ۳	☾ سعدخاص ۴
«شب ۱۰ س ۱۲:۱۲ تا پایان روز ۱۲ / ☺ شب ۱۶ س ۲۲:۵۲ تا شب ۱۸ س ۰:۲۴ / ☾ شب ۱۸ س ۰:۲۴ تا شب ۲۰ س ۵:۲۹ / ☺ شب ۲۵ س ۲:۲۴ تا روز ۲۷ س ۱۵:۰۲.			

اخراج طفل مرده از رحم

دلایل فلکی: ۴ نشانه دارد = ۱ محذور (وقت) + ۱ شرط (سعادت وقت) + ۲ کمال (وقت) دارد:
محذورات: قمر در بروج منسوب به اندام مورد تهاجم در این رابطه نباشد (عقرب)
شرائط: قمر ناقص النور.
کمالات: قمر جنوبی هابط- قمر به سعدین ناظر باشد بنظر مودت و تریع.

محذور اختیار ساده: ایام قمری شمسی اسکندری			
برای این عمل وجود ندارد			
محذور اختیار دقیق: نقص و ضد سعادت			
۱۳، ۱۴، ۱۵ / شب ۱۸ س ۰:۲۴ تا شب ۲۰ س ۵:۲۹.			
محذور اختیار عمیق: نحوس قمر			
برای این عمل وجود ندارد.			
«سعدنسبی ۱»	☺ سعدام ۲	€ سعدنام ۳	☾ سعدخاص ۴
«شب ۱ تا پایان روز ۱۲ / ☾ شب ۱۶ تا شب ۱۸ س ۰:۲۴ / € شب ۲۰ س ۵:۲۹ تا پایان ماه.			

علاج دردهای مفاصل

دلایل فلکی: ۴ نشانه دارد = ۲ محذور (وقت) + ۱ شرط (سعادت وقت) + ۱ کمال (وقت) دارد:
محذورات: مناحس عمومی قمر (تحت الشعاع، هیوطا قمر در عقرب)، وبال (قمر در جدی)، احتراق، خالی السیر، بعید الاتصال، وحشی السیر، قمر در حدود نحس (حدود مریخ و زحل)، اتصال نحس قمر با نحوس (مریخ زحل)، مغارنه با ذنب، رصد قمر در منازل رصدی مطلقا نحس (اقتران یا اقتراب با نجوم منازل: دبران، اکلیل، طرفه، سعد ذابح) - باید نحوس از قمر ساقط باشد (اگر علاج با مسهل است باید قمر بدوستی به مریخ نگردد)
شرائط: قمر در بروج جدی دلو یا حوت.
کمالات: اتصال قمر با سعود

محذور اختیار ساده: ایام قمری شمسی اسکندری			
برای این عمل وجود ندارد			
محذور اختیار دقیق: نقص و ضد سعادت			
برای این عمل وجود ندارد			
محذور اختیار عمیق: نحوس قمر			
شب ۱ تا شب ۳ س ۲۱:۲۸ / روز ۴ س ۱۱:۴۲ تا روز ۵ س ۹:۱۶ / روز ۵ س ۱۵:۳۶ تا روز ۷ س ۱۱:۱۱ / شب ۸ س ۲۲:۴۲ تا شب ۱۲ س ۰:۳۰ / روز ۱۲ س ۱۰:۰۰ تا شب ۱۴ س ۲۳:۳۹ / شب ۱۴ س ۲:۴۸ تا روز ۱۶ س ۸:۲۳ / شب ۱۷ س ۵:۵۲ تا شب ۲۰ س ۵:۳۹ / روز ۲۰ س ۹:۴۲ تا شب ۲۵ س ۲:۲۴ / شب ۲۷ س ۱۸:۴۸ تا روز ۲۷ س ۱۵:۰۲ / روز ۲۷ س ۱۸:۱۸ تا پایان ماه.			
«سعدنسی ۱»	☺ سعدعام ۲	€ سعدنام ۳	☾ سعدخاص ۴
«شب ۳ س ۲۱:۲۸ تا روز ۴ س ۱۱:۴۲ / روز ۵ س ۹:۱۶ تا س ۱۵:۳۶» روز ۷ س ۱۱:۱۱ تا شب ۸ س ۲۲:۴۲ / «شب ۱۲ س ۰:۳۰ تا روز ۱۲ س ۱۰:۰۰» / «شب ۱۴ س ۲۳:۳۹ تا س ۲:۴۸» / «روز ۱۶ س ۸:۲۳ تا شب ۱۷ س ۵:۵۲» / «شب ۲۰ س ۵:۳۹ تا روز ۲۰ س ۹:۴۲» / «شب ۲۵ س ۲:۲۴ تا شب ۲۷ س ۱۸:۴۸» / «روز ۲۷ س ۱۵:۰۲ تا س ۱۸:۱۸».			

شروع مصرف قرص دارو

دلایل فلکی: ۱۲ نشانه دارد = ۳ محذور (وقت) + ۴ شرط (سعادت وقت) + ۵ کمال (وقت) دارد:
محذورات: قمر در برج قوس
شرائط: قمر زاید النور- قمر در برج عقرب.
کمالات: قمر در تسدیس با عطارد باشد.

محذور اختیار ساده: ایام قمری شمسی اسکندری			
برای این عمل وجود ندارد			
محذور اختیار دقیق: نقص و ضد سعادت			
شب ۲۰ س ۵:۳۹ تا روز ۲۲ س ۱۴:۴۴ / ۲۸، ۲۹.			
محذور اختیار عمیق: نحوس قمر			
برای این عمل وجود ندارد			
«سعدنسی ۱»	☺ سعدعام ۲	€ سعدنام ۳	☾ سعدخاص ۴
☺ شب ۱ تا پایان روز ۱۵ / «شب ۱۶ تا شب ۱۸ س ۰:۲۴» / «شب ۱۸ س ۰:۲۴ تا شب ۲۰ س ۵:۳۹» / «روز ۲۲ س ۱۴:۴۴ تا پایان روز ۲۷».			

پژوهشگرده ها و آموزشگرده های بنیاد حیات اعلیٰ

علوم معرفت الهی - علوم زبان وحی - علوم کلام وحی

علوم تلاوت کلام وحی - علوم کلام خازنان وحی - علوم فقه آئین الهی

علوم تقویم نجوم تخم - علوم طب جامع - علوم پاکزستی

آموزش برتر (اعلیٰ) - علوم برتر (اعلیٰ) - علوم توانمندی بانسرومی الهی

علوم انساب و تبارشناسی - رسانه های حیات اعلیٰ

طرح و برنامه ریزی پژوهشی و مدیریت و اشراف علمی

دار المعارف الإلهیة

۱۴۳۲

<http://Aelaa.net>

tanjim@aelaa.net

nojum@aelaa.net

taqwim@aelaa.net

والحمد لله رب العالمین