



بِسْمِ اللَّهِ الرَّحْمَنِ الرَّحِيمِ وَبِعَيْنِ خَيْرِ نَاصِرٍ وَمَعِينِ الْحَمْدُ لِلَّهِ رَبِّ الْعَالَمِينَ وَصَلَّى اللَّهُ عَلَى مُحَمَّدٍ وَعَلَى آلِهِ الطَّيِّبِينَ الطَّاهِرِينَ وَبِعَنَةِ اللَّهِ عَلَى أَعْدَائِهِمْ أَجْمَعِينَ أَبَدًا

قال الله العلي العظيم في كتابه العلي الحكيم: فلا أقسم بمواقع النجوم وإنه لقسر لو تعلمون عظيم

افق مینای تقاویم نجومی بنیاد حیات اعلی: ساعت جهانی KMT کعبه مشرفه مکه مکرمه

ماهنامه

تقویم نجومی طیبی

راهنمای نجومی سلامتی

چگونگی بکارگیری دانش نجوم برای بهداشت و سلامتی تن و روان

تیه و تدوین: پژوهشگر علوم نجوم و تقویم و تجم بنیاد حیات اعلی

شماره: ۴۲ تقویم نجومی طیبی شعبان

۱۴۳۲ هجری قمری = ۱۳۹۰ هجری شمسی = ۲۰۱۱ میلادی مسیحی

۱۲۵۳۵ خلق آدم علیه السلام ۱۴۸۵ میلادی محمدی ﷺ ۱۱۷۲ عصر صاحب الزمان علیه السلام

دلالت طیبی کواکب و بروج

دلالت فلکی: کواکب (=قلم) × بروج (=لوح)

هر کدام از بروج در زمینه های مختلف از جمله در زمینه های مربوط به جسم و روان آدمی دلالت‌های متفاوتی دارند. برای تصور بهتر مطلب اینطور می توانیم تعبیر کنیم که: در دلالت‌های فلکی نقش بروج به منزله لوح فرض شده و کواکب به منزله قلم، اراده الهی به قلم کواکب در لوح بروج زمینه های امور را رقم می زند، کواکب قلم وار نقش آفرین لوح بروجند. و به تعبیری دیگر: کواکب همچون روان و نفس؛ در کالبد بروج می مانند، و هر یک از کواکب خصوصیات و ویژگیها و تعلقاتی دارند.

همچنانکه در فصل بهار که کواکب شمس در برج‌های حمل و ثور و جوزاست، حقتعالی زمینه اعتدال هوا را رقم زده، و با وجود شمس در بروج تابستانی حرارت هوا را ایجاد فرموده و در بروجهی بانیبری خشکی و سردی هوا را مهیا نموده و با قرار گرفتن در بروج زمستانی برودت هوا را ایجاد فرموده است.

همچنانکه کواکب نقش روان در کالبد را داشته و خصوصیات و قوای خود را در بروج ظاهر نموده و به منصفه بروز و ظهور می گذارند، همینطور از طبع و مزاج قالب (بروج) نیز متأثر می شوند، مانند نفس و روانی که در کالبدی با مزاج مرطوب یا خشک یا سرد یا گرم قرار گیرد؛ خصوصیات بدن صاحب آن و مزاجش را به خود می گیرد.

علاوه بر تأثیر گرفتن دلالات کواکب از طبایع بروج، خود کواکب نیز بر یکدیگر تأثیر می گذارند، کواکب با نظر کردن بر یکدیگر و برقراری اتصال از انواع تسدیس، تربیع، تثلیث، مقابله و مقارنه دلالات یکدیگر را تحت تأثیر قرارداده و باعث قوت و ضعف امور مختلف از جمله سلامتی تن و روان انسان می شوند.

در علم هنگام شناسایی (اختیارات) دو نحوه هنگام شناسایی وجود دارد:

۱- هنگام شناسایی عمومی: با وقوع یک ارتباط فلکی، دلالات آن برای عموم موجودات زمین جاری و نافذ است و یک حکم کلی و عمومی برای همه بیان می کند هر چند ممکن است برای برخی ضعیفتر باشد و برای برخی قویتر ولی حکم شامل همه افراد می شود.

۲- هنگام شناسایی تخصصی: به نسبت برج و زمان تولد هر فرد اختیارات انجام امور از جمله اختیارات و احوالات طیبی متفاوتی وجود دارد که به نسبت طالع تولد هر فرد اختیارت ویژه ای برای زمانهای مختلف دارد و این علاوه بر آن اختیارات عمومی می باشد.

اینجا به هنگام شناسایی عمومی سلامت تن و روان می پردازیم.

هنگام شناسایی طیبی

همچنانکه حرکت خورشید و ماه در دایره البروج ارتباط روشن و آشکاری با تغییرات آب و هوا و حیات و رویش گیاهان و شکوفایی درختان و بار نشستن تا خشکیدن و مرگ آنها دارد، این ارتباطات و فعل و انفعالات به محدوده آب و هوا و نباتات محدود نشده و بقیه موجودات از جمله انسانها نیز متأثر می شوند.

همانطور که ابتدای بروج برج حمل بوده و سال با حرکت خورشید از برج حمل آغاز شده و تا برج حوت منتهی می گردد، کالبد انسان نیز از سر شروع و سپس گردن... تا کف پاها منتهی می شود، با مقارنه مرتب اجزای دایره البروج و اعضای آدمی ارتباط کلی اندامها با هر یک از بروج فلکی بدست می آید. البته این قاعده استثناء‌هایی نیز دارد.

هنگام شناسایی طیبی شمس

۱- دلالت طیبی شمس: آفتاب گرم و خشک است، گرمی او از خشکی بیشتر است. سعد است در ذات خویش، اما چون ماه در مقابله و مقارنه و تربیع او باشد نحس گردد و ماه را نیز نحس گرداند. و بعضی گفته اند که نحس است از نزدیک و سعد است از دور؛ و مذکر است و نهاری، و دلالت دارد به روز یکشنبه و در این روز دلالتش قویتر است.

خورشید دلالت دارد بر یکپارچه کردن یعنی به یکدیگر متصل و جمع شدن تا کل بوجود آید. همچنین دلالت دارد بر نیرو یا خاصیت حیاتی و بنابراین بر تندرستی و سلامت نیز راهنمایی می کند. البته تمامی این دلالات را نیز می توان در معنای "یکپارچه کردن" نیز ردیابی کرد.

خورشید همچنین دلالت دارد بر اراده کردن. راهنمایی می کند که چگونه اجزاء تشکیل دهنده شخصیتمان که گاهی نسبت به یکدیگر در تضادند را بکپارچه کنیم، پس در این هنگام ما اراده فوی داریم و بر بزرگی و رود پشیمان شدن از خشم؛ و بردباری نیز دلالت دارد.

۲- هنگام شناسایی طبی فصول: بر اساس حرکت شمس در بروج می باشد که هر سه برج یک فصل را تشکیل می دهند و هر یک از فصول اختیارات طبی خاص خود را دارد. هنگام شناسایی طبی ماههای اسکندری نیز بر اساس مزاج فصول استوار است؛ با این تفاوت که در این تقویم فصول حدود پنج روز زودتر شروع می شوند.

در ربع اول از سال (فصل بهار) یعنی از حلول آفتاب به اول حمل تا حلول آن به اول سرطان مد رطوبات ابدان می باشد؛ همچنانکه در اوقات مد آب دریا بالا بیاید، در فصل بهار نیز رطوبات بدن از عمق باطن هر عضو یا جزء بدن روی به ظاهر او می نهد. در ربع دوم سال (فصل تابستان) رطوبات جزر کند؛ همچنانکه در اوقات جزر آب دریا فرو رود، در فصل تابستان نیز رطوبات بدن از ظاهر و روی اعضاء به باطن می نهد، و ربع سوم (فصل پاییز) مانند ربع اول و ربع چهارم (فصل زمستان) مانند ربع دوم می باشد و این حکم برای معالجات ابدان نافع است. ولذاست که در اوقات مد (بهار) و پاییز) بکار بستن استفراغ و قی و مسهل و فصد و حجامت توصیه می شود، بخلاف موسم جزر مکر در ضرورت.

۲- هنگام شناسایی طبی برج شمسی تولد: همچنین متولدین هر برج شمسی در اعضای متناسب به آن برج شمسی حساسیت بیشتری دارند و در طول زندگیشان احتمال بروز بیماریهای مربوط به اعضای بدن مرتبط با آن برج بیشتر است. مثلاً متولدین برج حمل (فروردین ماه) در اعضای سر و صورت و مغز حساسیت بیشتری دارند و احتمال بروز بیماریهایی مانند سردرد، درد اعصاب (په در په)، اغما (کما)، و شرایط بیهوشی، امراض مغزی و هوشی و خونریزی مغزی، میگرن، مشکلات سینوسی (درون حفره های پیشانی و گونه ها)، سرماخوردگی سر، خون دماغ، تب... در آنها بیشتر است.

هنگام شناسایی طبی قمری

۱- دلالت طبی قمر: سیر ماه در آسمان حرکتی دوره ای است و در طی دوره خود از حالت خوشه ای و رنگ پریده به حالت بدر کامل، پیوسته در تغییر است. بنابراین دلالت دارد بر تغییر کردن دوره ای و همچنین کنترل کردن نوسان میان ترقی و تنزل و افت و خیزها در زندگی بشری و در احوالات و بدن بشر و بر زندگی انسان همانطور که ماه متولد می شود و رشد می کند تا به بدر میرسد و بعد افت می کند تا تحت الشعاع و محو می شود دلالت بر دوره زندگی انسان دارد که تولد و رشد و مرگ را در بردارد.

قمر سرد و تر است و تری او بیشتر از سردیش است. عفونت دهنده و از طبیعت خویش بسیار گردد به حسب نزدیکی و دوری آفتاب. سعد است و زود نجوست پذیرد. مؤنث و لیلی است و دلیلی است به روز دوشنبه.

سیاره نیازها و احساسات: همانطور که خورشید منبع روشنایی و انرژی در جهان ماست، ماه نیز منعکس کننده ی این روشنایی است. گرچه بقیه سیارات نیز همین کار را انجام می دهند ولی این بازتابش نور خورشید در آنها از ماه کمتر است. بنابراین ماه بر منعکس کردن احوالات دلالت دارد. پس ماه بر هیجانات، همدردی و موافقت، حسها و احساسات دلالت دارد و نشان دهنده این است که دیگران ما را درک می کنند. احساسات مورد بحث در دلالات ماه اساساً تنها در حیطه همدردی و همفکری و یا حتی احساسات مربوط به گذشته است.

ماه همچنین دلالت دارد بر امنیت و اقدامات تأمینی چون واکنشهای غیر ارادی ما اغلب به منظور حفظ بقا و همچنین ایمنی و امنیت است. همچنانکه ماه نور خورشید را دریافت می کند دلالت دارد بر پذیرفتن و درک کردن.

ماه دلالت دارد بر خاطره، تصور و رویاها و تمایل به گوش دادن خاطرات خوب و برخورداری از تخیل قوی و قوه ی ابتکار. همچنین موجب رویاهای منظم و رویاهایی همچون اشتیاق و آرزوهای احساسی و عاطفی. در مقایسه با اورانوس در حالی که اورانوس دلالت بر رویاها و تخیلات عقلانی و روشنفکری برای بهتر کردن آینده ی بشریت دارد، رویاها و تخیلات ماه اساساً بیشتر بر پایه احساسات می باشند. ماه مربوط به جنس زن است و دلالت بر مادر دارد.

خانه ماه برج سرطان می باشد، و بیت آن چهارم و در این وضعیت دلالت قویتری دارد. دلالت اصلی آن عکس العمل نشان دادن است و دلالت دارد بر تغییرات مرتبط با دیگر حوادث. بیوت و بروجی که

ماه در آنها قرار می‌گیرد با توجه به دلالت‌های خاص هر يك نشان دهنده این هستند که ما چه کارهایی باید انجام دهیم تا احساس خوبی نسبت به امور مختلف داشته باشیم و یا چکارهایی از روی عادت انجام می‌دهیم؟ و چه کارهایی لازم است در آن زمان و شرایط فلکی انجام دهیم؟ در مقایسه با خورشید، خورشید دلالت دارد بر اینکه چه کارهایی برای رسیدن به اهدافمان باید انجام دهیم و پیشنهاد می‌دهد و در مقایسه با زحل، زحل دلالت بر این دارد که ما باید اجباراً چه کارهایی انجام دهیم.

ماه دلالت دارد بر نیازهای ما به نگهداری و محافظت برای رشد و پیشرفت و این تنها به پرورش کودک و توانایی ما برای نگهداری و محافظت از دیگران به منظور رشد و پیشرفت ایشان خلاصه نمی‌شود.

۲- هنگام شناسایی طبی نور قمر

الف- از شب اول ماه که هلال قمر رؤیت می‌شود تا شب چهاردهم (که نور کامل است) در تمام این پانزده شبانه روز نور ماه در حال افزایش است. هنگامی که قمر زاید النور باشد (در غیر ایام خسوف)، اقدام به کارهایی که موفقیت‌ساز مرهون رشد و افزایش و مطرح شدن و آشکار شدن بیشتر است، مناسب می‌باشد. اما کارهایی که آشکاری یا افزونی و ازدیاد یا شهرت به مصلحت و موفقیت آن نیست، مانند حجامت و فصد که در آنها خونریزی وجود دارد؛ نامناسب می‌باشد.

ب- از شب شانزدهم ماه که (نور قمر رو به نقصان و کاهش است) تا قبل از رؤیت بعدی؛ در تمام این دو هفته نور ماه در حال کاهش و نقصان یا فقدان است. هنگامی که قمر ناقص النور باشد (در غیر ایام خسوف)، کارهایی که افزونی و ازدیاد به مصلحت و موفقیت آن نیست، مانند حجامت و فصد که در آنها خونریزی وجود دارد؛ مناسب می‌باشد.

۳- هنگام شناسایی طبی اهله قمر:

تشکیل اهله قمر وابسته به بعد سواء (جدایی یا بعد زاویه ای) بین شمس و قمر است یعنی فاصله شمس و قمر در آسمان از دید ناظر زمینی و با اتصالات شمس و قمر بر دایرة البروج (تسدیس و تربیع و ..) تفاوت دارد.



الف- هنگام اجتماع و اقتران یا مقارنه ماه و خورشید (از وقت تولد ماه نو در محاق و قبل از شب اول ماه) تا تربیع اول یا ایمن (شب هفتم ماه) می‌باشد. * این هنگام مد رطوبات ابدان می‌باشد؛ همچنانکه در اوقات مد آب دریا بالا بیاید، در این وقت نیز رطوبات بدن از عمق باطن هر عضو یا جزء بدن روی به ظاهر او می‌نهد. * این ایام برای شروع کارهای نو و پروژه‌های جدید، و یا پیاده کردن طرحها و ایده‌ها مناسب است.

* از نظر ارتباطات اجتماعی و خانوادگی؛ دوران اجتماع قمر، زمینه ساز افزایش حالت اعجاب همسران(مرد یا زن) بوده و بالتبع سبب افزونی توقعات آنها شده، فلذا بهتر است که از توقعات در این مرحله پرهیز نموده، و برای اجتناب از پیدایش اختلافات کوتاه بیایند.

* در این وقت تأسیس و ایجاد ارتباطهای عاطفی نوعاً موفقیت آمیز نبوده، چون اینگونه ارتباطات حاصله در این مرحله، به آرزوهای واهی منتهی شده که نوعاً محقق نمی‌شود.

ب- هنگام تربیع اول یا ایمن و منظور از آن شب هفتم ماه تا شب چهاردهم می‌باشد.

* این هنگام جزر رطوبات است؛ همچنانکه در اوقات جزر آب دریا فرو رود، در این وقت نیز رطوبات بدن از ظاهر و روی اعضاء؛ به باطن می نهد.

در خلال این ایام بهتر است که احتیاط و مراقبت پیشه گردد. چون ماه در این وقت در حالت تریب نسبت به خورشید بوده، و مشکلات و موانع پیش بینی نشده ای ممکن است اتفاق بیافتد، فلذا شخص باید آمادگی لازم برای مواجهه آنها را داشته باشد، مثلاً امکان دارد شخص ذی نفوذ و سلطه ای؛ در موفقیت کارهایتان اخلاص بنماید.

در این ایام ممکن است با سنگ اندازها و موانع تراشیهایی مواجه شود. برای همین جهت مناسب است که در این ایام آمادگی تحمل این مشاکی بیشتر شده و نیز مشورت بیشتر انجام گیرد. افرادی که در این ایام بدنیا می آیند، بطور فطری این استعداد را دارند و زود هم فرا می گیرند، که چطور مشکلاتشان را حل کنند، بلکه حتی برای خودشان مشکلاتی درست می کنند تا حلش کنند.

از نظر ارتباطات و فعالیتهای اجتماعی؛ در این ایام ارتباطات اجتماعی کمتر پیش می آید، در آخرین لحظه ی قبل از تشکیل دیدارها، بسیاری از این ملاقاتها بدون دلیل یا با عذری لغو می گردند، ولی اگر دیدارها و تماسهایی در این وقت اتفاق بیافتد عموماً در فضایی منسجم و هماهنگ برگزار می شود.

ارتباطهای عاطفی: در این هنگام نوعاً به ارتباط مستمر و جدی مانند ازدواج ختم می شود، ولی گاهی امکان قطع پیوندهای این مرحله بطور ناگهانی وجود دارد، برای ارتباطهای در این مرحله؛ تناسبهای دیگر بین طرفین؛ از نظر علم تنجیم (مانند طالع ولادت و اولین ارتباط) نیز ملاحظه شود، بطور کلی ارتباطهای حاصل شده در این هنگام نوعاً پایدار است اگر طرفین روش ملاحظه ی یکدیگر را دانسته و محبت صادقانه و طرفینی در کار باشد.

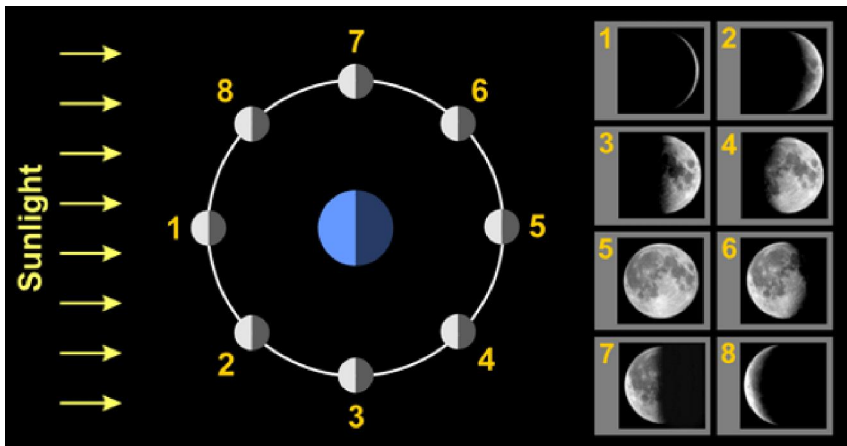

ج- هنگام استقبال با مقابله ماه و خورشید، و منظور از آن شب چهاردهم تا تریب ایسر یا اخیر است.

* این هنگام مد رطوبات ابدان می باشد؛ همچنانکه در اوقات مدّ آب دریا بالا بیاید، در این وقت نیز رطوبات بدن از عمق باطن هر عضو یا جزء بدن روی به ظاهر او می نهد.

در این دوره برای همه چیز و همه کاری زمینة رشد و موفقیت وجود دارد، در این وقت است که نتایج کارهایتان را به بار نشسته می بینید، اگر در دوره تریب ایمن کار شما رکود داشته؛ در این دوره نیز نتایج کارتان خوب نیست، در مقابل اگر رشد و تحول داشته، در این دوره می بینید که نتایج و دستاورد کارهایتان در حال تحقق است. ماه در دوره استقبال دلالت بر موفقیت بزرگ یا رکود عمیق دارد، اگر برنامه هایتان موافق شرایط ماه در مرحله های گذشته و با مراعات آنها بوده در این دوره دستاوردهای کارتان را بهره مند می شوید.

کارها تا به نتیجه رسیدن پیگیری شده و موفقیت قرین آنهاست، همانطور که اشاره شد، اگر نقطه شروع خوب بوده و بدانید چگونه موانع را پشت سر بگذارید. موفقیتهای شغلی مانند روابط عاطفی

به بقیه عناصر هیئت فلکی طالع شروع آن کار نیز بستگی دارد، ولذا صرفاً با وضعیت قمر در حال استقبال نمی توان حکم قطعی به موفقیت آن کار کرد، ولی به هر حال دوره استقبال قمر ارتباط مهمی با موفقیت امور دارد.

از نظر اجتماعی: روابط و تماسهای اجتماعی در این مرحله افزایش می یابد، و خوشوقتی و پرحرفی فضای حاکم بر نوع این دیدارهاست.

از نظر عاطفی: ارتباطهای عاطفی در این هنگام مواجه با درگیریها و نزاع و اتهامات است، و هر طرف توقع کوتاه آمدن طرف مقابل را داشته، و توقعات طرفین از یکدیگر افزایش می یابد، ولی نوعاً این مشکلات منتهی به جدایی نمی گردد.

د- هنگام تریع اخیر یا ایسر که منظور از آن، شب بیست و دوم تا آخر ماه می باشد.

* این هنگام جزر رطوبات است؛ همچنانکه در اوقات جزر آب دریا فرو رود، در این وقت نیز رطوبات بدن از ظاهر و روی اعضا؛ به باطن می نهد.

این هنگام فرصت مناسبی است برای تأمل و تفکر و بازنگری درباره گذشته و شناسایی آنچه نیاز به تحول یا پیشرفت داشته و نیز شناخت مواردی که نیاز به تصحیح دارد، و این بازنگری در این وقت لازم است، چه در هنگام قبلی (استقبال) موفق بوده یا نبوده باشد، این تفکر ممکن است گاهی موجب دلسردی بشود ولی چه بسیار منجر به دستیابی به راه حلهای جدید و بازبینی گذشته و آمادگی برای حرکتی نوین بشود، پیداکردن ناموفقیتها همیشه مفید بوده و نباید آنرا شکست تلقی کرد، چون عبرت آموزی از آنها خود به تنهایی، یک موفقیت است.

کارهایی که در این ایام شروع می شود، یا به موفقیت منتهی می شود و یا در همان ابتدا با شکست مواجه می شود، در این اوقات کسانی که فاقد نشانه های فلکی برای مراجعه به خویشتن بوده و این رویه را ندارند، تلاشهایشان نتیجه موهومی پیدا می کند، علیرغم اینکه فعالیت بسیاری می کنند، ولی اشخاصی که نشانه های فلکی در زاویه شان مساعد با مراجعه به خویشتن است (مانند واجدین اتصالات مسعود میان عطارد و مشتری و زحل با سایر کواکب)، اینها به نتایج رضایت بخشی برای تلاشهایشان می رسند. در گذشته حکام ممالک برای صدور قوانین جدید (که نوعاً مطلوب مردم بود) از منجمین موقع مناسب را وقتی می پرسیدند، آنها این وقت را توصیه می کردند، چون نوع مردم بخاطر گرفتاریهای شخصی مشغول به امور خود بوده و توجه چندانی به امور جامعه نداشتند.

از نظر ارتباطات و فعالیتها: اجتماعی: در این دوره روابط اجتماعی وضع بسیار نامناسبی دارد، بیشتر دیدارها برای بحث روی موضوعات سخت و مشکلات و یا کارهای بدیهی اتفاق می افتد، پس در هر چیزی نقد و بررسی و تجدید نظر می شود، ولذا بهتر است در این مدت؛ شخص تا می تواند در خانه باشد، و خیلی با مردم سر و کار نداشته مگر برای ضرورت. ارتباطات واقعی بسیار نادر اتفاق می افتد، و نوعاً افراد به حال شخصی خودشان مشغولند، لذا ایجاد ارتباطات در این مقطع نوعاً ناکام و ناموفق بوده، بلکه در این مدت بسیاری از جداییها اتفاق می افتد، البته با تفکر و حسابرسی دقیق و اینکه جداییشان به مصلحتشان است.

در ربیع اول و سوم ماه که هنگام مد رطوبات است آنچه از معالجات که مربوط به خروج رطوبات است را فایده است. برای مثال: در این هنگام بهره و نتیجه گیری از استعمال داروی فی و مسهل بیشتر است. و همینطور حجامت در ربیع اول و سوم ماه از این جهت مناسب است اما از آنجا که حجامت با اخراج خون و خونریزی همراه است و در نیمه اول ماه بدلیل تزیاید نور قمر ایجاد زخم و خونریزی بسندیده نیست، پس نیمه دوم ماه مناسبتر است، و جمع میان ربیع اول و سوم ماه و نیمه دوم ماه جهت حجامت همان ربیع سوم ماه است یعنی از چهاردهم تا بیست و یکم ماه قمری، که در کلام خازنان وحی علیهم السلام در باب اوقات مناسب برای حجامت به ایام ۱۷ و ۱۹ و ۲۱ ماه قمری که در ربیع سوم ماه قرار دارد نیز توصیه شده است.

۲- هنگام شناسایی طبی بروج قمر:

الف- در وقت عبور قمر در هر برج نجمی اعضای و اجزای منتسب به آن برج **نباید** مورد هر گونه اقدام تهاجمی طبی همچون جراحی، نمونه برداری، یا خون گیری، تزریق، و یا واردن کردن فلز یا شیئی دیگر و بکاربردن حرارت یا لیزر قرار گیرند، و در صورت اضطرار با رعایت تدابیر ویژه ایمنی و اضطراری مربوطه انجام شود.

همچنین در این هنگام زمینه ابتلا و شدت بیماریهای مربوط به اعضا آن برج نیز بیشتر خواهد بود در این هنگام افرادی که وضعیت طبی خاصی در این موارد دارند، آمادگیهای لازم را باید داشته باشند.

ب- همچنین تأثیرات خوردن دارو در بروج مختلف قمر یکسان نیست و شروع به معالجات دارویی و استفاده از آنها با حرکت قمر در بروج باید تناسب داشته باشد به عنوان مثال شروع به معالجات دارویی در برج عقرب و خوردن داروی مسهل در سرطان خوب است و خوردن دارو در قوس خوب نیست.

توجه: طبق تأیید شرع احکام حرکت کواکب، مربوط به سیر قمر در بروج نجومی رصدی می باشد فلذا احکام بر اساس آن محسوب می شود.

طبع و مزاج بروج

هر برج يك طبع و مزاج مخصوص خود دارد، که با حرکت قمر و سایر کواکب در بروج تحت تأثیر مزاج و طبع آن برج قرار می گیرند، وقتی قمر در بروج دارای طبع سرد است ارتباطات عاطفی و روانی که شور و حرارت لازم دارد موفق نیست و دلالت بر سردی در برخوردها و احوال بشری دارد فلذا وقت قمر در عقرب برای اموری مانند ازدواج مناسب نیست و فصد در هنگامی که قمر در بروج آتشی و هوایی که طبعشان گرم است خوب است (به جز فصد در ناحیه دست که در هنگام عبور قمر در برج جوزا؛ مناسب نیست، زیرا برج جوزا دلالت بر دست دارد) مزاج و طبع بروج بدین صورت می باشد:

- بروج آتشی (حمل، آسد، قوس) طبعشان گرم و خشک و مزاجشان صفرایی است.**
- بروج خاکی (ثور، جدی، سنبله) طبعشان سرد و خشک و مزاجشان سودایی است.**
- بروج هوایی (جوزا، دلو، میزان) طبعشان گرم و مرطوب و مزاجشان خون است.**
- بروج آبی (سرطان، حوت، عقرب) طبعشان سرد و مرطوب و مزاجشان بلغم است.**

در طبایع بروج

برجها را تو بر طبایع دان = رنج نادان همیشه ضایع دان
 حمل است آتشی و شیر و کمان = ثور خاکی و جدی و خوشه همان
 طبع جوزا و دلو و میزان هوا = و آن خرچنگ و حوت و عقرب ما(ماء)

در معرفت مزاج بروج

حمل و شیر و قوس یغمایی = گرم و خشک اند و طبع صفرایی
 ثور با جدی و خوشه عذرا = هر سه خشکند و صاحب سودا
 برج جوزا و دلو و میزان باد = گرم طبعند و خون از ایشان زاد
 برج سرطان و حوت و عقرب هم = هر سه مرطوبند و طبعشان پر از بلغم
 آنکه این علم را نکو آموخت = طبع این برجها چنین افروخت
 خواجه نصیر طوسی

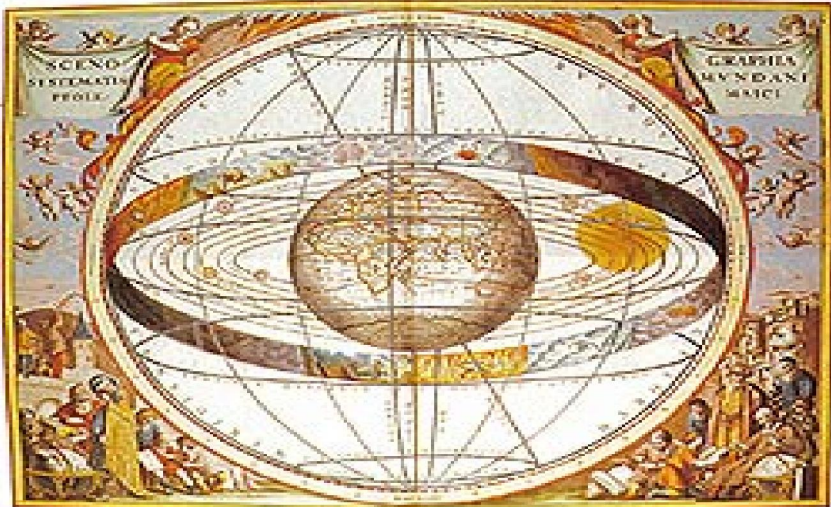

ارتباط اندامهای آدمی با بروج دوازده گانه آسمانی



دلالت بروج بر اعضا و بیماریها بدن

۱- **دلالت بروج بر اندامهای آدمی و بیماریها:** از اعضای بالای بدن به ترتیب بروج نامگذاری شده اند البته این قاعده استثناهایی نیز دارد به صورت مختصر: سر و صورت منتسب به حمل (بجز بینی)، گردن به ثور، دست ها و شانه ها به جوزا، سینه (ششها و دنده ها) به سرطان، معده و قلب آسد، شکم (روده ها و ..) به سنبله، پایین کمر و کلیه ها به میزان، دستگاه تناسلی (به جز بیضه ها) و بینی به عقرب، رانها به قوس، زانوها به جدی، ساقهای پا به دلو، قدمین و بیضه ها به حوت. همچنین اعضای مشترک بدن مانند پوست، اعصاب، استخوانها، مویرگها، سیاهرگها و ... را نیز هرکدام را منتسب به برجی کرده اند مانند انتساب استخوانها به برج جدی.

از حمل سر بگیر و گردن ثور = دست جوزا و سینه سرطان فور
 معده را از آسد شناس اثر = ناف را سنبله قیاس شمر
 از کمر تا سرین به میزان است = عقرب آلت، کمان بدان ران است
 جدی زانو و دلو ساق بهم = حوت را خصیه دان و هر دو قدم
 خواجه نصیر طوسی

۲- **دلالت مربوط به کوکبی که آن برج؛ خانه (بیت) آن کوکب است:** هرکدام از بروج خانه کوکبی می باشند، مثلا برج قوس خانه مشتری است و دلالت مشتری را نیز دارد، مشتری دلالت دارد بر کبد (جگر سیاه) و هر معضل مرتبط با آن. دلالت اصلی مشتری، بسط و گسترش دادن است پس دلالت دارد بر تورم کردن و چیزهای که رشد می کنند همچون تومورها (غده ها) و دیگر چیزهای زاید که رشد می کنند چه از نوع خطرناک (بدخیم) مانند غده های سرطانی و چه از نوع بی خطر (خوش خیم). همچنین دلالت دارد بر شروع ازدیاد وزن و زیاده روی در غذا خوردن و وجود زمینه روی آوردن به راههای موهوم آرام بخش و اعتیاد آور. و یا کوکب زهره دلالت بر عواطف دارد مثلا برای گرفتن کودک از شیر؛ که بروز احساس و عواطف میان مادر و فرزند مخل این امر است، بنابراین اگر قمر در بیوت زهره باشد این کار به خوبی انجام نخواهد گرفت حساسیت و عواطف مانع از انجام آن بصورت مطلوب می گردد. پس برای گرفتن کودک از شیر باید وقتی را انتخاب کرد که قمر در بیوت زهره نباشد و همچنین در امور دیگری که قوت عواطف (چه مثبت و چه منفی) مخل کار است.

۳- **دلالت مربوط به انعکاس بیماریهای برج مقابل هر برج:** بدین صورت که وقتی قمر در برجی است، اضافه بر بیماریهای آن برج؛ بیماریهای مربوط به برج مقابل نیز؛ احتمال دارد بروز پیدا کند. مثلا برج دلو دلالت بر ساقهای پا دارد وقتی قمر در برج دلو است ممکن است اضافه بر وجود زمینه بروز مشکلاتی در ساقهای پا؛ احتمال بروز بیماریهای مربوط به برج مقابل دلو یعنی آسد نیز وجود دارد مانند مشکلات در سیستم گردش خون، گشاد شدن سیاهرگها (واریس)، اضطراب، گرفتگی عضلانی، التهاب (ورم) مفاصل، تپش قلب.

دلالت کواکب بر اعضا بدن

هر يك از کواکب دلالت بر عضوی از اعضای بدن دارند و احوال کواکب با این اعضا مرتبط بوده و همچنین با حرکت قمر در خانه ها (بیوت) هر يك از این کواکب بیماریهای مربوط به عضوی که منسوب به آن کوکب است امکان بروز پیدا می کند و در این هنگام توصیه های هنگام شناسایی بروج قمر باید در مورد آن عضو رعایت شود و بر آن عضو اعمال تهاجمی طبی مانند جراحی و فصد و .. نباید انجام شود. مثلا هنگامی که قمر در خانه شمس (برج آسد) است باید مواظب ناراحتیهای مربوط به قلب باشیم.

قمر	عطارد	زهره	شمس	مریخ	مشتری	زحل
معده	زبان	گرده گاه	قلب	زهره (صفرا)	کبد (جگر)	سپرز (طحال)

راهنمای طبی احوال کواکب

کواکب در مسیر حرکتشان با قرار گرفتن در بروج مختلف دلالتشان مختلف می شود، همانند احوال کواکب قوی و یا ضعیف می شود. حال قوت و ضعف و سعادت و نجوست کواکب به اختلاف بروج و قریشان با خورشید اختصاص و مناسبت دارد که چون کواکب در آن درجات باشند قوی و یا ضعیف هستند. دلالت طبی کواکب نیز با قوت و ضعف حال آنها شدت و ضعف پیدا می کند.

تقویم نجومی طبی

برای احوالات کواکب حالات اصلی و فرعی بسیاری وجود دارد مهم‌ترین احوال کواکب: **بیت** یا **وبال**، **شرف** یا **هبوط**، **اوج** یا **حضيض**، **استقامت** یا **تراجع** و .. می باشد. دلالات کواکب در حالات **بیت** و **شرف** و **اوج** و **استقامت** قوی بوده، و دلالات کواکب در حالات **وبال** و **هبوط** و **حضيض** و **تراجع** ضعیف می باشد.

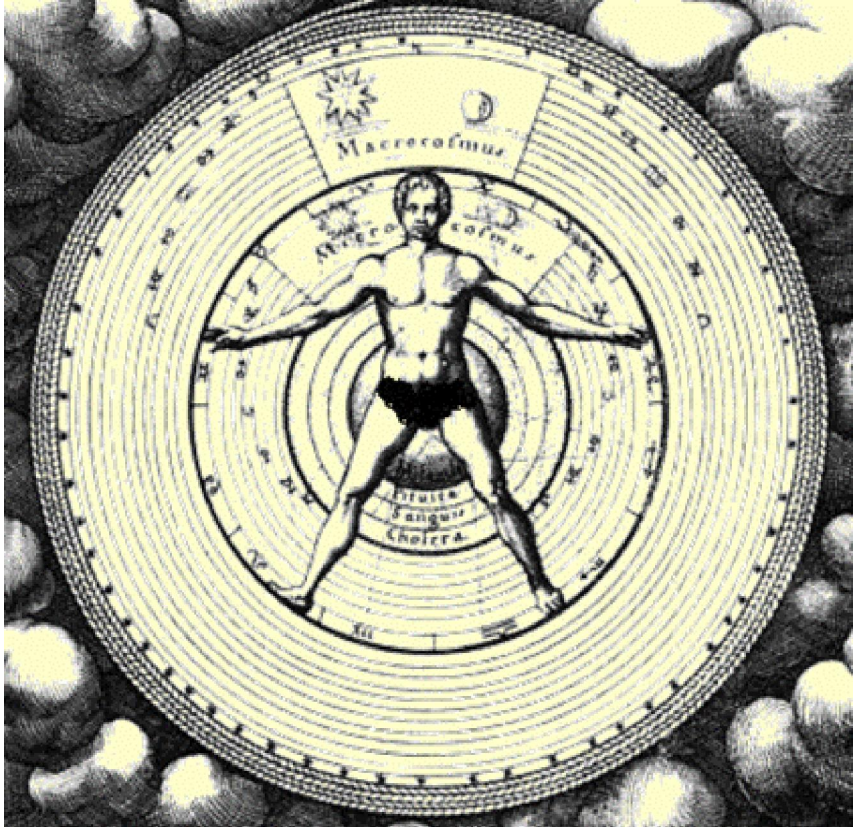

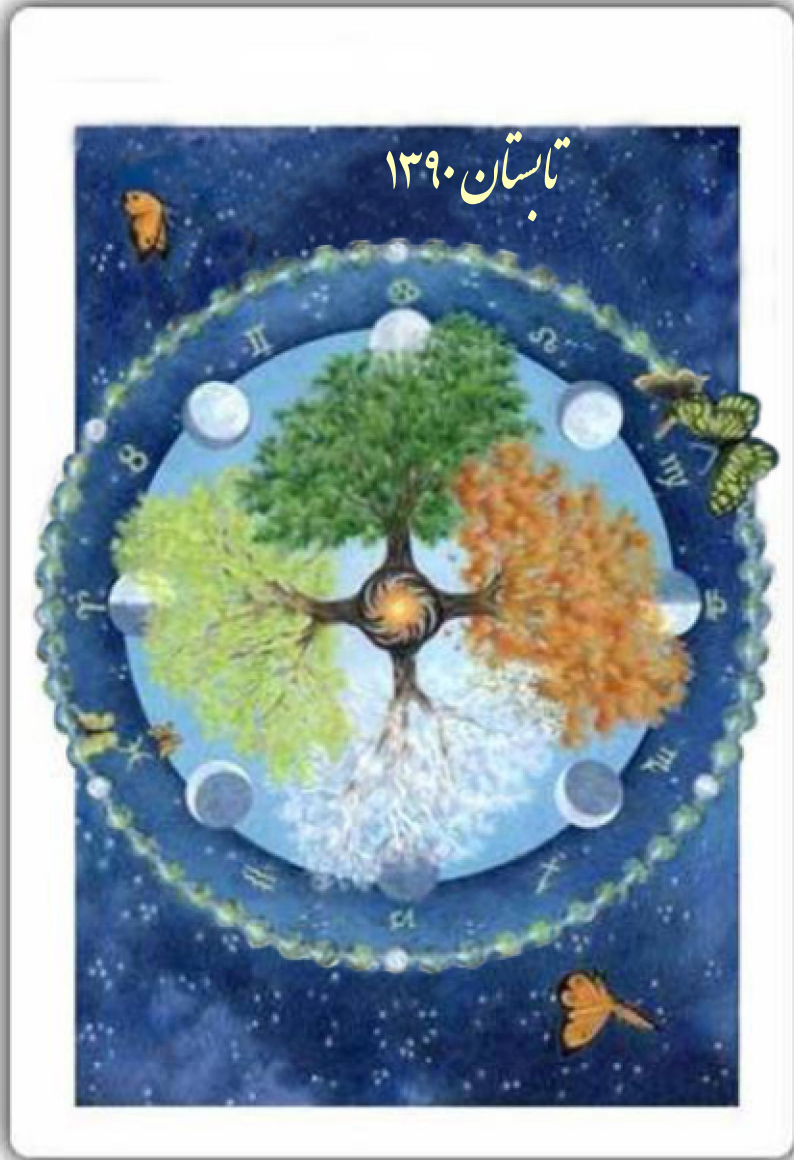

آغاز فصل تابستان و وقوع انقلاب صیفي در ۲۰ ماه رجب ۱۴۲۳ ساعت ۲۰:۱۷
پایان فصل تابستان و وقوع اعتدال پاییزی در ۲۴ ماه شوال ۱۴۲۳ ساعت ۱۲:۰۵

هنگام شناسی فصل تابستان

در فصل تابستان آفتاب در برج سرطان و اسد و سنبله باشد، با آغاز فصل تابستان و گرما؛ استیلای بلغم از میان رفته و وضعیت فلکی و گرمای هوا صفرا می آورد، در این سه ماه صفرا به حرکت می آید و آن گرم و خشکست، و علامت غلبه صفرا آنست که روی زرد می شود و ضعف دل به هم می رسد و خواهش چیزهای سرد می کند، و نیز نفس تند کشیدن و جستن نبض و تلخی دهن نشانه آنست. لذا از عوامل و مواد و خوراکیهای صفرازا مثل چربیها و گرمیها و نیز عوامل خشکیزا باید جلوگیری کرد، منافذ بدن باز می شود و تعریق به سادگی انجام می گیرد و ورزش زیاد بدن را لاغر می کند، گوشت چون کیفیت آسان از نظر دفع سموم به واسطه عرف فراوان را ندارد؛ مصرفش در این زمان مناسب نیست، به مناسبت فصل تابستان و برای جبران دفع مایعات بدن از میوه جات و سبزیهای خنک و شیرخشت می توان استفاده کرد، خوردن ترشیهها نیز جهت دفع صفرا مفید است، مصرف خیار چنبر (حامل اشعه رادیواکتیو) و آب سرد صبحگاهی سبب سرد شدن بدن به واسطه عکس العمل نسبت به معده شده و کمک به طبیعت در مبارزه با گرمی است و سبب تحریک غدد ترشحی می گردد، خوردن آب بعد از غذا اشکال در هضم ایجاد می شود، در اواخر تابستان به واسطه تخفیف گرما و زمینه خنکی هوا؛ اشتهای زیادی به غذا پیدا می شود، شربهای تابستان به جهت خنکی هوا اشتهای کاملاً مهیا است، هوای سرد شبها زمینه سرماخوردگی را فراهم می نماید که نیاز به مراقبت و استراحت دارد، و از بخور گشنیز و مصرف عناب استفاده می گردد، بطور کلی در آخر این فصل مزاج بدن و ضعف آن آشکار شده و اشتهای زیاد علامت نیاز بدن است و با نبودن خشکی مزاج؛ زمینه اختلالات روحی و روانی افزایش می یابد.

در فصل تابستان ریاضت (ورزش شدید) و سایه و مسکن و آرامش گزیده، آمیزش کمتر باید نموده و آسودن باید گردید، و در تابستان مطغبات (اغذیه و اشربه ای که حرارت خون را کاهش دهد)، و شربت غذایی باید مصرف کند که میل به پختگی دارد، و کسانی که قی (روشی درمانی) توانند؛ چند بار در فصل تابستان قی باید بکنند، و مسهل قوی نباید خورد، و اگر ضرورت بود به آب میوه ها و آب لبلاب (تیلوفر - عشقه) و شربت بنفشه و خیار چنبر و سفوف (بودر) بنفشه اکتفا کنند.

در ایام تابستان باید طعامهای ترش خوردن و گوشت گوساله در صورتی که پخته به سرکه باشد و جوجه فربه و آرد جو و سیر پخته و آلو و انار ترش و صیفیجاتی که در آن برودت باشد، و تخم مرغ نیم برشته خورد، ولی کثرت آمیزش و رفتن به حمام (گرم) و تعب و گرفتن خون و بوئیدن ریاحین و عطرها گرم و عنبر و مشک مذموم است، همچنین نباید معالجه با غرغره و خوردن مسهل نمود مگر به ضرورت اما معالجه با قی کردن خویست.

هنگام شناسی تقویم اسد زنگنه

هنگام شناسی ماه حیران: (اول تابستان) این ماه سی روز می باشد، در آن سلطه و غلبه بلغم و خون از بین می رود و موسم آمدن صفراست، خسته کردن و مصرف به مقدار زیاد گوشت چرب؛ و بوئیدن مشک و عنبر (عطرهای گرم و قوی) منع شده است، مصرف گیاهان و میوه جات سرد مانند کاستنخرا و خرفه و خوردن صیفی جاتی مانند خیار و خیار چنبر و شیرخشت، و میوه جات تازه و آبدار و ترشیهها و گوشت گوسفند و بزغاله یکساله و از طیور مرغ خانگی و نیهو و کک؛ و انواع شیر و ماهی تازه نافع است.

۲ حیران: شروع کارهای مهم در این روز با موفقیت همراه نیست.

هنگام شناسی تقویم اسد زنگنه

ماه تموز: (وسط تابستان) این ماه سی و یکروز می باشد، در آن گرمی هوا شدید می شود؛ و آنها (جاه و چشمه و رودخانه) کم می گردد، در این وقت ناشتا آب سرد مصرف می شود، و چیزهای سرد و مرطوب خورده می شود، و بدینوسیله مزاج و طبع (گرم) شربت زیب (که دستور ساختنش را حضرت نوشته اند) شکسته و تعدیل می شود، و در آن اغذیه لطیف و سریع الهضم خورده می شود (مانند آنچه در باب ماه حیران ذکر شد) و کلها و شکوفه (عطر) خنک و مرطوب که خوشبو و معطر را بکار برد.

۲۴ تموز: شروع کارهای مهم در این روز با موفقیت همراه نیست.

چند نکته مهم

* هر چند طبایع فصول چهارگانه و ماههای آنها از نظر فلکی همانست که نزد همه معروف است، ولی از نظر حکما و اطباء قاعده اصلی فلکی و طبع و مزاج فصول و ماهها اجمالی و کلی بوده که برحسب خصوصیات مکانی و زمانی و فردی و حالی استثنا خورده و تشدید یا تخفیف پیدا می کند:

۱- خصوصیات مکانی؛ یعنی که سرزمینهای مختلف شروع فصلها در آنها مختلف است، و ملاک تغییر هواست بر طبق طبیعت فصل، مثال واضح: وقتی در نیمکره شمالی تابستان است همانوقت نیمکره جنوبی زمستان است، همچنین مختصات جغرافیایی که موجب می شود فصلها در آنها کوتاه یا منعدم گردند؛ لذا نقاطی که فاقد برخی فصول اربعه هستند، بر اساس فصلهای موجودشان عمل می شود، و با اینکه نواحی مختلف زمین یکسان نبوده و از نظر آب و هوا و خشکی و رطوبت یا سردی و گرمی متفاوتند، استوایی یا خشک یا مرطوب یا معتدل یا سردسیر و منجمد می باشند، که این تفاوتها منطقه ای و مکانی آن احکام کلی را مفید می کند، خلاصه اینکه ملاک واقعیت آب و هواست نه صرف تقویم و حساب فلکی.

۲- اتفاقات زمانی؛ گاهی اتفاق می افتد که در میان فصل سرما روزی بسیار گرم شود و بالعکس؛ در این موارد ملاحظه طبیعت هوا بکنند نه فصل هر چند مدتش کوتاه باشد.

۳- تفاوتهای مزاجی اشخاص از دمو و صفراوی و سوداوی و بلغمی نیز موجب تشدید یا ترخیص احکام و توصیه های طبی ذکر شده می گردد.

۴- شرایط موقت عارضی از قبیل بیماری و غیر آن که ممکن است بطور موقت شرایط مزاجی مختلفی را ایجاد کند و توصیه های مزبور را تقویت یا تخفیف دهد.

* از این رو توصیه های مزبور بطور اجمالی و کلی بوده و برحسب موارد استثنا تشدید یا تخفیف یا تغییر پیدا می کند.

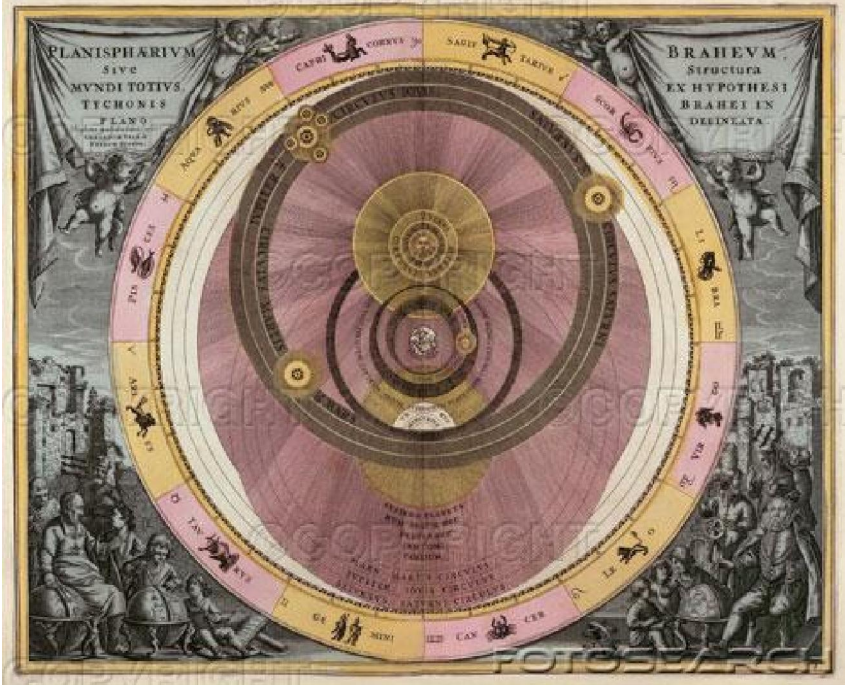

روز	ماه شعبان ۱۴۳۲	بج سرطان	۱۳۹۰ یتر	حزرتان (روز سحرآمیز)	جایگاه ماه	شماره هفته
یکشنبه	۱	۱۲	۲۰	بروج نجمی Sidereal ساعت نجومی	سرطان 1:23 بیت	۰:43
دو شنبه	۲	۱۳	۲۱	بروج فلکی Tropical ساعت نجومی	سرطان بیت	أسد
سه شنبه	۳	۱۴	۲۲	<p>قمر در برج نجمی اسد</p> <p>برج نجمی و برج فلکی اسد با اعضای و اجزای زیر از بدن انسان مرتبط است: معه، دیافراگم، لوزالمعده، پستان، عروق لنفاوی، شیری، لبهای فوقانی کبد، استخوان سینه، دنده های پایینی، رحم، در این وقت اعضای و اجزای مذکور نباید مورد هر گونه اقدام تهاجمی طبی همچون جراحی، نمونه برداری، یا خون گیری، تزریق، و یا واردن کردن فلز یا شیئی دیگر و بکاربردن حرارت یا لیزر قرار گیرند. در صورت اضطراب با رعایت تدابیر ویژه ایمنی و اضطرابی مربوطه انجام شود. در وقت عبور قمر در برج نجمی و برجه ابتلا و شدت بیماریهای زیر بیشتر خواهد بود: سوء هاضمه، مشکلات معده و گوارشی، گاز در معده (ترش کردن معده)، سرفه کردن، سکسکه کردن، استسقا، دلنگ بودن، مایخولی (حالت افسردگی، سودا، اضطراب و اندیشه بیهوده راجع سلامتی خود)، تشنج (عش یا بیهوشی) و حمله در زنان، هیجان زیاد، هیستری، حمله عصبی، سنگهای صفرا، زردی (یرقان)، بیماریهای مربوط به پستان، اختلال در دستگاه لنفاوی، مرض چاقی، افرادی که وضعیت طبی خاصی در این موارد دارند، آمادگیهای لازم را داشته باشند. خواجه نصیر طوسی: داروی مسهل در او خوردن عجب در خور بود نامه نبوشتن چه گویم از همه بهتر بود می سزد گرمایه رفت موی سر پسترد و لیک فصد و تزویج و بنای تو نهادن نیست نیک</p>		
چهارشنبه	۴	۱۵	۲۳	<p>قمر در برج نجمی سنبله</p> <p>برج نجمی و برج فلکی اسد با اعضای و اجزای زیر از بدن انسان مرتبط است: معه (قول خواجه نصیر): قلب، آئورت (شریان بزرگ قلب)، ناحیه ی پشتی ستون فقرات، نخاع، بالای کمر، طحال، مسیر گردش خون. در این وقت اعضای و اجزای مذکور نباید مورد هر گونه اقدام تهاجمی طبی همچون جراحی، نمونه برداری، یا خون گیری، تزریق، و یا واردن کردن فلز یا شیئی دیگر و بکاربردن حرارت یا لیزر قرار گیرند. و در صورت اضطراب با رعایت تدابیر ویژه ایمنی و اضطرابی مربوطه انجام شود. در وقت عبور قمر در برج نجمی و برج فلکی اسد: زمینه ابتلا و شدت بیماریهای زیر بیشتر خواهد بود: مشکلات معده (قول خواجه نصیر): برگشت خون (استفراغ، قی)، تپش قلب، عش (ضعف کردن)، مشکلات کمر و نخاعی، مننژیت نخاعی، خمیدگی ستون فقرات، انوریسما (اتساع شریان)، تصلب شرایین و سخت شدن سرخرگها، آنزین صدری، مشکلات خونی، پر خونی (غلظت بودن خون)، کم خونی و مشکلات قلبی، فشارخون بالا یا پایین، افرادی که وضعیت طبی خاصی در این موارد دارند، آمادگیهای لازم را داشته باشند.</p>		
پنجشنبه	۵	۱۶	۲۴	<p>قمر در برج نجمی سنبله</p> <p>برج نجمی و برج فلکی سنبله با اعضای و اجزای زیر از بدن انسان مرتبط است: ناحیه ی شکم، ناف، روده ی بزرگ و کوچک، لبهای تحتانی کبد، طحال، سیستم عصبی، روده، معده، ناحیه تحتانی اعصاب پشتی، ناخن. در این وقت اعضای و اجزای مذکور نباید مورد هر گونه اقدام تهاجمی طبی همچون جراحی، نمونه برداری، یا خون گیری، تزریق، و یا واردن کردن فلز یا شیئی دیگر و بکاربردن حرارت یا لیزر قرار گیرند، و در صورت اضطراب با رعایت تدابیر ویژه ایمنی و اضطرابی مربوطه انجام شود. در وقت عبور قمر در برج نجمی و برج فلکی سنبله زمینه ابتلا و شدت بیماریهای زیر بیشتر خواهد بود: پریتونیت (التهاب صفاق)، کرم کدو، سوء تغذیه، تداخل در جذب کیلوس، تب تیفوئید (مطبقه)، وبا، آپاندیسیت، تشویش و اضطراب، فشارهای عصبی، اختلالات سیستم گوارشی و روده‌ای،</p>		
جمعه	۶	۱۷	۲۵	<p>قمر در برج نجمی میزان</p> <p>برج نجمی و برج فلکی میزان با اعضای و اجزای زیر از بدن انسان مرتبط است: ناحیه ی شکم، ناف، روده ی بزرگ و کوچک، لبهای تحتانی کبد، طحال، سیستم عصبی، روده، معده، ناحیه تحتانی اعصاب پشتی، ناخن. در این وقت اعضای و اجزای مذکور نباید مورد هر گونه اقدام تهاجمی طبی همچون جراحی، نمونه برداری، یا خون گیری، تزریق، و یا واردن کردن فلز یا شیئی دیگر و بکاربردن حرارت یا لیزر قرار گیرند، و در صورت اضطراب با رعایت تدابیر ویژه ایمنی و اضطرابی مربوطه انجام شود. در وقت عبور قمر در برج نجمی و برج فلکی میزان زمینه ابتلا و شدت بیماریهای زیر بیشتر خواهد بود: پریتونیت (التهاب صفاق)، کرم کدو، سوء تغذیه، تداخل در جذب کیلوس، تب تیفوئید (مطبقه)، وبا، آپاندیسیت، تشویش و اضطراب، فشارهای عصبی، اختلالات سیستم گوارشی و روده‌ای،</p>		

روز	ماه شعبان ۱۴۳۲	تیر ۱۳۹۰	حوزان (برج ثور نجومی)	جایگاه ماه		نیمه
				بروج نجومی Sidereal ساعت نجومی	بروج فلکی Tropical ساعت نجومی	
شنبه	۷	۱۸	۱۸	۲۶	عقرب میزان 9:31 10:11	<p>راهنمای طب نجومی</p> <p>شب اول تا چهاردهم و بنزدهم = نور قمر = افزایش نور</p> <p>هنگامی که قمر زاید الثور باشد (در غیر آیام خسوف)، اقدام به کارهایی که موفقیتش مرهون رشد و افزایش و مطرح شدن و آشکار شدن بیشتر است، مناسب می باشد. اما کارهایی که آشکاری با افزونی و آردیاد یا شهرت به مصلحت و موفقیت آن نیست، مانند حجامت و فصد که در آنها خونریزی وجود دارد؛ نامناسب می باشد.</p> <p>تذکره: در صورت تعارض احکام؛ حکم منفی و منع حاکم است</p>
یکشنبه	۸	۱۹	۱۹	۲۷	عقرب میزان	<p>بیماریهای روده ای، اختلال در وریدهای شکمی، بیماریهایشکمی، افرادی که وضعیت طبی خاصی در این موارد دارند، آمادگیهای لازم را داشته باشند. خواجه نصیر طوسی:</p> <p>خوش بود خوش بیع ترکان سمن سیمیا به نقد</p> <p>بد بود بد زرگری خاصه علاج فصد و عقد</p>
دو شنبه	۹	۲۰	۲۰	۲۸	عقرب قوس 13:26 12:47 هبوط	<p>قمر در برج نجمی میزان</p> <p>برج نجمی و برج فلکی میزان با اعضای و اجزای زیر از بدن انسان مرتبط است؛ کلیه ها، غده های فوق کلیوی، سیستم اعصاب تنگ کننده و گشاد کننده و کنترل رگها، پوست، مهره های کمری ستون فقرات، ناحیه ی پائینی کمر، رشته های عصبی واقع در کمر، کفل (باسن)، رگهای خونی در این وقت اعضای و اجزای مذکور نباید مورد هر گونه اقدام تهاجمی طبی همچون جراحی، نمونه برداری، یا خون گیری، تزریق، و یا واردن کردن فلز یا شیئی دیگر و بکاربردن حرارت یا لیزر قرار گیرند. و در صورت اضطرار با رعایت تدابیر ویژه ایمنی و اضطراری مربوطه انجام شود. در وقت عبور قمر در برج نجمی و برج فلکی میزان؛ زمینه ابتلا و شدت بیماریهای زیر بیشتر خواهد بود؛ هر بیماری مرتبط با کلیه ها و هر چیزی که سبب اختلال در کار آنها شود. این شرایط با زیاده روی و تقریب بیش از حد مرض چاقی پدید می آید، ادرار زیاد، حبس پیشاب، تورم و التهاب جالبهایی که کلیه ها را با مثانه ارتباط می دهند، برخی از بیماریهای کلیوی که منحصراً آن وجود البومین در ادرار است، کمر درد، سودا (اگزما) و دیگر بیماریهای پوستی همچنین دلالت دارد بر بیماریهای آمیزشی. افرادی که وضعیت طبی خاصی در این موارد دارند، آمادگیهای لازم را داشته باشند. فصد از موضع قمر در برج میزان مناسب است.</p>
سه شنبه	۱۰	۲۱	۲۱	۲۹	عقرب قوس هبوط	<p>قمر در برج نجمی عقرب</p> <p>برج نجمی و برج فلکی عقرب با اعضای و اجزای زیر از بدن انسان مرتبط است؛ آلت تناسلی به جز بیضه ها (فول خواجه نصیر)؛ مثانه، مجرای پیشاب، اندامهای تناسلی، آلات تناسلی (بیرونی) یا جهاز تناسلی (مجراهای خارجی)، دستگاه ادراری- تناسلی، دهانه رحم، مقعد، راست روده، کولون نزولی، خم سیگموئید، غده پروستات، بینی و استخوانهای بینی، در این وقت اعضای و اجزای مذکور نباید مورد هر گونه اقدام تهاجمی طبی همچون جراحی، نمونه برداری، یا خون گیری، تزریق، و یا واردن کردن فلز یا شیئی دیگر و بکاربردن حرارت یا لیزر قرار گیرند برج عقرب خانه بلوتون است دلالات بلوتون همچو برج عقرب استکه ارتباط دارد بر بیماریهای دستگاه تناسلی و سیستم مربوط به دفع فضولات. این فرصتی است برای تغییرات عمیقی در هر آنچه سبب دگرگونی شرایط شود همچون فوران کوههای آتشفشان از زیر سطح زمین که از دلالات بلوتون است. دلالات بلوتون در بیماریها بر هر بیماری است که پنهان یا عمیق باشد. افرادی که وضعیت طبی خاصی در این موارد دارند، آمادگیهای لازم را داشته باشند. کاربرد دارویی فی اور و استعمال غرغره خوب نیست. خواجه نصیر طوسی:</p> <p>ماه چون در عقرب آید نیک باشد یکسره خوردن دارو در کردن طعام و غرغره هم جراحیست بست شاید هم معاین ساختن</p>
چهار شنبه	۱۱	۲۲	۲۲	۳۰	قوس جدی 17:54 17:14	
پنجشنبه	۱۲	۲۳	۲۳	تموز	قوس جدی	

نام هفته	ماه	جایگاه ماه		روز
		بروج نجمی Sidereal ساعت تحول	بروج فلکی Tropical ساعت تحول	
۱۴۳۲ شعبان	برج سرطان	۱۳۹۰ پسر	توز (روز چهارشنبه)	شنبه
جمعه	۱۲	۲۴	۲	قوس جدی
شنبه	۱۴	۲۵	۳	جدی دلو 0:37 وبال 23:30
یکشنبه	۱۵	۲۶	۴	جدی دلو وبال
دوشنبه	۱۶	۲۷	۵	دلو حوت 8:57 8:13
سه شنبه	۱۷	۲۸	۶	دلو حوت
چهارشنبه	۱۸	۲۹	۷	دلو حوت

راهنمای طب نجومی

شب اول تا چهاردهم و بانزدهم = نور قمر = افزایش نور

هنگامی که قمر زاید الثور باشد کارهایی که آشکاری یا افرونی و ازدیاد یا شهرت به صلحت و موفقیت آن نیست، مانند حجامت و فصد که در آنها خونریزی وجود دارد؛ نامناسب می باشد.

شب شانزدهم تا آخرماه = نور قمر = کاهش نور

هنگامی که قمر ناقص الثور باشد (در غیر ایام خسوف)، کارهایی که افرونی و ازدیاد به صلحت و موفقیت آن نیست، مانند حجامت و فصد که در آنها خونریزی وجود دارد؛ مناسب می باشد.

قمر در برج نجمی قوس

برج نجمی و برج فلکی قوس با اعضای و اجزای زیر از بدن انسان مرتبط است: قسمت میان ران و تهیگاه (مفصل ران)، ران، استخوان ران، استخوان حرقفی (تهیگاه)، عصبی (دنبالچه ای)، ناحیه خارجی مهره ها، لگن خاصره و سرخرگها و سیاهرگها مرتبط با استخوان لگن خاصره، رشته های عصبی سیاتیک، کبد، سیستم شریانی (سرخرگ)، در این وقت اعضای و اجزای مذکور نباید مورد هر گونه اقدام تهاجمی طبی همچون جراحی، نمونه برداری یا خون گیری، تزریق، و یا واردن کردن فلز یا شیئی دیگر و بکاربردن حرارت یا لیزر قرار گیرند، و در صورت اضطرار با رعایت تدابیر ویژه ایمنی و اضطراری مربوطه انجام شود. در وقت عبور قمر در برج نجمی و برج فلکی قوس؛ زمینه ابتلا و شدت بیماریهای زیر بیشتر خواهد بود: ناهماهنگی حرکتی در اعضای حرکتی، سیاتیک، رماتیسم و امراض مرتبط با ران، بعلاوه از آنجا که تأثیرات هر برج بر برج مقابل خود نیز منعکس می شود پس ناخوشیها در برج قوس ممکن است شامل بروز مشکلات ریوی مربوط به برج جوزا شود. همچنین قابل توجه است که شکستگی استخوانها در این برج نیز پدید می آید. برج قوس خانه مشتری است و دلالات مشتری را نیز دارد مشتری دلالت دارد بر جگر سیاه و هر معض مرتبط با آن، دلالت اصلی مشتری، بسط و گسترش دادن است پس دلالت دارد بر تورم کردن و چیزهای که رشد می کنند همچون تومورها (عده ها) و دیگر چیزهای زاید که رشد می کنند چه از نوع خطرناک (بد خیم) و چه از نوع بی خطر (خوش خیم). همچنین دلالت دارد بر شروع ازدیاد وزن و زیاده روی در غذا خوردن و وجود زمینه روی آوردن به راههای موهوم آرام بخش و اعتیاد آور. خواجه نصیر طوسی:

ماه چون در قوس باشد نیک باشد چار کار
اولین تزویج و تعلیم آخرین فصد و شکار

قمر در برج نجمی جدی

برج نجمی و برج فلکی جدی با اعضای و اجزای زیر از بدن انسان مرتبط است: پوست و زانوها، استخوانها، مفاصل، دندانها، در این وقت اعضای و اجزای مذکور نباید مورد هر گونه اقدام تهاجمی طبی همچون جراحی، نمونه برداری، یا خون گیری، تزریق، و یا واردن کردن فلز یا شیئی دیگر و بکاربردن حرارت یا لیزر قرار گیرند، و در صورت اضطرار با رعایت تدابیر ویژه ایمنی و اضطراری مربوطه انجام شود. در وقت عبور قمر در برج نجمی و برج فلکی جدی؛ زمینه ابتلا و شدت بیماریهای زیر بیشتر خواهد بود: اگرما (سودا) و دیگر امراض پوستی، مشکلات دندان، التهاب مفاصل، بادسرخ (جمره)، جذام، اختلالات گوارشی، این برج همچنین دلالت دارد بر مشکلات معده که بوسیله ی برج مقابل خود سرطان که در این برج منعکس می شود. برج جدی خانه زحل است و دلالات زحل را نیز تأثیر می پذیرد زحل دلالت دارد بر پوست و استخوانها و به وسیله ی طبیعتش که محدود کننده است و بطور کلی به آهستگی سبب عقب افتادن چیزها می شود دلالت دارد بر ممانعت کردن (انسداد کردن) و همچنین رشد ضعیف و دلالت دارد بر هر چیزی که سبب انحطاط و فاسد شدن شود، افرادی که وضعیت طبی خاصی در این موارد دارند، آمادگیهای لازم را داشته باشند. کاربرد داروی قوی آور و استعمال غرغره خوب است شرب دوا و مسهل خوب نیست، خواجه نصیر طوسی:

جادوی و ساحری را با خدا بردن پناه
بد بود دیدار شاهان خاصه فصد و عقد را

قمر در برج نجمی دلو

برج نجمی و برج فلکی دلو با اعضای و اجزای زیر از بدن انسان مرتبط است: قوزک پا، اندامها از زانو تا قوزک پا، مچ پا، پاشنه آشیل، ساق پا، تنفس، بینی، در این وقت اعضای و اجزای مذکور نباید مورد هر گونه اقدام تهاجمی طبی همچون جراحی، نمونه برداری، یا خون گیری، تزریق، و یا واردن کردن فلز یا شیئی دیگر و بکاربردن حرارت یا لیزر قرار گیرند، و در صورت اضطرار با رعایت تدابیر ویژه ایمنی و اضطراری مربوطه انجام شود. در وقت عبور قمر در برج نجمی و برج فلکی دلو:

تاریخ	روز	ماه شعبان ۱۴۳۲	بوج سرطان	تیر ۱۳۹۰	جایگاه ماه		تیز (در زمان کسوف و گرفتاری)
					بروج نجمی	بروج فلکی	
<p>راهنمای طب نجومی</p> <p>شب شانزدهم تا احرماه = نور قمر = کاهش نور</p> <p>هنگامی که قمر ناقص النور باشد (در غیر آیام خسوف)، کارهایی که افزونی و ازدیاد به مصلحت و موفقیت آن نیست، مانند حجامت و فصد که در آنها خونریزی وجود دارد؛ مناسب می باشد</p> <p>تذکر: در صورت تعارض احکام؛ حکم منفی و منع حاکم است</p>							
پنجشنبه	۱۹	۲۰	۲۰	۸	حوت	حمل	۲۰:۱۲ ۱۹:۲۵
جمعه	۲۰	۲۱	۲۱	۹	حوت	حمل	
شنبه	۲۱	۲۱	۲۱	۱۰	حمل	ثور	۸:۴۵ ۷:۵۸
یکشنبه	۲۲	۲۲	۲۲	۱۱	حمل	ثور	
دو شنبه	۲۳	۲۳	۲۳	۱۲	حمل	ثور	
سه شنبه	۲۴	۲۴	۲۴	۱۳	ثور	جوزا	۲۰:۱۹ ۱۹:۳۴

زمینه ابتلا و شدت بیماریهای زیر بیشتر خواهد بود: بوج خوردن مچ یا، اختلالات در عملکرد قلب و ورم کردن آن (ادم). این برج همچنین دلالت دارد بر بیماریهای که بوسیله ی برج مقابل خود اسد در این برج منعکس می شود مانند مشکلات در سیستم گردش خون، گشاد شدن سیاهرگها (واریس)، اضطراب، گرفتگی عضلانی، التهاب (ورم) مفاصل، تیش قلب. افرادی که وضعیت طیبی خاصی در این موارد دارند، آمادگیهای لازم را داشته باشند. فصد(در غیر ساقهای پا) از موضع قمر در برج دلو خوب است. خواجه نصیر طوسی: قلعها و حصنها شاید در او کردن بنا نیک نقل (کنقش) و فصد و تزویج؛ زت و دوشیزه

قمر در برج نجمی حوت

برج نجمی و برج فلکی حوت با اعصاب و اجزای زیر از بدن انسان مرتبط است؛ باها (قدمین) و انگشتان پا، بیضه ها (قول خواجه نصیر) در این وقت اعصاب و اجزای مذکور نباید مورد هر گونه اقدام تهاجمی طیبی همچون جراحی، نمونه برداری، یا خون گیری، تزریق، و یا واردن کردن فلز یا شبن دیگر و بکاربردن حرارت یا لیزر قرار گیرند، و در صورت اضطراب با رعایت تدابیر ویژه ایمنی و اضطرابی مربوطه انجام شود. در وقت عبور قمر در برج نجمی و برج فلکی حوت؛ زمینه ابتلا و شدت بیماریهای زیر بیشتر خواهد بود؛ مشکلات و تغییر شکل در پاها، بیضه ها، مرض سل نیز برخی اوقات به عنوان دومین نتیجه ی سرما خوردگی یا باها یا دیگر امراض برج حوت پدیدار می شود. این برج همچنین دلالت دارد بر امراض ناحیه شکم که بوسیله ی برج مقابل خود سنبله در این برج منعکس می شود مانند امراض رودای و تورمها. برج حوت از بیوت نبوت است و نبوت دلالت دارد بر انواع اعتیادها پس در حوت بروز امراض ناشی از مصرف این موارد که ممکن است سبب وقوع هذیان گویی شود رخ می دهد. وقعه در کارهای معمول، بیماریهای تحلیل برنده و بیحالی عمومی، هر چیزی که به کارهای عادی در حال انجام آسیب برساند یا بتدریج سبب فرسایش و تحلیل کارها شود. در سیستم ایمنی مشکلاتی بوجود می آید. احتباس مایعات، عدم توازن و هماهنگی سیستم هورمونی بدن، سرمازدگی ها و اختلال در کارکرد غدهها. افرادی که وضعیت طیبی خاصی در این موارد دارند، آمادگیهای لازم را داشته باشند. خواجه نصیر طوسی:

ماه چشون در حوت ایند نیک نبود بی شگفت
فصد کردن دست را؛ پای را ناخن گرفت

قمر در برج نجمی حمل

برج نجمی و برج فلکی حمل با اعصاب و اجزای زیر از بدن انسان مرتبط است؛ دو نیمکره ی مغز، صورت، ماهیچه ها، غده صنوبری، ارگانهای مختلف در ارتباط با سر و چشمها، در این وقت اعصاب و اجزای مذکور نباید مورد هر گونه اقدام تهاجمی طیبی همچون جراحی، نمونه برداری، یا خون گیری، تزریق، و یا واردن کردن فلز یا شبن دیگر و بکاربردن حرارت یا لیزر قرار گیرند. و در صورت اضطراب با رعایت تدابیر ویژه ایمنی و اضطرابی مربوطه انجام شود. در وقت عبور قمر در برج نجمی و برج فلکی حمل؛ زمینه ابتلا و شدت بیماریهای زیر بیشتر خواهد بود؛ سردرد، درد اعصاب (بی در پی)، اغما (کما)، و شرایط بیهوشی، امراض مغزی و هوشی و خونریزی مغزی، میگرن، مشکلات سینوسی (درون حفره های پیشانی و گونه ها)، سرماخوردگی سر، خون دماغ، تب، التهاب، خونریزی، فشار خون بالا، جوشها، سوختگی، تاول زدن، گزیدگی و یا نیش حشرات افرادی که وضعیت طیبی خاصی در این موارد دارند، آمادگیهای لازم را داشته باشند. فصد(در غیر سر و صورت) از موضع قمر در برج حمل خوب است. کاربرد داروی قی اور و استعمال غرغره خوب است شرب دوا و مسهل خوب نیست

قمر در برج نجمی ثور

برج نجمی و برج فلکی ثور با اعصاب و اجزای زیر از بدن انسان مرتبط است؛ گردن، گلو، سقف دهان، حنجره، لوزه ها، فك (آرواره) پایینی، چانه، گوشها، زبان، تارهای صوتی، و ناحیه ی پس سری، غده تیروئید، مخچه هم تحت تأثیر ثور است همچنین مهره اطلس و مهره های گردن، شریانهای (سرخرگ) کاروتید، وریدهای (سیاهرگهای) ژوگولار، سیاهرگ

روز	شماره هفته	ماه شعبان ۱۴۳۲	بدرج اسد	۱۳۹۰ مرداد	جایگاه ماه		تغیر (در هر یک ساعت نجومی)
					بروج نجومی Sidereal	بروج فلکی Tropical	
چهارشنبه	۲۵	۵	۵	۱۴	ثور	جوزا	<p>راهنمای طب نجومی</p> <p>شب شانزدهم تا احرمامه = نور قمر = کاهش نور</p> <p>هنگامی که قمر ناقص التور باشد (در غیر ایام خسوف)، کارهایی که افزونی و ازدیاد به مصلحت و موفقیت آن نیست، مانند حجامت و فصد که در آنها خونریزی وجود دارد؛ مناسب می باشد</p> <p>تذکره: در صورت تعارض احکام؛ حکم منفی و منع حاکم است</p> <p>زیر گلوبی و مورگها (رگهای خونی کوچک)، در این وقت اعصاب و اجزای مذکور نباید مورد هر گونه اقدام نهاجمی طبی همچون جراحی، نمونه برداری، یا خون گیری، تزریق، و یا واردن کردن فلز یا شیئی دیگر و بکاربردن حرارت یا لیزر قرار گیرند، و در صورت اضطراب یا رعایت تدابیر ویژه ایمنی و اضطرابی مربوطه انجام شود. در وقت عبور قمر در برج نجومی و برج فلکی ثور: زمینه ابتلا و شدت بیماریهای زیر بیشتر خواهد بود: هر چیزی که مرتبط با گلو یا گردن باشد. گلو درد، خشکی گردن، فشار، اضافی وزن، فعالیت کم عده تیروئید، گواتر (غمد یا بزرگ شدن عده تیروئید)، دیفتری (گلو درد به اعشاء کاذب)، خروسک، سکنه ی ناقص. از آنجایی که هر برجی اغلب بیماریهای برج مقابل خود را نیز منعکس می کند بنابراین در برج ثور ممکن است بیماریهای برج عقرب نیز بروز کند و سبب بیماریهای آمیزشی، پیوست با قاعدگی نامنظم شود افرادی که وضعیت طبی خاصی در این موارد دارند، آمادگیهای لازم را داشته باشند. کاربرد داروی قی آور و استعمال غرغره خوب است. خونگیری از بدن و شرب دوا و مسهل خوب نیست. خواهه نصیر طوسی: گرچه شاید شرکت و بیع سمن رویان چین فصد کردن خوب نیست گرمابه رفتن همچنین</p> <p>قمر در برج نجمی جوزا</p> <p>برج نجمی و برج فلکی جوزا با اعصاب و اجزای زیر از بدن انسان مرتبط است: بازوها و دستها، انگشتان و شانه ها، غده تیموس، دنده های بالای، ریه، راههای هوایی و تنفسی، نای، اعصاب و سیستم اعصاب، در این وقت اعضا و اجزای مذکور نباید مورد هر گونه اقدام نهاجمی طبی همچون جراحی، نمونه برداری، یا خون گیری، تزریق، و واردن کردن فلز یا شیئی دیگر و بکاربردن حرارت یا لیزر قرار گیرند، و در صورت اضطراب یا رعایت تدابیر ویژه ایمنی و اضطرابی مربوطه انجام شود. در وقت عبور قمر در برج نجمی و برج فلکی جوزا: زمینه ابتلا و شدت بیماریهای زیر بیشتر خواهد بود: امراض ریوی و قفسه ی سینه ، ذات الریه (التهاب ریه)، برسام (ذات الجنب، اماس شامه ریه)، برنشیت (اماس نایزه) ، تنگی نفس (اسم) و التهاب اطراف قلب (عشاء خارجی قلب)، بیماریهای مرتبط با قوه ی ذهنی و سیستم اعصاب، ناراحتی اعصاب، بی قراری مخصوصا از منشا اعصاب، بی خوابی، ضعف حافظه بعلت ضعف یا بیماری مغزی (فراموشی). افرادی که وضعیت طبی خاصی در این موارد دارند، آمادگیهای لازم را داشته باشند. فصد(در غیر دست) از موضع قمر در برج جوزا خوب است. خواهه نصیر طوسی:</p> <p>جامه پوشیدن سزا باشد سفر کردن رواست لیک ناخن چیدن و فصد حجامت را خطاست</p>
پنجشنبه	۲۶	۶	۶	۱۵	جوزا	سرطان	
جمعه	۲۷	۷	۷	۱۶	جوزا	سرطان	
شنبه	۲۸	۸	۸	۱۷	سرطان	سرطان	
یکشنبه	۲۹	۹	۹	۱۸	سرطان	سرطان	

قال الله العليّ العظيم في كتابه العليّ الحكيم: فنظر نظرة في النجوم فقال إني سقيم
در کلام مقدس وحی قرآن کریم آمده است که: حضرت ابراهیم خلیل الله نگاهي به (آسمان) و
ستارگان انداخت و از (وضعیت آنها) خبر داد که (در آن تاریخ) از نظر جسمي بیمار است.



راهنمای نجومی سلامت تن و روان

تاریخ	وقایع نجومی طبی	شروع اتصال تاریخ ساعت	لحظه دقیق اتصال	نهایت انصراف تاریخ ساعت
استمرار وقایع فلکی از ماه قبل				
ادامه فصل تابستان	۱۱ رفته ۸۲ مانده	ادامه تا	۱ میزان	
ادامه ماه حزیران اسکندری	۱۹ رفته ۱۰ مانده	ادامه تا	۲۲ سرطان	
ادامه سیر کواکب، سیارکها و نقاط کیهانی در بروج فلکی از ماه قبل				
قمر در برج فلکی سرطان	۲ رفته ۰ مانده	ادامه تا	۱۲ سرطان - 00:43	
شمس در برج فلکی سرطان	۱۱ رفته ۵۰ مانده	ادامه تا	۱ اسد - 07:12	
عطارد در برج فلکی اسد	۱ رفته ۵۷ مانده	ادامه تا	۸ اسد - 20:59	
زهره در برج فلکی جوزا	۲۳ رفته ۱ مانده	ادامه تا	۱۳ سرطان - 07:17	
مریخ در برج فلکی جوزا	۱۲ رفته ۱ ماه مانده	ادامه تا	۱۲ اسد - 12:22	
مشتری در برج فلکی ثور	۲۸ رفته ۱ سال مانده	ادامه تا	۲۳ جوزا - 20:22 ۱۳۹۱ هـ. ش	
زحل در برج فلکی میزان	۱۱ ماه رفته ۱۴ ماه مانده	ادامه تا	۱۵ میزان - 23:34	
اورانوس در برج فلکی حمل	۱۱۴ رفته ۷ سال مانده	ادامه تا	۲۵ ثور - 18:16 ۱۳۹۷ هـ. ش	
نپتون در برج فلکی حوت	۹۱ رفته ۱ ماه مانده	ادامه تا	۱۴ اسد - 5:54	
پلوتون در برج فلکی جدی	۲ سال رفته ۱۲ سال مانده	ادامه تا	۲ دلو - 09:02 ۱۴۰۳ هـ. ش	
رأس در برج فلکی قوس	۱۱۲ رفته ۱۳ ماه مانده	ادامه تا	۹ سنبله - 6:06 ۱۳۹۱ هـ. ش	
ذنب در برج فلکی جوزا	۱۱۲ رفته ۱۳ ماه مانده	ادامه تا	۹ سنبله - 6:06 ۱۳۹۱ هـ. ش	
شیرون در برج فلکی حوت	۵ ماه رفته ۷ سال مانده	ادامه تا	۲۸ حمل - 11:10 ۱۳۹۷ هـ. ش	
قمر آسود در برج فلکی حمل	۹۳ رفته ۳ ماه مانده	ادامه تا	۲۶ قوس - 20:56	
ادامه سیر کواکب، سیارکها و نقاط کیهانی در بروج نجومی از ماه قبل				
قمر در برج نجومی جوزا	۲ رفته ۰ مانده	ادامه تا	۱۲ سرطان - 01:23	
شمس در برج نجومی جوزا	۱۱ رفته ۳۰ مانده	ادامه تا	۱ اسد - 16:49	
عطارد در برج نجومی سرطان	۱ رفته ۲۸ مانده	ادامه تا	۸ اسد - 20:38	
بیت زهره: برج نجومی ثور	۲۳ رفته ۱ مانده	ادامه تا	۱۳ سرطان - 14:55	
وبال مریخ: برج نجومی ثور	۱۲ رفته ۱ ماه مانده	ادامه تا	۱۲ اسد - 1:47	
مئنه مشتری: برج نجومی حمل	۲۶ رفته ۱ سال مانده	ادامه تا	۲۴ جوزا - 13:11 ۱۳۹۱ هـ. ش	
زحل در برج نجومی سنبله	۳۴۷ روز رفته ۷ ماه مانده	ادامه تا	۱۹ جدی - 15:57	
اورانوس در برج نجومی حوت	۱۰۷ رفته ۷ سال مانده	ادامه تا	۱ جوزا - 18:24 ۱۳۹۷ هـ. ش	
شرف نپتون: برج نجومی دلو	۷۶ روز رفته ۱۷ ماه مانده	ادامه تا	۲۹ سرطان - 0:56	
پلوتون در برج نجومی قوس	۲ سال رفته ۱۲ سال مانده	ادامه تا	۲۱ دلو - 13:25 ۱۴۰۱ هـ. ش	
رأس در برج نجومی عقرب	۱۲۵ رفته ۱۳ ماه مانده	ادامه تا	۶ سنبله - 15:41 ۱۳۹۱ هـ. ش	
ذنب در برج نجومی ثور	۱۲۵ رفته ۱۳ ماه مانده	ادامه تا	۶ سنبله - 15:41 ۱۳۹۱ هـ. ش	

۱ ماه شعبان = ۳ سرطان = ۱۳ تیر = استمرار وقایع فلکی از ماه قبل

تاریخ	وقایع نجومی طیبی	شروع اتصال تاریخ ساعت	لحظه دقیق اتصال	نهایت انصراف تاریخ ساعت
	شیرون در برج نجمی دلو	۵ ماه رفته ۷ سال مانده	ادامه تا	۴ ثور - 13:17 ۱۲۹۷ هـ ش
	قمر أسود در برج نجمی حوت	۳ ماه رفته ۵ ماه مانده	ادامه تا	۲۹ قوس - 5:33
ادامه سیر کواکب سبعة در حدود از ماه قبل				
	مشتری در برج نجمی حمل حد مشتری	۲۶ رفته ۷ مانده	ادامه تا	۱۹ سرطان - 13:49
	مریخ در برج نجمی ثور حد مریخ	۱۲ رفته ۱ ماه مانده	ادامه تا	۱۳ آسد - 02:19
	شمس در برج نجمی جوزا حد مشتری	۴ رفته ۳ مانده	ادامه تا	۱۵ سرطان - 21:10
	زهره در برج نجمی ثور حد مریخ	۱ رفته ۱ مانده	ادامه تا	۱۳ سرطان - 14:55
استمرار اتصالات قمر از ماه قبل و سایر احوال قمر				
	قمر در وجه سوم برج نجمی جوزا وجه شمس و دریچان زحل	۱ رفته ۰ مانده	ادامه تا	۱۲ سرطان - 01:23
	قمر + منزل ذراع	۱ رفته ۰ مانده	ادامه تا	۱۲ سرطان - 00:06
	قمر مقارنه عطارد	۱ رفته ۱ مانده	۱۲ سرطان - 2:55	۱۳ سرطان - 2:24
<p>در این هنگام قدرت تخیل و ابداع افزایش یافته و نیروی حافظه و توانایی استدلال قوت می گیرد؛ همچنین فراهم کننده کفایت‌های ممتازی در زمینه تجارت است، پیدایش شدن حالت اعتماد به نفس؛ و قدرت و سهولت تعبیر از مقاصد و ایده ها موجب درخشش شخصیت می گردد. وضعیت فلکی مناسبی است که به توازن عقلمی و فکری و روشنی افکار کمک می کند، زمینه ملاقات‌های موفق و جایجایی‌های پیش بینی نشده وجود دارد.</p>				
	قمر صدنوازی پلوتون	۱ رفته ۰ مانده	۱۱ سرطان - 13:08	۱۲ سرطان - 19:54
	قمر تلیث اورانوس	۱ رفته ۱ مانده	۱۲ سرطان - 8:37	۱۳ سرطان - 5:18
<p>در این هنگام زمینه فراهم شدن افکار بکر و ابتکاری؛ و سرگرمی‌های پیش بینی نشده و افزایش اهتمام به علوم روز و تلویزیون و سینما و.. و میل به هر چه فوق العاده و عجیب است؛ وجود دارد. این هنگام دلالت دارد بر: برانگیزنده تخیل و بوجود آورنده ایده ها و طرح‌های متهورانه که ندرتاً محقق می گردد، نیاز به خویشتن داری و عدم فرار از مسؤلیت.</p>				
	قمر تربیع مشتری	۱ رفته ۱ مانده	۱۲ سرطان - 9:55	۱۳ سرطان - 6:48
<p>در این هنگام زمینه فراهم شدن عذوفت و مودت و موقعیت و محبوبیت اجتماعی و سلامتی و بهره مندی نزد جنس مخالف، وجود دارد و این وقت به آشنایی با اشخاص ذی نفوذ کمک کرده، و زمینه مورد تقدیر قرار گرفتن از مسؤلان ما فوق نیز هست. همچنین دلالت بر بروز رفتار خوشبینانه و کریمانه، و ترغیب به مسافرتها و دیدارهای مفید برای وضعیت خود؛ دارد.</p>				
	قمر تسدیس مریخ	۱ رفته ۱ مانده	۱۲ سرطان - 16:00	۱۳ سرطان - 13:36
<p>در این هنگام زمینه افزایش شجاعت و دلیری و مقاومت و روحیه مبارزه با سختیها وجود داشته، وقت مناسبی برای دفاع از اندیشه ها و حقوق تو و نیز برداشتن گام‌های مهم می باشد. و دلالت دارد بر وجود زمینه جهت امور عاطفی، ولی بهتر است که از هر اقدام و یا فعالیت مهمی مانند ازدواج یا اشتغال پرهیز کرد، چه اینکه جنبه احساساتی آن بر آن غالب خواهد بود.</p>				
	قمر خالی السیر	۱ رفته ۱ مانده	ادامه تا	۱۲ سرطان - 01:23
	قمر جنوبی هابط از ذنب	۲ رفته ۱۰ مانده	ادامه تا	۲۲ سرطان - 3:14
	قمر سریع السیر	۱ رفته ۱۲ مانده	ادامه تا	۲۴ سرطان
	قمر هابط در فلک اوج	۹ رفته ۳ مانده	ادامه تا	۱۶ سرطان - 16:49

۱ ماه شعبان = ۱۳ سرطان = ۱۳ تیر = استمرار وقایع فلکی از ماه قبل

نهایت انصراف تاریخ ساعت	لحظه دقیق انصال	شروع انصال تاریخ ساعت	تاریخ وقایع نجومی طبّی
استمرار اتصالات سایر کواکب از ماه قبل			
۱۷ سرطان - 5:00	۱۷:07 - ۱ سرطان	۲۵ رفته ۵ مانده	شمس تثلیث نپتون
<p>این هنگام زمان هنگام دلالت دارد بر: میل به دنبال کردن آرزوها و برنامه های خیالی؛ مواجهه شدن زندگی با قدری پیچیدگی و جنجال و اضطراب، در حل مشکلات امکان تمایل به داروهای مسکن و آرام بخش و راههای واهی برای فراموشی مشکلات وجود دارد، احتمال ایتلاهی به بیماریهای ناشناخته و مرموز، و دچار شدن به سر در گمی دیوانه کننده و انکار واقعیت و پناه بردن به عالم موهوم، وجود زمینه ارتکاب اشتباهاتی در تشخیص و تصمیمها که سبب مشکلات بزرگی در زندگی عاطفی یا شغلی می گردد، و نیز زمینه جذب به یک شخص یا وضعیت؛ تنها بخاطر اینکه پناهی باشد برای نجات از غصه ها و مأوی برای دور کردن از سختی زندگی، همچنین بروز عدم تمرکز ذهنی و فراموشکاری و تحیر و تردد و ناتوانی از ادامه یک گفتگو یا گرفتن یک تصمیم، و نیز تسلیم شدن به محیط اطراف یا بزرگ آنها، امتناع از شنیدن نصیحت و راهنمایی و هشدارهای نزدیکان؛ حتی در وقتی که به تو ثابت می کنند در اشتباهی، بهانه و دلیل تراشی برای توجیه موضع خود؛ از دیگر عوارض این هنگام می تواند باشد، در این هنگام لازم است که از پناه بردن به داروهای مسکن و آرام بخش یا راههای واهی؛ یا ارتباط با اشخاص و گروههای افراطی و یا برقراری روابط بی فایده و بی نتیجه؛ بپرهیزی. و دلالت دارد بر زمینه بروز اصطکاک ناشی از سوء تفاهم و تبدیل مشکلات ساده به اختلافات شدید، از دست رفتن نشاط و شادابی در این هنگام شروع می شود. عدم وجود زمینه مناسب جهت ازدواج، آرزوهای واهی و وعده های دروغین برای ازدواج و آینده عالی مطرح می شود، ولی توهم و خیالی بیش نبوده و هیچگونه تعهد و التزامی به این وعده ها نیست.</p>			
۲۷ سرطان - 6:00	۱۱:00 - ۲ سرطان	۲۵ رفته ۱۵ مانده	مشتری ضد توتاری نپتون
۲۱ سرطان - 8:00	۱۳:۱۳ - ۳۰ جوزا	۲۲ رفته ۹ مانده	شمس تربیع اورانوس
<p>این هنگام دلالت دارد بر: افزایش حالت لجابت و سرسختی و رفتار عجولانه، و استقلال طلبی شدید و رفتار نامتعارف؛ سبب اشتباه در تشخیصها و فضاوتها و تصمیم گیریها شده، و با تحولات سخت و خشن مواجه می گردد، میل به مبالغه در ارزیابی توان و نیروی خود؛ سبب دچار شدن سوانح قلبی یا تشنج می شود. برای پذیرش و انجام وظایف خانوادگی و شغلی احساس سختی کرده، بجای اینکه وضعیت جدید را پذیرفته و به آن راضی شوی؛ تصمیم به تغییر هر چیزی می گیری. این هنگام خطیری است برای سلامتی، بطوریکه زمینه دچار شدن به نوسانات مهمی در محدوده قلب یا چشم یا افت قند خون وجود دارد، این وقت به تجدید نظر در امور زندگی و تنظیم آن وا می دارد، و درگیریهای دردناک با محیط اطراف فراهم کرده، و موجب آشفتنگی شدید در روابط و علایق شده، بطوریکه تفاهم را سخت می کند، باید پرخی از تصورات و بایسته هایت را تغییر دهی و از آنها چشم پوشی کنی چون هنوز با شخصیت تو و زندگی انسجام نپذیرفته، شرایط تو را به تعدیل عادات و رفتار در برابر محیط و سازگاری با آن و نیز نوگرایی و ایجاد اصلاحات در برنامه ها و داشته، در این وقت امکان تغییر مکان و یا رفتن از وطن و محل اقامت وجود دارد. و دلالت دارد بر وجود زمینه بسیار منفی که موجب هم ریختگی و مشکلات مستمری می گردد. و بر وجود زمینه جهت احساس زن و شوهر به از دست دادن استقلال و آزادی شخصی اشان، در این هنگام ممکن است رابطه زوجیت به سبب مشکلات جنجالی رو به سردی و آسیب برود. و دلالت دارد بر وجود زمینه و فراهم بودن جلب شهرت و قدرشناسی دیگران، ولی یک جهت بسیار منفی هم دارد، هنگام توجه و ایجاد رابطه نبوده این وقت میل به یک نوع غیر متعارف از روابط را فراهم کرده روابطی که با تغییر همراه بوده، این وقت برای روابط گذرا و غیر دائمی، و نیز ارتباطات بر اساس سرگرمی، و نیز معاشرت و روابط زناشویی زوجین مناسب می باشد، ایجاد ارتباط در این هنگام بسیار برانگیزنده و جذاب بوده دوامی نداشته و به روابط پایدار مانند ازدواج منتهی نمی شود، روابط برقرار شده در این هنگام بدون پیچیدگی و تندی پایان می یابد.</p>			

۱ ماه شعبان = ۱۳ سرطان = ۱۳ تیر = استمرار وقایع فلکی از ماه قبل

تاریخ	وقایع نجومی طبی	شروع اتصال تاریخ ساعت	لحظه دقیق اتصال	نهایت انصراف تاریخ ساعت
۱۲ شهریور = ۱۳ اسفند = ۱۳ تیر = ۱۳ شهریور = ۱۳ شهریور	مریخ تریبج نبتون	۲۱ رفته ۰ مانده	۱ سرطان - 9:45	۱۲ سرطان - 11:00
این هنگام دلالت دارد بر: خطای وجود زمینه غلبه امیال و تسلط نقاط ضعف شخصی و عادت‌ها، و افزایش غریزه و عدم کنترل آن. همچنین دلالت دارد بر ضعیف شدن اراده و توان برای تلاش و ابتکار، و برانگیخته شدن امیال و غرائز نفسانی؛ و وجود زمینه درگیریهایی با محیط خود؛ رغبت به فراموشی مشکلات و ناکامیها و مصرف داروهای آرامبخش، و بروز حوادث مرتبط با آب و گاز و مه.	شمس تثلیث شیرون	۲۰ رفته ۹ مانده	۱ سرطان - 10:08	۲۱ سرطان - 18:00
	شمس مقابله پلوتون	۱۹ رفته ۱۰ مانده	۷ سرطان - 8:19	۲۲ سرطان - 16:00
این هنگام دلالت دارد بر: ایجاد موانعی در مسیر موفقیتها، و نیز ایجاد دشمنهای پنهان، و فزونی و تشدید غریزه آمیزش، که به سلامت تو آسیب رسانده و موجب ابتلا به بیماریهای خفیه می گردد دلالت دارد بر ناتوانی در رقابت؛ همراه با تخریب خود بطور ناخواسته؛ در هیچ شرایطی نباید در این هنگام فعالیت برای هیچ کار و برنامه ای را شروع کنی. و دلالت دارد بر عدم وجود زمینه جهت برقراری روابط و طرحها و فعالیتها ، ازدواج در این وقت نوعا بزودی به جدایی منتهی شده بلکه بیش از این فراهم کننده سیلی از بحرانها و مشکلات پایان ناپذیر است، روابط این هنگام کدرا و بی دوام بوده و دیری نمی باید ، و دلالت بر جاذبیت سریع ولی کدراست.	شمس تریبج قمر آسود	۱۶ رفته ۱۸ مانده	۱۲ سرطان - 20:38	۲۰ سرطان - 16:00
این هنگام دلالت دارد بر افزایش روحیه اصرار و پی جویی و شجاعت و میل به گراف و اعراق نمودن و سرعت و تدروی. و رغبت به رفتار عجولانه در تصمیم گیریها و نیاز به زندگی ماجراجویانه وجود دارد. این وضعیت فلکی دلالت دارد بر وجود زمینه بسیار مناسب جهت اقدام به فعالیتهایی که نشاط و شادابی می طلبد، و بهتر است که به آنها در این وقت اقدام شود، ولی بدون انجام مسافرت، چون سفر در این مدت خوب نیست.	مریخ تسدیس اورانوس	۱۹ رفته ۶ مانده	۱ سرطان - 13:26	۱۸ سرطان - 0:00
در این هنگام زمینه رغبت به افراط در لذت و بوجی و تلبی و بی توجهی و بی بند و باری وجود داشته؛ همچنانکه رغبت به بزرگنمایی مشکلات و نگرانیها بیشتر از حجم واقعیش وجود دارد. همچنین زمینه برای آسیب به روابط عاطفی؛ و بروز مشکلات عروقی و قلبی وجود دارد.	شمس مقارنه زهره	۱۱ رفته ۳ ماه مانده	۲۵ آسود - 15:07	۱۹ میزان - 16:00
این هنگام دلالت دارد بر: بروز توهم سست و ناپایدار؛ ابراز علاقه به کسی که به تو رغبتی ندارد، باید واقعیت را در نظر بگیری و بجای اینکه واکنشهایی عنادآمیز و لجوجانه داشته باشی؛ پاسخهای مناسب بدهی. همچنین دلالت دارد بر وجود زمینه برای نگرانی و ناامیدی در زندگی عاطفی، که به مصرف بی رویه داروهای آرامبخش و نشاط آور و روی آوردن به فراموشی ناکامیها. همچنین دلالت دارد بر زمینه منفی جهت امور مالی، بلکه زمینه خسارتهای مالی درازمدت و زیانهای مستمر، که باعث ایجاد شکافهای مالی می شود؛ وجود دارد، و دلالت دارد بر ایجاد رابطه و خواستگاری و ازدواج در این هنگام مناسب نبوده، چه اینکه مدتش کوتاه بوده و دوامی نداشته و به طرفین از نظر مالی هزینه بسیار سنگینی تحمیل می کند.	مریخ تثلیث زحل	۱۰ رفته ۱۷ مانده	۱۵ سرطان - 15:16	۲۹ سرطان - 14:00
از آنجا که مریخ کوکب کار و تلاش است؛ لذا ارتباط روشن و محسوس با اقدامات و ابتکار عملهای شخصی داشته، لذا با جدیت در تلاشها می توانی به هدفی که مشتاقانه آرزویش را داشته ای برسی، از این رو باید به شجاعت مسلح شده چه اینکه هیچ چیزی را به آسانی بدست نمی آوری، باید خودت را ملزم به کاربرد نمره تلاشهای شخصی و نتیجه عرف جینت کنی و سختیهای راه را هموار کرده تا وضعیت مطمئن گردد، ولی به هر حال موفقیت در پایان مسیر وجود دارد. فراهم بودن تشخیص روشن و وضوح برنامه ها و اقدامات؛ که امکان می دهد تا غلبه بر مشکلات نموده و از موانع در محیط کار و برنامه های شخصی عبور کند. این وضعیت نه فایده ای داشته و نه ضرری دارد.	شمس نوازی زهره	۹ رفته ۶ مانده	۱۰ سرطان - 0:23	۱۸ سرطان - 5:00
این هنگام دلالت دارد بر: بروز توهم سست و ناپایدار؛ ابراز علاقه به کسی که به تو رغبتی ندارد، باید واقعیت را در نظر بگیری و بجای اینکه واکنشهایی عنادآمیز و لجوجانه داشته باشی؛ پاسخهای مناسب بدهی. همچنین دلالت دارد بر وجود زمینه برای نگرانی و ناامیدی در زندگی عاطفی، که به مصرف بی رویه داروهای آرامبخش و نشاط آور و روی آوردن به فراموشی ناکامیها. همچنین دلالت دارد بر زمینه منفی جهت امور مالی، بلکه زمینه خسارتهای مالی درازمدت و زیانهای مستمر، که باعث ایجاد شکافهای مالی می شود؛ وجود دارد، و دلالت دارد بر ایجاد رابطه و خواستگاری و ازدواج در این هنگام مناسب نبوده، چه اینکه مدتش کوتاه بوده و دوامی نداشته و به طرفین از نظر مالی هزینه بسیار سنگینی تحمیل می کند.	زهره تثلیث نبتون	۴ رفته ۷ مانده	۱۲ سرطان - 20:26	۱۹ سرطان - 11:00

تاریخ	وقایع نجومی طبی	شروع اتصال تاریخ ساعت	لحظه دقیق اتصال	نهایت انصراف تاریخ ساعت
۱ ماه شعبان = ۱۲ اسرطغان = ۱۲ تیر = استمرار وقایع فلکی از ماه قبل	عطارد تواری مریخ	۲ رفته ۱ مانده	۱ اسرطغان - 21:07	۱۲ اسرطغان - 15:00
	عطارد تسدیس مریخ	۱ رفته ۲ ماه مانده	۱۴ اسرطغان - 2:19 ۲۱ اسرطغان - 6:28	۲۱ آسُد - 5:00
	زهره تربیع اورانوس	۱ رفته ۱۰ مانده	۱۷ اسرطغان - 0:44	۲۲ اسرطغان - 17:00
این هنگام دلالت دارد بر افزایش مهارت؛ و عزم و اراده؛ و علاقه به تحرک؛ و رغبت به شوخ طبعی؛ و انتقاد دیگران، و وجود شوقی به انجام ابتکار عملها و افزایش فعالیتهاى بدنی و فکری؛ و فراهم شدن مهارتهای دستی و دقت و سرعت در انجام کارها دارد. دلالت دارد بر افزایش زمینه و نیاز مردم به گفتگو و بحث و بررسی، وقت مناسبی برای تلاشهایی در راه مصالحه و برچیدن اختلافات و نیز بررسی مشکلات ارتباطی بین دوستان و همسران.				
ادامه سایر وقایع فلکی از ماه قبل				
	تراجم بلوتون: در برج نجمی قوس	۸۲ رفته ۲ ماه مانده	ادامه _____	۲۲ سنبله - 9:24
<p>دلالت اجمالی: از آنجا که کوکب پلوتون به طور کلی دلالت دارد بر: حساسیتهای فیزیکی.. لذا در حالت تراجم اثرات پلوتون و خواص و موارد مربوط به دلالتهای پلوتون طی این ایام کاهش چشمگیری پیدا می کند. هنگام تراجم بطور کلی زمان تأمل و بازنگری در کارها است نه شروع هر کاری، و برای شروع کارهای مربوط به کوکب متراج نامناسب است.</p> <p>دلالت تفصیلی: تراجم پلوتون به طور کلی: در این زمان اتفاقاتی غیر منتظره و ناگهانی در زندگی شما رخ می دهد. در این زمان حس بی رحمی در برخی افراد شعله ور می شود که سبب بروز درگیری با دیگران، جنگ، خودپرستی و خود شیفتگی می شود. دشمنی، کینه ورزی، تنفر و رفتارهای تبعیض آمیز در این زمان بیشتر در جامعه مشاهده می شود.</p> <p>توصیه: در این زمان از هر آنچه که موجب درگیری با دیگران می شود دوری کنید.</p>				
	تراجم نپتون در برج نجمی دلو	۱ ماه رفته ۴ مانده	ادامه _____	۱۶ عقرب - 9:54
<p>دلالت اجمالی: از آنجا که کوکب نپتون به طور کلی دلالت دارد بر: آرمان گرایی، اعتقادات، دین، ایمان، اخلاص، معنویت؛ (در زمینه های مثبت)، و اعتیاد، فرار از واقعیات، واقع بین نبودن، ساده لوحی، سرخوردگی، بیشرفی و تقلب (در زمینه های منفی)، لذا در حالت تراجم اثرات نپتون و خواص و موارد مربوط به دلالتهای نپتون طی این ایام کاهش چشمگیری پیدا می کند. هنگام تراجم بطور کلی زمان تأمل و بازنگری در کارها است نه شروع هر کاری، و برای شروع کارهای مربوط به کوکب متراج نامناسب است.</p> <p>دلالت تفصیلی: تراجم نپتون به طور کلی: در این زمان مرز بین حقیقت و خیال (وهم) مشخص نیست. و انرژی زندگی خیالی بیشتر از زندگی حقیقی است. بنابراین رویاها در این زمان بر شما غلبه بیشتری دارند.</p> <p>توصیه: به شرم و فراست خود اعتماد کنید و به اندیشه ها و تفکر خود احترام بگذارید تا مرزهای حقیقت و وهم و خیال را دریابید.</p>				
	تراجم شیرون در برج نجمی دلو	۱ ماه رفته ۴ مانده	ادامه _____	۱۸ عقرب - 14:11
روز اول ماه شعبان تحویل شمس به درجه ۱۲ برج نجمی جوزا ساعت ۱۸:۴۸				
روز اول ماه شعبان تحویل شمس به درجه ۱۲ برج فلکی سرطان ساعت ۹:۰۱				

تاریخ	وقایع نجومی طبی	شروع اتصال تاریخ ساعت	لحظه دقیق اتصال	نهایت انصراف تاریخ ساعت
افزایش نور قمر	شب اول ماه	ادامه	شب پانزدهم ماه	هنگامی که قمر زاید النور باشد (در غیر آیام خسوف)، اقدام به کارهایی که موفقیتش مرهون رشد و افزایش و مطرح شدن و آشکار شدن بیشتر است، مناسب می باشد. اما کارهایی که آشکاری یا افزونی و ازدیاد یا شهرت به مصلحت و موفقیت آن نیست، مانند حجامت و فصد که در آنها خونریزی وجود دارد؛ نامناسب می باشد.
هنگام اجتماع	شب اول ماه	ادامه	شب هفتم ماه	*این هنگام مد رطوبات ابدان میباشد؛ همچنانکه در اوقات مد آب دریا بالا بیاید، در این وقت نیز رطوبات بدن از عمق باطن هر عضو یا جز بدن روی به ظاهر او می نهد. کارهایی که در این اوقات شروع می گردد، با تحول و دگرگونیهای مثبت به سمت آینده بهتر مواجه می گردد، به شرط اینکه تکیه بر دیگران نداشته باشید.
از نظر ارتباطات اجتماعی و خانوادگی: دوران اجتماع قمر، زمینه ساز افزایش حالت اعجاب همسران (مرد یا زن) بوده و بالتبع سبب افزونی توقعات آنها شده، فلذا بهتر است که از توقعات در این مرحله پرهیز نموده، و برای اجتناب از پیدایش اختلافات کوتاه بپایند. در این وقت تأسیس و ایجاد ارتباطهای عاطفی نوعاً موفقیت آمیز نبوده، چون این گونه ارتباطات حاصله در این مرحله، به آرزوهای غیر واقعی منتهی شده که نوعاً محقق نمی شود.				
بیت قمر: برج نجمی سرطان	۱۲ سرطان - 01:23	ادامه	۱۴ سرطان - 04:54	قمر در برج فلکی اسد
قمر در وجه اول برج نجمی سرطان وجه زهره و دريجان قمر	۱۲ سرطان - 01:23	ادامه	۱۴ سرطان - 04:15	قمر در وجه دوم برج نجمی شمس در وجه قمر
قمر در برج نجمی سرطان حد مریخ	۱۲ سرطان - 23:16	ادامه	۱۲ سرطان - 09:09	قمر + جنوب منزل نثره
شمس در وجه دوم برج نجمی جوزا وجه مریخ و دريجان زهره	۱۲ سرطان - 18:48	ادامه	۲۳ سرطان - 06:33	قمر تسدیس زحل
قمر + جنوب منزل نثره	۱۲ سرطان - 00:06	ادامه	۱۲ سرطان - 04:57	هنگام مناسبی برای تسلط بر خود و بدست آوردن ثبات و نیز احتیاط و پرهیز بوده، زمینه جدیت و حسن تدبیر و اداره امور همراه با منانیت و تعادل وجود دارد. احساس رشد و سن و پختگی بیشتری در خود کرده، این وقت برای انسجام بخشیدن به رابطه با مادر مناسب بوده، تمام این وقت تضمین کننده ثبات و صلح بوده، و نور از نگرانی که زندگی را سخت می کند؛ نجات می دهد، هنگام مناسبی است که نظام و برنامه مخصوص خود را پایه گذاری کنی.
قمر تسدیس زحل	۱۲ سرطان - 22:36	۱۳ سرطان - 19:25	۱۲ سرطان - 16:00	قمر تثلیث قمر اسود
مقارنه قمر با سدیم نثره	۱۲ سرطان - 12:05	۱۲ سرطان - 12:57	۱۲ سرطان - 13:48	عطارد تسدیس زحل
عطارد تسدیس زحل	۱۲ سرطان - 11:00	۱۸ سرطان - 11:19	۲۶ سرطان - 20:00	این وضعیت فلکی دلالت دارد بر کمک به تنظیم تواناییهای عقلی؛ ولذا توانایی لازم بر استدلال و قانع کردن دیگران و نیز رغبت به برنامه ها و ترغیب روابط با دیگران را افزایش داده، و به تفکر و تجدید نظر در تصورات و افکار شخصی و تحقق ایده ها و موفقیت در برخی تلاشهای دقیق و ظریف کمک می کند، این هنگام برای کارهای فکری و آنچه نیاز به تحمل جسمی داشته مناسب است، این وقت دلالت بر زمینه رفتار حکیمانه و جدیت در کارها و برنامه ها و طرحها را دارد، برای انجام کارهای فکری نیازمند به تمرکز؛ یا انجام داد و سندهای ملکی این هنگام مناسب است.
زهره مقابله پلوتون	۱۲ سرطان - 14:00	۱۸ سرطان - 3:31	۲۳ سرطان - 17:00	این هنگام دلالت دارد بر: بروز توهم سست و ناپایدار؛ ابراز علاقه به کسی که به تو رغبتی ندارد، باید واقعیت را در نظر بگیری و بجای اینکه واکنشهایی عنادآمیز و لجوجانه داشته باشی؛ پاسخهای مناسب بدهی. همچنین دلالت دارد بر وجود زمینه برای نگرانی و ناامیدی در زندگی عاطفی، که به مصرف بی رویه داروهای آرامبخش و نشاط آور و روی آوردن به فراموشی ناکامیها، ایجاد رابطه و خواستگاری و ازدواج در این هنگام مناسب نبوده، چه اینکه مدتش کوتاه بوده و دوامی نداشته.

۱ شعبان = ۱۲ تیر

تاریخ	وقایع نجومی طبی	شروع اتصال تاریخ ساعت	لحظه دقیق اتصال	نهایت انصراف تاریخ ساعت	
۲ شعبان = ۱۳ تیر	قمر در وجه دوم برج نجمی سرطان وجه عطارد و دریجان مریخ	۱۳ سرطان - 20:27	ادامه تا	۱۳ سرطان - 13:36	
	قمر در وجه سوم برج نجمی سرطان وجه قمر و دریجان مشتری	۱۳ سرطان - 13:36	ادامه تا	۱۴ سرطان - 04:55	
	قمر + جنوب منزل طرفه	۱۳ سرطان - 04:57	ادامه تا	۱۴ سرطان - 00:53	
	مقارنه قمر با جبهه	۱۳ سرطان - 19:02	۱۴ سرطان - 19:52	۱۴ سرطان - 20:45	
	قمر خالی السیر	۱۳ سرطان - 19:26	ادامه تا	۱۴ سرطان - 04:54	
	زهره در برج نجمی جوزا	۱۳ سرطان - 14:55	ادامه تا	۷ آسُد - 01:34	
	زهره در برج فلکی سرطان	۱۳ سرطان - 07:17	ادامه تا	۶ آسُد - 17:59	
	زهره در وجه اول برج نجمی جوزا وجه مشتری و دریجان عطارد	۱۳ سرطان - 14:55	ادامه تا	۲۲ سرطان - 14:26	
	زهره در برج نجمی جوزا حد عطارد	۱۳ سرطان - 14:55	ادامه تا	۱۸ سرطان - 12:32	
	قمر ضد نوازی نبتون	۱۳ سرطان - 1:00	۱۳ سرطان - 5:57	۱۲ سرطان - 10:48	
	قمر نوازی مشتری	۱۳ سرطان - 22:36	۱۳ سرطان - 3:37	۱۳ سرطان - 8:24	
	قمر مقابله نبتون	۱۳ سرطان - 9:00	۱۴ سرطان - 5:23	۱۵ سرطان - 1:36	
	این هنگام زمینه ساز افسردگی و واداشتن به سستی و بی توجهی و نداشتن رفتار راست و پاکیزه در ارتباطات و برخوردها بوده، و تو را به بزرگنمایی مشکلات واداشته؛ و نگرانیهای بی اساس فراهم می کند.				
	قمر نوازی قمر آسود	۱۳ سرطان - 14:12	۱۳ سرطان - 18:45	۱۴ سرطان - 23:18	
	قمر مقابله شیرون	۱۳ سرطان - 16:42	۱۴ سرطان - 12:59	۱۵ سرطان - 9:12	
قمر تثلیث مشتری	۱۳ سرطان - 17:18	۱۴ سرطان - 13:48	۱۵ سرطان - 10:12		
در این هنگام زمینه فراهم شدن عطوفت و مودت و موقعیت و محبوبیت اجتماعی و سلامتی و بهره مندی نزد جنس مخالف، وجود دارد و این وقت به آشنایی با اشخاص ذی نفوذ کمک کرده، و زمینه مورد تقدیر قرار گرفتن از مسئولان ما فوق نیز هست. همچنین دلالت بر بروز رفتار خوشبینانه و کریمانه، و ترغیب به مسافرتها و دیدارهای مفید برای وضعیت خود؛ دارد.					
قمر تثلیث پلوتون	۱۳ سرطان - 18:12	۱۴ سرطان - 14:27	۱۵ سرطان - 10:36		
در این هنگام زمینه اهتمام به امور و علوم اسرارآمیز و پنهان؛ و نیز افزایش غریزه آمیزشی وجود دارد.					
۳ شعبان = ۱۴ تیر	قمر در برج نجمی آسُد	۱۴ سرطان - 04:54	ادامه تا	۱۶ سرطان - 07:32	
	قمر در برج فلکی سنبله	۱۴ سرطان - 04:15	ادامه تا	۱۶ سرطان - 06:54	
	قمر در وجه اول برج نجمی آسُد وجه زحل و دریجان شمس	۱۴ سرطان - 04:54	ادامه تا	۱۵ سرطان - 23:33	
	قمر + جنوب منزل جبهه و منزل زهره	۱۴ سرطان - 00:54 زهره 15:23	ادامه تا	۱۵ سرطان - 08:06	
	مقارنه قمر با ظهر آسُد	۱۴ سرطان - 17:47	۱۴ سرطان - 18:38	۱۵ سرطان - 19:29	
	قمر در برج نجمی سرطان حد زحل	۱۴ سرطان - 20:37	ادامه تا	۱۴ سرطان - 02:18	
	قمر تسدید شمس	۱۴ سرطان - 0:06	۱۵ سرطان - 3:19	۱۶ سرطان - 6:24	
	این هنگام کمک می کند به متانت و تعادل شخصیت و اعتماد به نفس و موفقیت روابط عاطفی. این وضعیت فلکی دلالت دارد بر وجود زمینه برای نشاط و بویایی و بیدایش انگیزه و خودجوشی در این هنگام، بطور کلی شرایط مناسبی است، ولی اگر اقدام و تصمیم در این وقت دقیق نباشد، پایداری و قوت آن معلوم نیست.				
	قمر ضد نوازی شیرون	۱۴ سرطان - 13:00	۱۴ سرطان - 17:20	۱۴ سرطان - 21:36	
	شمس نوازی مریخ	۱۴ سرطان - 22:00	۲۳ سرطان - 14:18	۲۳ سرطان - 0:00	

تاریخ	وقایع نجومی طبی	شروع اتصال تاریخ ساعت	لحظه دقیق اتصال	نهایت انصراف تاریخ ساعت
۴ شعبان = ۱۵ تیر	قمر در وجه دوم برج نجمی آسَد وجه و دریجان مشتري	۱۵ سرطان - 23:33	ادامه تا	۱۵ سرطان - 16:24
	قمر در وجه سوم برج نجمی آسَد وجه و دریجان مریخ	۱۵ سرطان - 16:24	ادامه تا	۱۶ سرطان - 07:33
	قمر + جنوب منزل صرفه	۱۵ سرطان - 08:06	ادامه تا	۱۶ سرطان - 00:11
	مقارنه قمر با صرْفه	۱۵ سرطان - 11:09	۱۵ سرطان - 12:00	۱۵ سرطان - 12:50
	قمر خالی السیر	۱۵ سرطان - 06:07	ادامه تا	۱۶ سرطان - 07:32
	قمر در برج نجمی آسَد حد زحل	۱۵ سرطان - 22:00	ادامه تا	۱۵ سرطان - 07:22
	شمس در برج نجمی جوزا حد زهره	۱۵ سرطان - 21:10	ادامه تا	۲۲ سرطان - 05:22
	قمر صدتوازي زحل	۱۵ سرطان - 21:30	۱۵ سرطان - 1:44	۱۵ سرطان - 5:54
	قمر توازي اورانوس	۱۵ سرطان - 1:24	۱۵ سرطان - 5:35	۱۵ سرطان - 9:48
	قمر صدتوازي اورانوس	۱۵ سرطان - 11:00	۱۵ سرطان - 15:13	۱۶ سرطان - 19:24
قمر توازي زحل	۱۵ سرطان - 14:54	۱۶ سرطان - 19:08	۱۶ سرطان - 23:24	
قمر مقابله اورانوس	۱۵ سرطان - 18:24	۱۶ سرطان - 14:34	۱۷ سرطان - 10:42	
این هنگام زمینه ساز روحیه سرعت انفعال و لجاجت و بدرفتاری و رفتارهای نامتعارف و دگرگونی های ناگهانی در افکار و احساسات و واذشتن به ارتباطات گذرا و نیز فراق و جدایی می باشد همچنین دلالت دارد بر: دمدمی مزاجی و رعیت به بزرگنمایی حوادث و مشکلات زندگی روزمره و به آن جلوه ای بیش از حجم واقعیش دادن.				
۵ شعبان = ۱۶ تیر	مریخ مقارنه ذنب	۱۵ سرطان - 1:00	۳۱ سرطان - 3:01	۱۶ آسَد - 14:00
	عطارد صد توازي پلوتون	۱۵ سرطان - 18:00	۱۷ سرطان - 16:54	۱۹ سرطان - 15:00
	قمر صاعد در فلک اوج	۱۶ سرطان - 16:49	ادامه تا	۲۱ سرطان - 01:43
	مثلثه قمر: در برج نجمی سنبله	۱۶ سرطان - 07:32	ادامه تا	۱۸ سرطان - 10:11
	قمر در برج فلکی میزان	۱۶ سرطان - 06:54	ادامه تا	۱۸ سرطان - 09:31
	قمر در وجه اول برج نجمی سنبله وجه شمس و دریجان عطارد	۱۶ سرطان - 07:33	ادامه تا	۱۷ سرطان - 02:05
	قمر + منزل عواء	۱۶ سرطان - 00:11	ادامه تا	۱۷ سرطان - 10:21
	قمر در برج نجمی آسَد حد مریخ	۱۶ سرطان - 19:19	ادامه تا	۱۶ سرطان - 04:45
	مریخ در وجه دوم برج نجمی ثور وجه قمر و دریجان عطارد	۱۶ سرطان - 08:10	ادامه تا	۲۱ سرطان - 19:14
	عطارد در برج نجمی سرطان حد زهره	۱۶ سرطان - 23:52	ادامه تا	۲۰ سرطان - 04:35
قمر تریبج پلوتون	۱۶ سرطان - 20:48	۱۶ سرطان - 16:56	۱۷ سرطان - 13:06	
در این هنگام زمینه اهتمام به امور و علوم اسرارآمیز و پنهان؛ و نیز افزایش غریزه آمیزشی وجود دارد.				
قمر تسدیس عطارد	۱۶ سرطان - 23:06	۱۷ سرطان - 21:37	۱۸ سرطان - 20:06	
در این هنگام قدرت تخیل و ابداع افزایش یافته و نیروی حافظه و توانایی استدلال قوت می گیرد؛ همچنین فراهم کننده کفایتهای ممتازی در زمینه تجارت است، پیدایش شدن حالت اعتماد به نفس؛ و قدرت و سهولت تعبیر از مقاصد و ایده ها موجب درخشش شخصیت می گردد. وضعیت فلکی مناسبی است که به توازن عقلی و فکری و روشنی افکار کمک می کند، زمینه ملاقاتهای موفق و جابجاییهای پیش بینی نشده وجود دارد.				
قمر توازي شبرون	۱۶ سرطان - 23:12	۱۶ سرطان - 3:29	۱۶ سرطان - 7:48	

تاریخ	وقایع نجومی طبی	شروع اتصال تاریخ ساعت	لحظه دقیق اتصال	نهایت انصراف تاریخ ساعت	
۵ شعبان = ۱۶ تیر	قمر تثلیث مریخ	۱۶ سرطان - 5:48	۱۷ سرطان - 3:00	۱۸ سرطان - 0:18	
۶ شعبان = ۱۷ تیر	قمر در وجه دوم برج نجمی سنبله وجه زهره و دریجان زحل	۱۷ سرطان - 02:05	ادامه	۱۷ سرطان - 18:58	
	قمر در وجه سوم برج نجمی سنبله وجه عطارد و دریجان زهره	۱۷ سرطان - 18:58	ادامه	۱۸ سرطان - 10:11	
	قمر + منزل سماک	۱۷ سرطان - 10:21	ادامه	۱۸ سرطان - 08:12	
	مقارنه قمر با عواء	۱۷ سرطان - 20:36	۱۷ سرطان - 21:26	۱۷ سرطان - 22:18	
	مقارنه قمر با سماک الأعزل	۱۷ سرطان - 17:27	۱۷ سرطان - 18:18	۱۸ سرطان - 19:10	
	مقارنه قمر با سماک الرامح	۱۷ سرطان - 18:09	۱۷ سرطان - 18:59	۱۸ سرطان - 19:49	
	مکت قبل از تراجع اورانوس در برج نجمی حوت	۱۷ سرطان - 3:34	ادامه	۲۱ سرطان - 3:34	
	از آنجا که کوکب اورانوس به طور کلی دلالت دارد بر درک مستقیم، تغییرات ناگهانی و جذب، افکار فردی و مستقل می باشد. لذا در حالت مکت اثرات اورانوس را کم می گردد و خواص و موارد مربوط به دلالتهای اورانوس طی ایام مکت با رکود مواجه می شوند.				
	قمر خالی السیر	۱۷ سرطان - 09:29	ادامه	۱۸ سرطان - 10:11	
	قمر در برج نجمی سنبله حد مریخ	۱۷ سرطان - 14:43	ادامه	۱۸ سرطان - 04:41	
قمر ضدنوازی قمر أسود	۱۷ سرطان - 21:54	۱۷ سرطان - 2:29	۱۷ سرطان - 7:06		
قمر نوازی نبتون	۱۷ سرطان - 9:54	۱۷ سرطان - 14:41	۱۸ سرطان - 19:36		
قمر ضدنوازی مشتری	۱۷ سرطان - 13:06	۱۷ سرطان - 17:57	۱۸ سرطان - 23:00		
قمر تثلیث نبتون	۱۷ سرطان - 14:18	۱۸ سرطان - 10:31	۱۹ سرطان - 6:54		
این هنگام زمینه ساز افسردگی و واداشتن به سستی و بی توجهی و نداشتن رفتار راست و پاکیزه در ارتباطات و برخوردها بوده، و تو را به بزرگنمایی مشکلات واداشته؛ و نگرانیهای بی اساس فراهم می کند.					
۷ شعبان = ۱۸ تیر	تربیع اول یا ایمن	شب هفتم ماه	ادامه	شب چهاردهم ماه	
این هنگام جزر رطوبات است؛ همچنانکه در اوقات جزر آب دریا فرو رود در این وقت نیز رطوبات بدن از ظاهر و روی اعضا؛ به باطن می نهد.					
در خلال این ایام بهتر است که احتیاط و مراقبت پیشه گردد. چون ماه در این وقت در حالت تربیع نسبت به خورشید بوده، و مشکلات و موانع پیش بینی نشده ای ممکن است اتفاق بیافتد، فلذا شخص باید آمادگی لازم برای مواجهه آنها را داشته باشد، مثلاً امکان دارد شخص ذی نفوذ و سلطه ای؛ در موفقیت کارهایشان اخلال بنماید. در این ایام ممکن است با سنگ اندازها و مانع تراشیهایی مواجه شود. برای همین جهت مناسب است که در این ایام آمادگی تحمل این مشکلات بیشتر شده و نیز مشورت بیشتر انجام گیرد. افرادی که در این ایام دنیا می آیند، بطور فطری این استعداد را دارند و زود هم فرا می گیرند. که چطور مشکلاتشان را حل کنند، بلکه حتی برای خودشان مشکلاتی درست می کنند تا حلش کنند.					
از نظر ارتباطات و فعالیتهای اجتماعی؛ در این ایام ارتباطات اجتماعی کمتر پیش می آید، در آخرین لحظه ی قبل از تشکیل دیدارها، بسیاری از این ملاقاتها بدون دلیل یا با عذری لغو می گردند، ولی اگر دیدارها و تماسهایی در این وقت اتفاق بیافتد عموماً در فضایی منسجم و هماهنگ برگزار می شود. ارتباطهای عاطفی در این هنگام نوعاً به ارتباط مستمر و جدی مانند ازدواج ختم می شود، ولی گاهی امکان قطع پیوندهای این مرحله بطور ناگهانی وجود دارد، برای ارتباطهای در این مرحله؛ تناسبات دیگر بین طرفین؛ از نظر علم تنجیم (مانند طالع ولادت و اولین ارتباط) نیز ملاحظه شود، بطور کلی ارتباطهای حاصل شده در این هنگام نوعاً پایدار است اگر طرفین روش ملاحظه ی یکدیگر را دانسته و محبت صادقانه و طرفینی در کار باشد.					

تاریخ	وقایع نجومی طیبی	شروع اتصال تاریخ ساعت	لحظه دقیق اتصال	نهایت انصراف تاریخ ساعت
۷ شعبان = ۱۸ تیر	قمر در برج نجمی سنبله حد زحل	۱۸ سرطان - 04:41	ادامه تا	۱۸ سرطان - 07:13
	قمر در برج فلکی عقرب	۱۸ سرطان - 09:31	ادامه تا	۲۰ سرطان - 12:47
	قمر در برج نجمی میزان	۱۸ سرطان - 10:11	ادامه تا	۲۰ سرطان - 13:26
	قمر در وجه اول برج نجمی میزان وجه قمر و دریجان زهره	۱۸ سرطان - 10:11	ادامه تا	۱۹ سرطان - 04:52
	قمر در برج نجمی میزان حد زحل	۱۸ سرطان - 07:13	ادامه تا	۱۸ سرطان - 16:14
	زهره در برج نجمی جوزا حد مشتری	۱۸ سرطان - 12:32	ادامه تا	۲۳ سرطان - 10:01
	عطارد در وجه دوم برج نجمی سرطان وجه عطارد و دریجان مریخ	۱۸ سرطان - 17:44	ادامه تا	۲۶ سرطان - 18:38
	قمر + جنوب منزل غفر قمر تثلیث شبرون	۱۸ سرطان - 08:12	ادامه تا	۱۹ سرطان - 08:42
	قمر تثلیث زهره	۱۸ سرطان - 22:54	۱۹ سرطان - 21:06	۲۰ سرطان - 19:30
	این هنگام با افزایش نیروی تخیل و محبت و مودت و خوش بینی همراه بوده؛ و امکان گذران اوقات بسیار خوش و لذت بخش را فراهم می کند همچنین صلح و آرامش در روابط عاطفی را بپار می آورد.			
قمر تسدیس بلوتون	۱۸ سرطان - 23:18	۱۹ سرطان - 19:33	۱۹ سرطان - 15:54	
در این هنگام زمینه اهتمام به امور و علوم اسرارآمیز و پنهان؛ و نیز افزایش غریزه آمیزشی وجود دارد.				
۸ شعبان = ۱۹ تیر	قمر در طریقه محترقه	۱۹ سرطان - 16:50	ادامه تا	۲۱ سرطان - 20:20
	قمر در وجه دوم برج نجمی میزان وجه و دریجان زحل	۱۹ سرطان - 04:52	ادامه تا	۲۰ سرطان - 21:59
	قمر خالی السیر	۱۹ سرطان - 16:05	ادامه تا	۲۰ سرطان - 13:26
	مشتری در برج نجمی حمل حد زهره	۱۹ سرطان - 13:49	ادامه تا	۲۹ میزان - 23:53
	قمر + جنوب منزل زیانا	۱۹ سرطان - 08:42	ادامه تا	۲۰ سرطان - 09:13
	مقارنه قمر با زیانا جنوبی	۱۹ سرطان - 05:29	۱۹ سرطان - 06:21	۱۹ سرطان - 07:13
	مقارنه قمر با زیانا شمالی	۱۹ سرطان - 12:48	۱۹ سرطان - 13:40	۱۹ سرطان - 14:31
	قمر ضدتوازی عطارد	۱۹ سرطان - 20:18	۱۹ سرطان - 1:53	۱۹ سرطان - 7:48
	قمر توازی بلوتون	۱۹ سرطان - 0:06	۱۹ سرطان - 6:43	۱۹ سرطان - 14:06
	قمر تربیع نبتون	۱۹ سرطان - 17:12	۲۰ سرطان - 13:44	۲۱ سرطان - 10:30
این هنگام زمینه ساز افسردگی و واداشتن به سستی و بی توجهی و نداشتن رفتار راست و پاکیزه در ارتباطات و برخوردها بوده، و تورا به بزرگنمایی مشکلات واداشته؛ و نگرانیهای بی اساس فراهم می کند.				
زهره توازی مریخ	۱۹ سرطان - 22:00	۲۵ سرطان - 15:02	۲۰ سرطان - 18:00	
۹ شعبان = ۲۰ تیر	قمر در برج فلکی قوس	۲۰ سرطان - 12:47	ادامه تا	۲۳ سرطان - 17:14
	قمر در وجه سوم برج نجمی میزان وجه مشتری و دریجان عطارد	۲۰ سرطان - 21:59	ادامه تا	۲۰ سرطان - 13:26
	قمر در وجه اول برج نجمی عقرب وجه و دریجان مریخ	۲۰ سرطان - 13:26	ادامه تا	۲۱ سرطان - 08:31

تاریخ	وقایع نجومی طیبی	شروع اتصال تاریخ ساعت	لحظه دقیق اتصال	نهایت انصراف تاریخ ساعت
	قمر در برج نجمی میزان حد مریخ	۲۰سرطان - 07:36	ادامه تا	۲۰سرطان - 10:07
	هبوط قمر: برج نجمی عقرب	۲۰سرطان - 13:26	ادامه تا	۲۲سرطان - 17:54
	قمر در برج نجمی عقرب حد مریخ	۲۰سرطان - 10:07	ادامه تا	۲۱سرطان - 23:19
	عطارد در برج نجمی سرطان حد عطارد	۲۰سرطان - 04:35	ادامه تا	۲۵سرطان - 23:31
	قمر + منزل اکلیل	۲۰سرطان - 09:13	ادامه تا	۲۱سرطان - 01:58
	مقارنه قمر با اکلیل	۲۰سرطان - 12:31	۲۰سرطان - 13:23	۲۰سرطان - 14:16
	قمر تثلیث اورانوس	۲۰سرطان - 0:00	۲۱سرطان - 20:40	۲۱سرطان - 17:30
<p>در این هنگام زمینه فراهم شدن افکار بکر و ابتکاری؛ و سرگرمیهای پیش بینی نشده و افزایش اهتمام به علوم روز و تلویزیون و سینما و.. و میل به هر چه فوق العاده و عجیب است؛ وجود دارد. این هنگام دلالت دارد بر: برانگیخته تخیل و بوجود آورنده ایده ها و طرحهای متهورانه که ندرتاً محقق می گردد، نیاز به خویشتن داری و عدم فرار از مسؤولیت.</p>				
	قمر تربیع شیرون	۲۰سرطان - 0:48	۲۱سرطان - 21:23	۲۱سرطان - 18:12
	قمر صدتوازی شمس	۲۰سرطان - 1:42	۲۰سرطان - 12:05	۲۱سرطان - 3:18
	قمر صدتوازی مریخ	۲۰سرطان - 5:12	۲۰سرطان - 18:25 ۲۲سرطان - 18:42	۲۳سرطان - 8:18
	قمر تسدیس زحل	۲۰سرطان - 11:18	۲۱سرطان - 8:05	۲۲سرطان - 5:06
<p>هنگام مناسبی برای تسلط بر خود و بدست آوردن ثبات و نیز احتیاط و پرهیز بوده، زمینه جدیت و حسن تدبیر و اداره امور همراه با متانت و تعادل وجود دارد. احساس رشد و سن و پختگی بیشتری در خود کرده، این وقت برای انسجام بخشیدن به رابطه با مادر مناسب بوده، تمام این وقت تضمین کننده ثبات و صلح بوده، و تو را از نگرانی که زندگی را سخت می کند؛ نجات می دهد، هنگام مناسبی است که نظام و برنامه مخصوص خود را پایه گذاری کنی.</p>				
	قمر توازی رأس	۲۰سرطان - 13:12	۲۱سرطان - 7:54 ۲۲سرطان - 8:07	۲۳سرطان - 3:18
	قمر تثلیث قمر آسود	۲۰سرطان - 13:24	۲۱سرطان - 10:19	۲۲سرطان - 7:30
	قمر صدتوازی زهره	۲۰سرطان - 15:00	۲۱سرطان - 11:37 ۲۲سرطان - 6:11	۲۳سرطان - 3:18
	قمر تثلیث عطارد	۲۰سرطان - 16:24	۲۱سرطان - 15:21	۲۲سرطان - 14:36
<p>در این هنگام قدرت تخیل و ابداع افزایش یافته و نیروی حافظه و توانایی استدلال قوت می گیرد؛ همچنین فراهم کننده کفایتیهای ممتازی در زمینه تجارت است، پیدایش شدن حالت اعتماد به نفس؛ و قدرت و سهولت تعبیر از مقاصد و ایده ها موجب درخشش شخصیت می گردد. وضعیت فلکی مناسبی است که به توازن عقلی و فکری و روشنی افکار کمک می کند، زمینه ملاقاتهای موفق و جایبیهایی پیش بینی نشده وجود دارد.</p>				
	قمر در وجه دوم برج نجمی عقرب وجه شمس و دریجان مشتری	۲۱سرطان - 08:31	ادامه تا	۲۲سرطان - 02:01
	قمر + منازل قلب و شوله	۲۱سرطان - 01:58 شوله 15:44	ادامه تا	۲۲سرطان - 17:54
	مقارنه قمر با قلب العقرب	۲۱سرطان - 23:55	۲۱سرطان - 00:48	۲۱سرطان - 01:39

۹ شعبان = ۲۰ تیر

۱۰ شعبان = ۲۱ تیر

نهایت انصراف تاریخ ساعت	لحظه دقیق انصال	شروع انصال تاریخ ساعت	وقایع نجومی طبی	تاریخ
۱۷ فوس - 10:05	ادامه —	۲۱ سرطان - 3:34	شروع تراجع اورانوس در برج نجمی حوت	
<p>دلالت اجمالی: از آنجا که کوکب اورانوس به طور کلی دلالت دارد بر: درک مستقیم، تغییرات ناگهانی و جذبه، افکار فردی و مستقل، لذا در حالت تراجع اثرات اورانوس و خواص و موارد مربوط به دلالت‌های اورانوس طی این ایام کاهش چشمگیری پیدا می‌کند. هنگام تراجع بطور کلی زمان تأمل و بازنگری در کارها است نه شروع هر کاری، و برای شروع کارهای مربوط به کوکب متراجع نامناسب است.</p>				
<p>دلالت تفصیلی: تراجع اورانوس به طور کلی: رویدادهای غیر قابل پیش بینی یا غیر منتظره اتفاق می‌افتد. در طبیعت چیزهایی دچار دگرگونی می‌شوند. که گاه به صورت آشفتگی هوا، طوفانهای شدید، زلزله و یا آتشفشان نمود پیدا می‌کند. که نتیجه‌ی آن اختلال در ارتباطات و وسایل ارتباطی نظیر ماهواره‌های ارتباطی و یا خطوط انتقال می‌باشد. دگرگونی‌های به وجود آمده ممکن است در روابط اجتماعی و کار نیز پدید بیاید که گاه بصورت استقلال طلبی و یا خواست عمومی به عدم بازگشت به عقب و یا ساکن شدن در یک وضعیت نمود پیدا می‌کند. با پدید آمدن این رفتارهای غریب چه در طبیعت و چه در مسائل دیگر سبب افزایش هوشیاری و روشن فکری مردم نسبت به مسائل و محیط اطرافشان می‌شود.</p>				
<p>توصیه: تا حد ممکن از سفرهای هوایی خودداری شود. (بدلیل وضعیت هوا و اختلال در ارتباطات ماهواره‌ای) در این زمان سعی کنید تغییری در خود به وجود آورید و برای شروع طرحی به منظور ایجاد استقلال شخصی خود برنامه ریزی کنید.</p>				
۲۲ سرطان - 17:54	ادامه —	۲۱ سرطان - 15:21	قمر خالی السیر	
۱۹ سرطان - 7:00	۶ آسد - 22:43	۲۱ سرطان - 9:00	شمس تثلیث اورانوس	
<p>این هنگام دلالت دارد بر: افزایش حالت لجاجت و سرسختی و رفتار عجولانه، و استقلال طلبی شدید و رفتار نامتعارف؛ سبب اشتباه در تشخیصها و فضاوتها و تصمیم‌گیریها شده، و با تحولات سخت و خشن مواجه می‌گردد، میل به مبالغه در ارزیابی توان و نیروی خود؛ سبب دچار شدن سوانح قلبی یا تشنج می‌شود. برای پذیرش و انجام وظایف خانوادگی و شغلی احساس سختی کرده، بجای اینکه وضعیت جدید را پذیرفته و به آن راضی شوی؛ تصمیم به تغییر هر چیزی می‌گیری. این هنگام خطیری است برای سلامتی، بطوریکه زمینه دچار شدن به نوسانات مهمی در محدوده قلب یا چشم یا افت قند خون وجود دارد. این وقت به تجدید نظر در امور زندگی و تنظیم آن وا می‌دارد، و درگیریهای دردناک با محیط اطراف فراهم کرده، و موجب آشفتگی شدید در روابط و علائق شده، بطوریکه تفاهم را سخت می‌کند، باید پرخي از نورات و بایسته‌هایت را تغییر دهی و از آنها چشم‌پوشی کنی چون هنوز با شخصیت تو و زندگی‌ت انسجام نپذیرفته، شرایط تو را به تعدیل عادات و رفتار در برابر محیط و سازگاری با آن و نیز نوگرایی و ایجاد اصلاحات در برنامه‌ها و داشته‌ها، در این وقت امکان تغییر مکان و یا رفتن از وطن و محل اقامت وجود دارد. و دلالت دارد بر وجود زمینه بسیار منفی که موجب به هم ریختگی و مشکلات مستمری می‌گردد. و بر وجود زمینه جهت احساس زن و شوهر به از دست دادن استقلال و آزادی شخصی‌شان، دراین هنگام ممکن است رابطه زوجیت به سبب مشکلات جنجالی رو به سردی و آسیب برود. و دلالت دارد بر وجود زمینه و فراهم بودن جلب شهرت و قدرشناسی دیگران، ولی یک جهت بسیار منفی هم دارد، هنگام توجه و ایجاد رابطه نبوده این وقت میل به یک نوع غیر متعارف از روابط را فراهم کرده روابطی که با تغییر همراه بوده، این وقت برای روابط گذرا و غیر دائمی، و نیز ارتباطات بر اساس سرگرمی، و نیز معاشرت و روابط زناشویی زوجین مناسب می‌باشد، ایجاد ارتباط در این هنگام بسیار پراگندنده و جذاب بوده دوامی نداشته و به روابط پایدار مانند ازدواج منتهی نمی‌شود، روابط برقرارشده در این هنگام بدون پیچیدگی و تندی پایان می‌یابد.</p>				

تاریخ	وقایع نجومی طبی	شروع اتصال تاریخ ساعت	لحظه دقیق اتصال	نهایت انصراف تاریخ ساعت
۱۱ شعبان = ۲۲ تیر	قمر در برج نجمی قوس	۲۲ سرطان - 17:54	ادامه تا	۲۵ سرطان - 00:37
	قمر در برج فلکی جدی	۲۲ سرطان - 17:14	ادامه تا	۲۵ سرطان - 23:30
	قمر در وجه سوم برج نجمی عقرب وجه زهره و دریجان قمر	۲۲ سرطان - 02:01	ادامه تا	۲۲ سرطان - 17:55
	قمر در وجه اول برج نجمی قوس وجه عطارد و دریجان مشتری	۲۲ سرطان - 17:55	ادامه تا	۲۲ سرطان - 13:35
	قمر در برج نجمی عقرب حد زحل	۲۲ سرطان - 05:52	ادامه تا	۲۲ سرطان - 13:53
	زهره در وجه دوم برج نجمی جوزا وجه مریخ و دریجان زهره	۲۲ سرطان - 14:26	ادامه تا	۳۰ سرطان - 17:58
	شمس در برج نجمی جوزا حد مریخ	۲۲ سرطان - 05:22	ادامه تا	۲۸ سرطان - 12:24
	قمر + منزل نعام	۲۲ سرطان - 17:54	ادامه تا	۲۴ سرطان - 20:24
	قمر شمالي صاعد از رأس	۲۲ سرطان - 3:14	ادامه تا	۵ آسد - 12:11
	مقارنه قمر با لسعة العقرب	۲۲ سرطان - 00:48	۲۲ سرطان - 01:40	۲۲ سرطان - 02:33
	مقارنه قمر با شولة	۲۲ سرطان - 01:48	۲۲ سرطان - 02:40	۲۲ سرطان - 03:33
	مقارنه قمر با النصل	۲۲ سرطان - 13:34	۲۲ سرطان - 14:27	۲۲ سرطان - 15:21
قمر تسدیس نبتون	۲۲ سرطان - 21:00	۲۲ سرطان - 18:08	۲۲ سرطان - 15:30	
این هنگام زمینه ساز افسردگی و واداشتن به سستی و بی توجهی و نداشتن رفتار راست و پاکیزه در ارتباطات و برخوردها بوده، و تو را به بزرگنمایی مشکلات واداشته؛ و نگرانیهای بی اساس فراهم می کند.				
قمر تربیع اورانوس	۲۲ سرطان - 4:06	۲۲ سرطان - 1:20	۲۴ سرطان - 22:54	
این هنگام زمینه ساز روحیه سرعت انفعال و لجاجت و بدرفتاری و رفتارهای نامتعارف و دگرگونی های ناگهانی در افکار و احساسات و واداشتن به ارتباطات گذرا و نیز قراق و جدایی می باشد همچنین دلالت دارد بر: دمدمی مزاجی و رغبت به بزرگنمایی حوادث و مشکلات زندگی روزمره و به آن جلوه ای بیش از حجم واقعیش دادن.				
قمر تسدیس شیرون	۲۲ سرطان - 4:48	۲۲ سرطان - 1:58	۲۴ سرطان - 23:24	
قمر مقارنه پلوتون	۲۲ سرطان - 6:24	۲۲ سرطان - 3:34	۲۴ سرطان - 1:06	
در این هنگام زمینه اهتمام به امور و علوم اسرارآمیز و پنهان؛ و نیز افزایش غریزه آمیزشی وجود دارد.				
قمر تلبیث مشتری	۲۲ سرطان - 8:00	۲۲ سرطان - 5:32	۲۴ سرطان - 3:18	
در این هنگام زمینه فراهم شدن عطوفت و مودت و موقعیت و محبوبیت اجتماعی و سلامتی و بهره مندی نزد جنس مخالف، وجود دارد و این وقت به آشنایی با اشخاص ذي نفوذ کمک کرده، و زمینه مورد تقدیر قرار گرفتن از مسؤولان ما فوق نیز هست. همچنین دلالت بر بروز رفتار خوشبینانه و کریمانه، و ترغیب به مسافرتها و دیدارهای مفید برای وضعیت خود؛ دارد.				
قمر ضدتوازی شمس	۲۲ سرطان - 17:30	۲۲ سرطان - 9:18	۲۴ سرطان - 20:18	
قمر تربیع قمر آسود	۲۲ سرطان - 18:18	۲۲ سرطان - 15:53	۲۴ سرطان - 13:48	
شروع ماه نموز اسکندری	۲۲ سرطان	ادامه تا	۲۲ سرطان	
قمر در وجه دوم برج نجمی قوس وجه قمر و دریجان مریخ	۲۲ سرطان - 13:35	ادامه تا	۲۴ سرطان - 07:42	
زهره در برج نجمی جوزا حد زهره	۲۲ سرطان - 10:01	ادامه تا	۲۷ سرطان - 11:49	
شمس در وجه سوم برج نجمی جوزا وجه شمس و دریجان زحل	۲۲ سرطان - 06:33	ادامه تا	۱ آسد - 16:59	
مقارنه قمر با عین الرامی	۲۲ سرطان - 12:14	۲۲ سرطان - 13:09	۲۲ سرطان - 14:21	
مقارنه قمر با الفكة الجنوبية	۲۲ سرطان - 12:32	۲۲ سرطان - 13:26	۲۲ سرطان - 14:21	
مقارنه قمر با النسر الواقع	۲۲ سرطان - 14:40	۲۲ سرطان - 15:34	۲۲ سرطان - 16:28	
۱۲ شعبان = ۲۳ تیر				

تاریخ	وقایع نجومی طیبی	شروع اتصال تاریخ ساعت	لحظه دقیق اتصال	نهایت انصراف تاریخ ساعت
۱۲ شعبان = ۲۴ تیر	قمر وسط السیر قمر در وجه سوم برج نجمی قوس وجه زحل و دریاچان شمس	شب ۲۴ سرطان	ادامه تا	شب ۲۵ سرطان
	قمر خالی السیر	۲۴ سرطان - 07:42	ادامه تا	۲۵ سرطان - 00:13
	قمر در برج نجمی قوس حد زحل	۲۴ سرطان - 09:40	ادامه تا	۲۵ سرطان - 00:13
	قمر در برج نجمی قوس حد مریخ	۲۴ سرطان - 13:29	ادامه تا	۲۵ سرطان - 13:29
	قمر + منزل بلده	۲۴ سرطان - 20:24	ادامه تا	۲۵ سرطان - 01:19
	مقارنه قمر با بلده	۲۴ سرطان - 01:31	۲۴ سرطان - 02:26	۲۴ سرطان - 03:20
	قمر تواری پلوتون	۲۴ سرطان - 3:18	۲۴ سرطان - 11:07	۲۴ سرطان - 18:18
	قمر تسدیس اورانوس	۲۴ سرطان - 9:54	۲۵ سرطان - 7:56	۲۶ سرطان - 6:24
	شمس تربیع مشتری	۲۴ سرطان - 22:00	۱۰ آسد - 17:41	۱۲ آسد - 12:00
	این هنگام با تقویت اراده و فراهم شدن اعتماد به نفس و گذشت و میل به حسن تصرف و دخالت‌های بجا؛ همراه بوده، و بهره مندی و موفقیت‌ها را فراهم می‌کند، امکان ایفای نقش اجتماعی مهم وجود دارد، که ایده‌ها و آرزوهای زندگی شغلی و مادی‌ت را برآورده کرده و ارتباطات و روابط و پیوندهای مهم و سودآور را به دنبال دارد. و دلالت دارد بر: بهترین وقت برای ازدواج، این وقت کمک می‌کند که ازدواج توأم با انسجام و گذشت و تفاهم باشد، و فراهم کننده خوشبختی برای زوج‌هاست.			
۱۴ شعبان = ۲۵ تیر	هنگام استقبال			
	شب چهاردهم ماه			
*این هنگام مد رطوبات ابدان میباش؛ همچنانکه در اوقات مد آب دریا بالا بیاید، در این وقت نیز رطوبات بدن از عمق باطن هر عضو یا جز بدن روی به ظاهر او می‌نهد.				
در این دوره برای همه چیز و همه کاری زمینه رشد و موفقیت وجود دارد، در این وقت است که نتایج کارهایتان را به بار نشسته می‌بینید، اگر در دوره تربیع ایمن کار شما رکود داشته؛ در این دوره نیز نتایج کارتان خوب نیست، در مقابل اگر رشد و تحول داشته، در این دوره می‌بینید که نتایج و دستاورد کارهایتان در حال تحقق است. ماه در دوره استقبال دلالت بر موفقیت بزرگ یا رکود عمیق است، اگر برنامه‌ها یا تان موافق شرایط ماه در مرحله‌های گذشته و با مراعات آنها بوده در این دوره دستاوردهای کارتان را بهره مند می‌شوید.				
کارها تا به نتیجه رسیدن پیگیری شده و موفقیت فرین آنهاست، همانطور که اشاره شد، اگر نقطه شروع خوب بوده و بدانید چگونه موانع را پشت سر بگذارید. موفقیت‌های شغلی مانند روابط عاطفی به بقیه عناصر هیئت فلکی شخص و طالع شروع آن کار نیز بستگی دارد، ولذا صرفاً با وضعیت قمر در حال استقبال نمی‌توان حکم قطعی به موفقیت آن کار کرد، ولی به هر حال دوره استقبال قمر ارتباط مهمی با موفقیت امور دارد.				
از نظر اجتماعی: روابط و تماس‌های اجتماعی در این مرحله افزایش می‌یابد، و خوشوفتی و پرحرفی فضای حاکم بر نوع این دیدارهاست.				
از نظر عاطفی: ارتباط‌های عاطفی در این هنگام مواجه با درگیری‌ها و نزاع و اتهامات است، و هر طرف توقع کوتاه آمدن طرف مقابل را داشته، و توقعات طرفین از یکدیگر افزایش می‌یابد، ولی نوعاً این مشکلات منتهی به جدایی نمی‌گردد.				
۱۴ شعبان = ۲۵ تیر	قمر بطیء السیر	۲۵ سرطان	ادامه تا	۷ آسد
	ویال + مثلثه قمر: در برج نجمی جدی	۲۵ سرطان - 00:37	ادامه تا	۲۷ سرطان - 08:57
	قمر در برج فلکی دلو	۲۵ سرطان - 23:30	ادامه تا	۲۷ سرطان - 08:13

تاریخ	وقایع نجومی طیبی	شروع اتصال تاریخ ساعت	لحظه دقیق اتصال	نهایت انصراف تاریخ ساعت	
۱۴ شعبان = ۲۵ تیر	قمر در وجه اول برج نجمی جدی وجه مشترک و دریچان زحل	۲۵ سرطان - 00:13	ادامه تا	۲۶ سرطان - 20:43	
	عطارد در برج نجمی سرطان حد مشترک	۲۵ سرطان - 23:31	ادامه تا	۱ آسد - 02:08	
	قمر + منازل سعد ذابح و سعد بلع	۲۵ سرطان - 01:19 سعد بلع 15:15	ادامه تا	۲۶ سرطان - 08:56	
	مقارنه قمر با النسر الطائر	۲۵ سرطان - 20:40	۲۵ سرطان - 21:34	۲۵ سرطان - 22:30	
	مقارنه قمر با سعد ذابح	۲۵ سرطان - 07:46	۲۵ سرطان - 08:41	۲۵ سرطان - 09:38	
	مقارنه قمر با سعد بلع	۲۵ سرطان - 15:06	۲۵ سرطان - 16:02	۲۵ سرطان - 16:59	
	قمر تثلیث زحل	۲۵ سرطان - 22:18	۲۶ سرطان - 20:41	۲۷ سرطان - 19:30	
	<p>هنگام مناسبی برای تسلط بر خود و بدست آوردن ثبات و نیز احتیاط و پرهیز بوده، زمینه جدیت و حسن تدبیر و اداره امور همراه با متانت و تعادل وجود دارد. احساس رشد و سن و پختگی بیشتری در خود کرده، این وقت برای انسجام بخشیدن به رابطه با مادر مناسب بوده، تمام این وقت تضمین کننده ثبات و صلح بوده، و تو را از نگرانی که زندگی را سخت می کند؛ نجات می دهد، هنگام مناسبی است که نظام و برنامه مخصوص خود را پایه گذاری کنی.</p>				
	قمر ضدنوازی عطارد	۲۵ سرطان - 7:36	۲۵ سرطان - 14:32	۲۶ سرطان - 21:12	
	قمر تثلیث مریخ	۲۵ سرطان - 10:06	۲۶ سرطان - 9:55	۲۷ سرطان - 10:12	
	<p>در این هنگام زمینه افزایش شجاعت و دلیری و مقاومت و روحیه مبارزه با سختیها وجود داشته، وقت مناسبی برای دفاع از اندیشه ها و حقوق تو و نیز برداشتن گامهای مهم می باشد. و دلالت دارد بر وجود زمینه جهت امور عاطفی، ولی بهتر است که از هر اقدام و یا فعالیت مهمی مانند ازدواج یا اشتغال پرهیز کرد، چه اینکه جنبه احساساتی آن بر آن غالب خواهد بود.</p>				
	۱۵ شعبان = ۲۶ تیر	قمر در وجه دوم برج نجمی جدی وجه مریخ و دریچان زهره	۲۶ سرطان - 20:43	ادامه تا	۲۶ سرطان - 15:41
		قمر در وجه سوم برج نجمی جدی وجه شمس و دریچان عطارد	۲۶ سرطان - 15:41	ادامه تا	۲۷ سرطان - 08:58
		قمر خالی السیر	۲۶ سرطان - 15:23	ادامه تا	۲۷ سرطان - 08:57
قمر در برج نجمی جدی حد زحل		۲۶ سرطان - 14:26	ادامه تا	۲۷ سرطان - 20:46	
عطارد در وجه سوم برج نجمی سرطان وجه قمر و دریچان مشترک		۲۶ سرطان - 18:38	ادامه تا	۸ آسد - 20:42	
قمر + منزل سعد السعود		۲۶ سرطان - 08:56	ادامه تا	۲۷ سرطان - 09:38	
مقارنه قمر با النیر		۲۶ سرطان - 22:59	۲۶ سرطان - 23:55	۲۶ سرطان - 00:52	
مقارنه قمر با سعد ناشرة		۲۶ سرطان - 10:18	۲۶ سرطان - 11:16	۲۶ سرطان - 12:12	
مقارنه قمر با سعد السعود		۲۶ سرطان - 13:09	۲۶ سرطان - 14:06	۲۶ سرطان - 15:04	
قمر ضدنوازی مشترک		۲۶ سرطان - 19:54	۲۶ سرطان - 1:30	۲۶ سرطان - 6:54	
قمر نوازی نبتون		۲۶ سرطان - 1:18	۲۶ سرطان - 6:49	۲۶ سرطان - 12:12	
قمر مقارنه نبتون		۲۶ سرطان - 10:06	۲۷ سرطان - 9:01	۲۸ سرطان - 8:24	
<p>این هنگام زمینه ساز افسردگی و واداشتن به سستی و بی توجهی و نداشتن رفتار راست و پاکیزه در ارتباطات و برخوردها بوده، و تو را به بزرگنمایی مشکلات واداشته؛ و نگرانیهای بی اساس فراهم می کند.</p>					
قمر ضدنوازی قمر آسود		۲۶ سرطان - 13:42	۲۶ سرطان - 18:57	۲۷ سرطان - 0:06	
قمر مقارنه شیرون	۲۶ سرطان - 18:24	۲۷ سرطان - 17:26	۲۸ سرطان - 16:54		

تاریخ	وقایع نجومی طبی	شروع اتصال تاریخ ساعت	لحظه دقیق اتصال	نهایت انصراف تاریخ ساعت
کاهش نور قمر	شب شانزدهم ماه	ادامه تا	آخر ماه	
<p>هنگامی که قمر ناقص النور باشد (در غیر ایام خسوف)؛ اقدام به کارهایی که آشکاری یا افزونی و ازدیاد یا شهرت به مصلحت و موفقیت آن نیست، مانند حجامت و فصد که در آنها خونریزی وجود دارد؛ مناسب می باشد. اما کارهایی که موفقیتش مرهون رشد و افزایش و مطرح شدن و آشکار شدن بیشتر است، نامناسب می باشد.</p>				
۱۶ شعبان = ۲۷ تیر	قمر در برج نجمی جدی حد مریخ قمر در برج نجمی دلو قمر در برج فلکی حوت قمر در وجه اول برج نجمی دلو وجه زهره و دریجان زحل زهره در برج نجمی جوزا حد مریخ قمر + سعد الأخبیه مقارنه قمر با ذنب الدجاجة قمر تسدیس بلوتون	۲۷ سرطان - 20:46 ۲۷ سرطان - 08:57 ۲۷ سرطان - 08:13 ۲۷ سرطان - 08:58 ۲۷ سرطان - 11:49 ۲۷ سرطان - 09:38 ۲۷ سرطان - 12:06 ۲۷ سرطان - 20:12	ادامه تا ادامه تا ادامه تا ادامه تا ادامه تا ادامه تا ۲۷ سرطان - 13:04 ۲۸ سرطان - 19:16	۲۷ سرطان - 07:33 ۲۰ سرطان - 20:12 ۲۰ سرطان - 19:25 ۲۸ سرطان - 06:26 ۲ أسد - 04:33 ۲۸ سرطان - 14:46 ۲۷ سرطان - 14:03 ۲۸ سرطان - 18:48
<p>در این هنگام زمینه اهتمام به امور و علوم اسرارآمیز و پنهان؛ و نیز افزایش غریزه آمیزشی وجود دارد.</p>				
قمر تواری شایرون عطارد تواری مشتری	۲۷ سرطان - 18:00 ۲۷ سرطان - 7:00	۲۸ سرطان - 22:57 ۲۹ سرطان - 1:58	۲۸ سرطان - 3:54 ۲۱ سرطان - 23:00	
۱۷ شعبان = ۲۸ تیر	قمر در وجه دوم برج نجمی دلو وجه و دریجان عطارد قمر + منزل فرغ اول مقارنه قمر با سعد الأخبیه شمس در برج نجمی جوزا حد زحل قمر تواری زحل قمر ضد تواری اورانوس عطارد مقابله نپتون	۲۸ سرطان - 06:26 ۲۸ سرطان - 14:46 ۲۸ سرطان - 23:48 ۲۸ سرطان - 12:24 ۲۸ سرطان - 2:48 ۲۸ سرطان - 8:54 ۲۸ سرطان - 18:00	ادامه تا ادامه تا ۲۸ سرطان - 00:47 ادامه تا ۲۸ سرطان - 7:45 ۲۸ سرطان - 13:49 ۷ أسد - 7:00 ۱۷ أسد - 17:27	۲۹ سرطان - 02:13 ۲۰ سرطان - 00:57 ۲۸ سرطان - 01:45 ۱ أسد - 16:59 ۲۸ سرطان - 12:42 ۲۸ سرطان - 18:48 ۲۷ أسد - 14:00
<p>این هنگام دلالت دارد بر: بروز حالت تردید و شک و اضطراب و نگرانی و خستگی عصبی بزرگ که به حافظه آسیب رسانده یا سبب افسردگی می شود، از ارتکاب اشتباهات بزرگ در اداره مصالح و منافع پرهیز، زمینه ارتکاب اشتباهات در احکام و تصمیم گیریها؛ و دچار شدن به ناامیدی وجود داشته، سعی در بازبینی و رسیدگی به امور خود در این هنگام نداشته باش که موفق نمی شوی.</p>				
۱۸ شعبان = ۲۹ تیر	قمر در وجه سوم برج نجمی دلو وجه قمر و دریجان زهره قمر خالی السیر قمر در برج نجمی دلو حد مریخ قمر در برج نجمی دلو حد زحل نپتون در برج نجمی جدی مقارنه قمر با منکب الفرس قمر تواری اورانوس قمر ضد تواری زحل	۲۹ سرطان - 02:13 ۲۹ سرطان - 14:15 ۲۹ سرطان - 19:52 ۲۹ سرطان - 08:39 ۲۹ سرطان - 0:56 ۲۹ سرطان - 11:29 ۲۹ سرطان - 20:00 ۲۹ سرطان - 2:12	ادامه تا ادامه تا ادامه تا ادامه تا ادامه تا ۲۹ سرطان - 12:30 ۲۹ سرطان - 0:59 ۲۹ سرطان - 7:15	۳۰ سرطان - 20:13 ۳۰ سرطان - 20:12 ۲۹ سرطان - 08:39 ۲۹ سرطان - 16:57 ۳۶ دلو - 7:48 ۲۹ سرطان - 13:29 ۲۹ سرطان - 6:00 ۲۹ سرطان - 12:18

تاریخ	وقایع نجومی طبی	شروع اتصال تاریخ ساعت	لحظه دقیق اتصال	نهایت انصراف تاریخ ساعت
۱۸ شعبان = ۲۹ تیر	قمر مقارنه اورانوس	۲۹ سرطان - 4:30	۳۰ سرطان - 4:30	۳۱ سرطان - 4:36
	در این هنگام زمینه اهتمام به امور و علوم اسرارآمیز و پنهان؛ و نیز افزایش غریزه آمیزشی وجود دارد.	۲۹ سرطان - 6:48	۳۰ سرطان - 6:45	۳۱ سرطان - 6:54
۱۹ شعبان = ۲۰ تیر	قمر ضدنوازی شیرون	۲۹ سرطان - 11:06	۲۹ سرطان - 16:11	۳۰ سرطان - 21:18
	عطار صد نوازی نبتون	۲۹ سرطان - 5:00	۳۱ سرطان - 4:34	۲ آسند - 7:00
	قمر در برج نجمی حوت	۳۰ سرطان - 20:12	ادامه	۱ آسند - 08:45
	قمر در برج فلکی حمل	۳۰ سرطان - 19:25	ادامه	۱ آسند - 07:58
	قمر در وجه اول برج نجمی حوت وجه زحل و دریجان مشتری	۳۰ سرطان - 20:13	ادامه	۳۰ سرطان - 18:22
	قمر در وجه دوم برج نجمی حوت وجه مشتری و دریجان قمر	۳۰ سرطان - 18:22	ادامه	۳۱ سرطان - 14:35
	زهره در وجه سوم برج نجمی جوزا وجه شمس و دریجان زحل	۳۰ سرطان - 17:58	ادامه	۷ آسند - 01:34
	قمر + فرغ آخر	۳۰ سرطان - 00:57	ادامه	۳۱ سرطان - 07:54
	مقارنه قمر با جناح الفرس	۳۰ سرطان - 07:08	۳۰ سرطان - 08:09	۳۰ سرطان - 09:10
	مقارنه قمر با سره الفرس	۳۰ سرطان - 17:31	۳۰ سرطان - 18:32	۳۱ سرطان - 19:34
قمر مقارنه قمر آسود	۳۰ سرطان - 22:12	۳۱ سرطان - 22:35	آسند - 23:00	
قمر تربیع زهره	۳۰ سرطان - 13:54	۳۱ سرطان - 16:57	۲ آسند - 19:54	
این هنگام با افزایش نیروی تخیل و محبت و مودت و خوش بینی همراه بوده؛ و امکان گذران اوقات بسیار خوش و لذت بخش را فراهم می کند همچنین صلح و آرامش در روابط عاطفی را بار می آورد.	قمر تسدیس مریخ	۳۰ سرطان - 14:06	۳۱ سرطان - 15:45	۱ آسند - 17:24
در این هنگام زمینه افزایش شجاعت و دلیری و مقاومت و روحیه مبارزه با سختیها وجود داشته، وقت مناسبی برای دفاع از اندیشه ها و حقوق تو و نیز برداشتن گامهای مهم می باشد. و دلالت دارد بر وجود زمینه جهت امور عاطفی، ولی بهتر است که از هر اقدام و یا فعالیت مهمی مانند ازدواج یا اشتغال پرهیز کرد، چه اینکه جنبه احساساتی آن بر آن غالب خواهد بود.	قمر نوازی قمر آسود	۳۰ سرطان - 16:42	۳۱ سرطان - 22:10	۳۱ سرطان - 3:48
قمر هابط در فلک اوج	۳۱ سرطان - 01:43	ادامه	۱۲ آسند - 23:56	
قمر در وجه سوم برج نجمی حوت وجه و دریجان مریخ	۳۱ سرطان - 14:35	ادامه	۱ آسند - 08:45	
قمر در برج نجمی حوت حد مریخ	۳۱ سرطان - 08:35	ادامه	۱ آسند - 00:04	
مریخ در وجه سوم برج نجمی ثور وجه و دریجان زحل	۳۱ سرطان - 19:14	ادامه	۱۲ آسند - 02:20	
قمر + بطن الحوت	۳۱ سرطان - 07:54	ادامه	۱ آسند - 08:45	
قمر تثلث عطار	۳۱ سرطان - 22:30	۱ آسند - 0:34	۲ آسند - 2:18	
در این هنگام قدرت تخیل و ابداع افزایش یافته و نیروی حافظه و توانایی استدلال قوت می گیرد؛ همچنین فراهم کننده کفایتیهای ممتازی در زمینه تجارت است، پیدایش شدن حالت اعتماد به نفس؛ و قدرت و سهولت تعبیر از مقاصد و ایده ها موجب درخشش شخصیت می گردد. وضعیت فلکی مناسبی است که به توازن عقلی و فکری و روشنی افکار کمک می کند، زمینه ملاقاتهای موفق و جابجاییهای پیش بینی نشده وجود دارد.				

تاریخ	وقایع نجومی طیبی	شروع اتصال تاریخ ساعت	لحظه دقیق اتصال	نهایت انصراف تاریخ ساعت	
۲۰ شعبان = ۳۱ تیر	قمر تریبیم شمس	۲۱ سرطان - 23:06	۱ آسُد - 8:02	۲ آسُد - 16:36	
	این هنگام زمینه ساز اضطراب و بدبینی و دمدمی مزاجی و افزایش سختی و مشکلات با جنس مخالف می باشد. این وضعیت فلکی دلالت دارد بر ناخجستگی این هنگام، زمینه ایجاد مشکلات برای شخص توسط خودش وجود دارد.	قمر صدنوازی نبتون	۲۱ سرطان - 4:42	۲۱ سرطان - 10:25	۲۱ سرطان - 16:18
	قمر نوازی عطارد	۲۱ سرطان - 4:42	۲۱ سرطان - 9:48	۲۱ سرطان - 15:00	
	قمر تسدیس نبتون	۲۱ سرطان - 8:24	۱ آسُد - 8:36	۲ آسُد - 8:36	
این هنگام زمینه ساز افسردگی و واداشتن به سستی و بی توجهی و نداشتن رفتار راست و پاکیزه در ارتباطات و برخوردها بوده، و تو را به بزرگنمایی مشکلات واداشته؛ و نگرانیهای بی اساس فراهم می کند.	قمر نوازی مشتری	۲۱ سرطان - 11:12	۲۱ سرطان - 17:09	۱ آسُد - 23:18	
قمر تسدیس شبرون	۲۱ سرطان - 17:06	۱ آسُد - 17:10	۲ آسُد - 17:00		
قمر در برج نجمی حمل	۱ آسُد - 08:45	ادامه تا	۴ آسُد - 20:19		
قمر در برج فلکی ثور	۱ آسُد - 07:58	ادامه تا	۴ آسُد - 19:34		
قمر در وجه اول برج نجمی حمل وجه و دریجان مریخ	۱ آسُد - 08:45	ادامه تا	۲ آسُد - 06:50		
قمر خالی السیر	۱ آسُد - 08:02	ادامه تا	۱ آسُد - 08:45		
قمر در برج نجمی حوت حد زحل	۱ آسُد - 00:04	ادامه تا	۱ آسُد - 05:14		
شمس در برج نجمی سرطان	۱ آسُد - 16:49	ادامه تا	۲ سنبله - 0:04		
شمس در برج فلکی آسُد	۱ آسُد - 07:12	ادامه تا	۱ سنبله - 14:21		
شمس در برج نجمی سرطان حد مریخ	۱ آسُد - 16:49	ادامه تا	۷ آسُد - 23:41		
شمس در وجه اول برج نجمی سرطان وجه زهره و دریجان قمر	۱ آسُد - 16:49	ادامه تا	۱۳ آسُد - 05:05		
عطارد در برج نجمی سرطان حد زحل	۱ آسُد - 02:08	ادامه تا	۸ آسُد - 20:39		
قمر + منزل سرطان	۱ آسُد - 08:45	ادامه تا	۲ آسُد - 06:28		
مقارنه قمر با الرشاء	۱ آسُد - 23:58	۱ آسُد - 01:00	۱ آسُد - 01:59		
مقارنه قمر با سرطان	۱ آسُد - 09:15	۱ آسُد - 10:16	۱ آسُد - 11:16		
مقارنه قمر با کف الخضب	۱ آسُد - 11:32	۱ آسُد - 12:33	۱ آسُد - 13:34		
قمر تثلیث بلوتون	۱ آسُد - 19:06	۲ آسُد - 19:12	۲ آسُد - 19:06		
در این هنگام زمینه اهتمام به امور و علوم اسرارآمیز و پنهان؛ و نیز افزایش غریزه آمیزشی وجود دارد.	قمر مقارنه مشتری	۱ آسُد - 0:00	۲ آسُد - 0:19	۳ آسُد - 0:24	
در این هنگام زمینه فراهم شدن عطوفت و مودت و موقعیت و محبوبیت اجتماعی و سلامتی و بهره مندی نزد جنس مخالف، وجود دارد و این وقت به آشنایی با اشخاص ذی نفوذ کمک کرده، و زمینه مورد تقدیر قرار گرفتن از مسؤولان ما فوق نیز هست. همچنین دلالت بر بروز رفتار خوشبینانه و کریمانه، و ترغیب به مسافرتها و دیدارهای مفید برای وضعیت خود؛ دارد.	مریخ تثلیث نبتون	۱ آسُد - 4:00	۱۲ آسُد - 13:53	۲۴ آسُد - 4:00	
این هنگام دلالت دارد بر: خطیر بودن آن؛ بخاطر وجود زمینه غلبه امیال و تسلط نقاط ضعف شخصی و عادتها، و افزایش غریزه و عدم کنترل آن. همچنین دلالت دارد بر ضعیف شدن اراده و توان برای تلاش و ابتکار، و برانگیخته شدن امیال و غرائز نفسانی؛ و وجود زمینه درگیریهایی با محیط خود؛ رغبت به فراموشی مشکلات و ناکامیها و مصرف داروهای آرامبخش، و بروز حوادث مرتبط با آب و گاز و مه.					

۲۰ شعبان = ۳۱ تیر

۲۱ شعبان = ۱ امرداد

تاریخ	وقایع نجومی طبی	شروع اتصال تاریخ ساعت	لحظه دقیق اتصال	نهایت انصراف تاریخ ساعت
تربیع اخیر	شب بیست و دوم	ادامه تا	شب ۲۸ ماه	
<p>این هنگام جزر رطوبات است؛ همچنانکه در اوقات جزر آب دریا فرو رود در این وقت نیز رطوبات بدن از ظاهر و روی اعضا؛ به باطن می نهد.</p> <p>این هنگام فرصت مناسبی است برای تأمل و تفکر و بازنگری درباره گذشته و شناسایی آنچه نیاز به تحول یا پیشرفت داشته و نیز شناخت مواردی که نیاز به تصحیح دارد، و این بازنگری در این وقت لازم است، چه در هنگام قبلی (استقبال) موفق بوده یا نبوده باشد، این تفکر ممکن است گاهی موجب دلسردی بشود ولی چه بسیار منجر به دستیابی به راه حل‌های جدید و بازبینی گذشته و آمادگی برای حرکتی نوین بشود، پیداکردن ناموفقیتهای همیشه مفید بوده و نباید آنرا شکست تلقی کرد، چون عبرت آموزی از آنها خود به تنهایی، بک موفقیت است.</p> <p>کارهایی که در این ایام شروع می شود، یا به موفقیت منتهی می شود و یا در همان ابتدا با شکست مواجه می شود، در این اوقات کسانی که فاقد نشانه های فلکی برای مراجعه ی به خویشتن بوده و این رویه را ندارند، تلاشهایشان نتیجه ی موهومی پیدا می کند، علیرغم اینکه فعالیت بسیاری می کنند، ولی اشخاصی که نشانه های فلکی در زاویه شان مساعد با مراجعه ی به خویشتن است (مانند واجدین اتصالات مسعود میان عطارد و مشتری و زحل با سایر کواکب)، اینها به نتایج رضایت بخشی برای تلاشهایشان می رسند. در گذشته حکام ممالک برای صدور قوانین جدید (که نوعاً مطلوب مردم نبود) از منجمین موقع مناسب را وقتی می پرسیدند، آنها این وقت را توصیه می کردند، چون نوع مردم بخاطر گرفتاریهای شخصی مشغول به امور خود بوده و توجه چندانی به امور جامعه نداشتند.</p> <p>از نظر ارتباطات و فعالیتهای اجتماعی: در این دوره روابط اجتماعی وضع بسیار نامناسبی دارد، بیشتر دیدارها برای بحث روی موضوعات سخت و مشکلات و یا کارهای بدیهی اتفاق می افتد، پس در هر چیزی نقد و بررسی و تجدید نظر می شود، ولذا بهتر است در این مدت؛ شخص تا می تواند در خانه باشد، و خیلی با مردم سر و کار نداشته مگر برای ضرورت. ارتباطات واقعی بسیار نادر اتفاق می افتد، و نوعاً افراد به حال شخصی خودشان مشغولند، لذا ایجاد ارتباط در این مقطع نوعاً ناکام و ناموفق بوده، بلکه در این مدت بسیاری از جداییها اتفاق می افتد، البته با تفکر و حسابرسی دقیق و اینکه جدایشان به مصلحتشان است.</p>				
قمر در وجه دوم برج نجمی حمل وجه و دریچان شمس	۲ آسُد - 06:50	ادامه تا	۳ آسُد - 02:42	
زهره در برج نجمی جوزا حد زحل	۳ آسُد - 04:33	ادامه تا	۷ آسُد - 01:34	
قمر + منزل بطین	۲ آسُد - 06:28	ادامه تا	۳ آسُد - 10:59	
مقارنه قمر با المنقار	۲ آسُد - 10:35	۲ آسُد - 11:34	۲ آسُد - 12:34	
قمر ضد توارز پلوتون	۲ آسُد - 2:00	۲ آسُد - 9:56	۲ آسُد - 18:36	
قمر توارز شمس	۲ آسُد - 10:12	۲ آسُد - 18:13	۳ آسُد - 3:06	
قمر نسیدینس شمس	۲ آسُد - 16:42	۴ آسُد - 0:37	۵ آسُد - 7:30	
<p>این هنگام کمک می کند به متانت و تعادل شخصیت و اعتماد به نفس و موفقیت روابط عاطفی. این وضعیت فلکی دلالت دارد بر وجود زمینه برای نشاط و بویایی و بیدایش انگیزه و خودجوشی در این هنگام، بطور کلی شرایط مناسبی است، ولی اگر اقدام و تصمیم در این وقت دقیق نباشد، بایداری و فوت آن معلوم نیست.</p>				
قمر تربیع نبوت	۳ آسُد - 20:36	۴ آسُد - 20:04	۴ آسُد - 19:00	
<p>این هنگام زمینه ساز افسردگی و واداشتن به سستی و بی توجهی و نداشتن رفتار راست و پاکیزه در ارتباطات و برخوردها بوده، و تو را به بزرگنمایی مشکلات واداشته؛ و نگرانیهای بی اساس فراهم می کند.</p>				
عطارد توارز قمر آسود	۳ آسُد - 11:00	۴ آسُد - 14:12	۷ آسُد - 23:00	
شمس ضد توارز پلوتون	۲ آسُد - 13:00	۷ آسُد - 23:38	۱۱ آسُد - 0:00	

تاریخ	وقایع نجومی طبی	شروع اتصال تاریخ ساعت	لحظه دقیق اتصال	نهایت انصراف تاریخ ساعت	
۳۳ شعبان = ۳ امرداد	قمر در وجه سوم برج نجمی حمل وجه زهره و دریجان مشترک	۳ آسُد - 02:42	ادامه تا	۴ آسُد - 20:19	
	قمر خالی السیر	۳ آسُد - 16:12	ادامه تا	۴ آسُد - 20:19	
	قمر در برج نجمی حمل حد مریخ	۳ آسُد - 21:04	ادامه تا	۳ آسُد - 07:15	
	قمر در برج نجمی حمل حد زحل	۳ آسُد - 07:15	ادامه تا	۳ آسُد - 18:08	
	قمر + منزل ثریا	۳ آسُد - 10:59	ادامه تا	۴ آسُد - 06:17	
	مقارنه قمر با بطین	۳ آسُد - 19:03	۳ آسُد - 20:03	۳ آسُد - 21:03	
	مقارنه قمر با العول	۳ آسُد - 05:34	۳ آسُد - 06:32	۳ آسُد - 07:32	
	مقارنه قمر با سدیم الثریا	۳ آسُد - 18:03	۴ آسُد - 19:03	۴ آسُد - 20:00	
	قمر ترازوی زهره	۲ آسُد - 2:48	۳ آسُد - 13:10	۴ آسُد - 2:12	
	قمر تسدیس اورانوس	۲ آسُد - 4:54	۴ آسُد - 4:13	۵ آسُد - 3:00	
این هنگام زمینه ساز روحیه سرعت انفعال و لجاجت و بد رفتاری و رفتارهای نامتعارف و دگرگونی های ناگهانی در افکار و احساسات و واداشتن به ارتباطات گذرا و نیز فراق و جدایی می باشد همچنین دلالت دارد بر: دمدمی مزاجی و رغبت به بزرگنمایی حوادث و مشکلات زندگی روزمره و به آن جلوه ای بیش از حجم واقعیش دادن.					
۳۴ شعبان = ۴ امرداد	قمر تربیع شبرون	۳ آسُد - 5:00	۴ آسُد - 4:14	۵ آسُد - 3:00	
	شرف + مثلثه قمر: در برج نجمی ثور	۴ آسُد - 20:19	ادامه تا	۶ آسُد - 04:54	
	قمر در برج فلکی جوزا	۴ آسُد - 19:34	ادامه تا	۶ آسُد - 04:11	
	قمر در وجه اول برج نجمی ثور وجه عطارد و دریجان زهره	۴ آسُد - 20:19	ادامه تا	۴ آسُد - 17:30	
	قمر در وجه دوم برج نجمی ثور وجه قمر و دریجان عطارد	۴ آسُد - 17:30	ادامه تا	۵ آسُد - 12:19	
	قمر + منزل دبران	۴ آسُد - 06:17	ادامه تا	۵ آسُد - 04:00	
	مقارنه قمر با دبران	۴ آسُد - 08:03	۴ آسُد - 09:01	۴ آسُد - 10:00	
	قمر تثلیث زحل	۴ آسُد - 19:24	۴ آسُد - 18:35	۵ آسُد - 17:12	
	هنگام مناسبی برای تسلط بر خود و بدست آوردن ثبات و نیز احتیاط و پرهیز بوده، زمینه جدیت و حسن تدبیر و اداره امور همراه با متانت و تعادل وجود دارد. احساس رشد و سن و پختگی بیشتری در خود کرده، این وقت برای انسجام بخشیدن به رابطه با مادر مناسب بوده، تمام این وقت تضمین کننده ثبات و صلح بوده، و تو را از نگرانی که زندگی را سخت می کند؛ نجات می دهد، هنگام مناسبی است که نظام و برنامه مخصوص خود را پایه گذاری کنی.				
	قمر ترازوی ذنب	۴ آسُد - 20:12	۵ آسُد - 18:55	۶ آسُد - 14:42	
قمر تسدیس قمر آسود	۴ آسُد - 23:24	۵ آسُد - 22:31	۶ آسُد - 21:06		
قمر ترازوی مریخ	۴ آسُد - 2:12	ادامه تا	۶ آسُد - 7:30		
عطارد تثلیث پلوتون	۴ آسُد - 3:00	ادامه تا	۲۰ آسُد - 15:00		
این هنگام دلالت بر بروز افسردگی و احساس گناه و افزایش سرسختی دارد، و بروز درگیریهای شدید با محیط و اطرافیان، و حوادث قلبی که علل عصبی داشته یا حوادثی بوسیله آتش اتفاق می افتد.					

تاریخ	وقایع نجومی طبی	شروع اتصال تاریخ ساعت	لحظه دقیق اتصال	نهایت انصراف تاریخ ساعت
۲۴ شعبان = ۴ مرداد	زهره تثلیث اورانوس	۱۷:۰۰ - آسُد	۰۷:۰۹ - آسُد	۲۱:۰۰ - آسُد
	این هنگام دلالت دارد بر وجود زمینه برای رفتارهای منفعلانه و عجولانه و اختلافات و جدائیها، و ایجاد روابط عاطفی که چه بسا عواقب نامطلوب یا وخیمی داشته و سبب بروز رفتارهای عجولانه ای شده که موجب پشیمانی و جدائیهای دردناک می شود، احتمال ایجاد روابط گذرا و ناپایدار وجود دارد. و بر وجود زمینه بسیار منفی در ایجاد ارتباط یا مباشرت زوجیت، یکی از طرفین تغییر نظر می دهد. و بر زمینه مثبت جهت میل به تغییر و برانگیختن توجه دیگران، این وقت تنها برای ارتباطهای سریع و گذرا و بی نیاز از تعهدات و پابندیها مناسب است، چون هر گونه ارتباطی که در هنگام این اتصال فلکی رخ دهد؛ هر چند جالب به نظر برسد اما دوامی ندارد، همچنین زمینه بروز حالت دلزدگی از وضعیت فعلی و علاقه به آشنایی و گذراندن با اشخاص تازه و اراده پیوسته برای تغییر و شهرت وجود دارد، لذا ازدواج در این هنگام نوعاً از روی پذیرش جدی نبوده؛ بلکه از روی علاقه به شهرت و میل به تغییر وضعیت بوده، و لذا نوعاً ناموفق و سرانجامهایی ناپسند مانند طلاق فضیحت بار داشته، یا اینکه صرفاً موجب شهرت و نامداری شخص می شود.			
۲۵ شعبان = ۵ مرداد	قمر در وجه سوم برج نجمی ثور وجه و دریجان زحل	۱۲:۱۹ - آسُد	ادامه تا	۰۴:۵۴ - آسُد
	قمر در برج نجمی ثور حد زحل	۱۲:۱۷ - آسُد	ادامه تا	۲۰:۴۹ - آسُد
	قمر + منزل هفقه	۰۴:۰۰ - آسُد	ادامه تا	۰۵:۱۴ - آسُد
	قمر جنوبی هابط از ذنب	۱۲:۱۱ - آسُد	ادامه تا	۰۶:۴۹ - آسُد
	مقارنه قمر با الناجذ	۰۵:۱۶ - آسُد	۰۶:۱۲ - آسُد	۰۷:۰۹ - آسُد
	مقارنه قمر با العیوق	۰۶:۵۸ - آسُد	۰۷:۵۳ - آسُد	۰۸:۵۰ - آسُد
	مقارنه قمر با المنطقة	۱۳:۳۰ - آسُد	۱۴:۲۵ - آسُد	۱۵:۲۱ - آسُد
	مقارنه قمر با السیف	۱۸:۰۸ - آسُد	۱۹:۰۴ - آسُد	۱۹:۵۹ - آسُد
	مقارنه قمر با هفقه	۱۸:۱۰ - آسُد	۱۹:۰۶ - آسُد	۲۰:۰۱ - آسُد
	قمر تسدیس عطارد	۰۴:۳۰ - آسُد	۰۳:۳۵ - آسُد	۰۱:۵۴ - آسُد
	در این هنگام قدرت تخیل و ابداع افزایش یافته و نیروی حافظه و توانایی استدلال قوت می گیرد؛ همچنین فراهم کننده کفایتیهای ممتازی در زمینه تجارت است، پیدایش شدن حالت اعتماد به نفس؛ و قدرت و سهولت تعبیر از مقاصد و ایده ها موجب درخشش شخصیت می گردد. وضعیت فلکی مناسبی است که به توازن عقلی و فکری و روشنی افکار کمک می کند، زمینه ملاقاتهای موفق و جابجاییهای پیش بینی نشده وجود دارد.			
قمر تثلیث نبتون	۰۵:۲۴ - آسُد	۰۴:۳۳ - آسُد	۰۷:۰۶ - آسُد	
	این هنگام زمینه ساز افسردگی و واداشتن به سستی و بی توجهی و نداشتن رفتار راست و پاکیزه در ارتباطات و برخوردها بوده، و تو را به بزرگنمایی مشکلات واداشته؛ و نگرانیهای بی اساس فراهم می کند.			
قمر تثلیث شنبون	۰۵:۱۸ - آسُد	۱۲:۰۹ - آسُد	۰۷:۳۰ - آسُد	
قمر تربیع اورانوس	۰۵:۱۸ - آسُد	۱۲:۱۵ - آسُد	۰۷:۳۶ - آسُد	
	این هنگام زمینه ساز روحیه سرعت انفعال و لجاجت و بدرفتاری و رفتارهای نامتعارف و دگرگونی های ناگهانی در افکار و احساسات و واداشتن به ارتباطات گذرا و نیز فراق و جدایی می باشد همچنین دلالت دارد بر: دمدمی مزاجی و رغبت به بزرگنمایی حوادث و مشکلات زندگی روزمره و به آن جلوه ای بیش از حجم واقعیش دادن.			
قمر مقابله بلوتون	۰۵:۱۸ - آسُد	۱۴:۰۸ - آسُد	۰۷:۲۴ - آسُد	
	در این هنگام زمینه اهتمام به امور و علوم اسرارآمیز و پنهان؛ و نیز افزایش گزینه آمیزشی وجود دارد.			

تاریخ	وقایع نجومی طیبی	شروع اتصال تاریخ ساعت	لحظه دقیق اتصال	نهایت انصراف تاریخ ساعت	
۲۶ شعبان = ۶ امرداد	روز محدود ماه شعبان	شب بیست و هشتم	ادامه تا	شب بیست و هفتم	
	قمر در برج نجمی ثور حد مریخ	۶ آسُد - 20:49	ادامه تا	۶ آسُد - 00:49	
	قمر در برج نجمی جوزا	۶ آسُد - 04:54	ادامه تا	۸ آسُد - 09:56	
	قمر در برج فلکی سرطان	۶ آسُد - 04:11	ادامه تا	۸ آسُد - 09:16	
	قمر در وجه اول برج نجمی جوزا وجه مشتری و دریجان عطارد	۶ آسُد - 04:54	ادامه تا	۷ آسُد - 00:45	
	قمر خالی السیر	۶ آسُد - 03:35	ادامه تا	۶ آسُد - 04:54	
	زهره در برج فلکی آسُد	۶ آسُد - 17:59	ادامه تا	۳۱ آسُد - 01:11	
	قمر + منزل هعنه	۶ آسُد - 05:14	ادامه تا	۷ آسُد - 09:44	
	مقارنه قمر با ابط الجوزا	۶ آسُد - 19:47	۶ آسُد - 20:43	۶ آسُد - 21:38	
	مقارنه قمر با منکب ذی العنان	۶ آسُد - 06:47	۶ آسُد - 07:42	۶ آسُد - 08:37	
	مقارنه قمر با حیاء	۶ آسُد - 08:54	۶ آسُد - 09:47	۶ آسُد - 10:41	
	مقارنه قمر با هعنه	۶ آسُد - 14:39	۶ آسُد - 15:33	۶ آسُد - 16:26	
	قمر تریبع قمر آسود	۶ آسُد - 8:12	۷ آسُد - 5:54	۸ آسُد - 3:00	
	قمر نوازی زهره	۶ آسُد - 17:12	۷ آسُد - 5:21	۷ آسُد - 14:48	
عطارد تثلیث مشتری	۶ آسُد - 23:00	ادامه تا	۱۶ آسُد - 8:00		
این هنگام فعالیتهای فکری و ارتباطات، از سلامتی اندیشه خود در این وقت استفاده کن تا تصمیمهای لازم مربوط به شغلت یا برنامه های شخصیت را بگیری. همچنین این وقت دلالت بر افزایش علاقه به علوم طبی و دینی و نیز تدریس و استادی داشته. و دلالت دارد بر: هنگام بسیار خجسته برای رسیدن به تفاهم بهتر با افراد مورد علاقه از راه گفتگو و تبادل نظرات، نقص این هنگام وجود احتمال بروز سوء تفاهم و جدل در کلام، لذا باید گفتگوها بخوبی و دقت مدیریت شود.					
۲۷ شعبان = ۷ امرداد	زهره تریبع مشتری	۶ آسُد - 11:00	۱۴ آسُد - 7:34	۲۲ آسُد - 0:00	
	این هنگام دلالت دارد بر وجود زمینه برای میل به رفاه طلبی و فراهم شدن شادابی و نشاط و تحقق موفقیتهای شخصی، هنگام مناسبی برای روابط عاطفی و انسجام آنها بوده، وقت خوبی برای خواستگاری و ازدواج و تجدید روابط با دوستان قدیمی می باشد. و بر وجود زمینه بسیار مناسب جهت تفکر و بازنگری در اشتباهات گذشته که در روابط با دیگران داشته و عبور از اختلافات و پایان دادن آنها، هنگام مناسبی برای طلب تفاهم تسامح و گذشت یا قانع نمودن کسی به حقیقت و عدالت، فرصت بسیار مناسبی است برای برگزاری مجالس عروسی، ازدواج در این هنگام نوعا توأم با اخلاص و امانت می باشد، وقت ممتازی است برای شروع رابطه عاطفی که امید ازدواج در آنست مانند خواستگاری برای ازدواج.				
	قمر سریع السیر	۷ آسُد	ادامه تا	۲۰ آسُد	
	قمر در وجه دوم برج نجمی جوزا وجه مریخ و دریجان زهره	۷ آسُد - 00:45	ادامه تا	۷ آسُد - 18:21	
	قمر در وجه سوم برج نجمی جوزا وجه شمس و دریجان زحل	۷ آسُد - 18:21	ادامه تا	۸ آسُد - 09:55	
	قمر خالی السیر	۷ آسُد - 02:03	ادامه تا	۸ آسُد - 09:56	
	قمر در برج نجمی جوزا حد مریخ	۷ آسُد - 07:06	ادامه تا	۸ آسُد - 21:24	
	منته زهره: برج نجمی سرطان	۷ آسُد - 01:34	ادامه تا	۳۱ آسُد - 08:42	
	شمس در برج نجمی سرطان حد مشتری	۷ آسُد - 23:41	ادامه تا	۱۵ آسُد - 07:13	
	زهره در برج نجمی سرطان حد مریخ	۷ آسُد - 01:34	ادامه تا	۱۲ آسُد - 17:55	
	قمر + منزل ذراع	۷ آسُد - 09:44	ادامه تا	۸ آسُد - 08:40	
	مقارنه قمر با شعری یمانیة	۷ آسُد - 23:34	۷ آسُد - 00:28	۷ آسُد - 01:22	

تاریخ	وقایع نجومی طبی	شروع اتصال تاریخ ساعت	لحظه دقیق اتصال	نهایت انصراف تاریخ ساعت
۲۷ شعبان = ۷ مرداد	مقارنه قمر با ذراع مقبوضه	۷ آسُد - 10:13	۷ آسُد - 11:05	۷ آسُد - 11:58
	مقارنه قمر با کاستور التوام المقدم	۷ آسُد - 10:31	۷ آسُد - 11:23	۷ آسُد - 12:16
	قمر ضدنوازی پلوتون	۷ آسُد - 13:36	۸ آسُد - 21:12	۸ آسُد - 4:00
	قمر مقارنه زهره	۷ آسُد - 14:18	۸ آسُد - 13:03	۹ آسُد - 11:18
این هنگام با افزایش نیروی تخیل و محبت و مودت و خوش بینی همراه بوده؛ و امکان گذران اوقات بسیار خوش و لذت بخش را فراهم می کند همچنین صلح و آرامش در روابط عاطفی را ببار می آورد.				
۲۸ شعبان = ۸ مرداد	قمر نوازی شمس	۷ آسُد - 14:48	۸ آسُد - 22:51	۸ آسُد - 6:00
	مریخ تربیع اورانوس	۷ آسُد - 5:00	۹ آسُد - 19:33	۳۰ آسُد - 12:00
این هنگام دلالت دارد بر وجود زمینه رفتارهای اغراق آمیز و عجیب و خشن، که سبب آسیب دیدن روابط دوستانه و اختلافات و جداییهای عاطفی می گردد. همچنین وجود زمینه افزایش سبک سری و عصبیت مزاج و رفتارهای غیر متعارف که موجب زبانهایی در وضعیت اجتماعی و شغلی می گردد. این وضعیت فلکی دلالت دارد بر وجود زمینه جهت: پیشآمد تغییرات همچنان برانگیز و تحولات ناگهانی و پیش بینی نشده، و نیز سرکشی برخی از مستخدمین در بیشتر اوقات، و عدم وجود زمینه جهت برقراری روابط عاطفی؛ چه اینکه محکوم به اضطراب و نگرانی مغرط بوده و سبب انتشار نامناسب عنوان آن می گردد. و دلالت دارد بر بروز رغبت فراوان به تغییر و تحول که سبب ایجاد تکانهای شدید در روابط عاطفی می شود، وقت نامناسبی است برای شروع روابط چه اینکه روابط این وقت نوعاً کوتاه و گذرا بوده و باید به زودی و بدون پیچیدگی پایان یابد.				
تحت الشعاع				
شب ۲۸ ماه		ادامه		آخر ماه
این هنگام جزر رطوبات است؛ همچنانکه در اوقات جزر آب دریا فرو رود در این وقت نیز رطوبات بدن از ظاهر و روی اعضا؛ به باطن می نهد.				
این هنگام فرصت مناسبی است برای تأمل و تفکر و بازنگری درباره گذشته و شناسایی آنچه نیاز به تحول یا پیشرفت داشته و نیز شناخت مواردی که نیاز به تصحیح دارد، و این بازنگری در این وقت لازم است، چه در هنگام قبلی (استقبال) موفق بوده یا نبوده باشد. این تفکر ممکن است گاهی موجب دلسردی بشود ولی چه بسیار منجر به دستیابی به راه حلهای جدید و بازبینی گذشته و آمادگی برای حرکتی نوین بشود، یادکردن ناموفقیتهای همیشه مفید بوده و نباید آنرا شکست تلقی کرد، چون عبرت آموزی از آنها خود به تنهایی، بگ موفقیت است.				
کارهایی که در این ایام شروع می شود، یا به موفقیت منتهی می شود و یا در همان ابتدا با شکست مواجه می شود، در این اوقات کسانی که فاقد نشانه های فلکی برای مراجعه ی به خویشین بوده و این رویه را ندارند، تلاشهایشان نتیجه ی موهومی پیدا می کند، علیرغم اینکه فعالیت بسیاری می کنند، ولی اشخاصی که نشانه های فلکی در زایچه شان مساعد با مراجعه ی به خویشین است (مانند واجدین اتصالات مسعود میان عطارد و مشتری و زحل با سایر کواکب)، اینها به نتایج رضایت بخشی برای تلاشهایشان می رسند. در گذشته حکام ممالک برای صدور قوانین جدید (که نوعاً مطلوب مردم نبود) از منجمین موقع مناسب را وقتی می پرسیدند، آنها این وقت را توصیه می کردند، چون نوع مردم بخاطر گرفتاریهای شخصی مشغول به امور خود بوده و توجه چندانی به امور جامعه نداشتند.				
از نظر ارتباطات و فعالیتهای اجتماعی: در این دوره روابط اجتماعی وضع بسیار نامناسبی دارد، بیشتر دیدارها برای بحث روی موضوعات سخت و مشکلات و یا کارهای بدیهی اتفاق می افتد، پس در هر چیزی نقد و بررسی و تجدید نظر می شود، ولذا بهتر است در این مدت؛ شخص تا می تواند در خانه باشد، و خیلی با مردم سر و کار نداشته مگر برای ضرورت. ارتباطات واقعی بسیار نادر اتفاق می افتد، و نوعاً افراد به حال شخصی خودشان مشغولند، لذا ایجاد ارتباطات در این مقطع نوعاً ناکام و ناموفق بوده، بلکه در این مدت بسیاری از جداییها اتفاق می افتد، البته با تفکر و حسابرسی دقیق و اینکه جدایشان به مصلحتشان است.				

تاریخ	وقایع نجومی طبی	شروع اتصال تاریخ ساعت	لحظه دقیق اتصال	نهایت انصراف تاریخ ساعت
	قمر در برج نجمی جوزا حد زحل	۸ آسُد - 21:24	ادامه تا	۸ آسُد - 05:29
	بیت قمر: برج نجمی سرطان	۸ آسُد - 09:56	ادامه تا	۱۰ آسُد - 12:20
	قمر در برج فلکی آسُد	۸ آسُد - 09:16	ادامه تا	۱۰ آسُد - 11:41
	قمر در وجه اول برج نجمی سرطان وجه زهره و دریجان قمر	۸ آسُد - 09:55	ادامه تا	۹ آسُد - 04:38
	قمر در برج نجمی سرطان حد مریخ	۸ آسُد - 05:29	ادامه تا	۹ آسُد - 20:14
	عطارد در برج نجمی آسُد	۸ آسُد - 20:38	ادامه تا	۱۶ آسُد - 14:17
	عطارد در برج فلکی سنبله	۸ آسُد - 20:59	ادامه تا	۱۷ آسُد - 12:46
	عطارد در برج نجمی آسُد حد مشتری	۸ آسُد - 20:39	ادامه تا	۱۶ آسُد - 14:17
	عطارد در وجه اول برج نجمی آسُد وجه زحل و دریجان شمس	۸ آسُد - 20:42	ادامه تا	۲۵ سنبله - 23:40
	قمر + منزل نثره	۸ آسُد - 08:40	ادامه تا	۹ آسُد - 12:57
	مقارنه قمر با شعری غمیصاء	۸ آسُد - 20:12	۸ آسُد - 21:04	۸ آسُد - 21:56
	قمر تغلیث اورانوس	۸ آسُد - 20:12	۸ آسُد - 16:47	۹ آسُد - 13:00
<p>این هنگام زمینه ساز روحیه سرعت انفعال و لجاجت و بدرفتاری و رفتارهای نامتعارف و درگرونی های ناگهانی در افکار و احساسات و وا داشتن به ارتباطات گذرا و نیز فراق و جدایی می باشد همچنین دلالت دارد بر: دمدمی مزاجی و رغبت به بزرگمایی حوادث و مشکلات زندگی روزمره و به آن جلوه ای بیش از حجم واقعیش دادن.</p>				
	قمر تربیع مشتری	۸ آسُد - 3:48	۹ آسُد - 0:22	۱۰ آسُد - 20:36
<p>در این هنگام زمینه فراهم شدن عذوفت و مودت و موقعیت و محبوبیت اجتماعی و سلامتی و بهره مندی نزد جنس مخالف، وجود دارد و این وقت به آشنایی با اشخاص ذی نفوذ کمک کرده، و زمینه مورد تقدیر قرار گرفتن از مسئولان ما فوق نیز هست. همچنین دلالت بر بروز رفتار خوشبینانه و کریمانه، و ترغیب به مسافرتها و دیدارهای مفید برای وضعیت خود، دارد.</p>				
	قمر تسدیس زحل	۸ آسُد - 9:42	۹ آسُد - 6:09	۱۰ آسُد - 2:18
<p>هنگام مناسبی برای تسلط بر خود و بدست آوردن ثبات و نیز احتیاط و پرهیز بوده، زمینه جدیت و حسن تدبیر و اداره امور همراه با متانت و تعادل وجود دارد. احساس رشد و سن و پختگی بیشتری در خود کرده، این وقت برای انسجام بخشیدن به رابطه با مادر مناسب بوده، تمام این وقت تضمین کننده ثبات و صلح بوده، و تو را از نگرانی که زندگی را سخت می کند؛ نجات می دهد، هنگام مناسبی است که نظام و برنامه مخصوص خود را پایه گذاری کنی.</p>				
	قمر تغلیث قمر آسود	۸ آسُد - 13:30	۹ آسُد - 9:57	۱۰ آسُد - 2:54
	مریخ مقابله پلوتون	۸ آسُد - 17:00	۲۰ آسُد - 8:14	۱ سنبله - 7:00
<p>این هنگام دلالت دارد بر موضع گیریهای عجولانه و ناصواب و کشیده شدن به شورش و سرکشی و رفتار بر خلاف جریان عمومی جامعه، و مقاومت در برابر سیستم رایج و قوانین متداول. همچنین موجب رکود و از کارافتادن ابتکار عملها و رابطه ها می گردد. و دلالت دارد بر وجود زمینه هدر رفتن وقت در کارها و فعالیتها، و میل به رقابت، و بر وجود زمینه بسیار مناسب جهت مبادرت زوجیت، ممکن است مشکلی از ناحیه ناتوانی یا سردی با بی اعتنائی یکی از طرفین پیش بیاید، فریفتگی در این هنگام ممکن است به فاجعه منتهی شود.</p>				
	قمر در وجه دوم برج نجمی سرطان وجه عطارد و دریجان مریخ	۹ آسُد - 04:38	ادامه تا	۱۰ آسُد - 21:24
	قمر + منزل طرفه	۹ آسُد - 12:57	ادامه تا	۱۰ آسُد
	مقارنه قمر با سدیم نثره	۹ آسُد - 20:26	۹ آسُد - 21:17	۹ آسُد - 22:08
	قمر نوازی مشتری	۹ آسُد - 1:30	۹۶:39 آسُد	۹ آسُد - 11:36
	قمر ضدنوازی نپتون	۹ آسُد - 8:18	۹ آسُد - 13:10	۹ آسُد - 17:54

۲۸ شعبان = ۸ مرداد

۲۹ شعبان = ۹ مرداد

تاریخ	وقایع نجومی طبی	شروع اتصال تاریخ ساعت	لحظه دقیق اتصال	نهایت انصراف تاریخ ساعت
۲۹ شعبان = ۹ مرداد	قمر تسدیس مریخ	۹ آسُد - 12:24	ادامه تــــا	۱۰ آسُد - 2:54
	در این هنگام زمینه افزایش شجاعت و دلیری و مقاومت و روحیه مبارزه با سختیها وجود داشته، وقت مناسبی برای دفاع از اندیشه ها و حقوق تو و نیز برداشتن گامهای مهم می باشد. و دلالت دارد بر وجود زمینه جهت امور عاطفی، ولی بهتر است که از هر اقدام و یا فعالیت مهمی مانند ازدواج یا اشتغال پرهیز کرد، چه اینکه جنبه احساساتی آن بر آن غالب خواهد بود.			
	قمر مغایله نبتون	۹ آسُد - 16:00	ادامه تــــا	۱۰ آسُد - 2:54
	این هنگام زمینه ساز افسردگی و واداشتن به سستی و بی توجهی و نداشتن رفتار راست و پاکیزه در ارتباطات و برخوردها بوده، و تو را به بزرگنمایی مشکلات واداشته؛ و نگرانیهای بی اساس فراهم می کند.			
	قمر نوازی قمر آسود	۹ آسُد - 17:18	۱۰ آسُد - 21:53	۱۰ آسُد - 2:24
	قمر مغایله عطارد	۹ آسُد - 17:18	ادامه تــــا	۱۰ آسُد - 2:54
	در این هنگام قدرت تخیل و ابداع افزایش یافته و نیروی حافظه و توانایی استدلال قوت می گیرد؛ همچنین فراهم کننده کفایتیهای ممتازی در زمینه تجارت است، پیدایش شدن حالت اعتماد به نفس؛ و قدرت و سهولت تعبیر از مقاصد و ایده ها موجب درخشش شخصیت می گردد. وضعیت فلکی مناسبی است که به توازن عقلمی و فکری و روشنی افکار کمک می کند، زمینه ملاقاتهای موفق و جابجاییهای پیش بینی نشده وجود دارد.			
	زهره تسدیس زحل	۹ آسُد - 11:00	۱۷ آسُد - 5:19	۲۵ آسُد - 1:00
	این هنگام دلالت دارد بر وجود زمینه مناسب برای ایجاد ثبات در روابط عاطفی، و نیز صمیمیت دوستان در محبت را تضمین می کند. شما را به ایجاد روابط استوار و مستمر کمک می کند، در این مدت بخاطر صدق و استقامت مورد احترام واقع می گردی، زمینه تحقق برخی از برنامه هایت که برایت بسیار مهم است؛ در این مدت فراهم است.			



سلامت و بهداشت و اقدامات طبی

شروع گرفتن کودک از شیر مادر

دلایل فلکی: ۶ نشانه دارد = ۳ محذور (وقت) + ۲ شرط (سعادت وقت) + ۱ کمال (وقت) دارد: محذورات: مناحس عمومی قمر (تحت الشعاع، هیوطا قمر در عقرب)، وبال (قمر در جدی)، احتراق، خالی السیر، بعید الاتصال، وحشی السیر، قمر در حدود نحس (حدود مریخ و زحل)، اتصال نحس قمر با نحوس (مریخ زحل)، مقارنه با ذنب، رصد قمر در منازل رصدی مطلقاً نحس (اقتران یا اقتراب با نجوم منازل: دبران، اکلیل، طرفه، سعد ذابح)) - اتصال قمر با زهره- قمر در بیوت زهره و شرف آن (ثور و میزان و حوت)

شرائط: قمر ناقص النور - قمر در بروج ثابت (اسد دلو).

محذور اختیار ساده: ایام قمری شمسی اسکندری			
برای این عمل وجود ندارد			
محذور اختیار دقیق: نقص و ضد سعادت			
شب ۱ س ۱:۲۲ تا شب ۴ س ۴:۲۴ / روز ۵ س ۷:۲۲ تا روز ۶ س ۱۱:۴۲ / روز ۷ س ۱۰:۱۱ تا روز ۹ س ۱۲:۲۶ / روز ۱۱ س ۱۷:۵۴ تا روز ۱۶ س ۸:۵۷ / شب ۱۷ س ۱۹:۳۰ تا شب ۲۶ س ۴:۵۴ / روز ۲۷ س ۱۴:۱۸ تا پایان ماه.			
محذور اختیار عمیق: نحوس قمر			
شب ۱ تا روز ۱ س ۱۲:۲۳ / شب ۲ س ۱۹:۳۶ تا روز ۵ س ۷:۲۲ / روز ۶ س ۹:۲۹ تا روز ۱۱ س ۱۷:۵۴ / روز ۱۲ س ۷:۴۱ تا روز ۱۶ س ۸:۵۷ / شب ۱۸ س ۰:۱۴ تا شب ۱۹ س ۲۰:۱۲ / روز ۲۰ س ۱۰:۲۱ تا روز ۲۱ س ۸:۴۵ / شب ۲۳ س ۰:۴۳ تا شب ۲۴ س ۲۰:۱۹ / روز ۲۴ س ۶:۱۷ تا شب ۲۶ س ۴:۵۴ / شب ۲۷ س ۲:۰۳ تا پایان ماه.			
★ سعادت نسبی ۱	٪ سعادت عام ۲	○ سعادت نام ۳	سعد خاص ۴
○ روز ۱۶ س ۸:۵۷ تا شب ۱۷ س ۱۹:۲۰ / شب ۲۶ س ۴:۵۴ تا شب ۲۷ س ۲:۰۳.			

کشیدن دندان و دندانپزشکی

تعمیرات دندان

دلایل فلکی: ۴ نشانه دارد = ۳ محذور (وقت) + ۱ شرط (سعادت وقت) + ۱ کمال (وقت) دارد:
محذورات: مناحس عمومی قمر (تحت الشعاع، هبوط قمر در عقرب)، وبال (قمر در جدی)، احتراق، خالی السیر، بعید الاتصال، وحشی السیر، قمر در حدود نحس (حدود مریخ و زحل)، اتصال نحس قمر با نحوس (مریخ زحل)، مقارنه با ذنب، رصد قمر در منازل رصدی مطلقا نحس (اقتران یا اقتراب با نجوم منازل: دبران، اکلیل، طرفه، سعد ذابح)) - قمر در بروج ثور و جدی

شرائط: قمر ناقص النور.

کمالات: ساعات مشترک زهره شمس.

محذور اختیار ساده: ایام قمری شمسی اسکندری			
برای این عمل وجود ندارد			
محذور اختیار دقیق: نقص و ضد سعادت			
شب ۱۳ تا روز ۱۶ س ۸:۵۷ / شب ۲۴ س ۲۰:۱۹ تا شب ۲۶ س ۴:۵۴.			
محذور اختیار عمیق: نحوس قمر			
شب ۱ تا روز ۱ س ۱۳:۲۳ / شب ۲ س ۱۹:۳۶ تا روز ۵ س ۷:۲۲ / روز ۶ س ۹:۲۹ تا روز ۱۱ س ۱۷:۵۴ / روز ۱۳ س ۷:۴۱ تا روز ۱۶ س ۸:۵۷ / شب ۱۸ س ۰:۱۴ تا شب ۱۹ س ۲۰:۱۲ / روز ۲۰ س ۱۰:۳۱ تا روز ۲۱ س ۸:۴۵ / شب ۲۳ س ۰:۴۲ تا شب ۲۴ س ۲۰:۱۹ / روز ۲۴ س ۶:۱۷ تا شب ۲۶ س ۴:۵۴ / شب ۲۷ س ۲:۰۳ تا پایان ماه.			
* سعدنسی ۱	% سعدعام ۲	○ سعدنام ۳	سعدخاص ۴
ساعات مشترک زهره شمس از:			
* روز ۱ س ۱۳:۲۳ تا شب ۲ س ۱۹:۲۶ / * روز ۵ س ۷:۲۲ تا روز ۶ س ۹:۲۹ / * روز ۱۱ س ۱۷:۵۴ تا پایان روز ۱۳ / ○ روز ۱۶ س ۸:۵۷ تا شب ۱۸ س ۰:۱۴ / ○ شب ۱۹ س ۲۰:۱۲ تا روز ۲۰ س ۱۰:۳۱ / ○ روز ۲۱ س ۸:۴۵ تا شب ۲۳ س ۰:۴۲ / ○ شب ۲۶ س ۴:۵۴ تا شب ۲۷ س ۲:۰۳.			

آهن به اندام بردن (جراحی تزریقات عضوی و هر گونه اقدام تهاجمی پزشکی)

دلایل فلکی: ۶ نشانه دارد = ۳ محذور (وقت) + ۱ شرط (سعادت وقت) + ۲ کمال (وقت) دارد:
مناحس عمومی قمر (تحت الشعاع، هبوط قمر در عقرب)، وبال (قمر در جدی)، احتراق، خالی السیر، بعید الاتصال، وحشی السیر، قمر در حدود نحس (حدود مریخ و زحل)، اتصال نحس قمر با نحوس (مریخ زحل)، مقارنه با ذنب، رصد قمر در منازل رصدی مطلقا نحس (اقتران یا اقتراب با نجوم منازل: دبران، اکلیل، طرفه، سعد ذابح)) - قمر در برج منسوب به عضو مورد تهاجم
شرائط: اگر مقصود از معالجه نقصان باشد مانند کاهش وزن و یا استفرغ خلطی باشد قمر ناقص النور باشد و اگر برای فریبهی باشد زاید النور باشد.
کمالات: قمر مسعود و قوی حال باشد- ساعات مشترک زهره شمس.

محذور اختیار ساده: ایام قمری شمسی اسکندری			
برای این عمل وجود ندارد			
محذور اختیار دقیق: نقص و ضد سعادت			
برای این عمل وجود ندارد			
محذور اختیار عمیق: نحوس قمر			
شب ۱ تا روز ۱ س ۱۳:۲۳ / شب ۲ س ۱۹:۳۶ تا روز ۵ س ۷:۲۲ / روز ۶ س ۹:۲۹ تا روز ۱۱ س ۱۷:۵۴ / روز ۱۳ س ۷:۴۱ تا روز ۱۶ س ۸:۵۷ / شب ۱۸ س ۰:۱۴ تا شب ۱۹ س ۲۰:۱۲ / روز ۲۰ س ۱۰:۳۱ تا روز ۲۱ س ۸:۴۵ / شب ۲۳ س ۰:۴۲ تا شب ۲۴ س ۲۰:۱۹ / روز ۲۴ س ۶:۱۷ تا شب ۲۶ س ۴:۵۴ / شب ۲۷ س ۲:۰۳ تا پایان ماه.			
* سعدنسی ۱	% سعدعام ۲	○ سعدنام ۳	سعدخاص ۴

ساعات مشتری زهره شمس از:

اگر برای فریبی باشد زاید النور باشد: روز ۱ س ۱۳:۳۳ تا شب ۲ س ۱۹:۳۶ (در صورتیکه موضع مورد تهاجم مری، معده، دیافراگم، لوزالمعده، پستان، عروق لنفاوی، شیری، لبهای فوقانی کبد، استخوان سینه، دنده های پایینی، رحم نباشد) / روز ۵ س ۷:۳۳ تا روز ۶ س ۹:۲۹ (در صورتیکه موضع مورد تهاجم ناحیه ی شکم، ناف، روده ی بزرگ و کوچک، لبهای تحتانی کبد، طحال، سیستم عصبی، روده، معده، ناحیه تحتانی اعصاب پشنتی، ناخن نباشد) / روز ۱۱ س ۱۷:۵۴ تا روز ۱۳ س ۷:۴۱ (در صورتیکه موضع مورد تهاجم قسمت میان ران و تهیگاه (مفصل ران)، ران، استخوان ران، استخوان حرقفی (تهیگاه)، ععضی (دنبالچه ای)، ناحیه خارجی مهره ها، لگن خاصره و سرخرگها و سیاهرگها مرتبط با استخوان لگن خاصره، رشته های عصبی سیاتیك، کبد، سیستم شریانی (سرخرگ) نباشد) /

اگر مقصد از معالجه نقصان باشد: روز ۱۶ س ۸:۵۷ تا شب ۱۸ س ۰:۱۴ (در صورتیکه موضع مورد تهاجم قوزک پا، اندامها از زانو تا قوزک پا، مچ پا، پاشنه آشیل، ساق پا، تنفس، بینایی نباشد) / شب ۱۹ س ۲۰:۱۲ تا روز ۲۰ س ۱۰:۳۱ (در صورتیکه موضع مورد تهاجم پاها (قدمین) و انگشتان پا، بیضه ها (قول خواجه نصیر) نباشد) / روز ۲۱ س ۸:۴۵ تا شب ۲۳ س ۰:۴۲ (در صورتیکه موضع مورد تهاجم دو نیمکره ی مغز، صورت، ماهیچه ها، غده صنوبری، ارگانهای مختلف در ارتباط با سر و چشمها نباشد) / شب ۲۴ س ۲۰:۱۹ تا روز ۲۴ س ۶:۱۷ (در صورتیکه موضع مورد تهاجم گردن، گلو، سقف دهان، حنجره، لوزه ها، فك (اروراه) پایینی، چانه، گوشها، زبان، تارهای صوتی، و ناحیه ی پس سری، غده تیروئید. مخچه هم تحت تأثیر ثور است همچنین مهره اطلس و مهره های گردن، شریانهای (سرخرگ) کاروتید، وریدهای (سیاهرگهای) زوگولار، سیاهرگ زیر گلوبی و مویرگها (رگهای خوبی کوچک) نباشد) / شب ۲۶ س ۴:۵۴ تا شب ۲۷ س ۲:۰۲ (در صورتیکه موضع مورد تهاجم بازوها و دستها، انگشتان و شانه ها، غده تیموس، دنده های بالای، ریه، راههای هوایی و تنفسی، نای، اعصاب و سیستم اعصاب نباشد).

هر گونه اقدام ایزاری چشم پزشکی

دلایل فلکی: ۸ نشانه دارد = ۳ محذور (وقت) + ۲ شرط (سعادت وقت) + ۲ کمال (وقت) دارد: محذورات: مناحس عمومی قمر (تحت الشعاع، هیوطا قمر در عقرب)، وبال (قمر در جدی)، احتراق، خالی السیر، بعید الاتصال، وحشی السیر، قمر در حدود نحس (حدود مریخ و زحل)، اتصال نحس قمر با نحوس (مریخ زحل)، مقارنه با ذنب، رصد قمر در منازل رصدی مطلقاً نحس (اقتربان یا اقتراب با نجوم منازل: دبران، اکلیل، طرفه، سعد ذابح) خصوصاً اتصال قمر با مریخ- قمر در اجتماع- قمر در برج حمل
شرائط: قمر زاید النور- مشتری از نحوس ساقط باشد.
کمالات: قمر اتصال با سعدین داشته باشد خصوصاً با مشتری- قمر ناظر به شمس و مقبول باشد- ساعات مشتری زهره.

محذور اختیار ساده: ایام قمری شمسعی اسکندری			
برای این عمل وجود ندارد			
محذور اختیار دقیق: نقص و ضد سعادت			
روز ۲۱ س ۸:۴۵ تا شب ۲۴ س ۲۰:۱۹ / ۲۸، ۲۹.			
محذور اختیار عمیق: نحوس قمر			
شب ۱ تا روز ۱ س ۱۳:۳۳ / شب ۲ س ۱۹:۳۶ تا روز ۵ س ۷:۳۳ / روز ۶ س ۹:۲۹ تا روز ۱۱ س ۱۷:۵۴ / روز ۱۲ س ۷:۴۱ تا روز ۱۶ س ۸:۵۷ / شب ۱۸ س ۰:۱۴ تا شب ۱۹ س ۱۰:۳۱ / روز ۲۰ س ۲۰:۳۱ تا روز ۲۱ س ۸:۴۵ / شب ۲۳ س ۰:۴۲ تا شب ۲۴ س ۲۰:۱۹ / روز ۲۴ س ۶:۱۷ تا شب ۲۶ س ۴:۵۴ / شب ۲۷ س ۲:۰۲ تا پایان ماه.			
* سعدنسبی ۱	٪ سعدعام ۲	○ سعدنام ۲	سعدخاص ۴

ساعات مشتری زهره از:

روز ۱ س ۱۲:۲۳ تا شب ۲ س ۱۹:۲۶ / ۷:۲۲ تا روز ۶ س ۹:۲۹ / ۹:۲۹ روز ۱۱ س ۱۷:۵۴ تا روز ۱۲ س ۷:۴۱ / ۷:۴۱ * روز ۱۶ س ۸:۵۷ تا شب ۱۸ س ۰:۱۴ / ۰:۱۴ * شب ۱۹ س ۲۰:۱۲ تا روز ۲۰ س ۱۰:۳۱ / ۱۰:۳۱ * شب ۲۴ س ۲۰:۱۹ تا روز ۲۴ س ۶:۱۷ / ۶:۱۷ * شب ۲۶ س ۴:۵۴ تا شب ۲۷ س ۲:۰۳.

شروع درمان

دلایل فلکی: ۵ نشانه دارد = ۱ محذور (وقت) + ۲ شرط (سعادت وقت) + ۲ کمال (وقت) دارد: محذورات: مناحس عمومی قمر (تحت الشعاع، هبوط قمر در عقرب)، وبال (قمر در جدی)، احتراق، خالی السیر، بعید الاتصال، وحشی السیر، قمر در حدود نحس (حدود مریخ و زحل)، اتصال نحس قمر با نحوس (مریخ زحل)، مقارنه با ذنب، رصد قمر در منازل رصدی مطلقا نحس (اقتران یا اقتراب با نجوم منازل: دبران، اکلیل، طرفة، سعد ذابح))
شرائط: قمر زاید النور- قمر در بروج منقلب (حمل سرطان میزان).
کمالات: قمر از سعدی منصرف و به سعد دیگر پیوندد- ساعات مشتری زهره و قمر.

محذور اختیار ساده: ایام قمری شمسی اسکندری

برای این عمل وجود ندارد

محذور اختیار دقیق: نقص و ضد سعادت

شب ۳ س ۴:۵۴ تا روز ۵ س ۷:۲۲ / ۷:۲۲ روز ۹ س ۱۲:۲۶ تا روز ۱۱ س ۱۷:۵۴ / ۱۷:۵۴ روز ۱۶ س ۸:۵۷ تا شب ۱۹ س ۲۰:۱۲ / ۲۰:۱۲ * شب ۲۴ س ۲۰:۱۹ تا شب ۲۶ س ۴:۵۴ / ۴:۵۴، ۲۸، ۲۹.

محذور اختیار عمیق: نحوس قمر

شب ۱ تا روز ۱ س ۱۲:۲۳ / ۱۲:۲۳ شب ۲ س ۱۹:۲۶ تا روز ۵ س ۷:۲۲ / ۷:۲۲ روز ۶ س ۹:۲۹ تا روز ۱۱ س ۱۷:۵۴ / ۱۷:۵۴ روز ۱۲ س ۷:۴۱ تا روز ۱۶ س ۸:۵۷ / ۸:۵۷ شب ۱۸ س ۰:۱۴ تا شب ۱۹ س ۲۰:۱۲ / ۲۰:۱۲ * شب ۲۱ تا روز ۲۱ س ۸:۴۵ / ۸:۴۵ شب ۲۲ س ۰:۴۲ تا شب ۲۴ س ۲۰:۱۹ / ۲۰:۱۹ * شب ۲۶ تا شب ۲۶ س ۴:۵۴ / ۴:۵۴ شب ۲۷ س ۲:۰۳ تا پایان ماه.

*** سعد نسبی ۱** % **سعد عام ۲** ☉ **سعد نام ۳** , **سعد خاص ۴**

ساعات مشتری زهره قمر از:

روز ۱ س ۱۲:۲۳ تا شب ۲ س ۱۹:۲۶ / ۱۹:۲۶ روز ۵ س ۷:۲۲ تا روز ۶ س ۹:۲۹ / ۹:۲۹ روز ۱۱ س ۱۷:۵۴ تا روز ۱۲ س ۷:۴۱ / ۷:۴۱ * شب ۱۶ س ۲۰:۱۲ تا روز ۱۹ س ۰:۱۴ / ۰:۱۴ * شب ۲۱ س ۱۰:۳۱ تا شب ۲۲ س ۰:۴۲ تا شب ۲۴ س ۲۰:۱۹ / ۲۰:۱۹ * شب ۲۶ س ۴:۵۴ تا شب ۲۷ س ۲:۰۳.

دارو در بینی و گوش چکانیدن

دلایل فلکی: ۴ نشانه دارد = ۱ محذور (وقت) + ۱ شرط (سعادت وقت) + ۱ کمال (وقت) دارد: محذورات: نظر قمر به کوکب راجع
شرائط: قمر در بروج سرطان اسد سنبله
کمالات: ساعات مشتری زهره شمس.

محذور اختیار ساده: ایام قمری شمسی اسکندری

برای این عمل وجود ندارد

محذور اختیار دقیق: نقص و ضد سعادت

برای این ماه وجود ندارد.

محذور اختیار عمیق: نحوس قمر

برای این عمل وجود ندارد.

*** سعد نسبی ۱** % **سعد عام ۲** ☉ **سعد نام ۳** , **سعد خاص ۴**

ساعات مشتری زهره شمس از:

* شب ۱ تا س ۱:۲۳ / ۱:۲۳ ☉ شب ۱ س ۱:۲۳ تا روز ۷ س ۱۰:۱۱ / ۱۰:۱۱ * روز ۷ س ۱۰:۱۱ تا روز ۲۸ س ۹:۵۶ / ۹:۵۶ * روز ۲۸ س ۹:۵۶ تا پایان ماه.

علاج سفیدی و ورم چشم

دلایل فلکی: ۸ نشانه دارد = ۲ محذور (وقت) + ۲ شرط (سعادت وقت) + ۴ کمال (وقت) دارد:

محذورات: اتصال قمر با مریخ و زحل
شرائط: قمر زاید النور باشد- قمر در بروج ثابت(نور اسد عقرب دلو).
کمالات: قمر ناظر به آفتاب باشد بنظر دوستی- شمس و قمر قوی حال باشند- در صورتیکه قمر نظر به سعدین داشته باشد نظر دوستی با زحل جایز است- ساعات مشترک زهره شمس.

محذور اختیار ساده: ایام قمری شمسی اسکندری

برای این عمل وجود ندارد

محذور اختیار دقیق: نقص و ضد سعادت

شب ۱ س ۱۲:۲۳ تا شب ۷ س ۰:۱۸ / روز ۷ س ۱۰:۱۱ تا شب ۱۱ س ۵:۰۶ / روز ۱۱ س ۱۷:۵۴ تا روز ۱۳ س ۱۱:۰۶ / شب ۱۴ س ۰:۳۷ تا روز ۱۶ س ۸:۵۷ / شب ۱۷ س ۲۲:۴۲ تا پایان ماه.

محذور اختیار عمیق: نحوس قمر

برای این عمل وجود ندارد.

* سعدنسبی ۱	% سعدعام ۲	○ سعدنام ۳	سعدخاص ۴
-------------	------------	------------	----------

ساعات مشترک زهره شمس از:

شب ۱ تا س ۱:۲۳ / شب ۷ س ۰:۱۸ تا روز ۷ س ۱۰:۱۱ / شب ۱۱ س ۵:۰۶ تا روز ۱۱ س ۱۷:۵۴ / روز ۱۳ س ۱۱:۰۶ تا شب ۱۴ س ۰:۳۷ / روز ۱۶ س ۸:۵۷ تا شب ۱۷ س ۲۲:۴۲.

فصد

دلایل فلکی: ۱۷ نشانه دارد = ۸ محذور (وقت) + ۴ شرط (سعادت وقت) + ۵ کمال (وقت) دارد:
محذورات: نظر قمر به مریخ و زحل- قمر خالی السیر- قمر در برج منقلب و دوجسدین خصوصا جوزا و حوت و برجی که منسوب به عضو مورد فصد است- تا ۱۲ ساعت پس از اجتماع قمر- زمان استقبال

شرائط: قمر زاید النور و اگر بخواهند خون اندک بردارند قمر ناقص النور و بطیء السیر باشد- قمر در بروج ثابت(نور اسد عقرب دلو).

کمالات: قمر متصل بسعود خصوصا زهره باشد تا خون فاسد به راحتی خارج گردد- ساعت زهره.

محذور اختیار ساده: ایام قمری شمسی اسکندری

برای این عمل وجود ندارد

محذور اختیار دقیق: نقص و ضد سعادت

شب ۱ تا روز ۱۶ س ۸:۵۷ / شب ۱۷ س ۲۲:۴۲ تا پایان ماه.

محذور اختیار عمیق: نحوس قمر

برای این عمل وجود ندارد

* سعدنسبی ۱	% سعدعام ۲	○ سعدنام ۳	سعدخاص ۴
-------------	------------	------------	----------

ساعت زهره از:

اگر بخواهند خون اندک بردارند : ○ روز ۱۶ س ۸:۵۷ تا شب ۱۷ س ۲۲:۴۲ (در صورتیکه عضو مورد فصد فوزک پا، اندامها از زانو تا فوزک پا، مچ پا، پاشنه آشیل، ساق پا نباشد).

حجامت

دلایل فلکی: ۸ نشانه دارد = ۵ محذور (وقت) + ۱ شرط (سعادت وقت) + ۲ کمال (وقت) دارد: محذورات: نظر قمر به زحل- نظر قمر به عطارد- قمر در بروج خاکی (ثور سنبله جدی) بخصوص ثور- قمر در بروج آبی (سرطان عقرب حوت) که موجب فلج و لقوه می شود- قمر در برج منسوب به موضع حجامت- قمر در تحت الشعاع

شرائط: قمر ناقص النور- قمر در برج هوايي(جوزا میزان دلو) تا خون فاسد خارج گردد.
کمالات: هفته سوم ماه قمری بخصوص ۱۷، ۱۹، ۲۱ ماه- نظر قمر به مشتری.

محذور اختیار ساده: ایام قمری شمسی اسکندری

برای این عمل وجود ندارد

محذور اختیار دقیق: نقص و ضد سعادت

شب ۱ س ۱:۲۳ تا شب ۳ س ۴:۵۴ / روز ۵ س ۷:۲۲ تا شب ۹ س ۴:۴۸ / روز ۹ س ۱۳:۲۶ تا روز ۱۶ س ۸:۵۷ / شب ۱۹ س ۲۰:۱۲ تا روز ۲۱ س ۸:۴۵ / روز ۲۲ س ۱۵:۱۲ تا پایان ماه.

محذور اختیار عمیق: نحوس قمر

برای این عمل وجود ندارد

سعدنسی ۱ *	سعدعام ۲ %	سعدنام ۳ ⊙	سعدخاص ۴
<p>* شب ۳ س ۴:۵۴ تا روز ۵ س ۷:۲۲ (در صورتیکه موضع مورد حجامت ناحیه ی پشتی ستون فقرات ، بالای کمر نباشد) // % شب ۹ س ۴:۴۸ تا روز ۹ س ۱۳:۲۶ (در صورتیکه اعضای مورد حجامت کلیه ها، ناحیه ی پایینی کمر، رشته های عصبی واقع در کمر، کفل (باسن) نباشد) // ⊙ روز ۱۶ س ۸:۵۷ تا شب ۱۹ س ۲۰:۱۲ (در صورتیکه عضو مورد حجامت قوزک پا، اندامها از زانو تا قوزک پا، مچ پا، پاشنه آشیل، ساق پا نباشد) // % روز ۲۱ س ۸:۴۵ تا روز ۲۲ س ۱۵:۱۲ (در صورتیکه موضع مورد حجامت صورت، ارگانهای مختلف در ارتباط با سر و چشمها نباشد).</p>			

مسهل خوردن و مصرف داروی دفع کننده زوائد اخلاط اربعه

دلایل فلکی: ۱۷ نشانه دارد = ۷ محذور (وقت) + ۲ شرط (سعادت وقت) + ۷ کمال (وقت) دارد: محذورات: قمر در برج اسد، سنبله و جدی (در اسد بغایت تباه و در سنبله و جدی نیز نیکو نیست) - نظر عداوت قمر به مریخ که درد ناف و پیچیدن روده پدیده آید و از تثلیث و تسدیس جایز است تا دارو نیک کار گزاید و هر چند ماه بمریخ نزدیکتر بود عمل دارو بیشتر بود - و نظر عداوت به شمس (که حرارت و بیوست آرد) - اتصال قمر به زحل (که دارو کارگر نباید و شاید که علت‌های دیگر تولد کند) - اتصال قمر به کوکب راجع (که دارو فصد اعالی (یعنی اعضای بالایی بدن) کند و به قی برآید) - مقارنه قمر با مشتری اثر دارو را ضعیف می کند (برای آنکه قمر بنوع قوت طبیعی است و چون با مشتری باشد طبیعت قوت تمام گیرد پس از موثر غریب بسهولت منفعّل نگردد) - میان قمر و ذنب کمتر از ۱۲ درجه باشد -

شرایط: قمر ناقص النور و الحساب - قمر در بروج آبی (سرطان عقرب حوت) خاصه عقرب قمر در برج آبی اقتضای حصول رطوبات گنده در ابدان حیوانات و یا حصول رطوبات داروی مسهل را عوارض منفی زیادت نتواند بود و سیلان اخلاط باسانی میسر گردد - ابومعشر: قمر کثیر السعاده یا کثیر النحوسه نباشد. بجهت آنکه قمر دلیل طبیعت است و اگر طبیعت قوی بود مسهل کار نکند و اگر ضعیف بود زیان دارد.

کمالات: قمر بطیء السیر - قمر منصرف از سعدی و متصل بسعد دیگر باشد - اتصال قمر با کوکب سفلی مانند زهره و عطارد و آن کوکب اگر تحت الارض باشد بهتر است - اگر مسهل جهت علاج اندامی باشد باید سعدی در برج منسوب به آن اندام باشد - بهتر است که قمر در حد زهره باشد - عرض ماه جنوبی باشد - ماه هابط باشد در جنوب.

محذور اختیار ساده: ایام قمری شمسی اسکندری			
برای این عمل وجود ندارد.			
محذور اختیار دقیق: نقص و ضد سعادت			
شب ۱ تا روز ۱۶ س ۸:۵۷ / شب ۱۷ س ۲۲:۴۲ تا شب ۱۹ س ۲۰:۱۲ / روز ۱۹ س ۱۸:۲۲ تا شب ۲۸ س ۲۳:۱۲ / روز ۲۸ س ۹:۵۶ تا پایان ماه.			
محذور اختیار عمیق: نحوس قمر			
برای این عمل وجود ندارد.			
* سعدنسی ۱	% سعدعام ۲	⊙ سعدتام ۳	سعدخاص ۴
% روز ۱۶ س ۸:۵۷ تا شب ۱۷ س ۲۲:۴۲ / % شب ۱۹ س ۲۰:۱۲ تا روز ۱۹ س ۱۸:۲۲			

مصرف داروی مسهلی که سودا بیرون آورد

دلایل فلکی: ۴ نشانه دارد = ۲ محذور (وقت) + ۱ شرط (سعادت وقت) + ۱ کمال (وقت) دارد: محذورات: قمر دربروج خاکی (ثور سنبله جدی) که خاک بر طبیعت سوداست و قوه دارو باز دارد - نظر قمر به زحل
شرایط: قمر ناقص النور - قمر در بروج آبی (سرطان عقرب حوت).
کمالات: کمالات: نظر قمر به کوکب سعد (اولی مشتری).

محذور اختیار ساده: ایام قمری شمسی اسکندری			
برای این عمل وجود ندارد.			
محذور اختیار دقیق: نقص و ضد سعادت			
شب ۱ تا روز ۱۶ س ۸:۵۷ / شب ۱۹ س ۲۰:۱۲ تا شب ۲۱ س ۱۹:۱۲ / روز ۲۱ س ۸:۴۵ تا شب ۲۸ س ۲۳:۱۲ / روز ۲۸ س ۹:۵۶ تا پایان ماه.			

محذور اختیار عمیق: نحوس قمر

برای این عمل وجود ندارد

سعدخاص ۴	سعدنام ۳	سعدعام ۲	سعدنسبی ۱
			روز ۱۶ س ۸:۵۷ تا شب ۱۹ س ۲۰:۱۲ / شب ۲۱ س ۱۹:۱۲ تا روز ۲۱ س ۸:۴۵

مصرف داروی مسهلی که صغرا بیرون آورد

دلایل فلکی: ۴ نشانه دارد = ۳ محذور (وقت) + ۱ شرط (سعادت وقت) + ۰ کمال (وقت) دارد: محذورات: قمر در بروج آتشی (حمل اسد قوس) - اتصال قمر با مریخ و شمس - شرائط: قمر در بروج هوایی (جوزا میزان دلو) - باید که قمر در سعدی نگردد و زهره نیکوتر است.

محذور اختیار ساده: ایام قمری شمسی اسکندری

برای این عمل وجود ندارد

محذور اختیار دقیق: نقص و ضد سعادت

شب ۱ تا روز ۱۶ س ۸:۵۷ / شب ۱۷ س ۲۲:۴۲ تا شب ۱۹ س ۲۰:۱۲ / روز ۱۹ س ۱۴:۰۶ تا شب ۲۶ س ۴:۵۴ / روز ۲۸ س ۹:۵۶ تا پایان ماه.

محذور اختیار عمیق: نحوس قمر

برای این عمل وجود ندارد.

سعدخاص ۴	سعدنام ۳	سعدعام ۲	سعدنسبی ۱
			روز ۱۶ س ۸:۵۷ تا شب ۱۷ س ۲۲:۴۲ / شب ۱۹ س ۲۰:۱۲ تا روز ۱۹ س ۱۴:۰۶ / شب ۲۶ س ۴:۵۴ تا شب ۲۸

مصرف داروی مسهلی که بلغم بیرون آورد

دلایل فلکی: ۱۲ نشانه دارد = ۳ محذور (وقت) + ۴ شرط (سعادت وقت) + ۵ کمال (وقت) دارد: محذورات: قمر در بروج آبی (سرطان عقرب حوت) - نظر به زهره که زیان مند بود. شرائط: قمر ناقص النور - قمر در بروج آتشی (حمل اسد قوس). کمالات: اتصال قمر با آفتاب به نظر دوستی.

محذور اختیار ساده: ایام قمری شمسی اسکندری

برای این عمل وجود ندارد

محذور اختیار دقیق: نقص و ضد سعادت

شب ۱ تا پایان روز ۱۵ / شب ۱۷ س ۱۹:۳۰ تا روز ۲۱ س ۸:۴۵ / روز ۲۲ س ۹:۲۴ تا شب ۲۴ س ۲۰:۱۹ / روز ۲۸ س ۹:۵۶ تا پایان ماه.

محذور اختیار عمیق: نحوس قمر

برای این عمل وجود ندارد

سعدخاص ۴	سعدنام ۳	سعدعام ۲	سعدنسبی ۱
			شب ۱۶ تا شب ۱۷ س ۱۹:۳۰ / روز ۲۱ س ۸:۴۵ تا روز ۲۲ س ۹:۲۴ / شب ۲۴ س ۲۰:۱۹ تا شب ۲۸

حمام (سونا)

دلایل فلکی: ۱۰ نشانه دارد = ϵ محذور (وقت) + ϵ شرط (سعادت وقت) + τ کمال (وقت) دارد؛ محذورات: قمر در بروج خاکی (ثور سنبله جدی) - قمر در بروج هوایی (جوزا میزان دلو) - قمر در خانه های زهره (ثور میزان) و زحل (جدی دلو) مقارنه قمر با عطارد- اتصال قمر با زحل- اتصال قمر با شمس خصوصاً در برج قوس
شرایط: قمر در بروج آبی (سرطان عقرب حوت) و آتشی (حمل اسد قوس) باشد- قمر در خانه های مریخ (حمل عقرب) و مشتری (قوس حوت) باشد به شرطیکه به زحل متصل نباشد.
کمالات: قمر در سرطان باشد و متصل به سعود باشد- اگر قمر در حوت باشد متصل به زهره باشد.

محذور اختیار ساده: ایام قمری شمسی اسکندری

برای این عمل وجود ندارد

محذور اختیار دقیق: نقص و ضد سعادت

شب ۱ تا روز ۲ س ۱۶:۰۰ / شب ۲ س ۴:۵۴ تا روز ۱۱ س ۱۲:۰۶ / روز ۱۱ س ۱۷:۵۴ تا روز ۲۱ س ۸:۴۵ / روز ۲۲ س ۱۶:۴۲ تا پایان ماه.

محذور اختیار عمیق: نحوس قمر

برای این عمل وجود ندارد

سعدنسبی ۱	% سعدعام ۲	○ سعدنام ۳	سعدخاص ۴
روز ۲ س ۱۶:۰۰ تا شب ۲ س ۴:۵۴ / روز ۱۱ س ۱۲:۰۶ تا س ۱۷:۵۴ / روز ۲۱ س ۸:۴۵ تا روز ۲۲ س ۱۶:۴۲.			

اصلاح موی سر

دلایل فلکی: ۸ نشانه دارد = ϵ محذور (وقت) + τ شرط (سعادت وقت) + τ کمال (وقت) دارد؛ محذورات: قمر در بروج منقلب (حمل سرطان میزان جدی) بخصوص جدی و بروج ثابت (ثور اسد عقرب دلو) - اتصال قمر با زحل و مریخ
شرایط: قمر زاید النور باشد بخصوص در ایام استقبال- قمر در بروج مجسده (جوزا سنبله قوس حوت) به جز سنبله و در برج آبی (حوت) باشد.
کمالات: اتصال قمر با مشتری و زهره- ساعات زهره و مشتری.

محذور اختیار ساده: ایام قمری شمسی اسکندری

برای این عمل وجود ندارد

محذور اختیار دقیق: نقص و ضد سعادت

شب ۱ س ۱:۲۳ تا روز ۱۳ س ۱۱:۰۶ / شب ۱۴ س ۰:۲۷ تا پایان ماه.

محذور اختیار عمیق: نحوس قمر

برای این عمل وجود ندارد

سعدنسبی ۱	% سعدعام ۲	○ سعدنام ۳	سعدخاص ۴
روز ۱۳ س ۱۱:۰۶ تا شب ۱۴ س ۰:۲۷.			
ساعات زهره مشتری از:			
○ روز ۱۳ س ۱۱:۰۶ تا شب ۱۴ س ۰:۲۷.			

تنظیم و تنویر و ستردن موی بدن

دلایل فلکی: ۹ نشانه دارد = ۳ محذور (وقت) + ۲ شرط (سعادت وقت) + ۴ کمال (وقت) دارد:
محذورات: قمر در بروج حمل، ثور، اسد و جدی- قمر در بیوت مشتری(فوس حوت) و عطارد(جوزا سنبله)
شرائط: قمر ناقص النور- قمر در بروج آبی(سرطان عقرب) - .
کمالات: اتصال قمر با سعود- قمر در تحت الشعاع و منصرف از آفتاب- بهتر است که قمر در برج عقرب و ناظر بمریخ و ساقط از زحل باشد- باید قمر متصل به ستارگان هابط یا محترق یا راجع باشد تا مو دیر برآید.

محذور اختیار ساده: ایام قمری شمسی اسکندری			
برای این عمل وجود ندارد			
محذور اختیار دقیق: نقص و ضد سعادت			
شب ۱ تا ۱۱:۲۳ / شب ۲ تا ۴:۵۴ تا روز ۷ تا ۱۱:۱۱ / روز ۱۱ تا ۱۷:۵۴ تا روز ۱۶ تا ۸:۵۷ / شب ۱۹ تا ۲۰:۱۲ تا روز ۲۸ تا ۹:۵۶.			
محذور اختیار عمیق: نحوس قمر			
برای این عمل وجود ندارد.			
* سعدنسی ۱	% سعدهام ۲	⊙ سعدهام ۳	سعدخاص ۴
% شب ۱ تا ۱:۲۳ تا شب ۲ تا ۴:۵۴ / * روز ۷ تا ۱۰:۱۱ تا روز ۹ تا ۱۲:۲۶ / % روز ۹ تا ۱۲:۲۶ تا روز ۱۱ تا ۱۷:۵۴ / % روز ۱۶ تا ۸:۵۷ تا شب ۱۹ تا ۲۰:۱۲ / ⊙ روز ۲۸ تا ۹:۵۶ تا پایان ماه.			

اخراج طفل مرده از رحم

دلایل فلکی: ۴ نشانه دارد = ۱ محذور (وقت) + ۱ شرط (سعادت وقت) + ۲ کمال (وقت) دارد:
محذورات: قمر در بروج منسوب به اندام مورد تهاجم در این رابطه نباشد(عقرب)
شرائط: قمر ناقص النور.
کمالات: قمر جنوبی هابط- قمر به سعیدین ناظر باشد بنظر مودت و تریع.

محذور اختیار ساده: ایام قمری شمسی اسکندری			
برای این عمل وجود ندارد			
محذور اختیار دقیق: نقص و ضد سعادت			
روز ۹ تا ۱۳:۲۶ تا روز ۱۱ تا ۱۷:۵۴ / ۱۳، ۱۴، ۱۵.			
محذور اختیار عمیق: نحوس قمر			
برای این عمل وجود ندارد.			
* سعدنسی ۱	% سعدهام ۲	⊙ سعدهام ۳	سعدخاص ۴
* شب ۱ تا روز ۹ تا ۱۲:۲۶ / * روز ۱۱ تا ۱۷:۵۴ تا پایان روز ۱۲ / ⊙ شب ۱۶ تا پایان ماه.			

علاج دردهای مفاصل

دلایل فلکی: ۴ نشانه دارد = ۲ محذور (وقت) + ۱ شرط (سعادت وقت) + ۱ کمال (وقت) دارد:
 محذورات: مناحس عمومی قمر (تحت الشعاع، هیبوطا (قمر در عقرب)، ویا (قمر در جدی)، احتراق، خالی السیر، بعید الاتصال، وحشی السیر، قمر در حدود نحس (حدود مریخ و زحل)، اتصال نحس قمر با نحوس (مریخ زحل)، مقارنه با ذنب، رصد قمر در منازل رصدی مطلقاً نحس (اقتران یا اقتراب با نجوم منازل: دبران، اکلیل، طرفة، سعد ذابح)) - باید نحوس از قمر ساقط باشد (اگر علاج با مسهل است باید قمر بدوستی به مریخ نگردد)
 شیراظ: قمر در بروج جدی دلو یا حوت.
 کمالات: اتصال قمر با سعود

محذور اختیار ساده: ایام قمری شمسبی اسکندری			
برای این عمل وجود ندارد			
محذور اختیار دقیق: نقص و ضد سعادت			
برای این عمل وجود ندارد			
محذور اختیار عمیق: نحوس قمر			
شب ۱ تا روز ۱ / ۱۳:۲۳ / شب ۲ تا روز ۲ / ۱۹:۳۶ تا روز ۵ / ۷:۲۲ / روز ۶ تا ۹:۲۹ تا روز ۱۱ / ۱۷:۵۴ / روز ۱۲ تا ۷:۴۱ / روز ۱۶ تا ۸:۵۷ / شب ۱۸ تا ۰:۱۴ تا شب ۱۹ / ۲۰:۱۲ / روز ۲۰ تا ۱۰:۲۱ / روز ۲۱ تا ۸:۴۵ / شب ۲۲ تا ۰:۴۳ تا شب ۲۴ / ۲۰:۱۹ / روز ۲۴ تا ۶:۱۷ تا شب ۲۶ / ۴:۵۴ / شب ۲۷ تا ۲:۰۳ تا پایان ماه.			
* سعدنسی ۱	% سعدعام ۲	⊙ سعدنام ۳	سعدخاص ۴
روز ۱ / ۱۳:۲۳ تا شب ۲ / ۱۹:۳۶ / روز ۵ / ۷:۲۲ تا روز ۶ / ۹:۲۹ / روز ۱۱ / ۱۷:۵۴ تا روز ۱۲ / ۷:۴۱ / روز ۱۶ / ۸:۵۷ تا شب ۱۸ / ۰:۱۴ / شب ۱۹ / ۲۰:۱۲ تا روز ۲۰ / ۱۰:۲۱ / روز ۲۱ / ۸:۴۵ تا شب ۲۲ / ۰:۴۳ / شب ۲۴ / ۲۰:۱۹ تا روز ۲۴ / ۶:۱۷ تا شب ۲۶ / ۴:۵۴ تا شب ۲۷ / ۲:۰۳ تا پایان ماه.			

شروع مصرف قرص دارو

دلایل فلکی: ۱۲ نشانه دارد = ۳ محذور (وقت) + ۴ شرط (سعادت وقت) + ۵ کمال (وقت) دارد:
 محذورات: قمر در برج قوس
 شیراظ: قمر زاید النور- قمر در برج عقرب.
 کمالات: قمر در تسدیس با عطارد باشد.

محذور اختیار ساده: ایام قمری شمسبی اسکندری			
برای این عمل وجود ندارد			
محذور اختیار دقیق: نقص و ضد سعادت			
روز ۱۱ تا ۱۷:۵۴ تا شب ۱۴ / ۰:۲۷ / ۰:۲۸، ۲۹.			
محذور اختیار عمیق: نحوس قمر			
برای این عمل وجود ندارد			
* سعدنسی ۱	% سعدعام ۲	⊙ سعدنام ۳	سعدخاص ۴
شب ۱ تا روز ۹ / ۱۳:۲۶ / روز ۹ / ۱۳:۲۶ تا روز ۱۱ / ۱۷:۵۴ / شب ۱۴ تا ۰:۳۷ تا پایان روز ۱۵ / شب ۱۶ تا پایان روز ۲۷.			

پژوہ شدہ یا آموزش شدہ ہای بنیاد حیات اعلیٰ

علوم معرفت الہی - علوم زبان وحی - علوم کلام وحی

علوم تلاوت کلام وحی - علوم کلام خازنان وحی - علوم فقہ آئین الہی

علوم انساب و تبار شناسی - علوم تقویم نجوم تحجیم - عمارت برتر (اعلیٰ)

علوم طب جامع - علوم پاکرزیستی - آموزش برتر (اعلیٰ)

علوم برتر (اعلیٰ) - علوم توانمندی بانسروی الہی - رسانہ ہای حیات اعلیٰ

طرح و برنامه ریزی پژوهشی و مدیریت و اشراف علمی

دار المعارف الإلهیة

۱۴۳۲

<http://Aelaa.net>

tanjim@aelaa.net

nojum@aelaa.net

taqwim@aelaa.net

والحمد لله رب العالمین