



بِسْمِ اللَّهِ الرَّحْمَنِ الرَّحِيمِ وَبِهِ نَسْتَعِينُ إِلَهَ خَيْرِ نَاصِرٍ وَمَعِينٍ الْحَمْدُ لِلَّهِ رَبِّ الْعَالَمِينَ وَصَلَّى اللَّهُ عَلَى مُحَمَّدٍ وَعَلَى آلِهِمَا الطَّيِّبِينَ الطَّاهِرِينَ وَلَعْنَةُ اللَّهِ عَلَى أَعْدَائِهِمْ أَجْمَعِينَ أَبَدًا آمِينَ

قال الله العلي العظيم في كتابه العلي الحكيم: فَنَظَرَ نَظْرَةً فِي التُّجُومِ فَقَالَ إِنِّي سَقِيمٌ

افق مبنای تقاویم نجومی بنیاد حیات اعلی: ساعت جهانی KMT کعبه مشرفه مکه مکرمه

سالنامه

تقویم نجومی طیبی

راهنمای نجومی سلامتی

چگونگی بکارگیری دانش نجوم برای بهداشت و سلامتی تن و روان

ربیع الآخر تا شعبان ۱۴۳۳ هجری قمری = ۹۱-۱۳۹۰ هجری شمسی = ۱۲-۲۰۱۱ مسیحی

آفرینش آدم عَلَيْهِ السَّلَامُ ۱۲۵۳۶ میلادی عَلَيْهِ السَّلَامُ محمدی عَلَيْهِ السَّلَامُ ۱۴۸۶ عصر صاحب الزمان عَلَيْهِ السَّلَامُ ۱۱۷۳

طرح و برنامه ریزی پژوهشی و مدیریت و اشرف علمی: داسر المعارف الإلهیة

تیسیم و تدوین: پژوهشگر علوم نجوم و تقویم و تجسم بنیاد حیات اعلی

دلالت طیبی کواکب و بروج

دلالت فلکی: کواکب (=قلم) × بروج (=لوح)

هر کدام از بروج در زمینه های مختلف از جمله در زمینه های مربوط به جسم و روان آدمی دلالت‌های متفاوتی دارند. برای تصور بهتر مطلب اینطور می توانیم تعبیر کنیم که: در دلالت‌های فلکی نقش بروج به منزله لوح فرض شده و کواکب به منزله قلم، اراده الهی به قلم کواکب در لوح بروج زمینه های امور را رقم می زند، کواکب قلم وار نقش آفرین لوح بروجند. و به تعبیری دیگر: کواکب همچون روان و نفس؛ در کالبد بروج می مانند، و هر یک از کواکب خصوصیات و ویژگیها و تعلقاتی دارند.

همچنانکه در فصل بهار که کواکب شمس در برج‌های حمل و ثور و جوزاست، حقتعالی زمینه اعتدال هوا را رقم زده، و با وجود شمس در بروج تابستانی حرارت هوا را ایجاد فرموده و در بروجی بانیبری خشکی و سردی هوا را مهیا نموده و با قرار گرفتن در بروج زمستانی برودت هوا را ایجاد فرموده است.

همچنانکه کواکب نقش روان در کالبد را داشته و خصوصیات و قوای خود را در بروج ظاهر نموده و به منصفه بروز و ظهور می گذارند، همینطور از طبع و مزاج قالب (بروج) نیز متأثر می شوند، مانند نفس و روانی که در کالبدی با مزاج مرطوب یا خشک یا سرد یا گرم قرار گیرد؛ خصوصیات بدن صاحب آن و مزاجش را به خود می گیرد.

علاوه بر تأثیر گرفتن دلالات کواکب از طبایع بروج، خود کواکب نیز بر یکدیگر تأثیر می گذارند، کواکب با نظر کردن بر یکدیگر و برقراری اتصال از انواع تسدیس، تربیع، تثلیث، مقابله و مقارنه دلالات یکدیگر را تحت تأثیر قرارداده و باعث قوت و ضعف امور مختلف از جمله سلامتی تن و روان انسان می شوند.

در علم هنگام شناسایی (اختیارات) دو نحوه هنگام شناسایی وجود دارد:

۱- هنگام شناسایی عمومی: با وقوع یک ارتباط فلکی، دلالات آن برای عموم موجودات زمین جاری و نافذ است و یک حکم کلی و عمومی برای همه بیان می کند هر چند ممکن است برای برخی ضعیفتر باشد و برای برخی قویتر ولی حکم شامل همه افراد می شود.

۲- هنگام شناسایی تخصصی: به نسبت برج و زمان تولد هر فرد اختیارات انجام امور از جمله اختیارات و احوالات طیبی متفاوتی وجود دارد که به نسبت طالع تولد هر فرد اختیارات ویژه ای برای زمانهای مختلف دارد و این علاوه بر آن اختیارات عمومی می باشد. اینجا به هنگام شناسایی عمومی سلامت تن و روان می پردازیم.

هنگام شناسایی طیبی

همچنانکه حرکت خورشید و ماه در دایره البروج ارتباط روشن و آشکاری با تغییرات آب و هوا و حیات و رویش گیاهان و شکوفایی درختان و بار نشستن تا خشکیدن و مرگ آنها دارد، این ارتباطات و فعل و انفعالات به محدوده آب و هوا و نباتات محدود نشده و بقیه موجودات از جمله انسانها نیز متأثر می شوند.

همانطور که ابتدای بروج برج حمل بوده و سال با حرکت خورشید از برج حمل آغاز شده و تا برج حوت منتهی می گردد، کالبد انسان نیز از سر شروع و سپس گردن... تا کف پاها منتهی می شود، با مقارنه مرتب اجزای دایره البروج و اعضای آدمی ارتباط کلی اندامها با هر یک از بروج فلکی بدست می آید. البته این قاعده استثناء‌هایی نیز دارد.

هنگام شناسایی طیبی شمسی

۱- دلالت طیبی شمس: آفتاب گرم و خشک است، گرمی او از خشکی بیشتر است. سعد است در ذات خویش، اما چون ماه در مقابله و مقارنه و تربیع او باشد نحس گردد و ماه را نیز نحس گرداند، و بعضی گفته اند که نحس است از نزدیک و سعد است از دور؛ و مذکر است و نهاری، و دلالت دارد به روز یکشنبه و در این روز دلالتش قویتر است.

خورشید دلالت دارد بر یکپارچه کردن یعنی به یکدیگر متصل و جمع شدن تا کل بوجود آید. همچنین دلالت دارد بر نیرو یا خاصیت حیاتی و بنابراین بر تندرستی و سلامت نیز راهنمایی می کند. البته تمامی این دلالات را نیز می توان در معنای "یکپارچه کردن" نیز ردیابی کرد.

خورشید همچنین دلالت دارد بر اراده کردن. راهنمایی می کند که چگونه اجزاء تشکیل دهنده شخصیتمان که گاهی نسبت به یکدیگر در تضادند را بکپارچه کنیم، پس در این هنگام ما اراده فوی داریم و بر بزرگی و رود پشیمان شدن از خشم؛ و بردباری نیز دلالت دارد.

۲- هنگام شناسایی طبی فصول: بر اساس حرکت شمس در بروج می باشد که هر سه برج یک فصل را تشکیل می دهند و هر یک از فصول اختیارات طبی خاص خود را دارد. هنگام شناسایی طبی ماههای اسکندری نیز بر اساس مزاج فصول استوار است؛ با این تفاوت که در این تقویم فصول حدود پنج روز زودتر شروع می شوند.

در ربع اول از سال (فصل بهار) یعنی از حلول آفتاب به اول حمل تا حلول آن به اول سرطان مد رطوبات ابدان می باشد؛ همچنانکه در اوقات مد آب دریا بالا بیاید، در فصل بهار نیز رطوبات بدن از عمق باطن هر عضو یا جزء بدن روی به ظاهر او می نهد. در ربع دوم سال (فصل تابستان) رطوبات جزر کند؛ همچنانکه در اوقات جزر آب دریا فرو رود، در فصل تابستان نیز رطوبات بدن از ظاهر و روی اعضاء به باطن می نهد، و ربع سوم (فصل پاییز) مانند ربع اول و ربع چهارم (فصل زمستان) مانند ربع دوم می باشد و این حکم برای معالجات ابدان نافع است. ولذاست که در اوقات مد (بهار) و پاییز) بکار بستن استفراغ و قی و مسهل و فصد و حجامت توصیه می شود، بخلاف موسم جزر مکر در ضرورت.

۲- هنگام شناسایی طبی برج شمسی تولد: همچنین متولدین هر برج شمسی در اعضای متناسب به آن برج شمسی حساسیت بیشتری دارند و در طول زندگیشان احتمال بروز بیماریهای مربوط به اعضای بدن مرتبط با آن برج بیشتر است. مثلاً متولدین برج حمل (فروردین ماه) در اعضای سر و صورت و مغز حساسیت بیشتری دارند و احتمال بروز بیماریهایی مانند سردرد، درد اعصاب (پی در پی)، اغما (کما)، و شرایط بیهوشی، امراض مغزی و هوشی و خونریزی مغزی، میگرن، مشکلات سینوسی (درون حفره های پیشانی و گونه ها)، سرماخوردگی سر، خون دماغ، تب... در آنها بیشتر است.

هنگام شناسایی طبی قمری

۱- دلالت طبی قمر: سیر ماه در آسمان حرکتی دوره ای است و در طی دوره خود از حالت خوشه ای و رنگ پریده به حالت بدر کامل، پیوسته در تغییر است. بنابراین دلالت دارد بر تغییر کردن دوره ای و همچنین کنترل کردن نوسان میان ترقی و تنزل و افت و خیزها در زندگی بشری و در احوالات و بدن بشر و بر زندگی انسان همانطور که ماه متولد می شود و رشد می کند تا به بدر میرسد و بعد افت می کند تا تحت الشعاع و محو می شود دلالت بر دوره زندگی انسان دارد که تولد و رشد و مرگ را در بردارد.

قمر سرد و تراست و تری او بیشتر از سردیش است. عفونت دهنده و از طبیعت خویش بسیار گردد به حسب نزدیکی و دوری آفتاب. سعد است و زود نجوست پذیرد. مؤنث و لیلی است و دلیلی است به روز دوشنبه.

سیاره نیازها و احساسات: همانطور که خورشید منبع روشنایی و انرژی در جهان ماست، ماه نیز منعکس کننده ی این روشنایی است. گرچه بقیه سیارات نیز همین کار را انجام می دهند ولی این بازتابش نور خورشید در آنها از ماه کمتر است. بنابراین ماه بر منعکس کردن احوالات دلالت دارد. پس ماه بر هیجانات، همدردی و موافقت، حسها و احساسات دلالت دارد و نشان دهنده این است که دیگران ما را درک می کنند. احساسات مورد بحث در دلالات ماه اساساً تنها در حیطه همدردی و همفکری و یا حتی احساسات مربوط به گذشته است.

ماه همچنین دلالت دارد بر امنیت و اقدامات تأمینی چون واکنشهای غیر ارادی ما اغلب به منظور حفظ بقا و همچنین ایمنی و امنیت است. همچنانکه ماه نور خورشید را دریافت می کند دلالت دارد بر پذیرفتن و درک کردن.

ماه دلالت دارد بر خاطره، تصور و رویاها و تمایل به گوش دادن خاطرات خوب و برخورداری از تخیل قوی و قوه ی ابتکار. همچنین موجب رویاهای منظم و رویاهایی همچون اشتیاق و آرزوهای احساسی و عاطفی. در مقایسه با اورانوس در حالی که اورانوس دلالت بر رویاها و تخیلات عقلانی و روشنفکری برای بهتر کردن آینده ی بشریت دارد، رویاها و تخیلات ماه اساساً بیشتر بر پایه احساسات می باشند. ماه مربوط به جنس زن است و دلالت بر مادر دارد.

خانه ماه برج سرطان می باشد، و بیت آن چهارم و در این وضعیت دلالت قویتری دارد. دلالت اصلی آن عکس العمل نشان دادن است و دلالت دارد بر تغییرات مرتبط با دیگر حوادث. بیوت و بروچی که

ماه در آنها قرار می‌گیرد با توجه به دلالت‌های خاص هر يك نشان دهنده این هستند که ما چه کارهایی باید انجام دهیم تا احساس خوبی نسبت به امور مختلف داشته باشیم و یا چکارهایی از روی عادت انجام می‌دهیم؟ و چه کارهایی لازم است در آن زمان و شرایط فلکی انجام دهیم؟ در مقایسه با خورشید، خورشید دلالت دارد بر اینکه چه کارهایی برای رسیدن به اهدافمان باید انجام دهیم و پیشنهاد می‌دهد و در مقایسه با زحل، زحل دلالت بر این دارد که ما باید اجباراً چه کارهایی انجام دهیم.

ماه دلالت دارد بر نیازهای ما به نگهداری و محافظت برای رشد و پیشرفت و این تنها به پرورش کودک و توانایی ما برای نگهداری و محافظت از دیگران به منظور رشد و پیشرفت ایشان خلاصه نمی‌شود.

۲- هنگام شناسی طبی نور قمر

الف- از شب اول ماه که هلال قمر رؤیت می‌شود تا شب چهاردهم (که نور ماه کامل است) در تمام این پانزده شبانه روز نور ماه در حال افزایش است. هنگامی که قمر زاید النور باشد (در غیر ایام خسوف)، اقدام به کارهایی که موفقیت‌ساز مرهون رشد و افزایش و مطرح شدن و آشکار شدن بیشتر است، مناسب می‌باشد. اما کارهایی که آشکاری یا افزونی و ازدیاد یا شهرت به مصلحت و موفقیت آن نیست، مانند حجامت و فصد که در آنها خونریزی وجود دارد؛ نامناسب می‌باشد.

ب- از شب شانزدهم ماه که (نور قمر رو به نقصان و کاهش است) تا قبل از رؤیت بعدی؛ در تمام این دو هفته نور ماه در حال کاهش و نقصان یا فقدان است. هنگامی که قمر ناقص النور باشد (در غیر ایام خسوف)، کارهایی که افزونی و ازدیاد به مصلحت و موفقیت آن نیست، مانند حجامت و فصد که در آنها خونریزی وجود دارد؛ مناسب می‌باشد.

۳- هنگام شناسی طبی اهله قمر:

تشکیل اهله قمر وابسته به بعد سواء (جدایی یا بعد زاویه ای) بین شمس و قمر است یعنی فاصله شمس و قمر در آسمان از دید ناظر زمینی و با اتصالات شمس و قمر بر دایرة البروج (تسدیس و تربیع و...) تفاوت دارد.

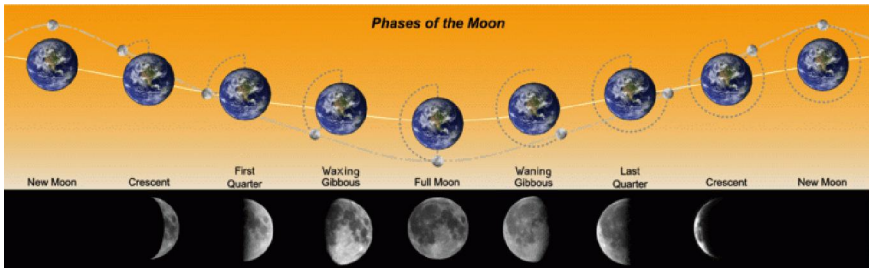

الف- هنگام اجتماع و اقتران یا مقارنه ماه و خورشید (از وقت تولد ماه نو در محاق و قبل از شب اول ماه) تا تربیع اول یا ایمن (شب هفتم ماه) می‌باشد. * این هنگام مد رطوبات ابدان می‌باشد؛ همچنانکه در اوقات مد آب دریا بالا بیاید، در این وقت نیز رطوبات بدن از عمق باطن هر عضو یا جزء بدن روی به ظاهر او می‌نهد. * این ایام برای شروع کارهای نو و پروژه‌های جدید، و یا پیاده کردن طرحها و ایده‌ها مناسب است.

* از نظر ارتباطات اجتماعی و خانوادگی؛ دوران اجتماع قمر، زمینه ساز افزایش حالت اعجاب همسران(مرد یا زن) بوده و بالتبع سبب افزونی توقعات آنها شده، فلذا بهتر است که از توقعات در این مرحله پرهیز نموده، و برای اجتناب از پیدایش اختلافات کوتاه بیایند.

* در این وقت تأسیس و ایجاد ارتباطهای عاطفی نوعاً موفقیت آمیز نبوده، چون اینگونه ارتباطات حاصله در این مرحله، به آرزوهای واهی منتهی شده که نوعاً محقق نمی‌شود.

ب- هنگام تربیع اول یا ایمن و منظور از آن شب هفتم ماه تا شب چهاردهم می‌باشد.

* این هنگام جزر رطوبات است؛ همچنانکه در اوقات جزر آب دریا فرو رود، در این وقت نیز رطوبات بدن از ظاهر و روی اعضا؛ به باطن می نهد.

در خلال این ایام بهتر است که احتیاط و مراقبت پیشه گردد. چون ماه در این وقت در حالت تریب نسبت به خورشید بوده، و مشکلات و موانع پیش بینی نشده ای ممکن است اتفاق بیافتد، فلذا شخص باید آمادگی لازم برای مواجهه آنها را داشته باشد، مثلاً امکان دارد شخص ذی نفوذ و سلطه ای؛ در موفقیت کارهایتان اخلاص بنماید.

در این ایام ممکن است با سنگ اندازها و مانع تراشیهایی مواجه شود. برای همین جهت مناسب است که در این ایام آمادگی تحمل این مشاکی بیشتر شده و نیز مشورت بیشتر انجام گیرد. افرادی که در این ایام بدنیا می آیند، بطور فطری این استعداد را دارند و زود هم فرا می گیرند، که چطور مشکلاتشان را حل کنند، بلکه حتی برای خودشان مشکلاتی درست می کنند تا حلش کنند.

از نظر ارتباطات و فعالیتهای اجتماعی؛ در این ایام ارتباطات اجتماعی کمتر پیش می آید، در آخرین لحظه ی قبل از تشکیل دیدارها، بسیاری از این ملاقاتها بدون دلیل یا با عذری لغو می گردند، ولی اگر دیدارها و تماسهایی در این وقت اتفاق بیافتد عموماً در فضایی منسجم و هماهنگ برگزار می شود.

ارتباطهای عاطفی: در این هنگام نوعاً به ارتباط مستمر و جدی مانند ازدواج ختم می شود، ولی گاهی امکان قطع پیوندهای این مرحله بطور ناگهانی وجود دارد، برای ارتباطهای در این مرحله؛ تناسبهای دیگر بین طرفین؛ از نظر علم تنجیم (مانند طالع ولادت و اولین ارتباط) نیز ملاحظه شود، بطور کلی ارتباطهای حاصل شده در این هنگام نوعاً پایدار است اگر طرفین روش ملاحظه ی یکدیگر را دانسته و محبت صادقانه و طرفینی در کار باشد.

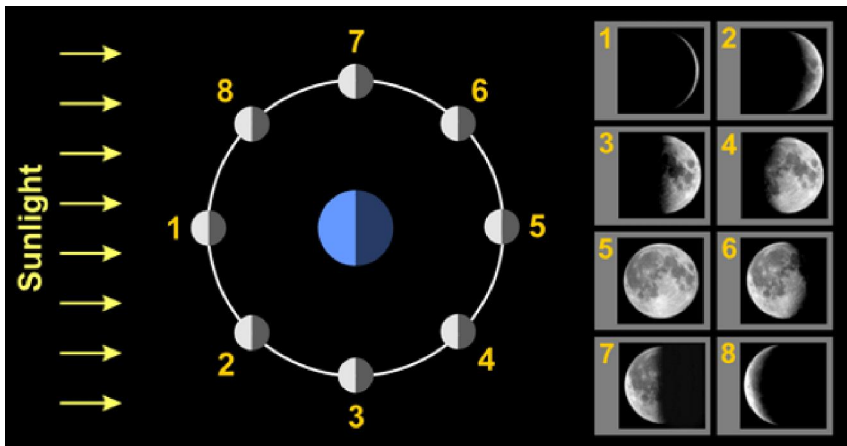

ج- هنگام استقبال با مقابله ماه و خورشید، و منظور از آن شب چهاردهم تا تریب ایسر یا اخیر است.

* این هنگام مد رطوبات ابدان می باشد؛ همچنانکه در اوقات مدّ آب دریا بالا بیاید، در این وقت نیز رطوبات بدن از عمق باطن هر عضو یا جزء بدن روی به ظاهر او می نهد.

در این دوره برای همه چیز و همه کاری زمینة رشد و موفقیت وجود دارد، در این وقت است که نتایج کارهایتان را به بار نشسته می بینید، اگر در دوره تریب ایمن کار شما رکود داشته؛ در این دوره نیز نتایج کارتان خوب نیست، در مقابل اگر رشد و تحول داشته، در این دوره می بینید که نتایج و دستاورد کارهایتان در حال تحقق است. ماه در دوره استقبال دلالت بر موفقیت بزرگ یا رکود عمیق دارد، اگر برنامه هایتان موافق شرایط ماه در مرحله های گذشته و با مراعات آنها بوده در این دوره دستاوردهای کارتان را بهره مند می شوید.

کارها تا به نتیجه رسیدن پیگیری شده و موفقیت قرین آنهاست، همانطور که اشاره شد، اگر نقطه شروع خوب بوده و بدانید چگونه موانع را پشت سر بگذارید. موفقیتهای شغلی مانند روابط عاطفی

به بقیه عناصر هیئت فلکی و طالع شروع آن کار نیز بستگی دارد، ولذا صرفاً با وضعیت قمر در حال استقبال نمی توان حکم قطعی به موفقیت آن کار کرد، ولی به هر حال دوره استقبال قمر ارتباط مهمی با موفقیت امور دارد.

از نظر اجتماعی: روابط و تماسهای اجتماعی در این مرحله افزایش می یابد، و خوشوقتی و پرحرفی فضای حاکم بر نوع این دیدارهاست.

از نظر عاطفی: ارتباطهای عاطفی در این هنگام مواجه با درگیریها و نزاع و اتهامات است، و هر طرف توقع کوتاه آمدن طرف مقابل را داشته، و توقعات طرفین از یکدیگر افزایش می یابد، ولی نوعاً این مشکلات منتهی به جدایی نمی گردد.

د- هنگام تریج اخیر یا ایسر که منظور از آن، شب بیست و دوم تا آخر ماه می باشد.

* این هنگام جزر رطوبات است؛ همچنانکه در اوقات جزر آب دریا فرو رود، در این وقت نیز رطوبات بدن از ظاهر و روی اعضا؛ به باطن می نهد.

این هنگام فرصت مناسبی است برای تأمل و تفکر و بازنگری درباره گذشته و شناسایی آنچه نیاز به تحول یا پیشرفت داشته و نیز شناخت مواردی که نیاز به تصحیح دارد، و این بازنگری در این وقت لازم است، چه در هنگام قبلی (استقبال) موفق بوده یا نبوده باشد، این تفکر ممکن است گاهی موجب دلسردی بشود ولی چه بسیار منجر به دستپاچی به راه حلهای جدید و بازبینی گذشته و آمادگی برای حرکتی نوین بشود، پیداکردن ناموفقیتها همیشه مفید بوده و نباید آنرا شکست تلقی کرد، چون عبرت آموزی از آنها خود به تنهایی، یک موفقیت است.

کارهایی که در این ایام شروع می شود، یا به موفقیت منتهی می شود و یا در همان ابتدا با شکست مواجه می شود، در این اوقات کسانی که فاقد نشانه های فلکی برای مراجعه به خویشتن بوده و این رویه را ندارند، تلاشهایشان نتیجه موهومی پیدا می کند، علیرغم اینکه فعالیت بسیاری می کنند، ولی اشخاصی که نشانه های فلکی در زاویه شان مساعد با مراجعه به خویشتن است (مانند واجدین اتصالات مسعود میان عطارد و مشتری و زحل با سایر کواکب)، اینها به نتایج رضایت بخشی برای تلاشهایشان می رسند. در گذشته حکام ممالک برای صدور قولین جدید (که نوعاً مطلوب مردم بود) از منجمین موقع مناسب را وقتی می پرسیدند، آنها این وقت را توصیه می کردند، چون نوع مردم بخاطر گرفتاریهای شخصی مشغول به امور خود بوده و توجه چندانی به امور جامعه نداشتند.

از نظر ارتباطات و فعالیتها اجتماعی: در این دوره روابط اجتماعی وضع بسیار نامناسبی دارد، بیشتر دیدارها برای بحث روی موضوعات سخت و مشکلات و با کارهای بدیهی اتفاق می افتد، پس در هر چیزی نقد و بررسی و تجدید نظر می شود، و لذا بهتر است در این مدت؛ شخص تا می تواند در خانه باشد، و خیلی با مردم سر و کار نداشته مگر برای ضرورت. ارتباطات واقعی بسیار نادر اتفاق می افتد، و نوعاً افراد به حال شخصی خودشان مشغولند، لذا ایجاد ارتباطات در این مقطع نوعاً ناکام و ناموفق بوده، بلکه در این مدت بسیاری از جداییها اتفاق می افتد، البته با تفکر و حسابرسی دقیق و اینکه جداییشان به مصلحتشان است.

در ربیع اول و سوم ماه که هنگام مد رطوبات است آنچه از معالجات که مربوط به خروج رطوبات است را فایده است. برای مثال: در این هنگام بهره و نتیجه گیری از استعمال داروی فی و مسهل بیشتر است. و همینطور حجامت در ربیع اول و سوم ماه از این جهت مناسب است اما از آنجا که حجامت با اخراج خون و خونریزی همراه است و در نیمه اول ماه بدلیل تزیاید نور قمر ایجاد زخم و خونریزی بسندیده نیست، پس نیمه دوم ماه مناسبتر است، و جمع میان ربیع اول و سوم ماه و نیمه دوم ماه جهت حجامت همان ربیع سوم ماه است یعنی از چهاردهم تا بیست و یکم ماه قمری، که در کلام خازنان وحی علیهم السلام در باب اوقات مناسب برای حجامت به ایام ۱۷ و ۱۹ و ۲۱ ماه قمری که در ربیع سوم ماه قرار دارد نیز توصیه شده است.

۲- هنگام شناسایی طبی بروج قمر:

الف- در وقت عبور قمر در هر برج نجمی اعضای و اجزای منتسب به آن برج **نباید** مورد هر گونه اقدام تهاجمی طبی همچون جراحی، نمونه برداری، یا خون گیری، تزریق، و یا واردن کردن فلز یا شیئی دیگر و بکاربردن حرارت یا لیزر قرار گیرند، و در صورت اضطرار با رعایت تدابیر ویژه ایمنی و اضطراری مربوطه انجام شود.

همچنین در این هنگام زمینه ابتلا و شدت بیماریهای مربوط به اعضا آن برج نیز بیشتر خواهد بود در این هنگام افرادی که وضعیت طبی خاصی در این موارد دارند، آمادگیهای لازم را باید داشته باشند.

ب- همچنین تأثیرات خوردن دارو در بروج مختلف قمر یکسان نیست و شروع به معالجات دارویی و استفاده از آنها با حرکت قمر در بروج باید تناسب داشته باشد به عنوان مثال شروع به معالجات دارویی در برج عقرب و خوردن داروی مسهل در سرطان خوب است و خوردن دارو در قوس خوب نیست.

توجه: طبق تأیید شرع احکام حرکت کواکب، مربوط به سیر قمر در بروج نجومی رصدی می باشد لذا احکام بر اساس آن محسوب می شود.

طبع و مزاج بروج

هر برج يك طبع و مزاج مخصوص خود دارد، که با حرکت قمر و سایر کواکب در بروج تحت تأثیر مزاج و طبع آن برج قرار می گیرند، وقتی قمر در بروج دارای طبع سرد است ارتباطات عاطفی و روانی که شور و حرارت لازم دارد موفق نیست و دلالت بر سردی در برخوردها و احوال بشری دارد فلذا وقت قمر در عقرب برای اموری مانند ازدواج مناسب نیست و فصد در هنگامی که قمر در بروج آتشی و هوایی که طبعشان گرم است خوب است (به جز فصد در ناحیه دست که در هنگام عبور قمر در برج جوزا؛ مناسب نیست، زیرا برج جوزا دلالت بر دست دارد) مزاج و طبع بروج بدین صورت می باشد:

- بروج آتشی (حمل، آسد، قوس) طبعشان گرم و خشک و مزاجشان صفرایی است.**
- بروج خاکی (ثور، جدی، سنبله) طبعشان سرد و خشک و مزاجشان سودایی است.**
- بروج هوایی (جوزا، دلو، میزان) طبعشان گرم و مرطوب و مزاجشان خون است.**
- بروج آبی (سرطان، حوت، عقرب) طبعشان سرد و مرطوب و مزاجشان بلغم است.**

در طبایع بروج

برجها را تو بر طبایع دان = رنج نادان همیشه ضایع دان
 حمل است آتشی و شیر و کمان = ثور خاکی و جدی و خوشه همان
 طبع جوزا و دلو و میزان هوا = و آن خرچنگ و حوت و عقرب ما(ماء)

در معرفت مزاج بروج

حمل و شیر و قوس یغمایی = گرم و خشک اند و طبع صفرایی
 ثور با جدی و خوشه عذرا = هر سه خشکند و صاحب سودا
 برج جوزا و دلو و میزان باد = گرم طبعند و خون از ایشان زاد
 برج سرطان و حوت و عقرب هم = هر سه مرطوبند و طبعشان پر از بلغم
 آنکه این علم را نکو آموخت = طبع این برجها چنین افروخت
 خواجه نصیر طوسی

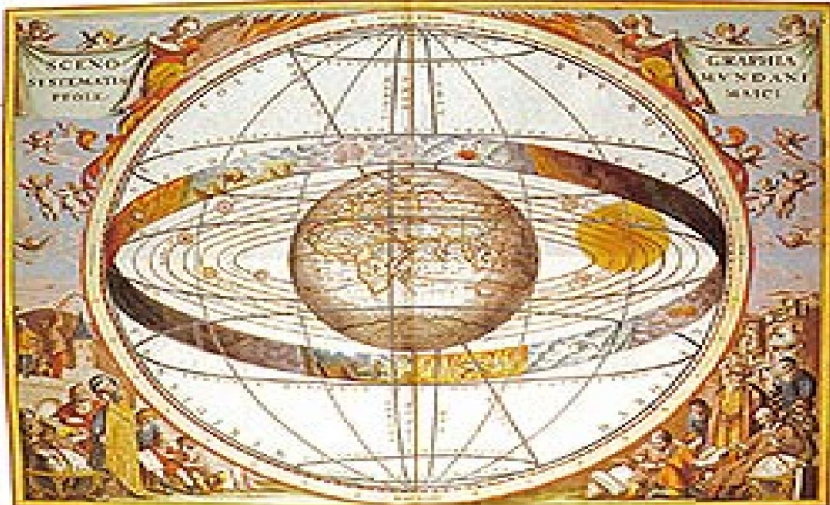

ارتباط اندامهای آدمی با بروج دوازده گانه آسمانی

اجزای سر و صورت  حمل

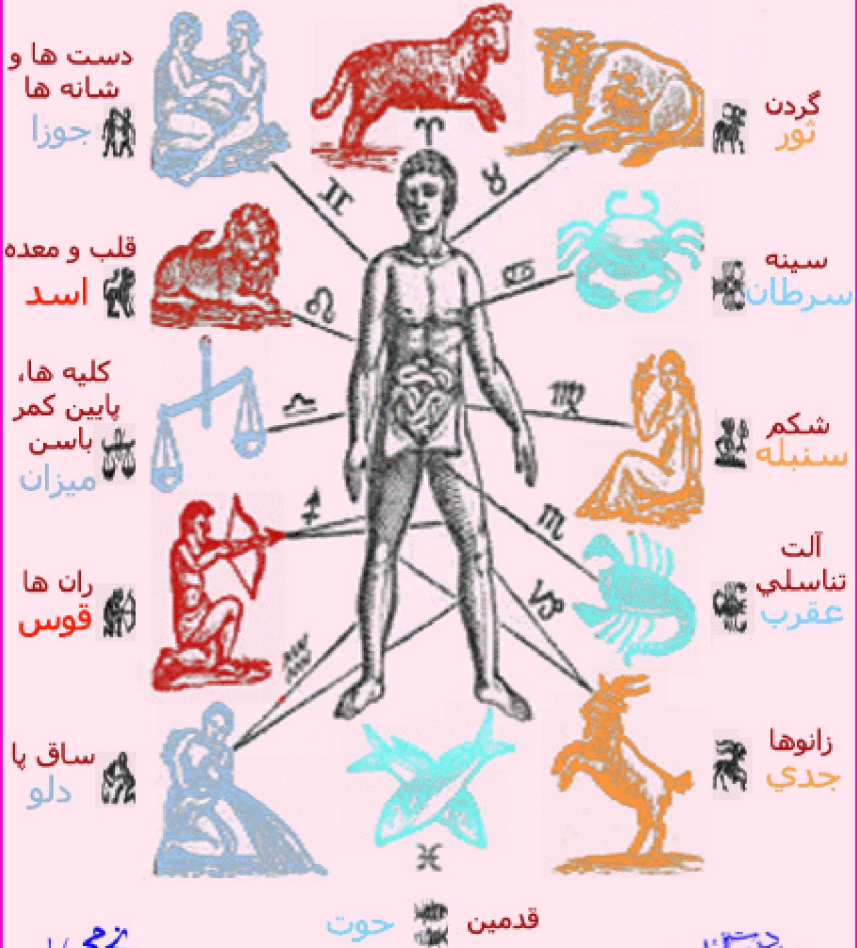

دست ها و
شانه ها
جوزا 

گردن
ثور 

قلب و معده
اسد 

سینه
سرطان 

کلیه ها،
پایین کمر
باسن
میزان 

شکم
سنبله 

ران ها
قوس 

آلت
تناسلی
عقرب 

ساق پا
دلو 

زانوها
جدي 

قدمین  حوت

تقویم نجومی طبی

پنجشنبه ۱۳۸۷/۰۳/۰۳
بزرگسکولای نجومی

دلالت بروج بر اعضا و بیماریها بدن

۱- **دلالت بروج بر اندامهای آدمی و بیماریها:** از اعضای بالای بدن به ترتیب بروج نامگذاری شده اند البته این قاعده استثناهایی نیز دارد به صورت مختصر: سر و صورت منتسب به حمل (بجز بینی)، گردن به ثور، دست ها و شانه ها به جوزا، سینه (ششها و دنده ها) به سرطان، معده و قلب آسید، شکم (روده ها و ..) به سنبله، پایین کمر و کلیه ها به میزان، دستگاه تناسلی (به جز بیضه ها) و بینی به عقرب، رانها به قوس، زانوها به جدی، ساقهای پا به دلو، قدمین و بیضه ها به حوت. همچنین اعضای مشترک بدن مانند پوست، اعصاب، استخوانها، مویرگها، سیاهرگها و ... را نیز هرکدام را منتسب به برجی کرده اند مانند انتساب استخوانها به برج جدی.

از حمل سر بگیر و گردن ثور = دست جوزا و سینه سرطان فور
 معده را از آسید شناس اثر = ناف را سنبله قیاس شمر
 از کمر تا سرین به میزان است = عقرب آلت، کمان بدان ران است
 جدی زانو و دلو ساق بهم = حوت را خصیه دان و هر دو قدم
 خواجه نصیر طوسی

۲- **دلالت مربوط به کوکبی که آن برج؛ خانه (بیت) آن کوکب است:** هرکدام از بروج خانه کوکبی می باشند، مثلا برج قوس خانه مشتری است و دلالت مشتری را نیز دارد، مشتری دلالت دارد بر کبد (جگر سیاه) و هر معصل مرتبط با آن. دلالت اصلی مشتری، بسط و گسترش دادن است پس دلالت دارد بر تورم کردن و چیزهای که رشد می کنند همچون تومورها (غده ها) و دیگر چیزهای زاید که رشد می کنند چه از نوع خطرناک (بدخیم) مانند غده های سرطانی و چه از نوع بی خطر (خوش خیم). همچنین دلالت دارد بر شروع ازدیاد وزن و زیاده روی در غذا خوردن و وجود زمینه روی آوردن به راههای موهوم آرام بخش و اعتیاد آور. و یا کوکب زهره دلالت بر عواطف دارد مثلا برای گرفتن کودک از شیر؛ که بروز احساس و عواطف میان مادر و فرزند مخل این امر است، بنابراین اگر قمر در بیوت زهره باشد این کار به خوبی انجام نخواهد گرفت حساسیت و عواطف مانع از انجام آن بصورت مطلوب می گردد. پس برای گرفتن کودک از شیر باید وقتی را انتخاب کرد که قمر در بیوت زهره نباشد و همچنین در امور دیگری که قوت عواطف (چه مثبت و چه منفی) مخل کار است.

۳- **دلالت مربوط به انعکاس بیماریهای برج مقابل هر برج:** بدین صورت که وقتی قمر در برجی است، اضافه بر بیماریهای آن برج؛ بیماریهای مربوط به برج مقابل نیز؛ احتمال دارد بروز پیدا کند. مثلا برج دلو دلالت بر ساقهای پا دارد وقتی قمر در برج دلو است ممکن است اضافه بر وجود زمینه بروز مشکلاتی در ساقهای پا؛ احتمال بروز بیماریهای مربوط به برج مقابل دلو یعنی آسید نیز وجود دارد مانند مشکلات در سیستم گردش خون، گشاد شدن سیاهرگها (واریس)، اضطراب، گرفتگی عضلانی، التهاب (ورم) مفاصل، تپش قلب.

دلالت کواکب بر اعضا بدن

هر يك از کواکب دلالت بر عضوی از اعضای بدن دارند و احوال کواکب با این اعضا مرتبط بوده و همچنین با حرکت قمر در خانه ها (بیوت) هر يك از این کواکب بیماریهای مربوط به عضوی که منسوب به آن کوکب است امکان بروز پیدا می کند و در این هنگام توصیه های هنگام شناسایی بروج قمر باید در مورد آن عضو رعایت شود و بر آن عضو اعمال تهاجمی طبی مانند جراحی و فصد و .. نباید انجام شود. مثلا هنگامی که قمر در خانه شمس (برج آسید) است باید مواظب ناراحتیهای مربوط به قلب باشیم.

قمر	عطارد	زهره	شمس	مریخ	مشتری	زحل
معده	زبان	گرده گاه	قلب	زهره (صفر)	کبد (جگر)	سپرز (طحال)

راهنمای طبی احوال کواکب

کواکب در مسیر حرکتشان با قرار گرفتن در بروج مختلف دلالتشان مختلف می شود، همانند احوال کواکب قوی و یا ضعیف می شود. حال قوت و ضعف و سعادت و نجوست کواکب به اختلاف بروج و قریشان با خورشید اختصاص و مناسبت دارد که چون کواکب در آن درجات باشند قوی و یا ضعیف هستند. دلالت طبی کواکب نیز با قوت و ضعف حال آنها شدت و ضعف پیدا می کند.

برای احوالات کواکب حالات اصلی و فرعی بسیاری وجود دارد مهمترین احوال کواکب: **بیت** یا **وبال**، **شرف** یا **هبوط**، **اوج** یا **حضيض**، **استقامت** یا **تراجع** و .. می باشد. دلالات کواکب در حالات **بیت** و **شرف** و **اوج** و **استقامت** قوی بوده، و دلالات کواکب در حالات **وبال** و **هبوط** و **حضيض** و **تراجع** ضعیف می باشد.

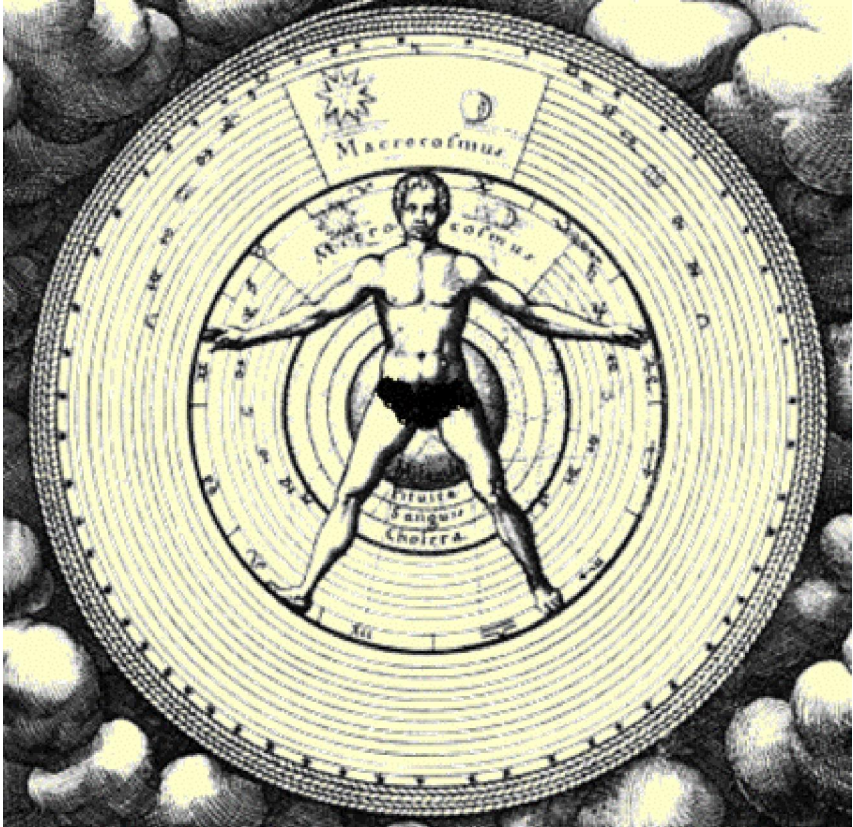

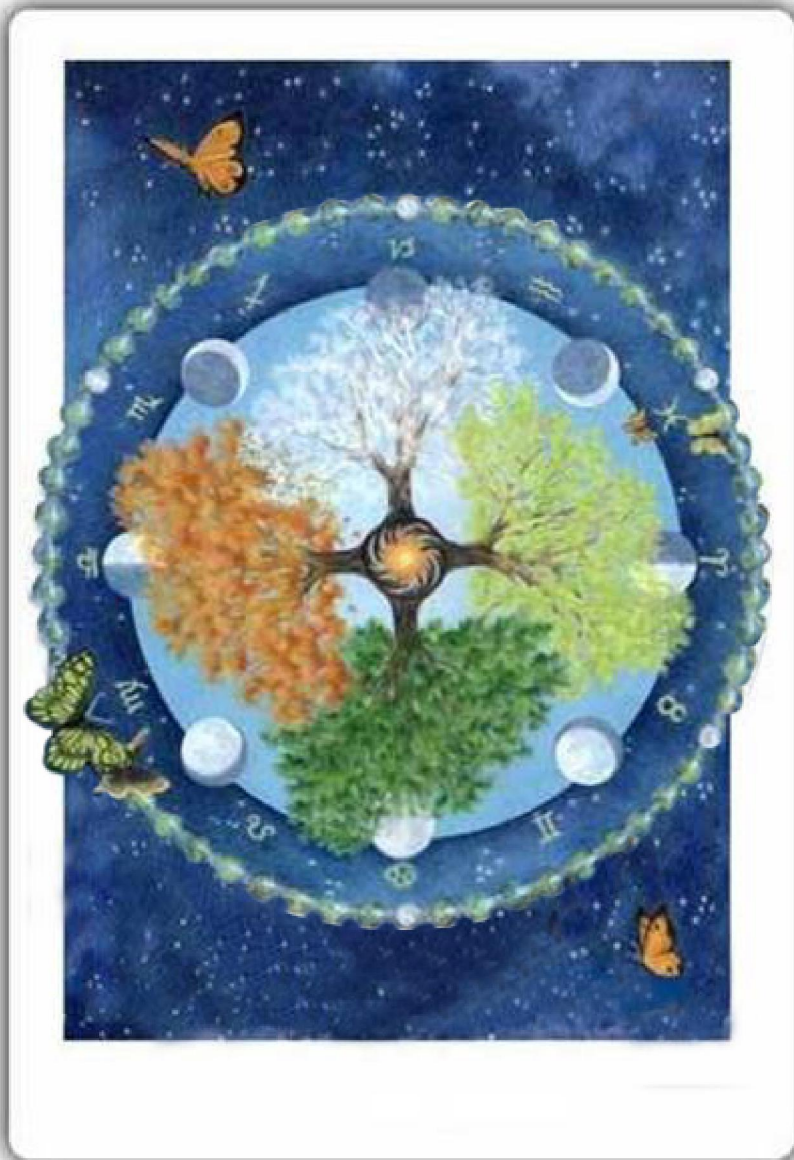

آغاز فصل زمستان و شروع انقلاب شتوی در ۲۶ محرم ۱۴۳۳ ساعت ۰۸:۳۰
پایان فصل زمستان و شروع اعتدال ربیعی در ۲۶ ربیع الآخر ۱۴۳۳ ساعت ۲۰:۱۲

هنگام شناسی فصل زمستان

در فصل زمستان آفتاب در برج فلکی جدی و دلو و حوت باشد. در این ایام بلغم تر و سرد به حرکت می آید و علامت آن بسیاری خواب و شوری دهان است.

در آغاز فصل زمستان که بادهای شدید می وزد عصیبت و فشار خون کمتر شده؛ و زکام و امراض حاصل از سودا بیشتر می شود؛ فلذا غذاهای بالقوه گرم و خوردنیهای حاوی ویتامینهای ب مفید است، تحریک جنسی یا تحریک هیپوفیز و اعصاب تمام بدن را مشغول می سازد، و با هر آمیزشی؛ جزئی از بدن از نظر مادی و الکتریکی تغییر و تحول می یابد، و در صورت افزایش بلغم اگر جایگزینی آن (با مصرف خرما گاهی با شیر و تخم مرغ) مناسب باشد، از سستی اواخر و نیمه زمستان و اوایل بهار جلوگیری می کند و این خود دافع بلغم است، مصرف مواد املاح دار مثل کرفس و محتوی فسفر و یود مثل شاهی و انواع تره از خشکی و سردی کاسته و ایجاد تعرق و سبب و تحریک ترشح غدد شده، و افزایش حرارت سبب نرم شدن حرکت استخوانها و ضد عفونی کردن احشاء می شود، مالیدن روغن و ماساژ در حال استراحت شکم و استخوانها با روغن شب بو یا زیتون و گل سرخ به تقویت هاضمه و استخوان کمک می کند، مصرف سیر نیز هفته ای یکبار (شبهای شنبه) مستحب است، ولذا در فصل افزایش بلغم و هنگام فشار خون تجویز می شود، مصرف مواد سرد در اواخر سال و زمستان نافع است.

در فصل زمستان ریاضت بسیارتر و غذا تمامتر باید و اگر زمستان طبع زمستانی ندارد غذا به اندازه باید و ریاضت به تمام، همچنین غذا اسفیدبا (شوربای ساده یا ماست) و قلیه خشک و کباب و مانند آن همه با دارچینی و کرویا (زیره رومی) و مانند آن (ادویه گرم) باید خورد و هر که در زمستان بیمار شود زود تدبیر استفرغ باید کرد از بهر آنکه تا سبب قوی نبود علاج باید شود، و در اندر سرمای زمستان مادتها حرکت نکنند و استفرغ اندر زمستان به اسهال صوابتر از قی باشد ولذا از فصد (خون گرفتن) و قی دوری جوید، و در موارد حاجت اسهال روا دارد و غذا را افزون کند. در زمستان خوردن کیوتر و گنجشک و بزغاله و گردکان (گردو) و انجیر و صیفیجات و سبزیجات پائیزی و حلوبات، اما اجتناب کردن از خوردن طعامهای سرد بعد از خواب و اسهال و استفرغ مگر به ضرورت و بسیاری آمیزش و حرکت ممنوع است.

هنگام شناسی تقویم اسهال: شبان

ماه شبان: (آخر زمستان) این ماه بیست و هشت روز می باشد، در آن بادهای مختلف می وزد و باران بسیار می بارد، و گیاهان می رویند، و آب در ریشه و شاخه درختان جریان می یابد، در این هنگام خوردن سیر و گوشت برندگان و گوشت شکار و میوه جات خشک (خشکیار) نافع است، از خوردن شیرینیجات باید کم کرد، و افزایش حرکت و ورزش و آمیزش بسنیده است.

۱۷ و ۱۲ شبان: شروع کارهای مهم در این روزها با موفقیت همراه نیست.

چند نکته مهم

* هر چند طبایع فصول چهارگانه و ماههای آنها از نظر فلکی همانست که نزد همه معروف است، ولی از نظر حکما و اطباء قاعده اصلی فلکی و طبع و مزاج فصول و ماهها اجمالی و کلی بوده که برحسب خصوصیات مکانی و زمانی و فردی و حالی استثنا خورده و تشدید یا تخفیف پیدا می کند:

۱- خصوصیات مکانی؛ یعنی که سرزمینهای مختلف شروع فصلها در آنها مختلف است، و ملاک تغییر هواست بر طبق طبیعت فصل، مثال واضح: وقتی در نیمکره شمالی تابستان است همانوقت نیمکره جنوبی زمستان است، همچنین مختصات جغرافیایی که موجب می شود فصلها در آنها کوتاه یا منعدم گردند؛ لذا نقاطی که فاقد برخی فصول اربعه هستند، بر اساس فصلهای موجودشان عمل می شود، و یا اینکه نواحی مختلف زمین یکسان نبوده و از نظر آب و هوا و خشکی و رطوبت یا سردی و گرمی متفاوتند، استوایی یا خشک یا مرطوب یا معتدل یا سردسیر و منجمد می باشند، که این تفاوتهاى منطقه ای و مکانی آن احکام کلی را مفید می کند، خلاصه اینکه ملاک واقعیت آب و هواست نه صرف تقویم و حساب فلکی.

۲- اتفاقات زمانی؛ گاهی اتفاق می افتد که در میان فصل سرما روزی بسیار گرم شود و بالعکس؛ در این موارد ملاحظه طبیعت هوا بکنند نه فصل هر چند مدتش کوتاه باشد.

۳- تفاوتهای مزاجی اشخاص از دموی و صفراوی و سوداوی و بلغمی نیز موجب تشدید یا ترخیص احکام و توصیه های طبی ذکر شده می گردد.

۴- شرایط موقت عارضی از قبیل بیماری و غیر آن که ممکن است بطور موقت شرایط مزاجی مختلفی را ایجاد کند و توصیه های مزبور را تقویت یا تخفیف دهد.

* از این رو توصیه های مزبور بطور اجمالی و کلی بوده و برحسب موارد استثنا تشدید یا تخفیف یا تغییر پیدا می کند.

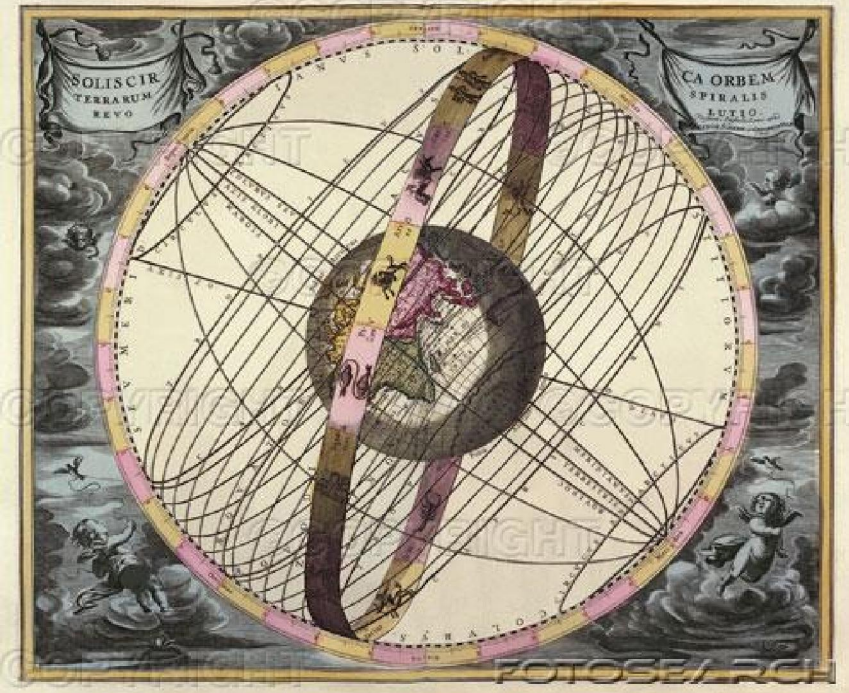

ایام هفته	شماره روز	ماه ربيع الآخر ۱۴۳۳	تاریخ حوت	اسفند ۱۳۹۰	شباط (روز سه‌شنبه)	جایگاه ماه	
						بروج نجومی Sidereal	بروج فلکی Tropical
<p>راهنمای طب نجومی</p> <p>شب اول تا چهاردهم و پانزدهم = نور قمر = افزایش نور</p> <p>هنگامی که قمر زاید الثور باشد (در غیر ایام خسوف)، اقدام به کارهایی که موفقیتش مرهون رشد و افزایش و مطرح شدن و آشکار شدن بیشتر است، مناسب می باشد. اما کارهایی که آشکاری یا افزونی و ازدیاد یا شهرت به مصلحت و موفقیت آن نیست، مانند حجامت و فصد که در آنها خونریزی وجود دارد؛ نامناسب می باشد.</p>							
<p>قمر در برج نجمی حوت</p> <p>برج نجمی و برج فلکی حوت با اعضای و اجزای زیر از بدن انسان مرتبط است: پاهای (قدمین) و انگشتان پا، بیضه ها (قول خواجه نصیر) در این وقت اعضای و اجزای مذکور نباید مورد هر گونه اقدام تهاجمی طبیی همچون جراحی، نمونه برداری، یا خون گیری، تزریق، و یا واردن کردن فلز یا شیئی دیگر و بکاربردن حرارت یا لیزر قرار گیرند، و در صورت اضطراب یا رعایت تدابیر ویژه ایمنی و اضطرابی مربوطه انجام شود. در وقت عبور قمر در برج نجمی و برج فلکی حوت؛ زمینه ابتلا و شدت بیماریهای زیر بیشتر خواهد بود: مشکلات و تغییر شکل در پاهای، بیضه ها، مرض سل نیز برخی اوقات به عنوان دومین نتیجه ی سرما خوردگی پاهای با دیگر امراض برج حوت پدیدار می شود. این برج همچنین دلالت دارد بر امراض ناحیه شکم که بوسیله ی برج مقابل خود سنبله در این برج منعکس می شود مانند امراض روده‌ای و تورمها. برج حوت از بیوت نتون است و نتون دلالت دارد بر انواع اعتیادها پس در حوت بروز امراض ناشی از مصرف این موارد که ممکن است سبب وقوع هذیان کوبی شود رخ می دهد. وقفه در کارهای معمول، بیماریهای تحلیل برنده و بحالی عمومی، هر چیزی که به کارهای عادی در حال انجام آسیب برساند یا بتدریج سبب فرسایش و تحلیل کارها شود. در سیستم ایمنی مشکلاتی بوجود می‌آید. احتیاس مایعات. عدم توازن و هماهنگی سیستم هورمونی بدن، سرمازدگی ها و اختلال در کارکرد غده‌ها. افرادی که وضعیت طبیی خاصی در این موارد دارند، اماذگیهای لازم را داشته باشند. خواجه نصیر طوسی:</p> <p>ماه حوت در حوت آید نیک بود بی شگفت فصد کردن دست را؛ بای را ناخن گرفت</p>							
جمعه	۱	۶	۵	۱۱	حوت	حمل	06:31
شنبه	۲	۷	۶	۱۲	حوت	حمل	05:48
یکشنبه	۳	۸	۷	۱۳	حمل	ثور	18:14
دوشنبه	۴	۹	۸	۱۴	حمل	ثور	17:29
سه شنبه	۵	۱۰	۹	۱۵	حمل	ثور	
چهارشنبه	۶	۱۱	۱۰	۱۶	ثور	حوزا	07:12
<p>قمر در برج نجمی ثور</p> <p>برج نجمی و برج فلکی ثور با اعضای و اجزای زیر از بدن انسان مرتبط است: گردن، گلو، سقف دهان، حنجره، لوزه ها، فك (آرواره) پایینی، چانه، گوشها، زبان، تارهای صوتی، و ناحیه ی پس سری، غده تیروئید. مخچه هم تحت تأثیر ثور است همچنین مهره اطلس و مهره های گردن، شریانه‌ای (سرخرک) کارونید، وریدهای (سیاهرگهای) ژوگولار، سیاهرگ زیر گلوئی و مویرگها (رگهای خونی کوچک)، در این وقت اعضای و اجزای مذکور نباید مورد هر گونه اقدام تهاجمی طبیی همچون جراحی، نمونه برداری، یا خون گیری، تزریق، و یا واردن کردن فلز یا شیئی دیگر و بکاربردن حرارت یا لیزر قرار گیرند، و در صورت اضطراب یا رعایت تدابیر ویژه ایمنی و اضطرابی مربوطه انجام شود.</p>							

ماه	جایگاه ماه	بروج نجومی Sideral بروج فلکی Tropical ساعت تحول	شیاط (فوق انوار آینه‌ها)	۱۳۹۰ اسفند	۱۲ ماه ربيع الآخر رجح حوت	۱۴۳۳ ماه ربيع الآخر	نام هفته	روز
<p>راهنمای طب نجومی</p> <p>شب اول تا چهاردهم و بانزدهم = نور قمر = افزایش نور</p> <p>هنگامی که قمر زاید الثور باشد (در غیر آیم خسوف)، اقدام به کارهایی که موفقیتش مرهون رشید و افزایش و مطرح شدن و آشکار شدن بیشتر است، مناسب می باشد. اما کارهایی که آشکاری با افزونی و زیاد یا شهرت به مصلحت و موفقیت آن نیست، مانند حجامت و فصد که در آنها خونریزی وجود دارد؛ نامناسب می باشد.</p> <p>تذکره: در صورت تعارض احکام؛ حکم منفی و منع حاکم است</p>								
پنجشنبه	ثور شرف	ثور شرف	۱۷	۱۱	۱۲	۷		
جمعه	ثور شرف	سرطان 18:08	۱۸	۱۲	۱۳	۸		
شنبه	جوزا	سرطان 18:51	۱۹	۱۳	۱۴	۹		
یکشنبه	جوزا	سرطان	۲۰	۱۴	۱۵	۱۰		
دوشنبه	سرطان 02:57 بیت 02:17	سرطان 02:17	۲۱	۱۵	۱۶	۱۱		
سه شنبه	سرطان ۰۲:۱۷ بیت	سرطان ۰۲:۱۷ بیت	۲۲	۱۶	۱۷	۱۲		

در وقت عبور قمر در برج نجومی و برج فلکی ثور؛ زمینه ابتلا و شدت بیماریهای زیر بیشتر خواهد بود؛ هر چیزی که مرتبط با گلو یا گردن باشد. گلو درد، خشکی گردن، فشار، اضافی وزن، فعالیت کم غده تیروئید، گواتر (غمیاد یا بزرگ شدن غده تیروئید)، دیفتری (گلو درد به اغشاء کاذب)، خروسک، سکنه ی ناقص. از آنجایی که هر برجی اغلب بیماریهای برج مقابل خود را نیز منعکس می کند بنابراین در برج ثور ممکن است بیماریهای برج عقرب نیز بروز کند و سبب بیماریهای آمیزشی، پیوست یا فاعذگی نامنظم شود افرادی که وضعیت طبی خاصی در این موارد دارند، آمادگیهای لازم را داشته باشند. کاربرد دارویی قی آور و استعمال غرغره خوب است. خونگیری از بدن و شرب دوا و مسهل خوب نیست. خواجه نصیر طوسی:

**گرچه شاید شرک و بیع سمن رویان چین
فصد کردن خوب نیست گرمابه رفتن همچنن**

قمر در برج نجومی جوزا

برج نجومی و برج فلکی جوزا با اعضای و اجزای زیر از بدن انسان مرتبط است: بازوها و دستها، انگشتان و شانه ها، غده تیموس، دنده های بالای، ریه، راههای هوایی و تنفسی، نای، اعصاب و سیستم اعصاب، در این وقت اعضا و اجزای مذکور نباید مورد هر گونه اقدام تهاجمی طبی همچون جراحی، نمونه برداری، یا خون گیری، تریقی، و یا واردن کردن فلز یا شیئی دیگر و بکاربردن حرارت یا لیزر قرار گیرند. در صورت اضطراب یا رعایت تدابیر ویژه ایمنی و اضطرابی مربوطه انجام شود. در وقت عبور قمر در برج نجومی و برج فلکی جوزا؛ زمینه ابتلا و شدت بیماریهای زیر بیشتر خواهد بود: امراض ریوی و قفسه ی سینه ، ذات الریه (التهاب ریه)، برسام (ذات الجنب، اماس شامه ریه)، برنشیت (اماس نایزه)، تنگی نفس (اسم) و التهاب اطراف قلب (غشاء خارجی قلب)، بیماریهای مرتبط با قوه ی ذهنی و سیستم اعصاب، ناراحتی اعصاب، بی قراری مخصوصاً از منشا اعصاب، بی خوابی، ضعف حافظه بعلت ضعف یا بیماری مغزی (فراموشی). افرادی که وضعیت طبی خاصی در این موارد دارند، آمادگیهای لازم را داشته باشند. هر چند فصد (در غیر دست) از موضع قمر در برج جوزا خوب است اما در نیمه اول ماه خوب نیست. خواجه نصیر طوسی:

**جامه پوشیدن سزا باشد سفر کردن رواست
لینک ناخن جیدن و فصد حجامت را خطاست**

قمر در برج نجومی سرطان

برج نجومی و برج فلکی سرطان با اعضای و اجزای زیر از بدن انسان مرتبط است: مری، معده، دیافراگم، لوزالمعده، پستان، عروق لنفاوی، شیری، لیهای فوقانی کبد، استخوان سینه، دنده های پایینی، رحم، در این وقت اعضای و اجزای مذکور نباید مورد هر گونه اقدام تهاجمی طبی همچون جراحی، نمونه برداری، یا خون گیری، تریقی، و یا واردن کردن فلز یا شیئی دیگر و بکاربردن حرارت یا لیزر قرار گیرند. در صورت اضطراب یا رعایت تدابیر ویژه ایمنی و اضطرابی مربوطه انجام شود. در وقت عبور قمر در برج نجومی و برج فلکی سرطان؛ زمینه ابتلا و شدت بیماریهای زیر بیشتر خواهد بود: سوء هاضمه، مشکلات معده و گوارشی، گاز در معده (ترش کردن معده)، سرفه کردن، سکسکه کردن، استسقا، دلتنگ بودن، مالخولی (حالت افسردگی، سودا، اضطراب و اندیشه پیوده راجع بسلامتی خود)، تشنج (عش یا بیهوشی) و حمله در زنان، هیجان زیاد، هیستری، حمله عصبی، سنگهای صفرا، زردی (یرقان)، بیماریهای مربوط به پستان، اختلال در دستگاه لنفاوی، مرض چاقی. افرادی که وضعیت طبی خاصی در این موارد دارند، آمادگیهای لازم را داشته باشند. خواجه نصیر طوسی:

**داروی مسهل در او خوردن عجب در خور بود
نامه بنوشتن چه گویم از همه بهتر بود
می سزد گرمابه رفت موی سر بستزد و لیک
فصد و تزویج و بنای نو نهادن نیست نیک**

جایگاه ماه		راهنمای طب نجومی			
		نجمی Sideral ساعت تحول	بروج فلکی Tropical ساعت تحول	نام هفته	شماره روز
<p>شب اول تا چهاردهم و بانزدهم = نور قمر = افزایش نور هنگامی که قمر زاویه آفتاب باشد کارهایی که آشکاری با افرونی و ازدیاد یا شهرت به مصلحت و موفقیت آن نیست، مانند حجامت و فصد که در آنها خونریزی وجود دارد؛ نامناسب می باشد.</p> <p>شب شانزدهم تا آخر ماه = نور قمر = کاهش نور هنگامی که قمر ناقص آفتاب باشد (در غیر ایام خسوف)، کارهایی که افرونی و ازدیاد به مصلحت و موفقیت آن نیست، مانند حجامت و فصد که در آنها خونریزی وجود دارد؛ مناسب می باشد.</p>		بروج نجمی Sideral ساعت تحول	بروج فلکی Tropical ساعت تحول	ماه ربيع الآخر ۱۴۳۳ بیج حوت ۱۳۹۰ اسفند	شباط (پنجشنبه ایرانی/آلترن)
<p>قمر در برج نجمی اسد</p> <p>برج نجمی و برج فلکی اسد با اعصاب و اجزای زیر از بدن انسان مرتبط است؛ معده (قول خواجه نصیر)؛ قلب، آنورت (شریان بزرگ قلب)، ناحیه ی پشتی ستون فقرات، نخاع، بالای کمر، طحال، مسیر گردش خون، در این وقت اعصاب و اجزای مذکور نباید مورد هر گونه اقدام تهاجمی طبی همچون جراحی، نمونه برداری، یا خون گیری، تزریق، و یا وارد کردن فلز یا شئی دیگر و بکاربردن حرارت یا لیزر قرار گیرند. در صورت اضطراب یا رعایت تدابیر ویژه ایمنی و اضطرابی مربوطه انجام شود. در وقت عبور قمر در برج نجمی و برج فلکی اسد؛ زمینه ابتلا و شدت بیماریهای زیر بیشتر خواهد بود؛ مشکلات معده (قول خواجه نصیر)؛ برگشت خون (استفراغ، فی)، تپش قلب، غش (ضعف کردن)، مشکلات کمر و نخاعی، مننژیت نخاعی، خمیدگی ستون فقرات، انورپسیما (اتساع شریان)، تصلب شرایین و سخت شدن سرخرگها، آنزیم صدری، مشکلات خونی، پر خونی (غلیظ بودن خون)، کم خونی و مشکلات قلبی، فشارخون بالا یا پایین. افرادی که وضعیت طبی خاصی در این موارد دارند، آمادگیهای لازم را داشته باشند.</p>		۲۳ ۱۷ ۱۸ ۱۲	۲۴ ۱۸ ۱۹ ۱۴	۱۷ ۱۸ ۱۹ ۱۲	چهارشنبه پنجشنبه
<p>قمر در برج نجمی سنبله</p> <p>برج نجمی و برج فلکی سنبله با اعصاب و اجزای زیر از بدن انسان مرتبط است؛ ناحیه ی شکم، ناف، روده ی بزرگ و کوچک، لمبای تحتانی کبد، طحال، سیستم عصبی، روده، معده، ناحیه ی تحتانی اعصاب پشتی، ناخن، در این وقت اعصاب و اجزای مذکور نباید مورد هر گونه اقدام تهاجمی طبی همچون جراحی، نمونه برداری، یا خون گیری، تزریق، و یا وارد کردن فلز یا شئی دیگر و بکاربردن حرارت یا لیزر قرار گیرند. در صورت اضطراب یا رعایت تدابیر ویژه ایمنی و اضطرابی مربوطه انجام شود. در وقت عبور قمر در برج نجمی و برج فلکی سنبله زمینه ابتلا و شدت بیماریهای زیر بیشتر خواهد بود؛ پریونیت (التهاب صفاق)، کرم کدو، سوء تغذیه، تداخل در جذب کیلوس، تب تیفوئید (مطبقه)، وبا، آپاندیسیت، تشویش و اضطراب، فشارهای عصبی، اختلالات سیستم گوارشی و روده ای، بیماریهای روده ای، اختلال در وریدهای شکمی، بیماریهای شکمی، افرادی که وضعیت طبی خاصی در این موارد دارند، آمادگیهای لازم را داشته باشند. خواجه نصیر طوسی:</p> <p>خوش بود خوش بیع ترکان سمن سیما به نقد بد بود بد زرگری بیع خاصه علاج فصد و عقد</p>		۲۵ ۱۹ ۲۰ ۱۵	۲۶ ۲۰ ۲۱ ۱۶	۲۰ ۲۰ ۲۱ ۱۵	جمعه شنبه
<p>قمر بد برج نجمی میزان</p> <p>برج نجمی و برج فلکی میزان با اعصاب و اجزای زیر از بدن انسان مرتبط است؛ کلیه ها، غده های فوق کلیوی، سیستم اعصاب تنگ کننده و گشاد کننده و کنترل رگها، پوست، موره های کمری ستون فقرات، ناحیه ی پایینی کمر، رشته های عصبی واقع در کمر، کفل (باسن)، رگهای خونی در این وقت اعصاب و اجزای مذکور نباید مورد هر گونه اقدام تهاجمی طبی همچون جراحی، نمونه برداری، یا خون گیری، تزریق، و یا وارد کردن فلز یا شئی دیگر و بکاربردن حرارت یا لیزر قرار گیرند، در صورت اضطراب یا رعایت تدابیر ویژه ایمنی و اضطرابی مربوطه انجام شود. در وقت عبور قمر در برج نجمی و برج فلکی میزان؛ زمینه ابتلا و شدت بیماریهای زیر بیشتر خواهد بود هر بیماری مرتبط با کلیه ها و هر چیزی که سبب اختلال در کار آنها شود. این شرایط با زیاده روی و تفریط بیش از حد مرض جافی پدید می آید. ادرار زیاد، حبس پیشاب، تورم و التهاب حالبهایی که کلیه ها را با مثانه ارتباط می دهند،</p>		۲۷ ۲۱ ۲۲ ۱۷	۲۸ ۲۲ ۲۳ ۱۸	۲۱ ۲۱ ۲۲ ۱۷	یکشنبه دوشنبه

تاریخ	روز	ماه	نوع حوت	۱۳۹۰ اسفند	شباط (روز بیابانه/تاریکی)	جایگاه ماه	
						بروج نجمی	بروج فلکی Tropical ساعت تحول
<p>راهنمای طب نجومی</p> <p>شب شانزدهم تا احرماه = نور قمر = کاهش نور</p> <p>هنگامی که قمر ناقص النور باشد (در غیر آیام خسوف)، کارهایی که افزونی و ازدیاد به مسلحت و موفقیت آن نیست، مانند حجامت و فصد که در آنها خونریزی وجود دارد؛ مناسب می باشد</p> <p>تذکر: در صورت تعارض احکام؛ حکم منفی و منع حاکم است</p>							
سه شنبه	۱۹	۲۴	۲۳	۲۹	عقرب	قوس	<p>برخی از بیماریهای کلیوی که مشخصه آن وجود آلبومین در ادرار است، کمر درد، سودا (اگزما) و دیگر بیماریهای پوستی همچنین دلالت دارد بر بیماریهای آمیزشی، افرادی که وضعیت طیبی خاصی در این موارد دارند، آمادگیهای لازم را داشته باشند.</p>
چهارشنبه	۲۰	۲۵	۲۴	آذار	عقرب	قوس	<p>قمر در برج نجمی عقرب</p> <p>برج نجمی و برج فلکی عقرب با اعضای و اجزای زیر از بدن انسان مرتبط است؛ آلت تناسلی به جز بیضه ها (قول خواجه نصیر): مثانه، مجرای پیشاب، اندامهای تناسلی، آلات تناسلی (بیرونی) یا جهاز تناسلی (مجراهای خارجی)، دستگاه ادراری- تناسلی، دهانه رحم، مفعد، راست روده، کولون نزولی، خم سیگموئید، غده پروستات، بیبی و استخوانهای بینی، در این وقت اعضای و اجزای مذکور نباید مورد هر گونه اقدام نهجمی طیبی همچون جراحی، نمونه برداری، یا خون گیری، تزریق، و یا وارد کردن فلز یا شیئی دیگر و یکایردن حرارت یا لیزر قرار گیرند. برج عقرب خانه بلوتون است دلالات بلوتون همچون برج عقرب است که ارتباط دارد بر بیماریهای دستگاه تناسلی و سیستم مربوط به دفع فضولات. این فرضی است برای تغییرات عمقی در هر آنچه سبب دگرگونی شرایط شود همچون فوران کوههای آتشفشان از زیر سطح زمین که از دلالات بلوتون است. دلالات بلوتون در بیماریها بر هر بیماری است که پنهان یا عمیق باشند. افرادی که وضعیت طیبی خاصی در این موارد دارند، آمادگیهای لازم را داشته باشند. کاربرد دارویی قی اور و استعمال غرغره خوب نیست. خواجه نصیر طوسی:</p>
پنجشنبه	۲۱	۲۶	۲۵	۲	قوس	جدی	<p>ماه چون در عقرب آید نیک باشد بکسره خوردن دارو در کردن طعام و غرغره هم جرات بست شاید هم معاین ساختن</p>
جمعه	۲۲	۲۷	۲۶	۳	قوس	جدی	<p>قمر در برج نجمی قوس</p> <p>برج نجمی و برج فلکی قوس با اعضای و اجزای زیر از بدن انسان مرتبط است؛ قسمت میان ران و تهگاه (مفصل ران)، ران، استخوان ران، استخوان حرقفی (تهگاه)، عصبی (دنبالچه ای)، ناحیه خارجی مهره ها، لگن خاصره و سرخرگها و سیاهرگها مرتبط با استخوان لگن خاصره، رشته های عصبی سیاتیک، کبد، سیستم شریانی (سرخرگ)، برج نجمی و برج فلکی قوس با اعضای و اجزای زیر از بدن انسان مرتبط است؛ قسمت میان ران و تهگاه (مفصل ران)، ران، استخوان ران، استخوان حرقفی (تهگاه)، عصبی (دنبالچه ای)، ناحیه خارجی مهره ها، لگن خاصره و سرخرگها و سیاهرگها مرتبط با استخوان لگن خاصره، رشته های عصبی سیاتیک، کبد، سیستم شریانی (سرخرگ)، در این وقت اعضای و اجزای مذکور نباید مورد هر گونه اقدام نهجمی طیبی همچون جراحی، نمونه برداری، یا خون گیری، تزریق، و یا وارد کردن فلز یا شیئی دیگر و یکایردن حرارت یا لیزر قرار گیرند، و در صورت اضطراب را رعایت تدابیر ویژه ایمنی و اضطرابی مربوطه انجام شود. در وقت عبور قمر در برج نجمی و برج فلکی قوس؛ زمینه ابتلا و شدت بیماریهای زیر بیشتر خواهد بود: ناهماهنگی حرکتی در اعضای حرکتی، سیاتیک، رماتیسم و امراض مرتبط با ران، بعلاوه از آنجاییکه تأثیرات هر برج بر برج مقابل خود نیز منعکس می شود پس ناخوشیها در برج قوس ممکن است شامل بروز مشکلات ریوی مربوط به برج جوزا شود. همچنین قابل توجه است که شکستگی استخوانها در این برج نیز پدید می آیند. برج قوس خانه مشتری است و دلالات مشتری را نیز دارد مشتری دلالت دارد بر جگر سیاه و هر مفصل مرتبط با آن. دلالت اصلی مشتری، بسط و گسترش دادن است پس دلالت دارد بر تورم کردن و چیزهای که رشد می کنند همچون تومورها (غده ها) و دیگر چیزهای زاید که رشد می کنند چه از نوع خطرناک (بد خیم) و چه از نوع بی خطر (خوش خیم). همچنین دلالت دارد بر شروع ازدیاد وزن و زیاده روی در غذا خوردن و وجود زمینه روی آوردن به راههای موهوم آرام بخش و اعتیاد آور.</p>
شنبه	۲۳	۲۸	۲۷	۴	قوس	جدی	<p>خواجه نصیر طوسی:</p>
یکشنبه	۲۴	۲۹	۲۸	۵	جدی	دلو	<p>ماه چون در قوس باشد نیک باشد چار کار اولین تزویج و تعلیم آخرین فصد و شکار</p>

روز	ماه ربيع الآخر ۱۴۳۳	رجح حوت	اسفند ۱۳۹۰	آثار (روای کتب معتبره و آثار)	جایگاه ماه	
					بروج نجومی Sideral ساعت نجومی	بروج فلکی Tropical ساعت نجومی
<p>راهنمای طب نجومی</p> <p>شب شانزدهم تا آخر ماه = نور قمر = کاهش نور</p> <p>هنگامی که قمر ناقص النور باشد (در غیر آیام خسوف)، کارهایی که افزونی و ازدیاد به مصلحت و موفقیت آن نیست، مانند حجامت و قصد که در آنها خونریزی وجود دارد؛ مناسب می باشد</p> <p>تذکره: در صورت تعارض احکام؛ حکم منفی و منع حاکم است</p>						
<p>قمر در برج نجمی جدی</p> <p>برج نجمی و برج فلکی جدی با اعضای و اجزای زیر از بدن انسان مرتبط است: پوست و زانوها، استخوانها، مفاصل، دندانها، در این وقت اعضای و اجزای مذکور نباید مورد هر گونه اقدام تهاجمی طبی همچون جراحی، نمونه برداری، خون گیری، تزریق، و یا واردن کردن فلز یا شیئی دیگر و بکاربردن حرارت یا لیزر قرار گیرند. و در صورت اضطرار با رعایت تدابیر ویژه ایمنی و اضطراری مربوطه انجام شود. در وقت عبور قمر در برج نجمی و برج فلکی جدی؛ زمینه ابتلا و شدت بیماریهای زیر بیشتر خواهد بود: اکزما (سودا) و دیگر امراض پوستی، مشکلات دندان، التهاب مفاصل، بادسرخ (حجره)، جذام، اختلالات گوارشی. این برج همچنین دلالت دارد بر مشکلات معده که بوسیله ی برج مقابل خود سرطان که در این برج منعکس می شود. برج جدی خانه زحل است و دلالات زحل را نیز تاثیر می پذیرد زحل دلالت دارد بر پوست و استخوانها و به وسیله ی طبیعتش که محدود کننده است و بطور کلی به آهستگی سبب عقب افتادن چیزها می شود دلالت دارد بر ممانعت کردن (انسداد کردن) و همچنین رشد ضعیف و دلالت دارد بر هر چیزی که سبب انحطاط و فاسد شدن شود. افرادی که وضعیت طبی خاصی در این موارد دارند، آمادگیهای لازم را داشته باشند. کاربرد داروی قی آور و استعمال غرغره خوب است شرب دوا و مسهل خوب نیست.خواجه نصیر طوسی:</p> <p>جاذوی و ساحری را با خدا بردن پناه بدید دیدار شاهان خاصه قصد و عقد را</p>						
دو شنبه	۲۵	۳۰	۲۹	۶	جدی وبال	دلو
سه شنبه	۲۶	جمل 08:14	فروردین ۱۳۹۱	۷	دلو 03:47	حوت 03:05
چهارشنبه	۲۷	۲	۲	۸	دلو 03:47	حوت
پنجشنبه	۲۸ محدود	۳	۳	۹	حوت 13:41	جمل 12:57
جمعه	۲۹	۴	۴	۱۰	حوت	جمل

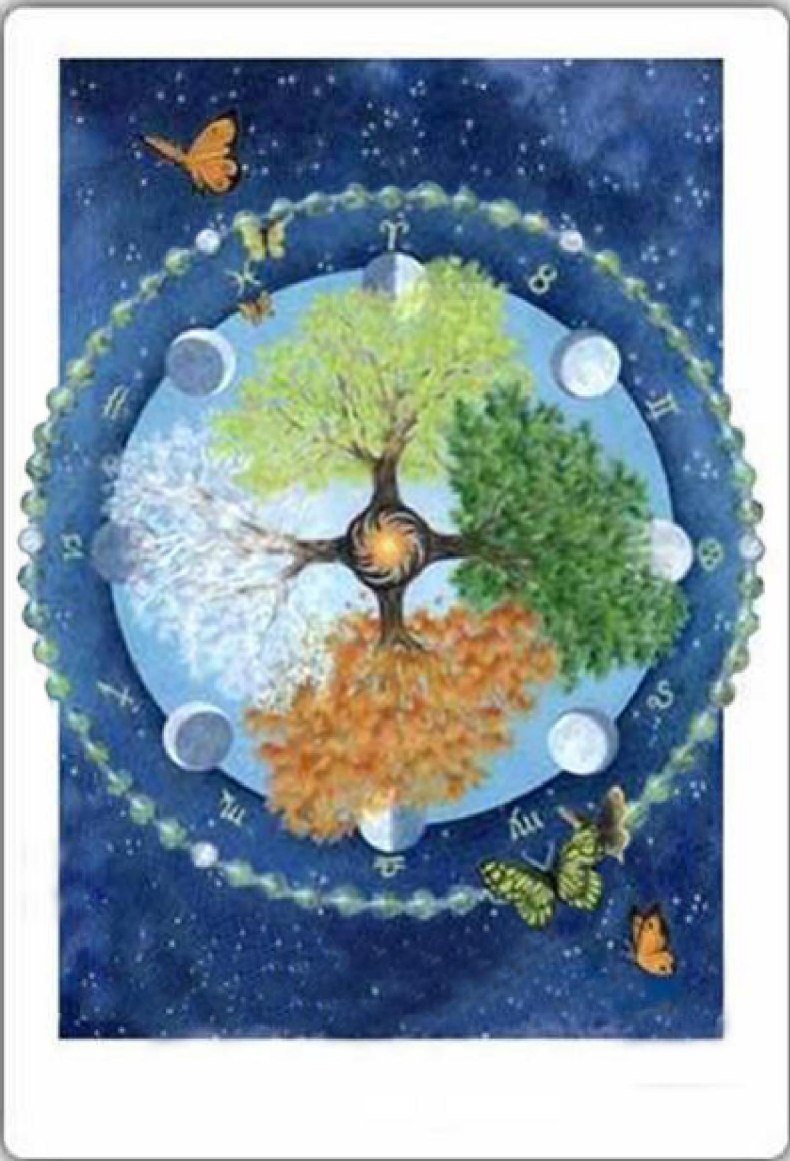

آغاز فصل بهار و اعتدال ربیعی در ۲۶ ربیع الآخر ۱۴۳۳ ساعت ۱۲:۲۰
پایان فصل بهار و وقوع انقلاب صیفي در ۱ شعبان ۱۴۳۳ ساعت

هنگام شناسی فصل بهار

در فصل بهار آفتاب در برج حمل و ثور و جوزا باشد، در این سه ماه خون گرم در بدن جمع می شود و علامت آنکه خون غلبه دارد سرخی رو و صورت است و امتلاء بدن و جستن رگها و شیرینی دهان است.

اگر فصل را عبارت از موجود زنده فرض کنیم پائیز و زمستان و تابستان به منزله جسم و فصل بهار مانند جان و روان اوست، در آغاز بهار همانطور که طفل شروع به رشد می کند زمین و بیکر انسان آماده تقویت و ترمیم شده و با نشاط می گردد، در بهار بر اثر نبود حرارت کافی از خورشید، بلغم افزایش می یابد و منافذ بدن آماده تبادل یا جبران کمبود عرق می شود، در این فصل باد به آرامی می وزد، از میان انواع خوراکیها، سرخ کردنها و بریان شده ها برای این فصل مناسبتر است، در آغاز گرما مصرف این نسخه بهداشتی مناسب است: سه روز ناشتا این ترکیب گیاهی را میل نمایند: بیست گرم (رازبانه و پوست هلیله زرد و شکر سفید).

چون در زمستان مادتها در تن گرد آمده و فسرده شده، لذا در فصل بهار این مادتها را کم باید گردد؛ قبل از اینکه به هوای تابستان گداخته و منبسط گردد، و این تدبیر به چند نحو باشد: یکی آنکه در بهار؛ طعام کمتر و لطیفتر بخورند، و معده را از طعام لطیف نیز پر نکنند و هر بامداد قبل از طعام اندکی ریاضت (ورزش) کنند و از طعام گرم و تر چون رشته و تتماج (نوعی آش که از آرد می ساخته اند) و چیزهایی که مزاج را گرم و تر سازد بپرهیزند، و نیز از آنچه موجب فرونی خون شود مانند گوشت بسیار و طعامهای تلخ و شور و تیز نیز پرهیز کنند، و دوم استفراغی (تخلیه) کنند تا ماده کمتر شود و اولی تر استفراغی اندر فصل بهار؛ استفراغ خون (فصد و حجامت) باشد، و استعمال مسهل نیز کنند.

خوبست در بهار خون گرفتن و خوردن تخم مرغ نیم پرشته و کاسنی و سوسنبر و شیر بز و میش و سرکه و شکر و آنچه معتدل باشد مانند جوجه دراج (کبک) و منع است (افراط در) خوردن سیر و پیاز و آنچه از پائیز مانده باشد مانند چغندر و هر طعامی که دیر هضم شود، و خوبست آمیزش و اسهال بطن و تعب (فعالیت شدید بدنی) و به حمام (گرم) رفتن.

تقویم نجومی طیبی

ماه آذار: فصل بهار روح زمانه است و اولین ماه آن آذار است و تعداد روزهایش سی و یک روز است، در این ماه شب و روز باک و دلپذیر و زمین نرم می شود، سلطه و استیلای بلغم از بین می رود و خون به هیجان می آید، بنابر این در این ماه از غذاهای لطیف و انواع کوشتها و تخم مرغ نیمه بریان، و شربت زبیب رقیق شده به آب (که دستور ساختش را حضرت نوشته اند) می توان استفاده کرد، از خوردن سیر و پیاز و چیزهای ترش پرهیز شود، خوردن نوشیدنی مسهل بسندیده است، و فصد (خون گیری از رگ) و حجامت انجام می شود، آمار سگته ها در اطراف بهار بیشتر می شود و برای جلوگیری از آن به دستورات امام باید توجه کرد و غلبه خون را کاهش داد.

۲۴ آذار: شروع کارهای مهم در این روز با موفقیت همراه نیست.

قال الله العليّ العظيم في كتابه العليّ الحكيم: فنظر نظرة في النجوم فقال إني سقيم
در کلام مقدس وحی قرآن کریم آمده است که: حضرت ابراهیم خلیل الله نگاهي به (آسمان) و
ستارگان انداخت و از (وضعیت آنها) خبر داد که (در آن تاریخ) از نظر جسمي بیمار است.



راهنمای نجومی سلامت تن و روان

تاریخ	وقایع نجومی طبری	شروع اتصال تاریخ ساعت	لحظه دقیق اتصال	نهایت انصراف تاریخ ساعت
استمرار وقایع فلکی از ماه قبل				
ادامه فصل زمستان	۶۵ رفته ۲۵ مانده	ادامه	ادامه	۱ حمل - 20:12
ادامه ماه شباط اسکندری	۹ رفته ۱۷ مانده	ادامه	ادامه	۲۳ حوت
ادامه سیر کواکب، سیارکها و نقاط کیهانی در بروج نجومی از ماه قبل				
قمر در برج نجمی دلو	۲ رفته ۰ مانده	ادامه	ادامه	۶ حوت - 06:31
وبال شمس: در برج نجمی دلو	۴ رفته ۲۵ مانده	ادامه	ادامه	۱ حمل - 17:52
مثلته عطارد: در برج نجمی دلو	۱۰ رفته ۸ مانده	ادامه	ادامه	۱۴ حوت - 21:32
شرف+مثلته زهره: در برج نجمی حوت	۱۶ رفته ۱۱ مانده	ادامه	ادامه	۱۷ حوت - 21:25
مریخ در برج نجمی آسَد مثلته مشتری: در برج نجمی حمل	۲ ماه رفته ۴ ماه مانده	ادامه	ادامه	۱۴ سرطان - 08:17
زحل در برج نجمی سنبله	۸ ماه رفته ۴ ماه مانده	ادامه	ادامه	۲۴ جوزا - 11:09 ۱۲۹۱ هـ. ش
اورانوس در برج نجمی حوت	۱۹ ماه رفته ۷ ماه مانده	ادامه	ادامه	۱۸ میزان - 02:15 ۱۲۹۱ هـ. ش
شرف نپتون: در برج نجمی دلو	۱۱ ماه رفته ۶ سال و ۳ ماه مانده	ادامه	ادامه	۱ جوزا - 15:31 ۱۲۹۷ هـ. ش
پلوتون در برج نجمی قوس	۱۰ رفته ۸ ماه مانده	ادامه	ادامه	۱۶ عقرب - 23:35
رأس در برج نجمی عقرب	۳ سال و ۳ ماه رفته ۱۱ سال و ۱۱ ماه مانده	ادامه	ادامه	۱۲ دلو - 08:35 ۱۴۰۲ هـ. ش
ذنب در برج نجمی ثور	۱ سال رفته ۶ ماه مانده	ادامه	ادامه	۶ سنبله - 17:23 ۱۲۹۱ هـ. ش
شرف قمر آسود: در برج نجمی حمل	۱ سال رفته ۶ ماه مانده	ادامه	ادامه	۶ سنبله - 17:23 ۱۲۹۱ هـ. ش
شیرون در برج نجمی دلو	۳ ماه رفته ۷ ماه مانده	ادامه	ادامه	۲۵ سنبله - 13:02 ۱۲۹۱ هـ. ش
ادامه سیر کواکب، سیارکها و نقاط کیهانی در بروج فلکی از ماه قبل				
قمر در برج فلکی حوت	۲ رفته ۰ مانده	ادامه	ادامه	۶ حوت - 05:48
شمس در برج فلکی حوت	۵ رفته ۲۵ مانده	ادامه	ادامه	۱ حمل - 08:14
عطارد در برج فلکی حوت	۱۰ رفته ۷ مانده	ادامه	ادامه	۱۳ حوت - 14:41
زهره در برج فلکی حمل	۱۶ رفته ۱۰ مانده	ادامه	ادامه	۱۶ حوت - 13:25
مریخ در برج فلکی سنبله	۴ ماه رفته ۴ ماه مانده	ادامه	ادامه	۱۳ سرطان - 15:31
مشتری در برج فلکی ثور	۹ ماه رفته ۴ ماه مانده	ادامه	ادامه	۲۳ جوزا - 20:22 ۱۲۹۱ هـ. ش
زحل در برج فلکی میزان	۱۹ ماه رفته ۷ ماه مانده	ادامه	ادامه	۱۵ میزان - 23:34
اورانوس در برج فلکی حمل	۱۱ ماه رفته ۶ سال و ۳ ماه مانده	ادامه	ادامه	۲۵ ثور - 18:17 ۱۲۹۷ هـ. ش
نپتون در برج فلکی حوت	۳۰ رفته ۱۲ سال و ۱ ماه مانده	ادامه	ادامه	۱۱ حمل - 15:01 ۱۴۰۴ هـ. ش
پلوتون در برج فلکی جدی	۳ سال و ۳ ماه رفته ۱۱ سال و ۱۱ ماه مانده	ادامه	ادامه	۲ دلو - 03:50 ۱۴۰۲ هـ. ش
رأس در برج فلکی قوس	۱ سال رفته ۶ ماه مانده	ادامه	ادامه	۹ سنبله - 06:06
ذنب در برج فلکی جوزا	۱ سال رفته ۶ ماه مانده	ادامه	ادامه	۹ سنبله - 06:06 ۱۲۹۱ هـ. ش

۱ ماه ربیع الآخر = ۵ اسفند = ۶ حوت = ادامه و استمرار وقایع نجومی از ماه قبل

تاریخ	وقایع نجومی طبری	شروع اتصال تاریخ ساعت	لحظه دقیق اتصال	نهایت انصراف تاریخ ساعت
	قمر أسود در برج فلکی ثور	۲ ماه رفته ۷ ماه مانده	ادامه تا	۲۲ سنبله - 05:20 ش ۱۳۹۱ هـ.
	شیرون در برج فلکی حوت	۱۲ ماه رفته ۶ سال و ۲ ماه مانده	ادامه تا	۲۸ حمل - 11:10 ش ۱۳۹۷ هـ.
ادامه سیر کواکب سبعة در حدود از ماه قبل				
	قمر در برج نجمی دلو حد مریخ	۱ رفته ۰ مانده	ادامه تا	۶ حوت - 18:53
	شمس در برج نجمی دلو حد عطارد	۴ رفته ۲ مانده	ادامه تا	۸ حوت - 17:32
	عطارد در برج نجمی دلو حد مشتری	۳ رفته ۱ مانده	ادامه تا	۷ حوت - 09:30
	زهره در برج نجمی حوت حد عطارد	۲ رفته ۱ مانده	ادامه تا	۷ حوت - 02:32
	مریخ در برج نجمی أسد حد زحل	۴ رفته ۱۴ مانده	ادامه تا	۲۰ حوت - 17:14
	مشتری در برج نجمی حمل حد مشتری	۲ ماه رفته ۲ مانده	ادامه تا	۸ حوت - 13:29
	زحل در برج نجمی سنبله حد زحل	۲ ماه رفته ۲۰ مانده	ادامه تا	۲۶ حوت - 06:37
	اورانوس در برج نجمی حوت حد زهره (تراجم)	۱۱ ماه رفته ۱۶ ماه مانده	ادامه تا	۱۰ سرطان - 14:22 ش ۱۳۹۲ هـ.
	نبتون در برج نجمی دلو حد عطارد	۱۰ رفته ۸ ماه مانده	ادامه تا	۸ عقرب - 11:00 ش ۱۳۹۱ هـ.
	پلوتون در برج نجمی قوس حد مشتری	۳۹ ماه رفته ۲۲ ماه مانده	ادامه تا	۱۷ دلو - 18:27 ش ۱۳۹۲ هـ.
	رأس در برج نجمی عقرب حد زهره	۱۲ رفته ۱ ماه مانده	ادامه تا	۳ حمل - 19:18
	ذنب در برج نجمی ثور حد عطارد	۴ ماه رفته ۱۵ مانده	ادامه تا	۲۱ حوت - 06:01
	قمر أسود در برج نجمی حمل حد زهره	۱۲ رفته ۱ ماه مانده	ادامه تا	۱۸ حمل - 09:34 ش ۱۳۹۱ هـ.
ادامه سیر کواکب سبعة در حوضه از ماه قبل				
	قمر در وجه سوم برج نجمی دلو وجه قمر و دریجان زهره	۱ رفته ۰ مانده	ادامه تا	۶ حوت - 6:33
	شمس در وجه اول برج نجمی دلو وجه زهره و دریجان زحل	۴ رفته ۵ مانده	ادامه تا	۱۱ حوت - 17:11
	عطارد در وجه دوم برج نجمی دلو وجه و دریجان عطارد	۴ رفته ۱ مانده	ادامه تا	۷ حوت - 09:30
	زهره در وجه دوم برج نجمی حوت وجه مشتری و دریجان قمر	۷ رفته ۲ مانده	ادامه تا	۸ حوت - 23:40
	مریخ در وجه دوم برج نجمی أسد وجه و دریجان مشتری	۱۱ رفته ۱۷ مانده	ادامه تا	۲۳ حوت - 08:23
	مشتری در وجه اول برج نجمی حمل وجه و دریجان مریخ	۲ ماه رفته ۲۳ مانده	ادامه تا	۲۹ حوت - 11:27
	زحل در وجه سوم برج نجمی سنبله وجه عطارد و دریجان زهره	۴ ماه رفته ۸ ماه مانده	ادامه تا	۱۸ میزان - 02:15 ش ۱۳۹۱ هـ.
استمرار اتصالات قمر از ماه قبل و سایر احوال قمر				
	قمر مقارنه عطارد	۲ رفته ۰ مانده	۵ حوت - 3:35	۶ حوت - 6:36
<p>در این هنگام قدرت تخیل و ابداع افزایش یافته و نیروی حافظه و توانایی استدلال قوت می گیرد؛ همچنین فراهم کننده کفایتها ممتازی در زمینه تجارت است؛ پیدایش شدن حالت اعتماد به نفس؛ و قدرت و سهولت تعبیر از مقاصد و ایده ها موجب درخشش شخصیت می گردد. وضعیت فلکی مناسبی است که به توازن عقلی و فکری و روشنی افکار کمک می کند، زمینه ملاقاتهای موفق و جایجاییهای پیش بینی نشده وجود دارد.</p>				

۱ ماه ربیع الآخر = ۵ اسفند = ۶ حوت = ادامه و استمرار وقایع نجومی از ماه قبل

تاریخ	وقایع نجومی طیبی	شروع اتصال تاریخ ساعت	لحظه دقیق اتصال	نهایت انصراف تاریخ ساعت
	قمر مقابله مریخ	۲ رفته ۰ مانده	۵ حوت - 5:24	۶ حوت - 3:54
	این هنگام زمینه ساز ستیزه جویی؛ کم حرفی؛ دشمنی با زنان؛ یعنی رفتارهایی را ببینی که به این مواضع کشیده بشوی، و به افزایش خیال و توهم (که تو را به دورترین احتمالات می کشاند) و خصومت با زنان منتهی شود می باشد، بهتر است که در این هنگام به هیچ کار مهمی دست نازیده و به استراحت پردازی، این وضعیت برای سلامتی بویژه روان بسیار مضر می باشد. تو را به حالت بی قیدی و بی تفاوتی و اسراف و تندی در رفتار و زیربارنرفتن می کشاند، این وقت از نظر انسجام خانواده نامناسب است.			
	قمر مقارنه اورانوس	۱ رفته ۱ مانده	۶ حوت - 11:26	۷ حوت - 11:12
	این هنگام زمینه ساز روحیه سرعت انفعال و لجاجت و بد رفتاری و رفتارهای نامتعارف و دگرگونی های ناگهانی در افکار و احساسات و واداشتن به ارتباطات گذرا و نیز فراق و جدایی می باشد همچنین دلالت دارد بر؛ دمدمی مزاجی و رغبت به بزرگنمایی حوادث و مشکلات زندگی روزمره و به آن جلوه ای بیش از حجم واقفیش دادن.			
	قمر صاعد در فلک اوج	۱۲ رفته ۲ مانده	ادامه تا	۹ حوت - 17:04
	قمر شمالی صاعد از رأس	۸ رفته ۶ مانده	ادامه تا	۱۲ حوت - 02:14
	قمر بطی السیر	۳ رفته ۱۰ مانده	ادامه تا	شب ۱۶ حوت
	قمر خالی السیر	۱ رفته ۰ مانده	ادامه تا	۶ حوت - 6:33
	قمر + منزل فرغ اول	۱ رفته ۰ مانده	ادامه تا	۶ حوت - 09:22
	استمرار اتصالات سایر کواکب از ماه قبل			
	مشتری ضد توارزی نبتون	۱ ماه رفته ۲ مانده	۲۳ دلو - 14:12	۸ حوت - 22:00
	شمس مقارنه عطارد	۴۲ رفته ۲ مانده	۱۹ دلو - 12:02	۸ حوت - 8:00
	این هنگام زمینه ساز منازعه و درگیری در زندگی روزمره، و نیز اختلافات کدرا می باشد. زمینه افزایش به هم ریختگی اعصاب و کشیده شدن به ارتکاب اشتباهاتی در رفتارها و کارهای روزانه، و مواجهه با مشکلات در تنظیم ایده ها و رساندنش به دیگران دارد.			
	شمس تثلیث زحل	۲۰ رفته ۹ مانده	۱ حوت - 19:02	۱۵ حوت - 6:00
	این هنگام دلالت دارد بر؛ فراهم شدن توانایی تسلط بر خویشستن و پشتکار و جدیت و زیرکی و احساس وظیفه، که به موفقیت شخص کمک می نماید، موجب تحقق روابط نیکو با والدین می شود.			
	شمس مقارنه شبرون	۱۶ رفته ۱۶ مانده	۶ حوت - 12:06	۲۳ حوت - 12:00
	شمس تسدیس قمر آسود	۱۴ رفته ۲۰ مانده	۹ حوت - 9:32	۲۶ حوت - 6:00
	مریخ ضد توارزی زحل	۹ رفته ۴ مانده	۴ حوت - 11:05	۱۰ حوت - 17:00
	عطارد مقابله مریخ	۴ رفته ۲ مانده	۵ حوت - 14:25	۹ حوت - 10:00
	این هنگام دلالت دارد بر بروز زمینه و میل به درگیری و سبک عقلی و انتقام؛ و افزایش زورگویی و لجاجت و سرسختی، و افزایش عصبیت مزاج و هیجانی و سریع الانفعال بودن داشته، که منجر به نزاعها و پیچیدگیها و خصومتهایی در زندگی دوستانه و حرفه ای می گردد، همچنانکه احتمال آسیب دیدگی ناشی از سوختگی و جراحت در فعالیتهای روزانه افزایش می یابد، و دلالت دارد بر فراهم بودن دشمنی مفرط در برقراری ارتباط با دیگران، وجود زمینه جهت بروز حالت زود برآشفتگی و هیجان و از کوره در رفتن، سخن و گفتگو فوراً به جدال و مشاجره تبدیل می شود.			
	شمس مقابله مریخ	۲ رفته ۲۰ مانده	۱۵ حوت - 23:10	۲۶ حوت - 19:00
	این هنگام دلالت دارد بر زمینه ابتلای به خشم و تکبر؛ باید از تصمیمات و اقدامات انفعالی و عجولانه برهیزی، دمدمی مزاجی شخص موجب ایجاد درگیریها و حوادثی می گردد. در این وقت؛ زندگی روزمره با ستیزه جویی همراه بوده و زمینه خراب کردن و هدر دادن تلاشها وجود دارد، مواجه شدن با رکودهای ناشی از حالت تدافعی و عجولانه و تمایل به اغراق و افراط، از دیگر عوارض این وقت است، امکان پیشامد اختلافات ناشی از میل به تحمیل سلطه و قدرت؛ که منتهی به درگیریهای خشونت آمیز می گردد. دلالت دارد بر ویرانگر بودن آن، در تحت هر شرایطی از انتخاب هر شخصی یا اختیار هر هنگامی که با این اتصال همراه است برهیز کن. و دلالت دارد بر عدم وجود زمینه جهت ایجاد رابطه و ازدواج، این هنگام مرتبط با جنگ است، ازدواج در این هنگام تبدیل به میدان جنگ می شود.			

۱ ماه ربیع الآخر = ۶ حوت = ادامه و استمرار وقایع نجومی از ماه قبل

تاریخ	وقایع نجومی طبی	شروع اتصال تاریخ ساعت	لحظه دقیق اتصال	نهایت انصراف تاریخ ساعت
	شمس صد تواریز مریخ	۱ رفته ۲ مانده	۷ حوت - 14:40	۹ حوت - 12:00
	عطارد تواریز شیرون	۱ رفته ۲ مانده	۶ حوت - 16:31	۸ حوت - 21:00
	پلوتون تثلیث قمر اسود	۱ ماه رفته ۲ ماه مانده	۲۰ حوت - 9:55	۶ ثور - 3:00
	زحل تثلیث نپتون	۲ ماه رفته ۳ ماه مانده	ادامه تـــــــ	۳۶ ثور - 15:00
<p>دلالت دارد بر رکود و نقصان در وضعیت عمومی و بروز گره های پیچیده و موانعی پیش بینی نشده که در اوقات سخت ظاهر می گردد. از خیالپردازی بپرهیز، پذیرفتن مسؤلیتهای جدید اجتماعی یا مادی یا حرفه ای یا خانوادگی؛ در این وقت ریسک بوده، چون نمی توانی آنها را به آخر برسانی، باورهای دینی یا سیاسی تو می تواند سبب درگیریهایی با محیط تو بشود، و چنین سوء تفاهمی افسردگی و ناامیدی بهار می آورد. امکان رنج بردن از بی خوابی و نگرانی، لذا باید در برابر افسردگی مقاومت نموده و از معاشرت افراد ضعیف الإراده و خوشگذران که در برابر مشکلات ناتوان و افسرده بوده و به امور واهی پناه می برند بپرهیزی. این هنگام همچنین دلالت دارد بر: زمینه آسیب دیدن امور مادی و اموات بوسیله حوادث خارجی (که عاملش تو نیستی) مانند: افزایش مسؤلیتهای یا از کار بیکارشدن، امکان ابتلاء به حسادت همکاران یا دشمنان وجود دارد. همچنین دلالت دارد بر: وجود زمینه کاهش و نقصان درآمدهای مالی، مانع ابداع و ابتکار بوده و عمر هر برنامه ای را که در این هنگام شروع شود کوتاه می کند. همچنین دلالت دارد بر عدم وجود زمینه جهت ایجاد تحول و پیشرفت در علایق عاطفی و روابط بلند مدت، امکان بروز مشکلات مالی و بیماری؛ و پیشامد بیماریهای خطرناکست.</p>				
	مشتري تسديس نپتون	۵ ماه رفته ۱ ماه مانده	ادامه تـــــــ	۳۰ حوت - 15:00
<p>زمینه تلخ شدن اوقات، و ابتلای برنامه ها و ارتباطات عاطفی و معاملات آشفته به پیچیدگیها وجود دارد، در برنامه های غیر قانونی و بیرون از ضوابط وارد نشو، در این وقت زمینه تاثیر منفی بر احساسات و از کف دادن اختیار عواطف؛ که سبب جریحه دار شدن آنها یا نگرانی شدید و کشیده شدن به اموری که به نآمیدی منتهی می شود، مانند پیگیری موفقیت از راههای خارق العاده بجای تلاش و تدبیر و توکل بر حقتعالی، امکان مورد تعرض واقع شدن برای سوء استفاده یا فساد یا رشوه یا اعمال غیرقانونی یا لطمه آبرویی ناشی از وضعیت عجیب و شرایط پیچیده و مرموز؛ نیز وجود دارد. همچنین این هنگام دلالت دارد بر: امکان آسیب و زیان در پیشرفت و تحول در طرحها و برنامه ها؛ و نیز دچار شدن به دعاوی قضایی بپرهیزی؛ لذا از نحوه مخارج و هزینه هایت مراقبت بنما؛ و در آنها اعتماد به دیگری نکن؛ بسا در این وقت سبب زیانهای برایت بشود.</p>				
<p>این وضعیت فلکی دلالت دارد بر بروز موانع و اشکالات در مسیر فرصتهای مالی و بسیار از دست دادن آنها. همچنین دلالت دارد بر عدم وجود زمینه جهت برقراری روابط، چه این هنگام علایق و روابط را پیچیده نموده و استقرار و ثبات آنها با مشکل مواجه می کند.</p>				
	زحل تثلیث شیرون	۴ ماه رفته ۱ ماه مانده	ادامه تـــــــ	۳ حمل - 15:00
ادامه سایر وقایع فلکی از ماه قبل				
	تراجم مریخ در برج جنمی اسد	۱ ماه رفته ۴۹ مانده	ادامه تـــــــ	۲۵ حمل - 18:53
<p>دلالت اجمالی: از آنجا که کوکب مریخ به طور کلی دلالت دارد بر: جنگاوران، پایه و اساس انرژی فیزیکی افراد، نبرد، ناسازگاری، جنگ، مقابله، اتش، انفجار، آتشفشان، تصادفات(به خصوص به خاطر بی‌دقتی) آغاز نشان دادن عکس العمل و واکنش است. لذا در حالت تراجم اثرات مریخ و خواص و موارد مربوط به دلالتهای مریخ طی این ایام کاهش چشمگیری پیدا می کند. هنگام تراجم بطور کلی زمان تأمل و بازنگری در کارها است نه شروع هر کاری، و برای شروع کارهای مربوط به کوکب تراجم نامناسب است.</p>				
<p>دلالت تفصیلی: تراجم مریخ سبب افزایش فعالیتهای غیر عقلانی(نامعقول)، خشم و غضب، درون گرایی، افسردگی، تعارض در روابط می‌شود. بازنگری مجدد در پروژه ها اغلب مورد نیاز است. نا امیدي از کم شدن پیشرفت و تأخیر در کارها. کاهش انگیزه و انرژی افراد. در این موقعیت انتقال منظور و احساسات به سختی انجام می شود.</p>				
<p>توصیه: در این وضعیت توصیه می شود که از مداخله بی مورد در هر امری و نسبت به هر شخصی به ویژه در خانه بپرهیزند. با حذر از احساسات جابرانه(خودخواهانه) و نزاع از تکرار مشکلات خانودگی جلوگیری کنید. در این زمان از شروع کارهایی که نیازمند پشتکار زیادی است اجتناب شود. همچنین در این زمان کارکردن با دیگران(همکاری) آسان نیست(به عبارتی به علت وضعیت خلق و خوی افراد از کارهایی که نیازمند به همکاری گروهی است اجتناب شود). رهبران سیاسی باید از ایجاد اضطراب بی مورد در امور امنیتی و همچنین اعمال محدودیتهایی که ضرورت ندارد بپرهیزند. زمانی که مریخ در تراجم است هر فرد باید مطمئن شود که مقدار آب کافی (۶ تا ۸ لیوان روزانه) می نوشد. قبل از صرف هر وعده غذایی یک لیوان آب بنوشد این کار سبب خنثی شدن اسید معده می شود و تمایل به پرخوری را کاهش می دهد.</p>				

تاریخ	وقایع نجومی طیبی	شروع اتصال تاریخ ساعت	لحظه دقیق اتصال	نهایت انصراف تاریخ ساعت
تراجم زحل در برج نجمی سنبله	۱۵ رفته ۴ ماه مانده	ادامه	_____	۴ سرطان - 01:00
<p>دلالت اجمالی: از آنجا که کوکب زحل به طور کلی دلالت دارد بر: اکتفای ذاتی و خودکفایی و به خود متکی بودن و استغنائی از دیگران، تأدیب نفس، خویشتن داری، ناظم و مرتب کننده، انتظام و انضباط، قابلیت استغناء طبع، غرور، صبر و بردباری، حاصل کردار انسان، مسئولیت، بایرداری، مریب بودن، رفتار پدران، داشتن، استقامت. لذا در حالت تراجم اثرات زحل و خواص و موارد مربوط به دلالت‌های زحل طی این ایام کاهش چشمگیری پیدا می کند. هنگام تراجم بطور کلی زمان تأمل و بازنگری در کارها است نه شروع هر کاری، و برای شروع کارهای مربوط به کوکب متراجع نامناسب است.</p> <p>دلالت تفصیلی: تراجم زحل به طور کلی: طی ۴/۵ ماه که زحل در تراجم است ممکن است که واژگونی، آشفتگی و تأخیر در کارها به وجود آید. افزایش زمانبری کارهای ناتمام می تواند ناگهان مطرح شود یا سبب شود شما از مسیر اصلی خود خارج شوید. مسئولیتها و تعهدات اضافی و کارهای وقت گیر برای شما در این روزها پدید می آید. میزان پیشرفت کارها ممکن است مغایر با انتظارات باشد.</p> <p>توصیه: زمان آن است که از سرعت خود بکاهید و به اطراف خود خوب نگاه کنید زمان آن نیست که گامهای بلند در زندگی خود بردارید و با پروژه های تجربی را آغاز کنید. در عوض از این زمان برای ارزیابی دوباره و تقویت آنچه هم اکنون در حال انجام آن هستید استفاده کنید.</p>				
تراجم رأس در برج نجمی عقرب	۸ رفته ۶ مانده	ادامه	_____	۱۲ حوت - 00:47
تراجم ذنب در برج نجمی ثور	۸ رفته ۶ مانده	ادامه	_____	۱۲ حوت - 00:47
روز اول ماه ربیع الآخر تحویل شمس به درجه ۶ برج فلکی حوت ساعت ۸:۲۰				
روز اول ماه ربیع الآخر تحویل شمس به درجه ۶ برج نجمی دلو ساعت ۱۷:۴۹				
افزایش نور قمر	شب اول ماه	ادامه	_____	شب پانزدهم ماه
<p>هنگامی که قمر زايد النور باشد (در غير ایام خسوف)، اقدام به کارهایی که موفقیتش مرهون رشد و افزایش و مطرح شدن و آشکار شدن بیشتر است، مناسب می باشد. اما کارهایی که آشکاری یا افزونی و ازدیاد یا شهرت به مصلحت و موفقیت آن نیست، مانند حجامت و فصد که در آنها خونریزی وجود دارد؛ نامناسب می باشد.</p>				
هنگام اجتماع	شب اول ماه	ادامه	_____	شب هفتم ماه
<p>* این هنگام مد رطوبات ابدان میباش؛ همچنانکه در اوقات مد آب دریا بالا بیاید، در این وقت نیز رطوبات بدن از عمق باطن هر عضو یا جز بدن روی به ظاهر او می نهد.</p> <p>کارهایی که در این اوقات شروع می گردد، با تحول و دگرگونیهای مثبت به سمت آینده بهتر مواجه می گردد، به شرط اینکه تکیه بر دیگران نداشته باشید.</p> <p>از نظر ارتباطات اجتماعی و خانوادگی: دوران اجتماع قمر، زمینه ساز افزایش حالت اعجاب همسران (مرد یا زن) بوده و بالنتیجه سبب افزونی توقعات آنها شده، فلذا بهتر است که از توقعات در این مرحله پرهیز نموده، و برای اجتناب از پیدایش اختلافات کوتاه بیایند. در این وقت تأسیس و ایجاد ارتباطهای عاطفی نوعاً موفقیت آمیز نبوده، چون این گونه ارتباطات حاصله در این مرحله، به آرزوهای غیر واقعی منتهی شده که نوعاً محقق نمی شود.</p>				
قمر در برج نجمی حوت	۶ حوت - 06:31	ادامه	_____	۸ حوت - 18:14
قمر در برج فلکی حمل	۶ حوت - 05:48	ادامه	_____	۸ حوت - 17:29
قمر در وجه اول برج نجمی حوت وجه زحل و دریجان مشتری	۶ حوت - 6:33	ادامه	_____	۷ حوت - 2:13
قمر در برج نجمی دلو حد زحل	۶ حوت - 18:53	ادامه	_____	۶ حوت - 6:33
قمر در برج نجمی حوت حد زهره	۶ حوت - 6:33	ادامه	_____	۷ حوت - 6:11
قمر + منزل فرغ آخر	۶ حوت - 09:22	ادامه	_____	۷ حوت - 15:41
مقارنه قمر با منگب الفرس	۶ حوت - 22:05	۶ حوت - 23:04	_____	۶ حوت - 00:02

تاریخ	وقایع نجومی طیبی	شروع اتصال تاریخ ساعت	لحظه دقیق اتصال	نهایت انصراف تاریخ ساعت
	مقارنه قمر با جناح الفرس	۶ حوت - 17:14	۶ حوت - 18:12	۷ حوت - 19:12
	قمر تریبع پلوتون	۶ حوت - 0:00	۷ حوت - 23:31	۸ حوت - 23:24
در این هنگام زمینه اهتمام به امور و علوم اسرارآمیز و پنهان؛ و نیز افزایش غریزه آمیزشی وجود دارد.				
	قمر ضد نوازی شیرون	۶ حوت - 2:24	۶ حوت - 7:36	۶ حوت - 12:48
	قمر ضد نوازی عطارد	۶ حوت - 4:36	۶ حوت - 8:59	۶ حوت - 13:24
	شمس نوازی زحل	۶ حوت - 5:00	۹ حوت - 0:04	۱۱ حوت - 18:00
	زهره ضد نوازی زحل	۶ حوت - 6:00	۸ حوت - 3:37	۱۰ حوت - 2:00
	مریخ تثلیث پلوتون	۶ حوت - 6:00	۲۶ حوت - 3:24 ۲۸ نور - 19:26	۱۷ جوزا - 4:00
این هنگام دلالت دارد بر موضع گیریهای عجولانه و ناصواب و کشیده شدن به شورش و سرکشی و رفتار بر خلاف جریان عمومی جامعه، و مقاومت در برابر سیستم رایج و قوانین متداول، همچنانکه موجب رکود و از کارافتادن ابتکار عملها و رابطه ها می گردد.				
این وضعیت فلکی دلالت دارد بر وجود زمینه هدر رفتن وقت در کارها و فعالیتها، و میل به رقابت.				
این وضعیت فلکی دلالت دارد بر وجود زمینه بسیار مناسب جهت مباشرت زوجیت، ممکن است مشکلی از ناحیه ناتوانی یا سردی با بی اعتنائی یکی از طرفین پیش بیاید، فریفتگی در این هنگام ممکن است به فاجعه منتهی شود.				
	روز محذور ماه شباط اسکندری	۷ حوت	ادامه تا	۸ حوت
	مقارنه قمر با سیره الفرس	۷ حوت - 03:23	۷ حوت - 04:23	۷ حوت - 05:23
	قمر در وجه دوم برج نجمی حوت و مشتری و دریجان قمر	۷ حوت - 2:13	ادامه تا	۸ حوت - 22:08
	قمر در برج نجمی حوت حد مشتری	۷ حوت - 6:11	ادامه تا	۷ حوت - 16:08
	قمر در برج نجمی حوت حد عطارد	۷ حوت - 16:08	ادامه تا	۸ حوت - 20:08
	قمر + منزل بطن الحوت	۷ حوت - 15:41	ادامه تا	۸ حوت - 18:14
	قمر مقارنه زهره	۷ حوت - 19:42	۸ حوت - 22:00	۹ حوت - 0:42
این هنگام با افزایش نیروی تخیل و محبت و مودت و خوش بینی همراه بوده؛ و امکان گذران اوقات بسیار خوش و لذت بخش را فراهم می کند همچنین صلح و آرامش در روابط عاطفی را بار می آورد.				
	قمر نوازی زهره	۷ حوت - 20:36	۷ حوت - 2:48	۷ حوت - 9:12
	قمر ضد نوازی زحل	۷ حوت - 0:12	۷ حوت - 5:47	۷ حوت - 11:30
	قمر نوازی مریخ	۷ حوت - 2:36	۷ حوت - 8:23	۷ حوت - 14:24
	قمر ضد نوازی شمس	۷ حوت - 3:54	۷ حوت - 9:06	۷ حوت - 14:24
	قمر مقابله زحل	۷ حوت - 15:54	۸ حوت - 15:52	۹ حوت - 16:06
در این هنگام زمینه ضعف اراده و دمدمی مزاجی و ناراضیاتی و پنهان گیری و لجاجت و میل به افسردگی افزایش می باید زمینه اشفتگی روانی، زیادی حساسیت؛ تغییر حال بی دلیل از خوشرفقاری به بدبینی، از شور و شوق به سستی همت وجود داشته، گریه و ناراحتی از قسمت فایده ای نداشته و تنها شرایط را سختتر می کند. امکان بروز به هم ریختگیهای در سلامتی و بخصوص در رابطه با معده و روده ها وجود داشته، از گوشه گیری بپرهیز و سعی کن با افراد خوش برخورد و بانشاط و شاداب؛ خود را سرگرم کنی.				
	قمر ضد نوازی نپتون	۷ حوت - 17:24	۸ حوت - 23:21	۸ حوت - 5:36
	شمس ضد نوازی زهره	۷ حوت - 9:00	۸ حوت - 12:02	۹ حوت - 15:00
	زهره نوازی مریخ	۷ حوت - 0:00	۱۰ حوت - 19:51	۱۲ حوت - 18:00
	عطارد در وجه سوم برج نجمی دلو و وجه قمر و دریجان زهره	۷ حوت - 09:30	ادامه تا	۱۴ حوت - 21:32
	عطارد در برج نجمی دلو حد مریخ	۷ حوت - 09:30	ادامه تا	۱۰ حوت - 10:08
	زهره در برج نجمی حوت حد مریخ	۷ حوت - 02:32	ادامه تا	۱۵ حوت - 02:40

۲ ربیع الآخر = ۶ اسفند

تاریخ	وقایع نجومی طیبی	شروع اتصال تاریخ ساعت	لحظه دقیق اتصال	نهایت انصراف تاریخ ساعت
	قمر خالی السیر	۸ حوت - 15:52	ادامه تا	۸ حوت - 18:17
	قمر در برج نجمی حمل	۸ حوت - 18:14	ادامه تا	۱۱ حوت - 07:12
	قمر در برج فلکی ثور	۸ حوت - 17:29	ادامه تا	۱۱ حوت - 06:27
	قمر در وجه سوم برج نجمی حوت وجه و دريجان مریخ	۸ حوت - 22:08	ادامه تا	۸ حوت - 18:16
	قمر در وجه اول برج نجمی حمل وجه و دريجان مریخ	۸ حوت - 18:16	ادامه تا	۹ حوت - 14:34
	قمر در برج نجمی حوت حد مریخ	۸ حوت - 20:08	ادامه تا	۸ حوت - 14:14
	قمر در برج نجمی حوت حد زحل	۸ حوت - 14:14	ادامه تا	۸ حوت - 18:16
	قمر در برج نجمی حمل حد مشتری	۸ حوت - 18:16	ادامه تا	۹ حوت - 6:26
	قمر + منزل شرطان	۸ حوت - 18:14	ادامه تا	۹ حوت - 14:20
	مقارنه قمر با الرشاء	۸ حوت - 09:31	۸ حوت - 10:32	۸ حوت - 11:32
	قمر نوازی مشتری	۸ حوت - 23:24	۸ حوت - 5:46	۸ حوت - 12:24
	قمر تسدیس شمس	۸ حوت - 0:48	۹ حوت - 9:52	۱۱ حوت - 19:12
<p>این هنگام کمک می کند به متانت و تعادل شخصیت و اعتماد به نفس و موفقیت روابط عاطفی. این وضعیت فلکی دلالت دارد بر وجود زمینه برای نشاط و بویایی و بیدایش انگیزه و خودجوشی در این هنگام ، بطور کلی شرایط مناسبی است، ولی اگر اقدام و تصمیم در این وقت دقیق نباشد، بایرداری و قوت آن معلوم نیست.</p>				
	قمر تسدیس شیرون	۸ حوت - 4:00	۹ حوت - 4:18	۱۰ حوت - 4:48
	قمر مقارنه مشتری	۸ حوت - 6:06	۹ حوت - 6:42	۱۰ حوت - 7:24
<p>در این هنگام زمینه فراهم شدن عطوفت و مودت و موقعیت و محبوبیت اجتماعی و سلامتی و بهره مندی نزد جنس مخالف، وجود دارد و این وقت به آشنایی با اشخاص ذی نفوذ کمک کرده، و زمینه مورد تقدیر قرار گرفتن از مسؤولان ما فوق نیز هست. همچنین دلالت بر بروز رفتار خوشبینانه و کریمانه، و ترغیب به مسافرتها و دیدارهای مفید برای وضعیت خود؛ دارد.</p>				
	قمر تثلیث بلوتون	۸ حوت - 11:36	۹ حوت - 11:55	۱۰ حوت - 12:18
<p>در این هنگام زمینه داشتن حکم و تشخیص صائب و استعدادهای معنوی وجود داشته و تو را به ابداع و ابتکار وا می دارد.</p>				
	زهره مقابله زحل	۸ حوت - 20:00	۱۵ حوت - 14:18	۲۳ حوت - 11:00
<p>این هنگام دلالت بر رنج و محنت در میدان روابط عاطفی داشته، چه بسا از کمبود گرمی عواطف یا اهتمام شریک زندگی رنج ببری، یا تصمیم بر پایان دادن رابطه ای که ارزش اولیه اش را از دست داده؛ داشته باشی، احتمال مواجهه با دورانی از سردی عاطفی، شرایط هر چه باشد، زندگی عاطفی را با رفتار سختگیرانه یا بسیار محتاط یا سلطه جویانه پیچیده نکن؛ اگر حوادث تو را دلسرد می کند، بی توجهی به خودت مکن، بلکه بر عکس ارزش خودت را حفظ کرده، به زودی شادابی و جذابیت تو بر می گردد. به سلامتیت بی توجهی نکن، به خصوص حالت اندوه و افسردگی؛ که می تواند عامل نوسانات روانی و بدنی شود، افزایش غیرت و حسادت و علاقه به تملک و میل به افسردگی و درگیریهایی با محیط اطرافت در این مدت وجود دارد. و بر عدم وجود زمینه مناسب برای جلب توجه یا جذب و تحت تأثیر گذاشتن و یا خواستگاری، احتمال ناکامی و مواجه شدن با پاسخ سرد یا منفی و دندان شکن، همچنین این وقت برای ازدواج و عروسی و مباشرت زوجیت مناسب نیست. وجود زمینه بسیار منفی برای هر ارتباط یا ازدواج، مانع از شکوفایی و رشد رابطه شده و سردی و سستی از طرفین بر آن عارض می گردد.</p>				
	شمس در برج نجمی دلو حد زهره	۸ حوت - 17:32	ادامه تا	۱۴ حوت - 16:58
	زهره در وجه سوم برج نجمی حوت وجه و دريجان مریخ	۸ حوت - 23:40	ادامه تا	۱۷ حوت - 21:25
	مشتری در برج نجمی حمل حد زهره	۸ حوت - 13:29	ادامه تا	۹ حمل - 22:29 ۱۳۹۱ هـ. ش

۳ ربیع الآخر = ۷ اسفند

تاریخ	وقایع نجومی طیبی	شروع اتصال تاریخ ساعت	لحظه دقیق اتصال	نهایت انصراف تاریخ ساعت	
۴ ربیع الآخر = ۸ اسفند	قمر هابت در فلك اوج	۹ حوت - 17:04	ادامه تا	۲۱ حوت - 13:07	
	مقارنه قمر با شریطان	۹ حوت - 18:49	۹ حوت - 19:48	۹ حوت - 20:50	
	قمر مقارنه کف الخضب	۹ حوت - 03:11	۹ حوت - 04:12	۹ حوت - 05:13	
	مر در وجه دوم برج نجمی حمل وچا و دریجان شمس	۹ حوت - 14:34	ادامه تا	۱۰ حوت - 10:55	
	قمر در برج نجمی حمل حد زهره	۹ حوت - 6:26	ادامه تا	۹ حوت - 16:36	
	قمر در برج نجمی حمل حد عطارد	۹ حوت - 16:36	ادامه تا	۱۰ حوت - 10:55	
	قمر + منزل بطین	۹ حوت - 14:20	ادامه تا	۱۱ حوت - 19:39	
	قمر تثلیث مریخ	۹ حوت - 1:36	۱۰ حوت - 1:08	۱۱ حوت - 0:42	
	این هنگام زمینه ساز ستیزه جویی؛ کم حرفی؛ دشمنی با زنان؛ یعنی رفتارهایی را ببینی که به این مواضع کشیده بشوی، و به افزایش خیال و توهم (که تو را به دورترین احتمالات می کشاند) و خصومت با زنان منتهی شود می باشد، بهتر است که در این هنگام به هیچ کار مهمی دست نیازیده و به استراحت پردازی، این وضعیت برای سلامتی بویژه روان بسیار مضر می باشد. تو را به حالت بی قیدی و بی تفاوتی و اسراف و تندی در رفتار و زیربارنرفتن می کشاند، این وقت از نظر انسجام خانواده نامناسب است.				
	قمر نوازی قمر آسود	۹ حوت - 2:48	۹ حوت - 10:31	۱۰ حوت - 18:54	
مریخ تثلیث قمر آسود	۹ حوت - 23:00	۲۵ حوت - 23:25	۱۷ حمل - 22:00		
مقارنه قمر با المنقار	۱۰ حوت - 20:25	۱۰ حوت - 21:27	۱۰ حوت - 22:29		
مقارنه قمر با بطین	۱۰ حوت - 05:06	۱۰ حوت - 06:07	۱۰ حوت - 07:10		
مقارنه قمر با الغول	۱۰ حوت - 15:54	۱۰ حوت - 16:55	۱۰ حوت - 17:56		
قمر در وجه سوم برج نجمی حمل وجه زهره و دریجان مشتری	۱۰ حوت - 10:55	ادامه تا	۱۱ حوت - 7:14		
قمر در برج نجمی حمل حد مریخ	۱۰ حوت - 10:55	ادامه تا	۱۱ حوت - 21:05		
قمر صد نوازی پلوتون	۱۰ حوت - 23:12	۱۰ حوت - 8:57	۱۱ حوت - 20:24		
قمر تسدیس اورانوس	۱۰ حوت - 12:24	۱۱ حوت - 12:49	۱۲ حوت - 13:00		
در این هنگام زمینه فراهم شدن افکار بکر و ابتکاری؛ و سرگرمیهای پیش بینی نشده و افزایش اهتمام به علوم روز و تلویزیون و سینما و.. و میل به هر چه فوق العاده و عجیب است؛ وجود دارد. این هنگام دلالت دارد بر: برانگیزنده تخیل و بوجود آورنده ایده ها و طرحهای متهورانه که ندرتاً محقق می گردد، نیاز به خویشتن داری و عدم فرار از مسؤلیت.					
قمر تربیع شبرون	۱۰ حوت - 17:12	۱۱ حوت - 17:35	۱۲ حوت - 17:42		
عطارد صد نوازی اورانوس	۱۰ حوت - 8:00	۱۱ حوت - 12:02	۱۲ حوت - 19:00		
مریخ تثلیث مشتری	۱۰ حوت - 22:00	۲۵ حوت - 12:51	۱۴ حمل - 8:00		
این هنگام دلالت دارد بر بروز تکبر و رفتار عجولانه و نشاط و شادابی مفرط، و انجام ریسکها و اقدامات بیخردانه که سبب زیانهای مالی و درگیریها در محیط کار یا خانه می گردد، سعی کن که به حد و مرز خودت ملتزم بوده و از افراط در جانبداری و تصمیمها و اتخاذ مواضع عجولانه اجتناب کن. در این وقت زمینه کشیده شدن به برنامه های خطیر و پرهزینه ای که ممکن است به دعاوی قضایی منتهی شود وجود دارد، همچنین فراهم بودن انرژی فراوان برای شخص که آنرا در کارهای افراطی و مبالغه آمیز بکار می گیرد، بطوریکه تاب ماندن در یک محل را نداشته، اقدام به جابجایی ها و سفرهای می نماید، رغبت شخص دارد، همراه با اینها؛ امکان افزایش اسرار و خیانتهایی در محیط کار، و دستورههای عجولانه و این هنگام است، امکان بروز سنگدلی و خودخواهی در برابر خواسته ها یا تنگدستی و گرفتاریهای دیگران، و رفتار انفعالی و عجولانه و بی توجهی به وضعیت آنها که نتایج ناراحت کننده در وضعیت مادی شخص دارد، همراه با اینها؛ امکان افزایش اسرار و خیانتهایی در محیط کار، و دستورههای عجولانه و متهورانه و زیاده روی در رفتار انفعالی و عجولانه موجب دشمنیها و درگیریهایی گردیده که زندگی روزمره شغلی را مختل می سازد، این وضعیت فلکی نیز دلالت بر تاثیر منفی روی خون و سیستم گردش خونی مغز و التهاباتی در غدد لنفاوی دارد. از این هنگام در معاملات بهرچه این وضعیت فلکی دلالت دارد بر اینکه معاملات شکست خورده یا منعقد نمی شود. همچنین دلالت دارد بر وجود کمبود در زمینه خوشبینی، ارتباطها و ازدواجهای این هنگام نوعاً از بدبینی مفرط رنج می برد.					
عطارد در برج نجمی دلو حد زحل	۱۰ حوت - 10:08	ادامه تا	۱۴ حوت - 21:32		

۴ ربیع الآخر = ۸ اسفند

۵ ربیع الآخر = ۹ اسفند

تاریخ	وقایع نجومی طبری	شروع اتصال تاریخ ساعت	لحظه دقیق اتصال	نهایت انصراف تاریخ ساعت
۶ ربیع الآخر = ۱۰ اسفند	شرف قمر: درجه سوم برج نجمی ثور	۱۱ حوت - 11:18	ادامه تا	۱۱ حوت - 13:19
	قمر خالی السیر	۱۱ حوت - 22:46	ادامه تا	۱۱ حوت - 7:14
	قمر در برج نجمی ثور	۱۱ حوت - 07:12	ادامه تا	۱۴ حوت - 18:51
	قمر در برج فلکی جوزا	۱۱ حوت - 06:27	ادامه تا	۱۳ حوت - 18:08
	قمر در وجه اول برج نجمی ثور وجه عطارد و دریجان زهره	۱۱ حوت - 7:14	ادامه تا	۱۲ حوت - 3:24
	قمر در برج نجمی حمل حد زحل	۱۱ حوت - 21:05	ادامه تا	۱۱ حوت - 7:14
	قمر در برج نجمی ثور حد زهره	۱۱ حوت - 7:14	ادامه تا	۱۲ حوت - 23:23
	قمر + منازل ثریا و دبران	۱۱ حوت - 19:39 دبران - 15:46	ادامه تا	۱۲ حوت - 14:40
	مقارنه قمر با سدیم الثریا	۱۱ حوت - 04:53	۱۱ حوت - 05:54	۱۱ حوت - 06:56
	قمر تواری ذنب	۱۱ حوت - 5:54	۱۲ حوت - 3:10 ۱۳ حوت - 11:25	۱۴ حوت - 7:48
	قمر ضد تواری رأس	۱۱ حوت - 5:54	۱۲ حوت - 3:07 ۱۳ حوت - 11:28	۱۴ حوت - 7:48
	قمر تریب مریخ	۱۱ حوت - 12:36	۱۲ حوت - 11:53	۱۳ حوت - 10:48
	این هنگام زمینه ساز ستیزه جویی؛ کم حرفی؛ دشمنی با زنان؛ یعنی رفتارهایی را بینی که به این مواقع کشیده بشوی، و به افزایش خیال و توهم (که تو را به دورترین احتمالات می کشاند) و خصومت با زنان منتهی شود می باشد، بهتر است که در این هنگام به هیچ کار مهمی دست نیازیده و به استراحت پردازي، این وضعیت برای سلامتی بویژه روان بسیار مضر می باشد، تو را به حالت بی قیدی و بی تفاوتی و اسراف و تندي در رفتار و زیربارنرفتن می کشاند، این وقت از نظر انسجام خانواده نامناسب است.			
شمس در وجه دوم برج نجمی دلو وجه و دریجان عطارد	۱۱ حوت - 17:11	ادامه تا	۲۱ حوت - 16:55	
تربیع اول یا ایمن	شب هفتم ماه	ادامه تا	شب چهاردهم ماه	
این هنگام جزر رطوبات است؛ همچنانکه در اوقات جزر آب دریا فرو رود در این وقت نیز رطوبات بدن از ظاهر و روی اعضا؛ به باطن می نهد. در خلال این ایام بهتر است که احتیاط و مراقبت پیشه گردد، چون ماه در این وقت در حالت تربیع نسبت به خورشید بوده، و مشکلات و موانع پیش بینی نشده ای ممکن است اتفاق بیافتد، فلذا شخص باید آمادگی لازم برای مواجهه آنها را داشته باشد، مثلاً امکان دارد شخص ذي نفوذ و سلطه ای؛ در موفقیت کارهایتان اخلال بنماید. در این ایام ممکن است با سنگ اندازها و مانع تراشیهایی مواجه شود. برای همین جهت مناسب است که در این ایام آمادگی تحمل این مشاکل بیشتر شده و نیز مشورت بیشتر انجام گیرد. افرادی که در این ایام بدنیا می آیند، بطور فطری این استعداد را دارند و زود هم فرا می گیرند، که چطور مشکلاتشان را حل کنند، بلکه حتی برای خودشان مشکلاتی درست می کنند تا حلش کنند. از نظر ارتباطات و فعالیتهای اجتماعی؛ در این ایام ارتباطات اجتماعی کمتر پیش می آید، در آخرین لحظه ی قبل از تشکیل دیدارها، بسیاری از این ملاقاتها بدون دلیل یا با عذر می گردند، ولی اگر دیدارها و تماسهایی در این وقت اتفاق بیافتد عموماً در فضایی منسجم و هماهنگ برگزار می شود. ارتباطهای عاطفی در این هنگام نوعاً به ارتباط مستمر و جدی مانند ازدواج ختم می شود، ولی گاهی امکان قطع پیوندهای این مرحله بطور ناگهانی وجود دارد، برای ارتباطهای در این مرحله؛ تئاسبهای دیگر بین طرفین؛ از نظر علم تنجیم (مانند طالع ولادت و اولین ارتباط) نیز ملاحظه شود، بطور کلی ارتباطهای حاصل شده در این هنگام نوعاً پایدار است اگر طرفین روش ملاحظه ی یکدیگر را دانسته و محبت صادقانه و طرفینی در کار باشند.				
روز محذور ماه شباط اسکندری	۱۲ حوت	ادامه تا	۱۲ حوت	
قمر جنوبی هایط از ذنب	۱۲ حوت - 2:14	ادامه تا	۲۵ حوت - 1:18	
مقارنه قمر با دبران	۱۲ حوت - 19:31	۱۲ حوت - 20:32	۱۲ حوت - 21:32	
مقارنه قمر با الناجذ	۱۲ حوت - 17:51	۱۳ حوت - 18:51	۱۳ حوت - 19:51	
قمر در وجه دوم برج نجمی ثور وجه قمر و دریجان عطارد	۱۲ حوت - 3:24	ادامه تا	۱۳ حوت - 23:19	

۶ ربیع الآخر = ۱۰ اسفند

۷ ربیع الآخر = ۱۱ اسفند

تاریخ	وقایع نجومی طیبی	شروع اتصال تاریخ ساعت	لحظه دقیق اتصال	نهایت انصراف تاریخ ساعت	
۷ ربیع الآخر = ۱۱ اسفند	قمر در برج نجمی ثور حد عطارد	۱۲ حوت - 23:23	ادامه تا	۱۲ حوت - 11:24	
	قمر در برج نجمی ثور حد مشتری	۱۲ حوت - 11:24	ادامه تا	۱۲ حوت - 3:16	
	قمر + منزل هفقه	۱۲ حوت - 14:40	ادامه تا	۱۲ حوت - 17:27	
	قمر مقابله ذنب	۱۲ حوت - 2:06	۱۲ حوت - 2:14	۱۴ حوت - 2:00	
	قمر مقابله رأس	۱۲ حوت - 2:06	۱۲ حوت - 2:14	۱۴ حوت - 2:00	
	قمر توارزی ذنب	۱۲ حوت - 5:54	۱۲ حوت - 3:10 ۱۴ حوت - 11:25	۱۵ حوت - 7:48	
	قمر ضد توارزی رأس	۱۲ حوت - 5:54	۱۲ حوت - 3:07 ۱۴ حوت - 11:28	۱۵ حوت - 7:48	
	قمر تربیع مریخ	۱۲ حوت - 12:36	۱۲ حوت - 11:53	۱۴ حوت - 10:48	
	این هنگام زمینه ساز ستیزه جویی؛ کم حرفی؛ دشمنی با زنان؛ یعنی رفتارهایی را بینی که به این مواضع کشیده بشوی، و به افزایش خیال و توهم (که تو را به دورترین احتمالات می کشاند) و خصومت با زنان منتهی شود می باشد، بهتر است که در این هنگام به هیچ کار مهمی دست نیازیده و به استراحت بردازی، این وضعیت برای سلامتی بویژه روان بسیار مضر می باشد. تو را به حالت بی قیدی و بی تفاوتی و اسراف و تندی در رفتار و زیربارنرفتن می کشاند، این وقت از نظر انسجام خانواده نامناسب است.				
	عطارد توارزی اورانوس	۱۲ حوت - 20:00	۱۲ حوت - 3:09	۱۴ حوت - 13:00	
زهره ضد توارزی نپتون	۱۲ حوت - 3:00	۱۴ حوت - 2:45	۱۶ حوت - 4:00		
تراجم رأس در برج نجمی عقرب	۱۲ حوت - 05:03	ادامه تا	۲۵ حوت - 23:35		
تراجم ذنب در برج نجمی ثور	۱۲ حوت - 05:03	ادامه تا	۲۵ حوت - 23:35		
۸ ربیع الآخر = ۱۲ اسفند	قمر در برج فلکی سرطان	۱۲ حوت - 18:08	ادامه تا	۱۶ حوت - 02:17	
	مقارنه قمر با العیوق	۱۲ حوت - 19:39	۱۲ حوت - 20:38	۱۲ حوت - 21:38	
	مقارنه قمر با المنطقه	۱۲ حوت - 02:36	۱۲ حوت - 03:34	۱۲ حوت - 04:35	
	مقارنه قمر با السیف	۱۲ حوت - 07:29	۱۲ حوت - 08:27	۱۲ حوت - 09:27	
	مقارنه قمر با هفقه	۱۲ حوت - 07:31	۱۲ حوت - 08:30	۱۲ حوت - 09:29	
	مقارنه قمر با ابط الجوزا	۱۲ حوت - 09:15	۱۲ حوت - 10:14	۱۲ حوت - 11:12	
	قمر در وجه سوم برج نجمی ثور وجه و درجیان زحل	۱۲ حوت - 23:19	ادامه تا	۱۴ حوت - 18:53	
	قمر در برج نجمی ثور حد زحل	۱۲ حوت - 3:16	ادامه تا	۱۲ حوت - 13:03	
	قمر در برج نجمی ثور حد مریخ	۱۲ حوت - 13:03	ادامه تا	۱۴ حوت - 18:53	
	قمر + منزل هفقه	۱۲ حوت - 17:27	ادامه تا	۱۵ حوت - 23:45	
قمر تثلیث نپتون	۱۲ حوت - 20:42	۱۴ حوت - 20:11	۱۵ حوت - 19:06		
این هنگام زمینه ساز افسردگی و واداشتن به سستی و بی توجهی و نداشتن رفتار راست و پاکیزه در ارتباطات و برخوردها بوده، و تو را به بزرگنمایی مشکلات واداشته؛ و نگرانیهای بی اساس فراهم می کند.					
قمر تربیع اورانوس	۱۲ حوت - 1:00	۱۴ حوت - 0:29	۱۵ حوت - 23:18		
این هنگام زمینه ساز روحیه سرعت انفعال و لجاجت و بدرفتاری و رفتارهای نامتعارف و دگرگونگی های ناگهانی در افکار و احساسات و واداشتن به ارتباطات گذرا و نیز فراق و جدایی می باشد همچنین دلالت دارد بر: دلدمی مزاجی و رغبت به بزرگنمایی حوادث و مشکلات زندگی روزمره و به آن جلوه ای بیش از حجم واقعیش دادن.					
قمر تسدیس قمر أسود	۱۲ حوت - 11:24	۱۴ حوت - 10:43	۱۵ حوت - 9:18		
قمر مقابله پلوتون	۱۲ حوت - 12:42	۱۴ حوت - 11:46	۱۵ حوت - 10:12		
در این هنگام زمینه اهتمام به امور و علوم اسرارآمیز و پنهان؛ و نیز افزایش غریزه آمیزشی وجود دارد.					
عطارد در برج فلکی حمل	۱۲ حوت - 14:41	ادامه تا	۴ حمل - 16:22 ۱۳۹۱ هـ. ش		
شرف زهره: درجه بیست و هفتم برج نجمی حوت	۱۲ حوت - 07:34	ادامه تا	۱۴ حوت - 05:05		

تاریخ	وقایع نجومی طبی	شروع اتصال تاریخ ساعت	لحظه دقیق اتصال	نهایت انصراف تاریخ ساعت	
۹ ربیع الآخر = ۱۳ اسفند	قمر خالی السیر	۱۴ حوت - 18:33	ادامه تا	۱۴ حوت - 18:54	
	قمر در برج نجمی جوزا	۱۴ حوت - 18:51	ادامه تا	۱۶ حوت - 02:57	
	قمر در وجه اول برج نجمی جوزا وجه مشتری و دریجان عطارد	۱۴ حوت - 18:53	ادامه تا	۱۴ حوت - 14:03	
	قمر در وجه دوم برج نجمی جوزا وجه مریخ و دریجان زهره	۱۴ حوت - 14:03	ادامه تا	۱۵ حوت - 8:45	
	قمر در برج نجمی جوزا حد عطارد	۱۴ حوت - 18:53	ادامه تا	۱۴ حوت - 6:26	
	قمر در برج نجمی جوزا حد مشتری	۱۴ حوت - 6:26	ادامه تا	۱۴ حوت - 17:50	
	قمر در برج نجمی جوزا حد زهره	۱۴ حوت - 17:50	ادامه تا	۱۵ حوت - 3:11	
	مقارنه قمر با منکب ذی العنان	۱۴ حوت - 20:56	۱۴ حوت - 21:53	۱۴ حوت - 22:50	
	مقارنه قمر با تیحاه	۱۴ حوت - 23:07	۱۴ حوت - 00:07	۱۴ حوت - 01:04	
	مقارنه قمر با هنعه	۱۴ حوت - 05:17	۱۴ حوت - 06:15	۱۴ حوت - 07:12	
	مقارنه قمر با شعری بمانیه	۱۴ حوت - 14:44	۱۴ حوت - 15:41	۱۴ حوت - 16:38	
	قمر تسدیس مشتری	۱۴ حوت - 6:26	۱۴ حوت - 8:26	۱۵ حوت - 7:18	
	در این هنگام زمینه فراهم شدن عطوفت و مودت و محبوبیت اجتماعی و سلامتی و بهره مندی نزد جنس مخالف، وجود دارد و این وقت به آشنایی با اشخاص ذی نفوذ کمک کرده، و زمینه مورد تقدیر قرار گرفتن از مسؤلان ما فوق نیز هست. همچنین دلالت بر بروز رفتار خوشبینانه و کربمانه، و ترغیب به مسافرتها و دیدارهای مفید برای وضعیت خود؛ دارد.				
	قمر تسدیس مریخ	۱۴ حوت - 22:12	۱۵ حوت - 20:18	۱۵ حوت - 17:48	
این هنگام زمینه ساز سنیزه جویی؛ کم حرفی؛ دشمنی با زنان؛ یعنی رفتارهایی را ببینی که به این مواضع کشیده بشوی، و به افزایش خیال و توهم (که تو را به دورترین احتمالات می کشاند) و خصومت با زنان منتهی شود می باشد، بهتر است که در این هنگام به هیچ کار مهمی دست نیازیده و به استراحت پردازی، این وضعیت برای سلامتی بویژه روان بسیار مضر می باشد. تو را به حالت بی قیدی و بی تفاوتی و اسراف و تندی در رفتار و زیربارنرفتن می کشاند، این وقت از نظر انسجام خانواده نامناسب است.					
قمر صد توازی بلوتون	۱۴ حوت - 16:30	۱۵ حوت - 3:01	۱۵ حوت - 11:54		
وبال عطارد: در برج نجمی حوت	۱۴ حوت - 21:32	ادامه تا	۴ حمل - 06:33 ۱۳۹۱ هـ. ش		
عطارد در برج نجمی حوت حد زهره	۱۴ حوت - 21:32	ادامه تا	۴ حمل - 05:44 ۱۳۹۱ هـ. ش		
شمس در برج نجمی دلو خدمشتری	۱۴ حوت - 16:58	ادامه تا	۲۱ حوت - 16:55		
عطارد در وجه اول برج نجمی حوت وجه زحل و دریجان مشتری	۱۴ حوت - 21:32	ادامه تا	۴ حمل - 06:33 ۱۳۹۱ هـ. ش		
مقارنه قمر با ذراع مقبوضه	۱۵ حوت - 02:03	۱۵ حوت - 02:58	۱۵ حوت - 03:54		
مقارنه قمر با کاستور توأم المقدم	۱۵ حوت - 02:19	۱۵ حوت - 03:15	۱۵ حوت - 04:11		
مقارنه قمر با شعری غمیضاء	۱۵ حوت - 12:35	۱۵ حوت - 13:31	۱۵ حوت - 14:24		
مر در وجه سوم برج نجمی جوزا و وجه شمس و دریجان زحل	۱۵ حوت - 8:45	ادامه تا	۱۶ حوت - 2:59		
قمر در برج نجمی جوزا حد مریخ	۱۵ حوت - 3:11	ادامه تا	۱۵ حوت - 16:06		
قمر در برج نجمی جوزا حد زحل	۱۵ حوت - 16:06	ادامه تا	۱۶ حوت - 2:59		
قمر + منزل ذراع	۱۵ حوت - 23:45	ادامه تا	۱۶ حوت - 00:00		
قمر تریب زحل	۱۵ حوت - 2:24	۱۶ حوت - 0:20	۱۷ حوت - 21:36		
در این هنگام زمینه ضعف اراده و دمدمی مزاجی و ناراضیتی و بهانه گیری و لجاحت و میل به افسردگی افزایش می یابد. زمینه آشفتگی روانی، زیادی حساسیت؛ تغییر حال بی دلیل از خوشرفتاری به بدبینی، از شور و شوق به سستی همت وجود داشته، گریه و ناراحتی از قسمت فایده ای نداشته و تنها شرایط را سختتر می کند، امکان بروز به هم ریختگیهای در سلامتی و بخصوص در رابطه با معده و روده ها وجود داشته، از گوشه گیری بپرهیز و سعی کن با افراد خوش برخورد و بانشاط و شاداب؛ خود را سرگرم کنی.					

۹ ربیع الآخر = ۱۳ اسفند

۱۰ ربیع الآخر = ۱۴ اسفند

تاریخ	وقایع نجومی طبری	شروع اتصال تاریخ ساعت	لحظه دقیق اتصال	نهایت انصراف تاریخ ساعت
	قمر تثلیث عطارد	۱۵ حوت - 8:18	۱۶ حوت - 7:57	۱۷ حوت - 6:36
	در این هنگام قدرت تخیل و ابداع افزایش یافته و نیروی حافظه و توانایی استدلال قوت می گیرد؛ همچنین فراهم کننده کفایت‌های ممتازی در زمینه تجارت است؛ پیدایش شدن حالت اعتماد به نفس؛ و قدرت و سهولت تعبیر از مقاصد و ایده ها موجب درخشش شخصیت می گردد. وضعیت فلکی مناسبی است که به توازن عقلی و فکری و روشنی افکار کمک می کند، زمینه ملاقات‌های موفق و جابجایی‌های پیش بینی نشده وجود دارد.			
	قمر تثلیث اورانوس	۱۵ حوت - 10:36	۱۶ حوت - 8:24	۱۷ حوت - 5:36
	در این هنگام زمینه فراهم شدن افکار بکر و ابتکاری؛ و سرگرمی‌های پیش بینی نشده و افزایش اهتمام به علوم روز و تلویزیون و سینما و.. و میل به هر چه فوق العاده و عجیب است؛ وجود دارد. این هنگام دلالت دارد بر: برانگیزنده تخیل و بوجود آورنده ایده ها و طرح‌های متهورانه که ندرتاً محقق می گردد، نیاز به خویشتن داری و عدم فرار از مسؤلیت.			
	قمر توارز قمر آسود عطارد تربیع پلوتون	۱۵ حوت - 14:36 ۱۵ حوت - 11:00	۱۶ حوت - 22:08 ادامه تا	۱۶ حوت - 5:00 ۲ حمل - 22:00
	این هنگام دلالت بر بروز افسردگی و احساس گناه و افزایش سرسختی دارد، و بروز درگیری‌های شدید با محیط و اطرافیان، و حوادث قلبی که علل عصبی داشته یا حوادثی بوسیله آتش اتفاق می افتد.			
	زهره توارز مشتری زهره مقارنه مشتری	۱۵ حوت - 6:00 ۱۵ حوت - 8:00	۱۷ حوت - 17:39 ۲۵ حوت - 8:54	۲۰ حوت - 7:00 ۶ حمل - 5:00
	این هنگام دلالت دارد بر وجود زمینه برای میل به رفاه طلبی و فراهم شدن شادابی و نشاط و تحقق موفقیت‌های شخصی، هنگام مناسبی برای روابط عاطفی و انسجام آنها بوده، وقت خوبی برای خواستگاری و ازدواج و تجدید روابط با دوستان قدیمی می باشد، بر وجود زمینه بسیار مناسب جهت تفکر و بازنگری در اشتباهات گذشته که در روابط با دیگران داشته و عبور از اختلافات و پایان دادن آنها، هنگام مناسبی برای طلب تفاهم تسامح و گذشت یا قانع نمودن کسی به حقیقت و عدالت، فرصت بسیار مناسبی است برای برگزاری مجالس عروسی، ازدواج در این هنگام نوعاً توأم با اخلاص و امانت می باشد، وقت ممتازی است برای شروع رابطه عاطفی که امید ازدواج در آنست مانند خواستگاری برای ازدواج.			
	مریخ مقابله شیرون	۱۵ حوت - 20:00	۳ حمل - 18:21 ۲۸ ثور - 9:56	۱۹ جوزا - 7:00
	زهره در برج نجمی حوت حد زحل	۱۵ حوت - 02:40	ادامه تا	۱۷ حوت - 21:25
	قمر خالی السیر قمر سریع السیر	۱۶ حوت - 1:17 شب ۱۶ حوت	ادامه تا	۱۶ حوت - 3:00 شب ۲۹ حوت
	بیت قمر: در برج نجمی سرطان	۱۶ حوت - 02:57	ادامه تا	۱۸ حوت - 07:04
	قمر در برج فلکی آسود	۱۶ حوت - 02:17	ادامه تا	۱۸ حوت - 06:27
	قمر در وجه اول برج نجمی سرطان وجه زهره و دریجان قمر	۱۶ حوت - 2:59	ادامه تا	۱۷ حوت - 20:46
	قمر در برج نجمی سرطان حد مریخ	۱۶ حوت - 2:59	ادامه تا	۱۶ حوت - 15:29
	قمر در برج نجمی سرطان حد زهره	۱۶ حوت - 15:29	ادامه تا	۱۷ حوت - 2:01
	قمر + منزل نثره	۱۶ حوت - 00:00	ادامه تا	۱۷ حوت - 05:32
	مقارنه قمر با سدیم نثره	۱۶ حوت - 13:59	۱۶ حوت - 14:52	۱۶ حوت - 15:47

۱۰ ربیع الآخر = ۱۴ اسفند

۱۱ ربیع الآخر = ۱۵ اسفند

تاریخ	وقایع نجومی طیبی	شروع اتصال تاریخ ساعت	لحظه دقیق اتصال	نهایت انصراف تاریخ ساعت	
۱۱ ربیع الآخر = ۱۵ اسفند	قمر تریب مشتری	۱۶ حوت - 18:30	۱۶ حوت - 16:20	۱۷ حوت - 13:30	
	در این هنگام زمینه فراهم شدن عطوفت و مودت و موقعیت و محبوبیت اجتماعی و سلامتی و بهره مندی نزد جنس مخالف، وجود دارد و این وقت به آشنایی با اشخاص ذي نفوذ کمک کرده، و زمینه مورد تقدیر قرار گرفتن از مسؤولان ما فوق نیز هست. همچنین دلالت بر بروز رفتار خوشبینانه و کریمانه، و ترغیب به مسافرتها و دیدارهای مفید برای وضعیت خود؛ دارد.	قمر توارز مشتری	۱۶ حوت - 15:54	۱۷ حوت - 21:35	۱۷ حوت - 3:06
	قمر توارز زهره	۱۶ حوت - 18:12	۱۷ حوت - 23:17	۱۷ حوت - 4:12	
	زهره در برج فلکی ثور	۱۶ حوت - 13:25	ادامه تا	۱۵ حمل - 18:18 ۱۲۹۱ هـ. ش	
	مر در وجه دوم برج نجمی سرطان و جا عطارد و دریجان مریخ	۱۷ حوت - 20:46	ادامه تا	۱۷ حوت - 14:07	
	قمر در وجه سوم برج نجمی سرطان و وجه قمر و دریجان مشتری	۱۷ حوت - 14:07	ادامه تا	۱۸ حوت - 7:06	
	قمر در برج نجمی سرطان حد عطارد	۱۷ حوت - 2:01	ادامه تا	۱۷ حوت - 12:24	
	قمر در برج نجمی سرطان حد مشتری	۱۷ حوت - 12:24	ادامه تا	۱۸ حوت - 0:21	
	قمر + منزل طرفة	۱۷ حوت - 05:32	ادامه تا	۱۸ حوت - 01:32	
	قمر ضد توارز نبتون	۱۷ حوت - 1:30	۱۷ حوت - 6:52	۱۷ حوت - 12:06	
	قمر توارز مریخ	۱۷ حوت - 6:42	۱۷ حوت - 11:48	۱۷ حوت - 16:42	
قمر تسدیس زحل	۱۷ حوت - 8:06	۱۸ حوت - 4:27	۱۹ حوت - 0:24		
۱۲ ربیع الآخر = ۱۶ اسفند	در این هنگام زمینه ضعف اراده و دمدمی مزاجی و ناراضیاتی و پهنه گیری و لجاجت و میل به افسردگی افزایش می باید زمینه اشفتگی روانی، زیادی حساسیت؛ تغییر حال بی دلیل از خوشرفتاری به بدبینی، از شسور و شوق به سستی همت وجود داشته، گریه و ناراحتی از قسمت فایده ای نداشته و تنها شرایط را سخت می کند، امکان بروز به هم ریختگیهای در سلامتی و بخصوص در رابطه با معده و روده ها وجود داشته. از گوشه گیری بپرهیز و سعی کن با افراد خوش برخورد و بانشاط و شاداب؛ خود را سرگرم کنی.	قمر مقابل نبتون	۱۷ حوت - 12:06	۱۸ حوت - 8:30	۱۹ حوت - 4:24
	این هنگام زمینه ساز افسردگی و واداشتن به سستی و بی توجهی و نداشتن رفتار راست و پاکیزه در ارتباطات و برخوردها بوده، و تو را به بزرگنمایی مشکلات واداشته؛ و نگرانیهای بی اساس فراهم می کند.	قمر ضد توارز زحل	۱۷ حوت - 17:24	۱۸ حوت - 22:18	۱۸ حوت - 3:06
	شمس توارز شیرون	۱۷ حوت - 16:00	۲۰ حوت - 8:57	۲۲ حوت - 2:00	
	عطارد ضد توارز شیرون	۱۷ حوت - 7:00	۱۹ حوت - 3:54	۲۲ حوت - 19:00	
	مریخ ضد توارز نبتون	۱۷ حوت - 2:00	۲۴ حوت - 4:06	۲ حمل - 10:00	
	وبال زهره: در برج نجمی حمل	۱۷ حوت - 21:25	ادامه تا	۱۶ حمل - 03:52 ۱۲۹۱ هـ. ش	
	زهره در برج نجمی حمل حد مشتری	۱۷ حوت - 21:25	ادامه تا	۲۲ حوت - 10:02	
	زهره در وجه اول برج نجمی حمل وجه و دریجان مریخ	۱۷ حوت - 21:25	ادامه تا	۲۶ حوت - 03:46	
	قمر خالی السیر	۱۸ حوت - 4:27	ادامه تا	۱۸ حوت - 7:06	
	قمر در برج نجمی آسید	۱۸ حوت - 07:04	ادامه تا	۲۰ حوت - 08:26	
	قمر در برج فلکی سنبله	۱۸ حوت - 06:27	ادامه تا	۲۰ حوت - 07:50	
قمر در وجه اول برج نجمی آسید وجه زحل و دریجان شمس	۱۸ حوت - 7:06	ادامه تا	۱۹ حوت - 23:46		
قمر در برج نجمی سرطان حد زحل	۱۸ حوت - 0:21	ادامه تا	۱۸ حوت - 7:06		
قمر در برج نجمی آسید حد مشتری	۱۸ حوت - 7:06	ادامه تا	۱۸ حوت - 17:08		
قمر در برج نجمی آسید حد زهره	۱۸ حوت - 17:08	ادامه تا	۱۹ حوت - 1:25		
قمر + منازل جبهة و زبره	۱۸ حوت - 01:32 زبره - 15:54	ادامه تا	۱۹ حوت - 08:16		

تاریخ	وقایع نجومی طبی	شروع اتصال تاریخ ساعت	لحظه دقیق اتصال	نهایت انصراف تاریخ ساعت	
۱۲ ربیع الآخر = ۱۷ اسفند	مقارنه قمر با جبهة	۱۸ حوت - 21:18	۱۸ حوت - 22:08	۱۸ حوت - 22:59	
	قمر مقابلہ شیرون	۱۸ حوت - 20:12	۱۸ حوت - 16:25	۱۹ حوت - 12:18	
	قمر تثلیث مشتری	۱۸ حوت - 23:54	۱۹ حوت - 20:17	۱۹ حوت - 16:12	
	در این هنگام زمینه فراهم شدن عطوفت و مودت و موفقیت و محبوبیت اجتماعی و سلامتی و بهره مندی نزد جنس مخالف، وجود دارد و این وقت به آشنایی با اشخاص ذی نفوذ کمک کرده، و زمینه مورد تقدیر قرار گرفتن از مسؤولان ما فوق نیز هست. همچنین دلالت بر بروز رفتار خوشبینانه و کریمانه، و ترغیب به مسافرتها و دیدارهای مفید برای وضعیت خود؛ دارد.				
	قمر تثلیث قمر آسود	۱۸ حوت - 1:30	۱۹ حوت - 21:40	۱۹ حوت - 17:30	
	قمر تثلیث پلوتون	۱۸ حوت - 1:54	۱۹ حوت - 21:55	۱۹ حوت - 17:36	
	در این هنگام زمینه داشتن حکم و تشخیص صائب و استعدادها معنوی وجود داشته و تو را به ابداع و ابتکار وا می دارد.				
	قمر مقارنه مریخ	۱۸ حوت - 7:06	۱۹ حوت - 2:28	۲۰ حوت - 21:36	
	این هنگام زمینه ساز ستیزه جویی؛ کم حرفی؛ دشمنی با زنان؛ یعنی رفتارهایی را ببینی که به این مواضع کشیده بشوی، و به افزایش خیال و توهم (که تو را به دورترین احتمالات می کشاند) و خصومت با زنان منتهی شود می باشد، بهتر است که در این هنگام به هیچ کار مهمی دست نیازیده و به استراحت پردازی، این وضعیت برای سلامتی بویژه روان بسیار مضر می باشد. تو را به حالت بی قیدی و بی تفاوتی و اسراف و تندی در رفتار و زیربارنرفتن می کشاند، این وقت از نظر انسجام خانواده نامناسب است.				
	قمر ضد نوازی شمس	۱۸ حوت - 9:54	۱۸ حوت - 14:51	۱۹ حوت - 19:42	
	قمر ضد نوازی شیرون	۱۸ حوت - 13:18	۱۸ حوت - 17:47	۱۹ حوت - 22:12	
	قمر نوازی عطارد	۱۸ حوت - 14:30	۱۹ حوت - 18:38	۱۹ حوت - 22:42	
شمس ضد نوازی عطارد	۱۸ حوت - 13:00	۱۹ حوت - 16:57	۲۱ حوت - 0:00		
زهره تثلیث پلوتون	۱۸ حوت - 15:00	۲۵ حوت - 4:27	۲ حمل - 22:00		
این هنگام دلالت دارد بر وجود زمینه برای فراهم شدن خوشبختی عاطفی بزرگ، و آمیخته شدن روحیه انفعال در روابط آمیزشی.					
هنگام استقبال					
شب چهاردهم ماه					
ادامه تا					
شب بیست و دوم					
*این هنگام مد رطوبات ابدان میباش؛ همچنانکه در اوقات مد آب دریا بالا بیاید، در این وقت نیز رطوبات بدن از عمق باطن هر عضو یا جز بدن روی به ظاهر او می نهد.					
در این دوره برای همه چیز و همه کاری زمینه رشد و موفقیت وجود دارد، در این وقت است که نتایج کارهایتان را به بار نشسته می بینید، اگر در دوره تربیع ایمن کار شما رکود داشته؛ در این دوره نیز نتایج کارتان خوب نیست، در مقابل اگر رشد و تحول داشته، در این دوره می بینید که نتایج و دستاورد کارهایتان در حال تحقق است. ماه در دوره استقبال دلالت بر موفقیت بزرگ یا رکود عمیق است، اگر برنامه هایتان موافق شرایط ماه در مرحله های گذشته و با مراعات آنها بوده در این دوره دستاوردهای کارتان را بهره مند می شوید.					
کارها تا به نتیجه رسیدن پیگیری شده و موفقیت قرین آنهاست، همانطور که اشاره شد، اگر نقطه شروع خوب بوده و بدانید چگونه موانع را پشت سر بگذارید. موفقیتهای شغلی مانند روابط عاطفی به فقیه عناصر هینت فلکی شخص و طالع شروع آن کار نیز بستگی دارد، ولذا صرفا با وضعیت قمر در حال استقبال نمی توان حکم قطعی به موفقیت آن کار کرد، ولی به هر حال دوره استقبال قمر ارتباط مهمی با موفقیت امور دارد.					
از نظر اجتماعی: روابط و تماسهای اجتماعی در این مرحله افزایش می یابد، و خوشوقتی و پرحرفی فضای حاکم بر نوع این دیدارهاست.					
از نظر عاطفی: ارتباطهای عاطفی در این هنگام مواجه با درگیریها و نزاع و اتهامات است، و هر طرف توقع کوتاه آمدن طرف مقابل را داشته، و توقعات طرفین از یکدیگر افزایش می یابد، ولی نوعا این مشکلات منتهی به جدایی نمی گردد.					
قمر خالی السیر	۱۹ حوت - 12:39	ادامه تا		۲۰ حوت - 8:28	
قمر در وجه دوم برج جمعی اسد وجه و دریجان مشتری	۱۹ حوت - 23:46	ادامه تا		۱۹ حوت - 16:12	

۱۲ ربیع الآخر = ۱۷ اسفند

۱۴ ربیع الآخر = ۱۸ اسفند

تاریخ	وقایع نجومی طیبی	شروع اتصال تاریخ ساعت	لحظه دقیق اتصال	نهایت انصراف تاریخ ساعت
۱۴ ربیع الآخر = ۱۸ اسفند	قمر در وجه سوم برج نجمی أسد وجه و دریجان مریخ	۱۹ حوت - 16:12	ادامه تا	۲۰ حوت - 8:28
	قمر در برج نجمی أسد حد زحل	۱۹ حوت - 1:25	ادامه تا	۱۹ حوت - 12:56
	قمر در برج نجمی أسد حد عطارد	۱۹ حوت - 12:56	ادامه تا	۲۰ حوت - 22:43
	قمر + منزل صرفه	۱۹ حوت - 08:16	ادامه تا	۲۰ حوت - 23:52
	مقارنه قمر با ظهر الأسد	۱۹ حوت - 19:49	۱۹ حوت - 20:38	۱۹ حوت - 21:29
	مقارنه قمر با صرفه	۱۹ حوت - 12:48	۱۹ حوت - 13:36	۱۹ حوت - 14:25
	قمر نوازې اورانوس	۱۹ حوت - 5:18	۱۹ حوت - 9:40	۱۹ حوت - 14:00
	قمر صد نوازی اورانوس	۱۹ حوت - 14:06	۱۹ حوت - 16:35	۲۰ حوت - 20:54
	شمس تسدیس زهره	۱۹ حوت - 4:00	ادامه تا	۲۲ حمل - 5:00
	این هنگام افزایش شدت و جذابیت شخص و برانگیزنده آتش محبت و استعدادها هنری است. برای گردش و تغییر آب و هوا و سرگرمی مناسب می باشد. این وقت توأم با وجود زمینه برای خوشحالی و آسانی در زندگی بوده؛ و همه چیز ساده و لذت بخش می گردد. همچنین دلالت دارد بر وجود زمینه مناسب بطور متوسط برای فعالیتهای شغلی؛ این وقت برای تأسیس و راه اندازی فعالیتهای مربوط به امور زینت و زیبایی و مد مناسب است. و دلالت دارد بر وجود زمینه جهت بروز فریفتگی و عواطف در روابط ایجاد شده در این وقت. این هنگام برای خواستگاری و عقد و ازدواج و عروسی و زفاف مناسب است موجب علاقه شدید می گردد.			
۱۵ ربیع الآخر = ۱۹ اسفند	مثلثه قمر: در برج نجمی سنبله	۲۰ حوت - 08:26	ادامه تا	۲۲ حوت - 09:00
	قمر در برج فلکی میزان	۲۰ حوت - 07:50	ادامه تا	۲۲ حوت - 08:24
	قمر در وجه اول برج نجمی سنبله وجه شمس و دریجان عطارد	۲۰ حوت - 8:28	ادامه تا	۲۱ حوت - 0:39
	قمر در برج نجمی أسد حد مریخ	۲۰ حوت - 22:43	ادامه تا	۲۰ حوت - 8:28
	قمر در برج نجمی سنبله حد عطارد	۲۰ حوت - 8:28	ادامه تا	۲۱ حوت - 19:48
	قمر + منزل عواء	۲۰ حوت - 23:52	ادامه تا	۲۱ حوت - 08:43
	قمر نوازې شیرون	۲۰ حوت - 3:42	۲۰ حوت - 8:01	۲۰ حوت - 12:24
	قمر نوازی شمس	۲۰ حوت - 4:00	۲۰ حوت - 8:05	۲۰ حوت - 12:12
	قمر صد نوازی عطارد	۲۰ حوت - 5:42	۲۰ حوت - 10:24	۲۰ حوت - 15:06
	شمس مقارنه اورانوس	۲۰ حوت - 22:00	۶ حمل - 21:20	۲۲ حمل - 0:00
این هنگام دلالت دارد بر: افزایش حالت لجاجت و سرسختی و رفتار عجولانه، و استیقلال طلبی شدید و رفتار نامتعارف؛ سبب اشتباه در تشخیصها و قضاوتها و تصمیم گیریها شده، و با تحولات سخت و خشن مواجه می گردد، میل به مبالغه در ارزیابی توان و نیروی خود؛ سبب دچار شدن سوانح قلبی یا تشنج می شود. برای پذیرش و انجام وظایف خانوادگی و شغلی احساس سختی کرده، بجای اینکه وضعیت جدید را پذیرفته و به آن راضی شوی؛ تصمیم به تغییر هر چیز می گیری. این هنگام خطیری است برای سلامتی، بطوریکه زمینه دچار شدن به نوسانات مهمی در محدوده قلب یا چشم یا افت قند خون وجود دارد. این وقت به تجدید نظر در امور زندگی و تنظیم آن وا می دارد، و درگیریهای دردناک با محیط اطراف فراهم کرده، و موجب اشتفگی شدید در روابط و عیایق شده، بطوریکه تفاهم را سخت می کند، باید برخی از تصورات و بایسته هایت را تغییر دهی و از آنها چشم پوشی کنی چون هنوز با شخصیت تو و زندگیات انسجام نپذیرفته، شرایط تو را به تعدیل عادات و رفتار در برابر محیط و سازگاری با آن و نیز نوگرایی و ایجاد اصلاحات در برنامه ها واداشته، در این وقت امکان تغییر مکان و یا رفتن از وطن و محل اقامت وجود دارد، و دلالت دارد بر وجود زمینه بسیار منفی که موجب به هم ریختگی و مشکلات مستمری می گردد. و بر وجود زمینه جهت احساس زن و شوهر به از دست دادن استقلال و آزادی شخصی ایشان، دراین هنگام ممکن است رابطه زوجیت به سبب مشکلات جنجالی رو به سردی و آسیب برود.				
و دلالت دارد بر وجود زمینه و فراهم بودن جلب شهرت و قدرشناسی دیگران، ولی یک جهت بسیار منفی هم دارد. هنگام توجه و ایجاد رابطه نبوده این وقت میل به یک نوع غیر متعارف از روابط را فراهم کرده روابطی که با تغییر همراه بوده، این وقت برای روابط گذرا و غیر دائمی، و نیز ارتباطات بر اساس سرگرمی، و نیز معاشرت و روابط زناشویی زوجین مناسب می باشد. ایجاد ارتباط در این هنگام بسیار برانگیزنده و جذاب بوده دوامی نداشته و به روابط پایدار مانند ازدواج منتهی نمی شود. روابط برقرارشده در این هنگام بدون پیچیدگی و تندی پایان می یابد.				

تاریخ	وقایع نجومی طیبی	شروع اتصال تاریخ ساعت	لحظه دقیق اتصال	نهایت انصراف تاریخ ساعت
۱۵ ربیع الآخر	زهره تثلیث مریخ	۲۰ حوت - 23:00	۲۵ حوت - 10:27	۱ حمل - 4:00
	<p>این هنگام دلالت دارد بر وجود زمینه برای کشیده شدن به سبک عقلمی و زیاده رویها، این هنگام برای برقراری روابط عاطفی و محبت آمیز مناسب نیست. و دلالت دارد بر عدم وجود زمینه مناسب جهت شروع هر کاری، تقریباً برای هر کاری نامناسب است. و بر وجود زمینه جهت احساس از دست رفتن تلاشها و ناامیدی بزرگ.</p>			
۱۶ ربیع الآخر = ۲۰ اسفند	مریخ در برج نجمی آسَد حد زهره	۲۰ حوت - 17:14	ادامه تا	۵ حمل - 15:59
	کاهش نور قمر	شب شانزدهم ماه	ادامه تا	آخر ماه
	<p>هنگامی که قمر ناقص الثور باشد (در غیر ایام خسوف)؛ اقدام به کارهایی که آشکاری یا افزونی و ازدیاد یا شهرت به مصلحت و موفقیت آن نیست، مانند حجامت و فصد که در آنها خونریزی وجود دارد؛ مناسب می باشد. اما کارهایی که موفقیتش مرهون رشد و افزایش و مطرح شدن و آشکار شدن بیشتر است، نامناسب می باشد.</p>			
	قمر صاعد در فلک اوج	۲۱ حوت - 13:07	ادامه تا	۷ حمل - 09:11
	قمر در وجه دوم برج نجمی سنبله وجه زهره و دریچان زحل	۲۱ حوت - 0:39	ادامه تا	۲۱ حوت - 16:49
	مر در وجه سوم برج نجمی سنبله و عطارد و دریچان زهره	۲۱ حوت - 16:49	ادامه تا	۲۲ حوت - 9:02
	قمر در برج نجمی سنبله حد زهره	۲۱ حوت - 19:48	ادامه تا	۲۱ حوت - 11:58
	قمر در برج نجمی سنبله حد مشتری	۲۱ حوت - 11:58	ادامه تا	۲۱ حوت - 18:26
	قمر در برج نجمی سنبله حد مریخ	۲۱ حوت - 18:26	ادامه تا	۲۲ حوت - 5:47
	قمر + منزل سماک	۲۱ حوت - 08:43	ادامه تا	۲۲ حوت - 05:37
	مقارنه قمر با عواء	۲۱ حوت - 21:00	۲۱ حوت - 21:49	۲۱ حوت - 22:38
	مقارنه قمر با سماک الاعزل	۲۱ حوت - 17:02	۲۱ حوت - 17:51	۲۲ حوت - 18:40
	مقارنه قمر با سماک الراج	۲۱ حوت - 17:40	۲۲ حوت - 18:29	۲۲ حوت - 19:17
	قمر تواری زحل	۲۱ حوت - 22:06	۲۱ حوت - 2:40	۲۱ حوت - 7:18
	قمر ضد تواری مریخ	۲۱ حوت - 10:36	۲۱ حوت - 15:35	۲۲ حوت - 20:42
	قمر مقارنه زحل	۲۱ حوت - 10:48	۲۲ حوت - 6:09	۲۲ حوت - 1:36
<p>در این هنگام زمینه ضعف اراده و دمدمی مزاجی و ناراضی و بهانه گیری و لجاجت و میل به افسردگی افزایش می باید زمینه آشفته گی روانی، زیادی حساسیت؛ تغییر حال بی دلیل از خوشرفتاری به بدبینی، از شور و شوق به سستی همت وجود داشته، گریه و ناراحتی از قسمت فایده ای نداشته و تنها شرایط را سخت تر می کند، امکان بروز به هم ریختگیهای در سلامتی و بخصوص در رابطه با معده و روده ها وجود داشته، از گوشه گیری بپرهیز و سعی کن با افراد خوش برخورد و بانشاط و شاداب؛ خود را سرگرم کنی.</p>				
۱۷ ربیع الآخر	قمر تواری نیتون	۲۱ حوت - 12:24	۲۱ حوت - 17:15	۲۲ حوت - 22:18
	شمس در وجه سوم برج نجمی دلو وجه قمر و دریچان زهره	۲۱ حوت - 16:55	ادامه تا	۱ حمل - 17:52
	شمس در برج نجمی دلو حد مریخ	۲۱ حوت - 16:55	ادامه تا	۲۶ حوت - 17:14
	زهره مقارنه کف الخصب	۲۱ حوت - 22:13	۲۱ حوت - 09:16	۲۲ حوت - 20:22
	ذنب در برج نجمی ثور حد زهره	۲۱ حوت - 06:01	ادامه تا	۶ سنبله - 06:11
	قمر خالی السیر	۲۲ حوت - 6:09	ادامه تا	۲۲ حوت - 9:11
	قمر در برج نجمی میزان	۲۲ حوت - 09:00	ادامه تا	۲۴ حوت - 10:31
	قمر در برج فلکی عقرب	۲۲ حوت - 08:24	ادامه تا	۲۴ حوت - 09:53
	مر در وجه اول برج نجمی میزان و قمر و دریچان زهره	۲۲ حوت - 9:02	ادامه تا	۲۲ حوت - 1:21
	قمر در برج نجمی سنبله حد زحل	۲۲ حوت - 5:47	ادامه تا	۲۲ حوت - 9:02
قمر در برج نجمی میزان حد زحل	۲۲ حوت - 9:02	ادامه تا	۲۳ حوت - 18:48	

تاریخ	وقایع نجومی طیبی	شروع اتصال تاریخ ساعت	لحظه دقیق اتصال	نهایت انصراف تاریخ ساعت
۱۷ ربیع الآخر = ۲۱ اسفند	قمر + منزل غفر	۲۲ حوت - 05:37	ادامه	۲۲ حوت - 05:10
	قمر مقابله زهره	۲۲ حوت - 22:30	۲۲ حوت - 19:31	۲۲ حوت - 16:48
این هنگام با افزایش نیروی تخیل و محبت و مودت و خوش بینی همراه بوده؛ و امکان گذران اوقات بسیار خوش و لذت بخش را فراهم می کند همچنین صلح و آرامش در روابط عاطفی را ببار می آورد.				
۱۸ ربیع الآخر = ۲۲ اسفند	قمر صد توارى مشتری	۲۲ حوت - 22:42	۲۲ حوت - 4:00	۲۲ حوت - 9:36
	قمر مقابله قمر آسود	۲۲ حوت - 4:24	۲۲ حوت - 0:02	۲۴ حوت - 19:54
	قمر نسدیس مریخ	۲۲ حوت - 6:30	۲۲ حوت - 1:33	۲۴ حوت - 20:48
این هنگام زمینه ساز ستیزه جویی؛ کم حرفی؛ دشمنی با زنان؛ یعنی رفتارهایی را ببینی که به این مواضع کشیده بشوی، و به افزایش خیال و توهم (که تو را به دورترین احتمالات می کشاند) و خصومت با زنان منتهی شود می باشد، بهتر است که در این هنگام به هیچ کار مهمی دست نیازیده و به استراحت پردازی، این وضعیت برای سلامتی بویژه روان بسیار مضر می باشد. تو را به حالت بی قیدی و بی تفاوتی و اسراف و تندی در رفتار و زیبارفتن می کشاند، این وقت از نظر انسجام خانواده نامناسب است.				
۱۸ ربیع الآخر = ۲۲ اسفند	قمر صد توارى زهره	۲۲ حوت - 8:18	۲۲ حوت - 14:41	۲۲ حوت - 21:36
	قمر صد توارى قمر آسود	۲۲ حوت - 18:24	۲۲ حوت - 0:51	۲۲ حوت - 7:54
زهره در برج نجمی حمل حد زهره				
۱۸ ربیع الآخر = ۲۲ اسفند	قمر در طریقه محترقه	۲۲ حوت - 14:33	ادامه	۲۴ حوت - 15:37
	مقارنه قمر با زینا جنوبی	۲۲ حوت - 03:38	۲۲ حوت - 04:26	۲۲ حوت - 05:17
	مقارنه قمر با زینا شمالی	۲۲ حوت - 10:41	۲۲ حوت - 11:29	۲۲ حوت - 12:20
	مر در وجه دوم برج نجمی میزان و درجیان زحل	۲۲ حوت - 1:21	ادامه	۲۲ حوت - 17:51
	قمر در وجه سوم برج نجمی میزان	۲۲ حوت - 17:51	ادامه	۲۴ حوت - 10:32
	وجه مشتری و درجیان عطارد	۲۲ حوت - 18:48	ادامه	۲۲ حوت - 7:56
	قمر در برج نجمی میزان حد عطارد	۲۲ حوت - 7:56	ادامه	۲۴ حوت - 19:30
	قمر در برج نجمی میزان حد مشتری	۲۲ حوت - 05:10	ادامه	۲۴ حوت - 04:53
	قمر + منزل زینا	۲۲ حوت - 05:10	ادامه	۲۴ حوت - 04:53
	قمر تربیع نبتون	۲۲ حوت - 16:18	۲۴ حوت - 12:19	۲۵ حوت - 8:42
	این هنگام زمینه ساز افسردگی و واداشتن به سستی و بی توجهی و نداشتن رفتار راست و پاکیزه در ارتباطات و برخوردها بوده، و تو را به بزرگنمایی مشکلات واداشته؛ و نگرانیهای بی اساس فراهم می کند.			
۱۸ ربیع الآخر = ۲۲ اسفند	شمس مقارنه عطارد	۲۲ حوت - 3:00	۳ حمل - 22:20	۱۱ حمل - 11:00
	این هنگام زمینه ساز مزاجه و درگیری در زندگی روزمره، و نیز اختلافات کثرا می باشد. زمینه افزایش به هم ریختگی اعصاب و کشیده شدن به ارتکاب اشتباهاتی در رفتارها و کارهای روزانه، و مواجهه با مشکلات در تنظیم ایده ها و رساندنش به دیگران دارد.			
۱۸ ربیع الآخر = ۲۲ اسفند	مریخ در وجه اول برج نجمی آسود و درجیان شمس	۲۲ حوت - 08:23	ادامه	۲۱ ثور - 09:11 ۱۳۹۱ هـ. ش
	مکت قبل از تراجع عطارد در برج نجمی حوت	۲۲ حوت - 0:49	ادامه	۲۴ حوت - 20:49
از آنجا که کوکب عطارد دلالت اساسی دارد بر تفکر و ادراک، پردازش کارها و انتشار اطلاعات و هر چیز وابسته به ارتباطات، مانند تجارت، تحصیل و حواس پنجگانه، لذا در هنگام مکت این امور با رکود مواجه می گردد.				

تاریخ	وقایع نجومی طیبی	شروع اتصال تاریخ ساعت	لحظه دقیق اتصال	نهایت انصراف تاریخ ساعت
	شروع ماه آذار اسکندری	۲۴ حوت	ادامه تا	۲۴ حوت
	قمر خالی السیر	۲۴ حوت - 21:30	ادامه تا	۲۴ حوت - 10:33
	هبوط قمر: در برج نجمی عقرب	۲۴ حوت - 10:31	ادامه تا	۲۶ حوت - 14:03
	هبوط قمر: درجه سوم برج نجمی عقرب	۲۴ حوت - 13:56	ادامه تا	۲۴ حوت - 15:37
	قمر در برج فلکی قوس	۲۴ حوت - 09:53	ادامه تا	۲۶ حوت - 13:24
	قمر در وجه اول برج نجمی عقرب وجه و دریاگان مریخ	۲۴ حوت - 10:32	ادامه تا	۲۵ حوت - 3:28
	قمر در برج نجمی میزان حد زهره	۲۴ حوت - 19:30	ادامه تا	۲۴ حوت - 7:11
	قمر در برج نجمی میزان حد مریخ	۲۴ حوت - 7:11	ادامه تا	۲۴ حوت - 10:32
	قمر در برج نجمی عقرب حد مریخ	۲۴ حوت - 10:32	ادامه تا	۲۵ حوت - 22:22
	قمر + منزل اکلیل	۲۴ حوت - 04:53	ادامه تا	۲۵ حوت - 21:11
	مقارنه قمر با اکلیل	۲۴ حوت - 09:40	۲۴ حوت - 10:31	۲۴ حوت - 11:21
	قمر تثلیث اورانوس	۲۴ حوت - 20:18	۲۴ حوت - 16:25	۲۵ حوت - 12:54
<p>در این هنگام زمینه فراهم شدن افکار بکر و ابتکاری؛ و سرگرمیهای پیش بینی نشده و افزایش اهتمام به علوم روز و تلویزیون و سینما و.. و میل به هر چه فوق العاده و عجیب است؛ وجود دارد. این هنگام دلالت دارد بر؛ برانگیزنده تخیل و بوجود آورنده ایده ها و طرحهای متهورانه که ندرتاً محقق می گردد، نیاز به خویشتن داری و عدم فرار از مسؤولیت.</p>				
	قمر تربیع شیرون	۲۴ حوت - 0:24	۲۵ حوت - 20:37	۲۵ حوت - 17:12
	قمر تثلیث عطارد	۲۴ حوت - 1:12	۲۵ حوت - 21:09	۲۵ حوت - 17:18
<p>این هنگام زمینه آشفتنگی خیال؛ بخصوص در وضعیت خستگی شخص فراهم بوده؛ امکان مواجهه با حوادث وجود داشته، زمینه ناتوانی مدیریت افکار و گفتار و حافظه وجود دارد، همچنین زمینه عصبی بودن و برانگیخته شدن (از کوره در رفتن) و ابتلا به سوء تفاهم و برداشت غیر صحیح را فراهم می کند، لذا باید مراقب نحوه حرف زدن و نوع سخن بود.</p>				
	قمر مقارنه رأس	۲۴ حوت - 5:12	۲۵ حوت - 1:18	۲۶ حوت - 21:48
	قمر مقابله ذنب	۲۴ حوت - 5:12	۲۵ حوت - 1:18	۲۶ حوت - 21:48
	قمر تربیع مریخ	۲۴ حوت - 6:42	۲۵ حوت - 2:23	۲۶ حوت - 22:24
<p>این هنگام زمینه ساز ستیزه جویی؛ کم حرفی؛ دشمنی با زنان؛ یعنی رفتارهایی را ببینی که به این مواضع کشیده بشوی، و به افزایش خیال و توهم (که تو را به دورترین احتمالات می کشانند) و خصومت با زنان منتهی شود می باشد، بهتر است که در این هنگام به هیچ کار مهمی دست نیازیده و به استراحت پردازش، این وضعیت برای سلامتی بویژه روان بسیار مضر می باشد. تو را به حالت بی قیدی و بی تفاوتی و اسراف و تنذی در رفتار و زرباز رفتن می کشانند، این وقت از نظر انسجام خانواده نامناسب است.</p>				
	قمر تواری رأس	۲۴ حوت - 9:30	۲۵ حوت - 3:36 ۲۶ حوت - 7:02	۲۷ حوت - 1:54
	قمر ضد تواری ذنب	۲۴ حوت - 9:30	۲۵ حوت - 3:38 ۲۶ حوت - 6:59	۲۷ حوت - 1:54
	زهره تواری قمر آسود	۲۴ حوت - 3:00	۲۶ حوت - 15:25	۲۹ حوت - 6:00

۱۹ ربیع الآخر = ۲۳ اسفند

تاریخ	وقایع نجومی طیبی	شروع اتصال تاریخ ساعت	لحظه دقیق اتصال	نهایت انصراف تاریخ ساعت
۱۹ ربیع الآخر = ۲۳ اسفند	تراجع عطارد در برج نجمی حوت و دلو	۲۴ حوت - 20:49	ادامه تا	۱۶ حمل - 03:11 ۱۲۹۱ هـ ش
	<p>دلالت اجمالی: از آنجا که کوکب عطارد دلالت اساسی بر: تفکر و ادراک، پردازش کارها و انتشار اطلاعات را دارد و هر چیز وابسته به ارتباطات، مانند تجارت، تحصیل و حواس پنجگانه. لذا در طی تراجع اثرات عطارد کاهش چشمگیری پیدا می کند. هنگام تراجع بطور کلی زمان تأمل و بازنگری در کارها است نه شروع هر کاری، و برای شروع کارهای مربوط به کوکب متراجع نامناسب است.</p> <p>دلالت تفصیلی: در هنگام تراجع عطارد؛ اختلال در فرستادن پیامهای ارتباطی، سفرها، قرار ملاقاتها، ایمیلها، پایگاههای اینترنتی، اشتباهات و گیجی ذهن و فکر (پیشانی ذهنی) به همراه فراموشی رخ می دهد. با تراجع عطارد افزایش زمینه سوء تفاهات شخصی، به هم خوردن یا تأخیر در ارتباطات، مذاکرات، مبادلات و تجارت، مشکلات در انتقال اطلاعات، از کارافتادگی تلفنهای و موبایلها، رایانه ها، ماشینها، اتوبوسها و قطارها و هر چیزی که احتیاج به اطلاعات داشته باشد دچار انحراف یا سرگردانی می شود. بنابراین عاقلانه نیست که در این موقعیت فلکی تصمیمات مهم اخذ شود از آنجا که عطارد تأثیر بسیار در فعالیتهای فکری و ذهنی دارد پس در این شرایط خصوصیات ذهنی و عقلانی کاهش می یابد. ولی مسلماً میزان اثرات آن در تک تک افراد متفاوت خواهد بود. در تراجع عطارد کلیه محیطهای ارتباطی تحت تأثیر قرار می گیرند به خصوص در ارتباط با خانواده، شغل بویژه شغلهای خانگی، سفرها، روابط زناشویی، خرید و فروش ملک، اخبار نادرست.</p> <p>توصیه: بهتر است در این زمان از انعقاد هرگونه قرارداد و یا شروع هر نوع پروژه یا خریدهای مهم پرهیز گردیده و انجام نشود. در این موقعیت در انجام محاسبات دقت شود و چندین بار محاسبات چک شوند. وسایل الکتریکی و ارتباطی پیوسته چک شوند. در انجام کارها و قرار ملاقاتها احتمال هر گونه فراموشی و یا تأخیر در کارها لحاظ شود. همچنین این هنگام برای تبدیل یا تغییر و جابجایی و نقل و انتقال مسکن نامناسب است. قبل از تراجع عطارد از فایلها یا هارد رایانه خود یک کپی پشتیبانی بگیرید چون در این زمان رایانه ها به دفعات دچار مشکل می شوند.</p>			
۲۰ ربیع الآخر = ۲۴ اسفند	قمر شمالی صاعد از رأس	۲۵ حوت - 1:18	ادامه تا	۹ حمل - 6:43
	مقارنه قمر با قلب العقرب	۲۵ حوت - 20:45	۲۵ حوت - 21:36	۲۵ حوت - 22:26
	قمر در وجه دوم برج نجمی عقرب وجه شمس و درجگان مشتری	۲۵ حوت - 3:28	ادامه تا	۲۶ حوت - 20:39
	قمر در برج نجمی عقرب حد زهره	۲۵ حوت - 22:22	ادامه تا	۲۵ حوت - 5:10
	قمر در برج نجمی عقرب حد عطارد	۲۵ حوت - 5:10	ادامه تا	۲۶ حوت - 18:55
	قمر + منازل قلب و شولة	۲۵ حوت - 21:11 شولة - 10:40	ادامه تا	۲۶ حوت - 11:34
	قمر تریب شمس	۲۵ حوت - 0:42	۲۶ حوت - 4:25	۲۷ حوت - 8:54
<p>این هنگام زمینه ساز اضطراب و بدبینی و دمدمی مزاجی و افزایش سختی و مشکلات با جنس مخالف می باشد. این وضعیت فلکی دلالت دارد بر ناخجستگی این هنگام، زمینه ایجاد مشکلات برای شخص خودش وجود دارد.</p>				
قمر تسدیس زحل	۲۵ حوت - 13:54	۲۶ حوت - 10:34	۲۷ حوت - 7:36	
<p>در این هنگام زمینه ضعف اراده و دمدمی مزاجی و ناراضبیتی و بهانه گیری و لجابت و میل به افسردگی افزایش می یابد زمینه آشفتگی روانی، زیادی حساسیت؛ تغییر حال بی دلیل از خوشرفتاری به بدبینی، از شور و شوق به سستی همت وجود داشته، گریه و ناراحتی از قسمت فایده ای نداشته و تنها شرایط را سختتر می کند، امکان بروز به هم ریختگیهای در سلامتی و بخصوص در رابطه با معده و روده ها وجود داشته، از گوشه گیری پرهیز و سعی کن با افراد خوش برخورد و بانشاط و شاداب؛ خود را سرگرم کنی.</p>				

تاریخ	وقایع نجومی طبی	شروع اتصال تاریخ ساعت	لحظه دقیق اتصال	نهایت انصراف تاریخ ساعت
۲۰ ربیع الآخر = ۲۴ اسفند	شمس تریبج پلوتون	۲۵ حوت - 17:00	۱۱ حوت - 22:56	۲۶ حوت - 5:00
	این هنگام دلالت دارد بر: ایجاد موانعی در مسیر موفقیتها، و نیز ایجاد دشمنهای بنهان، و فزونی و تشدید غریزه آمیزش، که به سلامت تو آسیب رسانده و موجب ابتلا به بیماریهای خطرناک می گردد دلالت دارد بر ناتوانی در رقابت؛ همراه با تخریب خود بطور ناخواسته؛ در هیچ شرایطی نباید در این هنگام فعالیت برای هیچ کار و برنامه ای را شروع کنی. و دلالت دارد بر عدم وجود زمینه جهت برقراری روابط و طرحها و فعالیتها، ازدواج در این وقت نوعاً بزودی به جدایی منتهی شده بلکه پیش از این فراهم کننده سیلی از بحرانها و مشکلات پایان ناپذیر است، روابط این هنگام گذرا و بی دوام بوده و دیری نمی باید، و دلالت بر جاذبیت سریع ولی گذراست.			
۲۱ ربیع الآخر = ۲۵ اسفند	قمر خالی السیر	۲۶ حوت - 10:34	ادامه تا	۲۶ حوت - 14:05
	قمر در برج نجمی قوس	۲۶ حوت - 14:03	ادامه تا	۲۹ حوت - 19:52
	قمر در برج فلکی جدی	۲۶ حوت - 13:24	ادامه تا	۲۹ حوت - 19:11
	قمر در وجه سوم برج نجمی عقرب وجه زهره و دریجان قمر	۲۶ حوت - 20:39	ادامه تا	۲۶ حوت - 14:05
	قمر در وجه اول برج نجمی قوس و عطارد و دریجان مشتری	۲۶ حوت - 14:05	ادامه تا	۲۷ حوت - 7:46
	قمر در برج نجمی عقرب حد مشتری	۲۶ حوت - 18:55	ادامه تا	۲۶ حوت - 3:35
	قمر در برج نجمی عقرب حد زحل	۲۶ حوت - 3:35	ادامه تا	۲۶ حوت - 14:05
	قمر در برج نجمی قوس حد مشتری	۲۶ حوت - 14:05	ادامه تا	۲۷ حوت - 11:20
	قمر + منزل نعام	۲۶ حوت - 11:34	ادامه تا	۲۷ حوت - 14:40
	مقارنه قمر با السعة العقرب	۲۶ حوت - 21:12	۲۶ حوت - 22:03	۲۶ حوت - 22:55
	مقارنه قمر با شوله	۲۶ حوت - 22:11	۲۶ حوت - 23:02	۲۶ حوت - 23:55
	مقارنه قمر با النصل	۲۶ حوت - 09:47	۲۶ حوت - 10:40	۲۶ حوت - 11:32
	قمر تسدیس نپتون	۲۶ حوت - 19:06	۲۶ حوت - 16:04	۲۷ حوت - 13:24
	در این هنگام زمینه داشتن حکم و تشخیص صائب و استعدادهای معنوی وجود داشته و تو را به ابداع و ابتکار وا می دارد.			
	قمر تریبج اورانوس	۲۶ حوت - 23:24	۲۷ حوت - 20:26	۲۷ حوت - 17:48
	این هنگام زمینه ساز روحیه سرعت انفعال و لجاجت و بدرفتاری و رفتارهای نامتعارف و دگرگونی های ناگهانی در افکار و احساسات و واداشتن به ارتباطات گذرا و نیز فراف و جدایی می باشد همچنین دلالت دارد بر: دمدمی مزاجی و رغبت به بزرگنمایی حوادث و مشکلات زندگی روزمره و به آن جلوه ای بیش از حجم واقعیش دادن.			
	قمر تریبج عطارد	۲۶ حوت - 3:30	۲۷ حوت - 23:53	۲۸ حوت - 20:30
این هنگام زمینه آشفتگی خیال؛ بخصوص در وضعیت خستگی شخص فراهم بوده؛ امکان مواجهه با حوادث وجود داشته، زمینه ناتوانی مدیریت افکار و گفتار و حافظه وجود دارد، همچنین زمینه عصبی بودن و برانگیخته شدن (از کوره در رفتن) و ابتلا به سوء تفاهم و برداشت غیر صحیح را فراهم می کند، لذا باید مراقب نحوه حرف زدن و نوع سخن بود.				
قمر تسدیس شیرون	۲۶ حوت - 3:42	۲۷ حوت - 0:52	۲۸ حوت - 22:24	
قمر تثلیث مریخ	۲۶ حوت - 8:42	۲۷ حوت - 5:18	۲۸ حوت - 2:12	
این هنگام زمینه ساز ستیزه جویی؛ کم حرفی؛ دشمنی با زنان؛ یعنی رفتارهایی را ببینی که به این مواضع کشیده بشوی، و به افزایش خیال و توهم (که تو را به دورترین احتمالات می کشاند) و خصوصیت با زنان منتهی شود می باشد، بهتر است که در این هنگام به هیچ کار مهمی دست نیازیده و به استراحت پردازی، این وضعیت برای سلامتی بویژه روان بسیار مضر می باشد. تو را به حالت بی قیدی و بی تفاوتی و اسراف و تندپ در رفتار و زیربارنرفتن می کشاند، این وقت از نظر انسجام خانواده نامناسب است.				

تاریخ	وقایع نجومی طیبی	شروع اتصال تاریخ ساعت	لحظه دقیق اتصال	نهایت انصراف تاریخ ساعت	
۲۱ ربیع الآخر = ۲۵ اسفند	قمر ثقلیت مشترک	۲۶ حوت - 9:30	۲۷ حوت - 6:59	۲۸ حوت - 4:48	
	در این هنگام زمینه فراهم شدن عطوفت و مودت و موفقیت و محبوبیت اجتماعی و سلامتی و بهره مندی نزد جنس مخالف، وجود دارد و این وقت به آشنایی با اشخاص ذی نفوذ کمک کرده، و زمینه مورد تقدیر قرار گرفتن از مسوولان ما فوق نیز هست. همچنین دلالت بر بروز رفتار خوشبینانه و کریمانه، و ترغیب به مسافرتها و دیدارهای مفید برای وضعیت خود؛ دارد.	قمر ثقلیت قمر آسود	۲۶ حوت - 9:54	۲۷ حوت - 7:11	۲۸ حوت - 4:54
	شمس صد نوازی اورانوس	۲۶ حوت - 11:00	۲۹ حوت - 19:33	۱ حمل - 4:00	
	مریخ مقابله نبتون	۲۶ حوت - 20:00	ادامه تا	۲ جوزا - 10:00	
	این هنگام دلالت دارد بر؛ خطیر بودن آن؛ بخاطر وجود زمینه غلبه امیال و تسلط نقاط ضعف شخصی و عاداتها، و افزایش غریزه و عدم کنترل آن، همچنین دلالت دارد بر ضعف شدن اراده و توان برای تلاش و ابتکار، و برانگیخته شدن امیال و غرائز نفسانی؛ و وجود زمینه درگیریهایی با محیط خود؛ رغبت به فراموشی مشکلات و ناکامیها و مصرف داروهای آرامبخش، و بروز حوادث مرتبط با آب و گاز و مه.	شمس در برج نجمی دلو حد زحل	۲۶ حوت - 17:14	ادامه تا	۱ حمل - 17:52
	زهرة در وجه دوم برج نجمی حمل وجه و دریجان شمس	۲۶ حوت - 03:46	ادامه تا	۶ حمل - 19:52 ۱۲۹۱ هـ. ش	
	زحل در برج نجمی سنبله حد مریخ	۲۶ حوت - 06:37	ادامه تا	۱ میزان - 00:58 ۱۲۹۱ هـ. ش	
	تراجم رأس در برج نجمی عقرب	۲۶ حوت - 04:42	ادامه تا	۹ حمل - 03:14 ۱۲۹۱ هـ. ش	
	تراجم ذنب در برج نجمی ثور	۲۶ حوت - 04:42	ادامه تا	۹ حمل - 03:14 ۱۲۹۱ هـ. ش	
	تربیع اخیر	شب بیست و دوم	ادامه تا	شب ۲۸ ماه	
۲۲ ربیع الآخر = ۲۶ اسفند	این هنگام جزر رطوبات است؛ همچنانکه در اوقات جزر آب دریا فرو رود در این وقت نیز رطوبات بدن از ظاهر و روی اعضا؛ به باطن می نهد.				
	این هنگام فرصت مناسبی است برای تأمل و تفکر و بازنگری درباره گذشته و شناسایی آنچه نیاز به تحول یا پیشرفت داشته و نیز شناخت مواردی که نیاز به تصحیح دارد، و این بازنگری در این وقت لازم است، چه در هنگام قبلی (استقبال) موفق بوده یا نبوده باشد، این تفکر ممکن است گاهی موجب دلسردی بشود ولی چه بسیار منجر به دستیابی به راه حل‌های جدید و بازمینی گذشته و آمادگی برای حرکتی نوین بشود، پیداکردن ناموفقیتها همیشه مفید بوده و نباید آنرا شکست تلقی کرد، چون عبرت آموزی از آنها خود به تنهایی، يك موفقیت است.				
کارهایی که در این ایام شروع می شود، یا به موفقیت منتهی می شود و یا در همان ابتدا با شکست مواجه می شود، در این اوقات کسانی که فاقد نشانه های فلکی برای مراجعه ی به خویشتن بوده و این رویه را ندارند، تلاشهایشان نتیجه ی موهومی پیدا می کند، علیرغم اینکه فعالیت بسیاری می کنند، ولی اشخاصی که نشانه های فلکی در زایچه شان مساعد با مراجعه ی به خویشتن است (مانند واجدین اتصالات مسعود میان عطارد و مشتری و زحل با سایر کواکب)، اینها به نتایج رضایت بخشی برای تلاشهایشان می رسند. در گذشته حکام ممالک برای صدور قوانین جدید (که نوعاً مطلوب مردم نبود) از منجمین موقع مناسب را وقتی می پرسیدند، آنها این وقت را توصیه می کردند، چون نوع مردم بخاطر گرفتارهای شخصی مشغول به امور خود بوده و توجه چندانی به امور جامعه نداشتند.					
از نظر ارتباطات و فعالیتهای اجتماعی: در این دوره روابط اجتماعی وضع بسیار نامناسبی دارد، بیشتر دیدارها برای بحث روی موضوعات سخت و مشکلات و یا کارهای بدیهی اتفاق می افتد، پس در هر چیزی نقد و بررسی و تجدید نظر می شود، ولذا بهتر است در این مدت؛ شخص تا می تواند در خانه باشد، و خیلی با مردم سر و کار نداشته مگر برای ضرورت. ارتباطات واقعی بسیار نادر اتفاق می افتد، و نوعاً افراد به حال شخصی خودشان مشغولند، لذا ایجاد ارتباطات در این مقطع نوعاً ناکام و ناموفق بوده، بلکه در این مدت بسیاری از جداییها اتفاق می افتد، البته با تفکر و حسابرسی دقیق و اینکه جداییشان به مصلحتشان است.					

تاریخ	وقایع نجومی طبی	شروع اتصال تاریخ ساعت	لحظه دقیق اتصال	نهایت انصراف تاریخ ساعت
۲۲ ربیع الآخر = ۲۶ اسفند	مقارنه قمر با عین الرامی	۲۷ حوت - 08:14	۲۷ حوت - 09:07	۲۷ حوت - 10:02
	مقارنه قمر با الفکة الجنوبية	۲۷ حوت - 08:33	۲۷ حوت - 09:25	۲۷ حوت - 10:20
	مقارنه قمر با النسر الواقع	۲۷ حوت - 10:39	۲۷ حوت - 11:32	۲۷ حوت - 12:26
	قمر در وجه دوم برج نجمی قوس وجه قمر و دریجان مریخ	۲۷ حوت - 7:46	ادامه	۲۸ حوت - 1:43
	قمر در برج نجمی قوس حد زهره	۲۷ حوت - 11:20	ادامه	۲۸ حوت - 20:18
	قمر + منزل بلدة	۲۷ حوت - 14:40	ادامه	۲۹ حوت - 19:55
	قمر تسدیس شمس	۲۷ حوت - 9:00	۲۸ حوت - 14:11	۳۰ حوت - 20:00
	قمر نوازی پلوتون	۲۷ حوت - 9:06	۲۸ حوت - 19:22	۲۸ حوت - 4:12
	قمر تربیع زحل	۲۷ حوت - 18:24	۲۸ حوت - 16:00	۲۹ حوت - 13:54
	<p>در این هنگام زمینه ضعف اراده و دمدمی مزاجی و ناراضی‌گی و بهانه‌گیری و لجاجت و میل به افسردگی افزایش می‌یابد زمینه آشفتگی روانی، زیادی حساسیت؛ تغییر حال بی دلیل از خوشرفقاری به بدبینی، از شور و شوق به سستی همت وجود داشته، گریه و ناراحتی از قسمت فایده‌ناکند و تنها شرایط را سختتر می‌کند، امکان بروز به هم ریختگی‌های در سلامتی و بخصوص در رابطه با معده و روده‌ها وجود داشته، از گوشه‌گیری بپرهیز و سعی کن با افراد خوش برخورد و بانشاط و شاداب؛ خود را سرگرم کنی.</p>			
۲۳ ربیع الآخر = ۲۷ اسفند	قمر خالی السیر	۲۸ حوت - 16:00	ادامه	۲۹ حوت - 19:54
	مقارنه قمر با بلدة	۲۸ حوت - 21:22	۲۸ حوت - 22:17	۲۸ حوت - 23:11
	مقارنه قمر با النسر الطائر	۲۸ حوت - 16:21	۲۸ حوت - 17:16	۲۸ حوت - 18:12
	قمر در وجه سوم برج نجمی قوس وجه زحل و دریجان شمس	۲۸ حوت - 1:43	ادامه	۲۹ حوت - 19:54
	قمر در برج نجمی قوس حد عطارد	۲۸ حوت - 20:18	ادامه	۲۸ حوت - 3:31
	قمر در برج نجمی قوس حد زحل	۲۸ حوت - 3:31	ادامه	۲۸ حوت - 12:36
	قمر در برج نجمی قوس حد مریخ	۲۸ حوت - 12:36	ادامه	۲۹ حوت - 19:54
	قمر ضد نوازی زهره	۲۸ حوت - 0:00	۲۸ حوت - 7:16	۲۸ حوت - 14:00
	قمر ضد نوازی قمر اسود	۲۸ حوت - 4:18	۲۸ حوت - 12:08	۲۹ حوت - 19:18
	قمر تسدیس اورانوس	۲۸ حوت - 4:48	۲۹ حوت - 2:45	۳۰ حوت - 1:00
<p>در این هنگام زمینه فراهم شدن افکار بکر و ابتکاری؛ و سرگرمی‌های پیش‌بینی نشده و افزایش اهتمام به علوم روز و تلویزیون و سینما و.. و میل به هر چه فوق‌العاده و عجیب است؛ وجود دارد. این هنگام دلالت دارد بر: برانگیزنده تخیل و بوجود آورنده ایده‌ها و طرح‌های متهورانه که ندرتاً محقق می‌گردد، نیاز به خویش‌داری و عدم فرار از مسؤلیت.</p>				
قمر تسدیس عطارد	۲۸ حوت - 6:54	۲۹ حوت - 3:45	۳۰ حوت - 0:48	
<p>این هنگام زمینه آشفتگی خیال؛ بخصوص در وضعیت خستگی شخص فراهم بوده؛ امکان مواجهه با حوادث وجود داشته، زمینه ناتوانی مدیریت افکار و گفتار و حافظه وجود دارد، همچنین زمینه عصبی بودن و برانگیخته شدن (از کوره در رفتن) و ابتلا به سوء تفاهم و برداشت غیر صحیح را فراهم می‌کند، لذا باید مراقب نحوه حرف زدن و نوع سخن بود.</p>				
قمر تربیع قمر اسود	۲۸ حوت - 16:00	۲۹ حوت - 14:10	۳۰ حوت - 12:42	
زهره در برج نجمی حمل حد عطارد	۲۸ حوت - 01:13	ادامه	۶ حمل - 19:52 ۱۳۹۱ هـ. ش	

تاریخ	وقایع نجومی طبی	شروع اتصال تاریخ ساعت	لحظه دقیق اتصال	نهایت انصراف تاریخ ساعت	
۲۴ ربیع الآخر = ۲۸ اسفند	قمر بطیء السیر	شب ۲۹ حوت	ادامه تا	شب ۱۴ حمل	
	وبال + مثلثه قمر: در برج نجمی جدی	۱۹:۵۲ - حوت ۲۹	ادامه تا	۱ حمل - ۰۳:۴۷ ۱۳۹۱ هـ. ش	
	قمر در برج فلکی دلو	۱۹:۱۱ - حوت ۲۹	ادامه تا	۱ حمل - ۰۳:۰۵ ۱۳۹۱ هـ. ش	
	مر در وجه اول برج نجمی جدی و مشتری و درجیان زحل	۱۹:۵۴ - حوت ۲۹	ادامه تا	۲۹ حوت - ۱۴:۱۹	
	مر در وجه دوم برج نجمی جدی و مریخ و درجیان زهره	۱۴:۱۹ - حوت ۲۹	ادامه تا	۳۰ حوت - ۸:۵۸	
	قمر در برج نجمی جدی حد عطارد	۱۹:۵۴ - حوت ۲۹	ادامه تا	۲۹ حوت - ۸:۴۶	
	قمر در برج نجمی جدی حد مشتری	۸:۴۶ - حوت ۲۹	ادامه تا	۳۰ حوت - ۲۱:۴۵	
	قمر + منازل سعد ذابح و سعد بلع	۱۹:۵۵ - حوت ۲۹ سعد بلع - ۰۹:۰۳	ادامه تا	۲۰ حوت - ۰۲:۲۹	
	مقارنه قمر با سعد ذابح	۰۳:۲۱ - حوت ۲۹	۲۹ حوت - ۰۴:۱۷	۲۹ حوت - ۰۵:۱۲	
	مقارنه قمر با سعد بلع	۱۰:۳۹ - حوت ۲۹	۲۹ حوت - ۱۱:۳۳	۲۹ حوت - ۱۲:۲۹	
	مقارنه قمر با النیر	۱۸:۲۴ - حوت ۲۹	۳۰ حوت - ۱۹:۱۹	۳۰ حوت - ۲۰:۱۶	
	قمر تربیع مشتری	۲۹ حوت - ۸:۴۶	۲۹ حوت - ۱۴:۲۳	۳۰ حوت - ۱۳:۰۶	
	در این هنگام زمینه فراهم شدن عطوفت و موذت و موقعیت و محبوبیت اجتماعی و سلامتی و بهره مندی نزد جنس مخالف، وجود دارد و این وقت به آشنایی با اشخاص ذی نفوذ کمک کرده، و زمینه مورد تقدیر قرار گرفتن از مسؤولان ما فوق نیز هست. همچنین دلالت بر بروز رفتار خوشبینانه و کریمانه، و ترغیب به مسافرتها و دیدارهای مفید برای وضعیت خود؛ دارد.				
	قمر ضد توارى مشتری	۲۹ حوت - ۳:۲۴	۲۹ حوت - ۹:۴۱	۲۹ حوت - ۱۵:۴۲	۲۹ حوت - ۱۵:۴۲
قمر ضد توارى مریخ	۲۹ حوت - ۱۶:۰۰	۳۰ حوت - ۲۱:۴۶	۳۰ حوت - ۳:۲۴	۳۰ حوت - ۳:۲۴	
عطارد ضد توارى شبرون	۲۹ حوت - ۵:۰۰	۲ حمل - ۰:۴۸	۴ حمل - ۵:۰۰	۴ حمل - ۵:۰۰	
زهره ضد توارى بلوتون	۲۹ حوت - ۶:۰۰	۲ حمل - ۲۰:۱۶	۴ حمل - ۱۳:۰۰	۴ حمل - ۱۳:۰۰	
مشتری در وجه دوم برج نجمی حمل وجه و درجیان شمس	۲۹ حوت - ۱۱:۲۷	ادامه تا	۱۲ ثور - ۲۲:۴۷ ۱۳۹۱ هـ. ش	۱۲ ثور - ۲۲:۴۷ ۱۳۹۱ هـ. ش	
مقارنه قمر با سعد ناشرة	۳۰ حوت - ۰۵:۳۵	۳۰ حوت - ۰۶:۳۱	۳۰ حوت - ۰۷:۲۷	۳۰ حوت - ۰۷:۲۷	
مقارنه قمر با سعد السعود	۳۰ حوت - ۰۸:۲۲	۳۰ حوت - ۰۹:۱۷	۳۰ حوت - ۱۰:۱۵	۳۰ حوت - ۱۰:۱۵	
قمر در وجه سوم برج نجمی جدی وجه شمس و درجیان عطارد	۳۰ حوت - ۸:۵۸	ادامه تا	۱ حمل - ۳:۴۹	۱ حمل - ۳:۴۹	
قمر در برج نجمی جدی حد زهره	۳۰ حوت - ۲۱:۴۵	ادامه تا	۲۰ حوت - ۱۲:۴۳	۲۰ حوت - ۱۲:۴۳	
قمر در برج نجمی جدی حد زحل	۳۰ حوت - ۱۲:۴۳	ادامه تا	۱ حمل - ۲۰:۱۵	۱ حمل - ۲۰:۱۵	
قمر + منزل سعد السعود	۳۰ حوت - ۰۲:۲۹	ادامه تا	۱ حمل - ۰۲:۴۳	۱ حمل - ۰۲:۴۳	
قمر توارى نپتون	۳۰ حوت - ۱۹:۵۴	۳۰ حوت - ۱:۴۰	۳۰ حوت - ۷:۱۸	۳۰ حوت - ۷:۱۸	
قمر تثلیث زحل	۳۰ حوت - ۱:۰۶	۱ حمل - ۲۳:۳۱	۲ حمل - ۲۲:۱۲	۲ حمل - ۲۲:۱۲	
در این هنگام زمینه ضعف اراده و دمدمی مزاجی و ناراضیبتی و پنهان گیری و لجاجت و میل به افسردگی افزایش می باید زمینه اشفتگی روانی، زیادی حساسیت؛ تغییر حال بی دلیل از خوشرفتاری به بدبینی، از شوق به سستی همت وجود داشته، گریه و ناراحتی از قسمت فایده ای نداشته و تنها شرایط را سختتر می کند، امکان بروز به هم ریختگیهای در سلامتی و بخصوص در رابطه با معده و روده ها وجود داشته، از گوشه گیری بپرهیز و سعی کن با افراد خوش برخورد و بانشاط و شاداب؛ خود را سرگرم کنی.					
قمر مقارنه نپتون	۲۰ حوت - ۷:۳۶	۱ حمل - ۶:۱۷	۲ حمل - ۵:۱۲	۲ حمل - ۵:۱۲	
در این هنگام زمینه داشتن حکم و تشخیص صائب و استعدادهای معنوی وجود داشته و تو را به ابداع و ابتکار وا می دارد.					
قمر توارى زحل	۳۰ حوت - ۱۳:۴۸	۱ حمل - ۱۹:۱۵	۱ حمل - ۰:۳۶	۱ حمل - ۰:۳۶	

تاریخ	وقایع نجومی طیبی	شروع اتصال تاریخ ساعت	لحظه دقیق اتصال	نهایت انصراف تاریخ ساعت
	آغاز فصل بهار و شروع اعتدال ربیعی	۱ حمل - 20:12	ادامه تا	۳۱ جوزا - 14:08
	قمر خالی السیر	۱ حمل - 23:31	ادامه تا	۱ حمل - 3:50
	قمر در برج نجمی دلو	۱ حمل - 03:47	ادامه تا	۲ حمل - 13:41
	قمر در برج فلکی حوت	۱ حمل - 03:05	ادامه تا	۲ حمل - 12:57
	قمر در وجه اول برج نجمی دلو وجه زهره و دریجان زحل	۱ حمل - 3:49	ادامه تا	۲ حمل - 22:54
	قمر در برج نجمی جدی حد مریخ	۱ حمل - 20:15	ادامه تا	۱ حمل - 3:49
	قمر در برج نجمی دلو حد عطارد	۱ حمل - 3:49	ادامه تا	۱ حمل - 17:09
	قمر در برج نجمی دلو حد زهره	۱ حمل - 17:09	ادامه تا	۲ حمل - 4:40
	قمر + منزل سعدالآخیه	۱ حمل - 02:43	ادامه تا	۲ حمل - 07:11
	مقارنه قمر با ذنب الدجاجة	۱ حمل - 06:54	۱ حمل - 07:50	۱ حمل - 08:48
	مقارنه قمر با سعد الآخیه	۱ حمل - 18:20	۲ حمل - 19:17	۲ حمل - 20:15
	قمر مقابلہ مریخ	۱ حمل - 19:12	۱ حمل - 17:25	۲ حمل - 15:54
۳۶ ربیع الآخر = ۱ فروردین	این هنگام زمینه ساز ستیزه جویی؛ کم حرفی؛ دشمنی با زنان؛ یعنی رفتارهایی را ببینی که به این مواضع کشیده بشوی، و به افزایش خیال و توهم (که تو را به دورترین احتمالات می کشاند) و خصومت با زنان منتهی شود می باشد، بهتر است که در این هنگام به هیچ کار مهمی دست نیازیده و به استراحت پردازی، این وضعیت برای سلامتی بویژه روان بسیار مضر می باشد. تو را به حالت بی قیدی و بی تفاوتی و اسراف و تندی در رفتار و زیربارنرفتن می کشاند، این وقت از نظر انسجام خانواده نامناسب است.			
	قمر تسدیس قمر آسود	۱ حمل - 0:12	۲ حمل - 23:15	۲ حمل - 22:36
	قمر صد نوازی عطارد	۱ حمل - 11:00	۱ حمل - 16:44	۲ حمل - 22:24
	قمر نوازی شیرون	۱ حمل - 12:18	۱ حمل - 17:28	۲ حمل - 22:36
	قمر تسدیس زهره	۱ حمل - 17:09	ادامه تا	۲ حمل - 4:40
این هنگام با افزایش نیروی تخیل و محبت و مودت و خوش بینی همراه بوده؛ و امکان گذران اوقات بسیار خوش و لذت بخش را فراهم می کند همچنین صلح و آرامش در روابط عاطفی را ببار می آورد.				
	شمس نوازی اورانوس	۱ حمل - 12:00	۴ حمل - 4:24	۷ حمل - 21:00
	شمس در برج نجمی حوت	۱ حمل - 17:52	ادامه تا	۱ ثور - 05:00
	شمس در برج فلکی حمل	۱ حمل - 08:14	ادامه تا	۱ ثور - 19:12
	شمس در برج نجمی حوت حد زهره	۱ حمل - 17:52	ادامه تا	۱۴ حمل - 20:44
	شمس در وجه اول برج نجمی حوت وجه زحل و دریجان مشتری	۱ حمل - 17:52	ادامه تا	۱۲ حمل - 20:06
	قمر خالی السیر	۲ حمل - 11:39	ادامه تا	۳ حمل - 13:43
۳۷ ربیع الآخر = ۲ فروردین	قمر در وجه دوم برج نجمی دلو وجه و دریجان عطارد	۲ حمل - 22:54	ادامه تا	۲ حمل - 18:12
	قمر در وجه سوم برج نجمی دلو وجه قمر و دریجان زهره	۲ حمل - 18:12	ادامه تا	۳ حمل - 13:43
	قمر در برج نجمی دلو حد مشتری	۲ حمل - 4:40	ادامه تا	۲ حمل - 18:12
	قمر در برج نجمی دلو حد مریخ	۲ حمل - 18:12	ادامه تا	۳ حمل - 1:59
	قمر + منزل فرغ اول	۲ حمل - 07:11	ادامه تا	۲ حمل - 16:33
	قمر صد نوازی اورانوس	۲ حمل - 3:48	۲ حمل - 8:54	۲ حمل - 14:00
	قمر مقارنه شمس	۲ حمل - 9:54	۳ حمل - 17:37	۵ حمل - 2:00
این هنگام زمینه ساز اضطراب و بدبینی و دمدمی مزاجی و افزایش سختی و مشکلات با جنس مخالف می باشد. این وضعیت فلکی دلالت دارد بر ناخجستگی این هنگام، زمینه ایجاد مشکلات برای شخص توسط خودش وجود دارد.				

تاریخ	وقایع نجومی طبّی	شروع اتصال تاریخ ساعت	لحظه دقیق اتصال	نهایت انصراف تاریخ ساعت
۲۷ ربیع الآخر	قمر نوازی شمس	۲ حمل - 11:42	۲ حمل - 17:20	۲ حمل - 23:00
	قمر نوازی اورانوس	۲ حمل - 15:00	۳ حمل - 20:11	۳ حمل - 1:24
	قمر مقارنه عطارد	۲ حمل - 17:06	۲ حمل - 14:50	۴ حمل - 12:54
این هنگام زمینه آشفنگی خیال؛ بخصوص در وضعیت خستگی شخص فراهم بوده؛ امکان مواجهه با حوادث وجود داشته، زمینه ناتوانی مدیریت افکار و گفتار و حافظه وجود دارد، همچنین زمینه عصبی بودن و برانگیخته شدن (از کوره در رفتن) و ابتلا به سوء تفاهم و برداشت غیر صحیح را فراهم می کند، لذا باید مراقب نحوه حرف زدن و نوع سخن بود.				
۲۸ ربیع الآخر = ۳ فروردین	تحت الشعاع ؛ شب ۲۸ ماه ادامه تا آخر ماه			
	<p>این هنگام جزر رطوبات است؛ همچنانکه در اوقات جزر آب دریا فرو رود در این وقت نیز رطوبات بدن از ظاهر و روی اعضا؛ به باطن می نهد.</p> <p>این هنگام فرصت مناسبی است برای تأمل و تفکر و بازنگری درباره گذشته و شناسایی آنچه نیاز به تحول یا پیشرفت داشته و نیز شناخت مواردی که نیاز به تصحیح دارد، و این بازنگری در این وقت لازم است، چه در هنگام قبلی (استقبال) موفق بوده یا نبوده باشد، این تفکر ممکن است گاهی موجب دلسردی بشود ولی چه بسیار منجر به دستیابی به راه حل‌های جدید و بازیابی گذشته و آمادگی برای حرکتی برای حرکتی بشود، پیداکردن ناموفقیتها همیشه مفید بوده و نباید آنرا شکست تلقی کرد، چون عبرت آموزی از آنها خود به تنهایی، يك موفقیت است.</p> <p>کارهایی که در این ایام شروع می شود، یا به موفقیت منتهی می شود و یا در همان ابتدا با شکست مواجه می شود، در این اوقات کسانی که فاقد نشانه های فلکی برای مراجعه ی به خویشان بوده و این رویه را ندارند، تلاشهایشان نتیجه ی موهومی پیدا می کند، علیرغم اینکه فعالیت بسیاری می کنند، ولی اشخاصی که نشانه های فلکی در زایچه شان مساعد با مراجعه ی به خویشان است (مانند واجدین اتصالات مسعود میان عطارد و مشتری و زحل با سایر کواکب)، اینها به نتایج رضایت بخشی برای تلاشهایشان می رسند. در گذشته حکام ممالک برای صدور قوانین جدید (که نوعاً مطلوب مردم نبود) از منجمین موقع مناسب را وقتی می پرسیدند، آنها این وقت را توصیه می کردند، چون نوع مردم بخاطر گرفتاریهای شخصی مشغول به امور خود بوده و توجه چندانی به امور جامعه نداشتند.</p> <p>از نظر ارتباطات و فعالیتهای اجتماعی: در این دوره روابط اجتماعی وضع بسیار نامناسبی دارد، بیشتر دیدارها برای بحث روی موضوعات سخت و مشکلات و یا کارهای بدیهی اتفاق می افتد، پس در هر چیزی نقد و بررسی و تجدید نظر می شود، ولذا بهتر است در این مدت؛ شخص تا می تواند در خانه باشد، و خیلی با مردم سر و کار نداشته مگر برای ضرورت. ارتباطات واقعی بسیار نادر اتفاق می افتد، و نوعاً افراد به حال شخصی خودشان مشغولند، لذا ایجاد ارتباطات در این مقطع نوعاً ناکام و ناموفق بوده، بلکه در این مدت بسیاری از جداییها اتفاق می افتد، البته با تفکر و حسابرسی دقیق و اینکه جداییشان به صلاحشان است.</p>			
روز محدود ماه ربیع الآخر ؛ شب بیست و هشتم ادامه تا شب بیست و نهم				
	قمر در برج نجمی حوت	۲ حمل - 13:41	ادامه تا	شب بیست و نهم 01:28 - حمل ۶
	قمر در برج فلکی حمل	۲ حمل - 12:57	ادامه تا	00:43 - حمل ۶
	قمر در وجه اول برج نجمی حوت وجه زحل و دریاگان مشتری	۲ حمل - 13:43	ادامه تا	9:27 - حمل ۴
	قمر در برج نجمی دلو حد زحل	۲ حمل - 1:59	ادامه تا	13:43 - حمل ۲
	قمر در برج نجمی حوت حد زهره	۲ حمل - 13:43	ادامه تا	13:25 - حمل ۴
	قمر + منزل فرغ آخر	۲ حمل - 16:33	ادامه تا	22:56 - حمل ۵
	مقارنه قمر با منکب الفرس	۲ حمل - 05:12	۲ حمل - 06:11	۲ حمل - 07:10
	قمر مقارنه اورانوس	۲ حمل - 22:00	۴ حمل - 21:36	۵ حمل - 21:30
	قمر نوازی عطارد	۲ حمل - 3:48	۲ حمل - 8:29	۲ حمل - 13:12

تاریخ	وقایع نجومی طبی	شروع اتصال تاریخ ساعت	لحظه دقیق اتصال	نهایت انصراف تاریخ ساعت
۲۸ ربیع الآخر	قمر ضد نوازي شیرون	۳ حمل - 6:24	۳ حمل - 11:35	۲ حمل - 16:54
	قمر تربیع پلوتون	۳ حمل - 8:00	۴ حمل - 7:38	۵ حمل - 7:30
در این هنگام زمینه اهتمام به امور و علوم اسرارآمیز و پنهان؛ و نیز افزایش غریزه آمیزشی وجود دارد.				
۲۹ ربیع الآخر = ۴ فروردین	مریخ تسدیس زحل	۲ حمل - 17:00	ادامه تا	۶ ثور - 14:00
	رأس در برج نجمی عقرب حد مریخ	۳ حمل - 19:18	ادامه تا	۶ سنبله - 06:11
	مقارنه قمر با جناح الفرس	۴ حمل - 00:24	۴ حمل - 01:24	۴ حمل - 02:23
	مقارنه قمر با سرة الفرس	۴ حمل - 10:35	۴ حمل - 11:36	۴ حمل - 12:35
	مر در وجه دوم برج نجمی حوت و حاشی و دریجان قمر مشتری	۴ حمل - 9:27	ادامه تا	۵ حمل - 5:23
	قمر در برج نجمی حوت حد مشتری	۴ حمل - 13:25	ادامه تا	۵ حمل - 23:23
	قمر ضد نوازي زحل	۴ حمل - 4:48	۴ حمل - 10:23	۴ حمل - 16:00
	مثلثه عطارد: در برج نجمی دلو	۴ حمل - 06:33	ادامه تا	۲۹ حمل - 11:26
	عطارد در برج نجمی دلو حد زحل	۴ حمل - 06:33	ادامه تا	۱۱ حمل - 19:10
	عطارد در برج فلکی حوت	۴ حمل - 16:22	ادامه تا	۲۹ حمل - 01:42
عطارد در وجه سوم برج نجمی دلو وجه قمر و دریجان زهره	۴ حمل - 06:33	ادامه تا	۲۹ حمل - 11:26	



فصل بهار: تقویم نجومی و فصل بهار

ماه آذر: فصل بهار روح زمانهاست و اولین ماه آن آذر است و تعداد روزهایش سی و یک روز است، در این ماه شب و روز باک و دلپذیر و زمین نرم می شود، سلطه و استیلای بلغم از بین می رود و خون به هیجان می آید، بنابر این در این ماه از غذاهای لطیف و انواع کوشتها و تخم مرغ نیمه بریان، و شربت زیب رقیق شده به آب (که دستور ساختش را حضرت نوشته اند) می توان استفاده کرد، از خوردن سیر و پیاز و چیزهای ترش بپزیزد، خوردن نوشیدنی مسهل بسندیده است، و فصد (خون گیری از رگ) و حجامت انجام می شود، آمار سکنه ها در اطراف بهار بیشتر می شود و برای جلوگیری از آن به دستورات امام باید توجه کرد و غلبه خون را کاهش داد.

۲۴ آذر: شروع کارهای مهم در این روز با موفقیت همراه نیست.

فصل بهار: تقویم نجومی و فصل بهار

ماه نیشان: این ماه سی روز می باشد، در آن روزها بلند می شود و مزاج فصل بهار نیرومند می گردد، و خون به حرکت در می آید، و پادشاهی شرقی می وزند، در این ماه از خوردنیهای بریان و آنچه با سرکه عمل آمده باشد، استفاده بشود، و خوب است آمیزش و ماساژ با روغن در حمام گرم، و ناشتا آب نخورد، و ریحین و شکوفه ها و گلها (و عطر و گلاب) بپوید.

۲۳ نیشان: شروع کارهای مهم در این روز با موفقیت همراه نیست

حد نکته مهم

* هر چند طبایع فصول چهارگانه و ماههای آنها از نظر فلکی همانست که نزد همه معروف است، ولی از نظر حکما و اطباء قاعده اصلی فلکی و طبع و مزاج فصول و ماهها اجمالی و کلی بوده که برحسب خصوصیات مکانی و زمانی و فردی و حالی استثنا خورده و تشدید یا تخفیف پیدا می کند:

۱- خصوصیات مکانی: یعنی که سرزمینهای مختلف شروع فصلها در آنها مختلف است، و ملاک تغییر هواست بر طبق طبیعت فصل، مثال واضح: وقتی در نیمکره شمالی تابستان است همانوقت نیمکره جنوبی زمستان است، همچنین مختصات جغرافیائی که موجب می شود فصلها در آنها کوتاه یا منعدم گردند؛ لذا نقاطی که فاقد برخی فصول اربعه هستند، بر اساس فصلهای موجودشان عمل می شود، و با اینکه نواحی مختلف زمین یکسان نبوده و از نظر آب و هوا و خشکی و رطوبت یا سردی و گرمی متفاوتند، استوایی یا خشک یا مرطوب یا معتدل یا سردسیر و منجمد می باشند، که این تفاوتهای منطقه ای و مکانی آن احکام کلی را مقید می کند، خلاصه اینکه ملاک واقعیت آب و هواست نه صرف تقویم و حساب فلکی.

۲- اتفاقات زمانی: گاهی اتفاق می افتد که در میان فصل سرما روزی بسیار گرم شود و بالعکس؛ در این موارد ملاحظه طبیعت هوا بکنند نه فصل هر چند مدتش کوتاه باشد.

۳- تفاوتهای مزاجی اشخاص از دموی و صفراوی و سوداوی و بلغمی نیز موجب تشدید یا ترخیص احکام و توصیه های طبی ذکر شده می گردد.

۴- شرایط موقت عارضی از قبیل بیماری و غیر آن که ممکن است بطور موقت شرایط مزاجی مختلفی را ایجاد کند و توصیه های مزبور را تقویت یا تخفیف دهد.

* از این رو توصیه های مزبور بطور اجمالی و کلی بوده و برحسب موارد استثنا تشدید یا تخفیف یا تغییر پیدا می کند.

هفته	ایام هفته	۱۴۳۳ هجری	۱۳۹۱ قمری	روز و زمان	جایگاه ماه	راهنمای طب نجومی
شنبه	۱	۵	۱۱	حوت	برج نجمی Sidercal بروج فلکی Tropical ساعت تحول	شب اول تا چهاردهم و پانزدهم = نور قمر = افزایش نور هنگامی که قمر زاید الثور باشد (در غیر آیم خسوف)، اقدام به کارهایی که موفقیتش مرهون رشد و افزایش و مطرح شدن و آشکار شدن بیشتر است، مناسب می باشد. اما کارهایی که آشکاری یا افروزی و ازدیاد با شهرت به مصلحت و موفقیت آن نیست، مانند حجامت و فصد که در آنها خونریزی وجود دارد؛ نامناسب می باشد.
یکشنبه	۲	۶	۱۲	ثور	برج نجمی Sidercal بروج فلکی Tropical ساعت تحول	قمر در برج نجمی حمل برج نجمی و برج فلکی حمل با اعضای و اجزای زیر از بدن انسان مرتبط است؛ دو نیمکره ی مغز، صورت، ماهیچه ها، غده صنوبری، ارگانهای مختلف در ارتباط با سر و چشمها، در این وقت اعضای و اجزای مذکور نباید مورد هر گونه اقدام تهاجمی طیبی همچون جراحی، نمونه برداری، یا خون گیری، تزریق، و یا وارد کردن فلز یا شئی دیگر و بکاربردن حرارت یا لیزر قرار گیرند، و در صورت اضطراب با رعایت تدابیر ویژه ایمنی و اضطرابی مربوطه انجام شود. در وقت عبور قمر در برج نجمی و برج فلکی حمل؛ زمینه ابتلا و شدت بیماریهای زیر بیشتر خواهد بود: سردرد، درد اعصاب (پی در پی)، اعما (k)، و شرایط بیهوشی، امراض مغزی و هوشی و خونریزی مغزی، میگرن، مشکلات سینوسی (درون حفره های پیشانی و گونه ها)، سرماخوردگی سر، خون دماغ، تب، التهاب، خونریزی، فشار خون بالا، جوشها، سوختگی، ناول زدن، گزیدگی یا نیش حشرات افرادی که وضعیت طیبی خاصی در این موارد دارند، آمادگیهای لازم را داشته باشند. هر چندفصد(در غیر سر و صورت) از موضع قمر در برج حمل خوب است اما در نیمه اول ماه خوب نیست. کاربرد داروی فی آور و استعمال غرغره خوب است شرب دوا و مسهل خوب نیست.
دوشنبه	۳	۷	۱۳	حمل	برج نجمی Sidercal بروج فلکی Tropical ساعت تحول	قمر در برج نجمی ثور برج نجمی و برج فلکی ثور با اعضای و اجزای زیر از بدن انسان مرتبط است؛ گردن، گلو، سقف دهان، حنجره، لوزه ها، فك (آرواره) پایینی، چانه، گوشها، زبان، تارهای صوتی، و ناحیه ی پس سری، غده تیروئید، مخچه هم تحت تأثیر نور است همچنین مهره اطلس و مهره های گردن، شریانیهای (سرخرگ) کاروتید، وریدهای (سیاهرگهای) ژوگولار، سیاهرگ زیر گلوئی و مویرگها (رگهای خونی کوچک)، در این وقت اعضای و اجزای مذکور نباید مورد هر گونه اقدام تهاجمی طیبی همچون جراحی، نمونه برداری، یا خون گیری، تزریق، و یا وارد کردن فلز یا شئی دیگر و بکاربردن حرارت یا لیزر قرار گیرند، و در صورت اضطراب با رعایت تدابیر ویژه ایمنی و اضطرابی مربوطه انجام شود. در وقت عبور قمر در برج نجمی و برج فلکی ثور؛ زمینه ابتلا و شدت بیماریهای زیر بیشتر خواهد بود؛ هر چیزی که مرتبط با گلو یا گردن باشد، گلو درد، خشکی گردن، فشار، اضافی وزن، فعالیت کم غده تیروئید، گواتر (غیماد یا بزرگ شدن غده تیروئید)، دیفتری (گلو درد به اغشاء کاذب)، خروسک، سکنه ی ناقص، از آنجایی که هر برجی اغلب بیماریهای برج مقابل خود را نیز منعکس می کند بنابراین در برج ثور ممکن است بیماریهای برج عقرب نیز بروز کند و سبب بیماریهای آمیزشی، بیوست یا قاعدگی نامنظم شود افرادی که وضعیت طیبی خاصی در این موارد دارند، آمادگیهای لازم را داشته باشند. کاربرد داروی فی آور و استعمال غرغره خوب است، خونگیری از بدن و شرب دوا و مسهل خوب نیست،خواجه نصیر طوسی؛ گرچه شاید شرکت و بیع سمن رویان جین فصد کردن خوب نیست گرمابه رفتن همچنین
سه شنبه	۴	۸	۱۴	جوزا	برج نجمی Sidercal بروج فلکی Tropical ساعت تحول	قمر در برج نجمی جوزا برج نجمی و برج فلکی جوزا با اعضای و اجزای زیر از بدن انسان مرتبط است؛ بازوها و دستها، انگشتان و شانه ها، غده تیموس، دنده های بالای، ریه، راههای هوایی و تنفسی، نای، اعصاب و سیستم اعصاب، در این وقت اعضا و اجزای مذکور نباید مورد هر گونه اقدام تهاجمی طیبی همچون جراحی، نمونه برداری، یا خون گیری، تزریق، و یا وارد کردن فلز یا شئی دیگر و بکاربردن حرارت یا لیزر قرار گیرند، و در صورت اضطراب با رعایت تدابیر ویژه ایمنی و اضطرابی مربوطه انجام شود.
چهارشنبه	۵	۹	۱۵	ثور	برج نجمی Sidercal بروج فلکی Tropical ساعت تحول	قمر در برج نجمی جوزا برج نجمی و برج فلکی جوزا با اعضای و اجزای زیر از بدن انسان مرتبط است؛ بازوها و دستها، انگشتان و شانه ها، غده تیموس، دنده های بالای، ریه، راههای هوایی و تنفسی، نای، اعصاب و سیستم اعصاب، در این وقت اعضا و اجزای مذکور نباید مورد هر گونه اقدام تهاجمی طیبی همچون جراحی، نمونه برداری، یا خون گیری، تزریق، و یا وارد کردن فلز یا شئی دیگر و بکاربردن حرارت یا لیزر قرار گیرند، و در صورت اضطراب با رعایت تدابیر ویژه ایمنی و اضطرابی مربوطه انجام شود.
پنجشنبه	۶	۱۰	۱۶	ثور	برج نجمی Sidercal بروج فلکی Tropical ساعت تحول	قمر در برج نجمی جوزا برج نجمی و برج فلکی جوزا با اعضای و اجزای زیر از بدن انسان مرتبط است؛ بازوها و دستها، انگشتان و شانه ها، غده تیموس، دنده های بالای، ریه، راههای هوایی و تنفسی، نای، اعصاب و سیستم اعصاب، در این وقت اعضا و اجزای مذکور نباید مورد هر گونه اقدام تهاجمی طیبی همچون جراحی، نمونه برداری، یا خون گیری، تزریق، و یا وارد کردن فلز یا شئی دیگر و بکاربردن حرارت یا لیزر قرار گیرند، و در صورت اضطراب با رعایت تدابیر ویژه ایمنی و اضطرابی مربوطه انجام شود.

روز	نام هفته	جمادی الاولیٰ ۱۴۳۳	بیج حمل	۱۳۹۱ نوروزین	آثار (برای سحر و جادو و اذیت)	جایگاه ماه	
						بروج نجومی Sidereal	بروج فلکی Tropical ساعت تحول
<p>راهنمای طب نجومی</p> <p>شنب اول تا چهاردهم و بانزدهم = نور قمر = افزایش نور</p> <p>هنگامی که قمر زاید الثور باشد (در غیر آیام خسوف)، اقدام به کارهایی که موفقیتش مرهون رشید و افزایش و مطرح شدن و آشکار شدن بیشتر است، مناسب می باشد. اما کارهایی که آشکاری یا افزونی و ازیاد یا شهرت به مصلحت و موفقیت آن نیست، مانند حجامت و فصد که در آنها خونریزی وجود دارد؛ نامناسب می باشد.</p> <p>تذکره: در صورت تعارض احکام؛ حکم منفی و منع حاکم است</p>							
جمعه	۷	۱۱	۱۱	۱۷	جوزا	سرطان	02:51 02:07
شنبه	۸	۱۲	۱۲	۱۸	جوزا	سرطان	
یکشنبه	۹	۱۳	۱۳	۱۹	سرطان	أسد	12:16 11:35
دوشنبه	۱۰	۱۴	۱۴	۲۰	سرطان	أسد	
سه شنبه	۱۱	۱۵	۱۵	۲۱	أسد	سنبله	17:31 16:53
چهارشنبه	۱۲	۱۶	۱۶	۲۲	أسد	سنبله	

در وقت عبور قمر در برج نجمی و برج فلکی جوزا؛ زمینه ابتلا و شدت بیماریهای زیر بیشتر خواهد بود: امراض ریوی و فقسه ی سینه ، ذات البریه (التهاب ریه)، برسام (ذات الجنب، آماس شامه ریه)، برنشیت (آماس نایژه) ، تنگی نفس (آسم) و التهاب اطراف قلب (عشاء خارجی قلب)، بیماریهای مرتبط با قوه ی ذهنی و سیستم اعصاب، ناراحتی اعصاب، بی قراری مخصوصاً از منشا اعصاب، بی خوابی، ضعف حافظه بعلت ضعف یا بیماری مغزی (فراموشی)، افرادی که وضعیت طیبی خاصی در این موارد دارند، آمادگیهای لازم را داشته باشند. هر چندفصد(در غیر دست) از موضع قمر در برج جوزا خوب است اما در نیمه اول ماه خوب نیست.

خواجه نصیر طوسی:
جامه پوشیدن سزا باشد سفر کردن رواست
لیک ناخن چیدن و فصد حجامت را خطاست

قمر در برج نجمی سرطان

برج نجمی و برج فلکی سرطان با اعضای و اجزای زیر از بدن انسان مرتبط است: مری، معده، دیافراگم، لوزالمعده، پستان، عروق لنفاوی، شیری، لهای فوقانی کبد، استخوان سینه، دنده های پایینی، رحم، در این وقت اعضای و اجزای مذکور نباید مورد هر گونه اقدام نهاجمی طیبی همچون جراحی، نمونه برداری، یا خون گیری، تزریق، و یا واردن کردن فلزا شیی دیگر و یکابردن حرارت یا لیزر قرار گیرند، و در صورت اضطراب با رعایتدایبر ویژه ایمنی و اضطرابی مربوطه انجام شود. در وقت عبور قمر در برج نجمی و برج فلکی سرطان؛ زمینه ابتلا و شدت بیماریهای زیر بیشتر خواهد بود: سوء هاضمه، مشکلات معده و گوارشی، گاز در معده (ترش کردن معده)، سرفه کردن، سکسکه کردن، استسقا، دلنگ بودن، مالیخولی (حالت افسردگی، سودا، اضطراب واندیشه بیهوده راجع بهسلامتی خود)، تشنج (عش یا بیهوشی) و حمله در زمان،هیجان زیاد، هیستری، حمله عصبی، سنگهای صفر، زردی (یرقان)، بیماریهای مربوط به پستان، اختلال در دستگاه لنفاوی، مرض چاقی. افرادی که وضعیت طیبی خاصی در این موارد دارند، آمادگیهای لازم را داشته باشند.

خواجه نصیر طوسی:
داروی مسهل در او خوردن عجب در خور بود
نامه بنوشتن چه گویم از همه بهتر بود
می سزد گرمابه رفت موی سر بسترند و لیک
فصد و تزویج و بنای نو نهادن نیست نیک

قمر در برج نجمی اسد

برج نجمی و برج فلکی اسد با اعضای و اجزای زیر از بدن انسان مرتبط است: معده (قول خواجه نصیر)؛ قلب، آئورت (شریان بزرگ قلب)، ناحیه ی پشتی ستون فقرات، نخاع، بالای کمر، طحال، مسیر گردش خون، در این وقت اعضای و اجزای مذکور نباید مورد هر گونه اقدام نهاجمی طیبی همچون جراحی، نمونه برداری، یا خون گیری، تزریق، و یا واردن کردن فلز یا شیئی دیگر و یکابردن حرارت یا لیزر قرار گیرند. و در صورت اضطراب با رعایت تدابیر ویژه ایمنی و اضطرابی مربوطه انجام شود. در وقت عبور قمر در برج نجمی و برج فلکی اسد؛ زمینه ابتلا و شدت بیماریهای زیر بیشتر خواهد بود: مشکلات معده (قول خواجه نصیر)؛ برگشت خون (استفراغ ،قی)، تبش قلب، عش (ضعف کردن)، مشکلات کمر و نخاعی، منژیت نخاعی، خمیدگی ستون فقرات، انوریسما (اتساع شریان)، تصلب شرایین و سخت شدن سرخرگها، آنژین صدری، مشکلات خونی، پر خونی (غلظت بودن خون)، کم خونی و مشکلات قلبی، فشارخون بالا یا پایین. افرادی که وضعیت طیبی خاصی در این موارد دارند، آمادگیهای لازم را داشته باشند.

جایگاه ماه		روز	نام هفته	تاریخ	روز	روز	روز
بروج نجمی Sidereal ساعت نجوم ساعت نجوم	بروج فلکی Tropical ساعت نجوم						
<p>راهنمای طب نجومی</p> <p>شب اول تا چهاردهم و بانزدهم = نور قمر = افزایش نور</p> <p>هنگامی که قمر زاید الثور باشد کارهایی که آشکاری با افرونی و ازدیاد یا شهرت به مصلحت و موفقیت آن نیست، مانند حجامت و فصد که در آنها خونریزی وجود دارد؛ نامناسب می باشد.</p> <p>شب شانزدهم تا آخر ماه = نور قمر = کاهش نور</p> <p>هنگامی که قمر ناقص الثور باشد (در غیر ایام خسوف)، کارهایی که افرونی و ازدیاد به مصلحت و موفقیت آن نیست، مانند حجامت و فصد که در آنها خونریزی وجود دارد؛ مناسب می باشد.</p>							
<p>قمر در برج نجمی سنبله</p> <p>برج نجمی و برج فلکی سنبله با اعضای و اجزای زیر از بدن انسان مرتبط است: ناحیه ی شکم، ناف، روده ی بزرگ و کوچک، لبه های تحتانی کبد، طحال، سیستم عصبی، روده، معده، ناحیه تحتانی اعصاب پشتی، ناخن، در این وقت اعضای و اجزای مذکور نباید مورد هر گونه اقدام تهاجمی طبی همچون جراحی، نمونه برداری، با خون گیری، تزریق، و یا واردن کردن فلز یا شئی دیگر و بکاربردن حرارت یا لیزر قرار گیرند، و در صورت اضطرار با رعایت تدابیر ویژه ایمنی و اضطراری مربوطه انجام شود. در وقت عبور قمر در برج نجمی و برج فلکی سنبله زمینه ابتلا و شدت بیماریهای زیر بیشتر خواهد بود: پریتونیت (التهاب صفاق)، کرم کدو، سوء تغذیه، تداخل در جذب کیلوس، تب تیفوئید (مطبقه)، وبا، آپاندیسیت، تشویش و اضطراب، فشارهای عصبی، اختلالات سیستم گوارشی و روده ای، بیماریهای روده ای، اختلال در وریدهای شکمی، بیماریهای شکمی، افرادی که وضعیت طبی خاصی در این موارد دارند، آمادگیهای لازم را داشته باشند. خواجه نصیر طوسی: خوش بود خوش بیع ترکان سمن سیمیا به نقد بد بود بد زرگری خاصه علاج فصد و عقد</p>		میزان 18:32	میزان 19:08	سنبله 17:17	سنبله 17:17	سنبله 17:17	سنبله 17:17
<p>قمر در برج نجمی میزان</p> <p>برج نجمی و برج فلکی میزان با اعضای و اجزای زیر از بدن انسان مرتبط است: کلیه ها، غده های فوق کلیوی، سیستم اعصاب تنگ کننده و گشاد کننده و کنترل رگها، پوست، مهره های کمری ستون فقرات، ناحیه ی پایینی کمر، رشته های عصبی واقع در کمر، کفل (باسن)، رگهای خونی در این وقت اعضای و اجزای مذکور نباید مورد هر گونه اقدام تهاجمی طبی همچون جراحی، نمونه برداری، با خون گیری، تزریق، و یا واردن کردن فلز یا شئی دیگر و بکاربردن حرارت یا لیزر قرار گیرند، و در صورت اضطرار با رعایت تدابیر ویژه ایمنی و اضطراری مربوطه انجام شود. در وقت عبور قمر در برج نجمی و برج فلکی میزان: زمینه ابتلا و شدت بیماریهای زیر بیشتر خواهد بود هر بیماری مرتبط با کلیه ها و هر چیزی که سبب اختلال در کار آنها شود. این شرایط با زیاده روی و تفریط بیش از حد مرض چاقی پدید می آید. ادرار زیاد، حبس پیشاب، تورم و التهاب حالبهایی که کلیه ها را با مثانه ارتباط می دهند، برخی از بیماریهای کلیوی که مشخصه آن وجود البومین در ادرار است، کمر درد، سودا (اگزما) و دیگر بیماریهای پوستی همچنین دلالت دارد بر بیماریهای آمیزشی. افرادی که وضعیت طبی خاصی در این موارد دارند، آمادگیهای لازم را داشته باشند.</p>		عقرب 18:17	میزان 18:52	سنبله 19:19	سنبله 19:19	سنبله 19:19	سنبله 19:19
<p>قمر در برج نجمی عقرب</p> <p>برج نجمی و برج فلکی عقرب با اعضای و اجزای زیر از بدن انسان مرتبط است: آلت تناسلی به جز بیضه ها (قول خواجه نصیر)؛ مثانه، مجرای پیشاب، اندامهای تناسلی، آلت تناسلی (برونی) یا جهاز تناسلی (مجراهای خارجی)، دستگاه ادراری- تناسلی، دهانه رحم، مقعد، راست روده، کولون نزولی، خم سیگموئید، غده پروستات، بینی و استخوانهای بینی، در این وقت اعضای و اجزای مذکور نباید مورد هر گونه اقدام تهاجمی طبی همچون جراحی، نمونه برداری، با خون گیری، تزریق، و یا واردن کردن فلز یا شئی دیگر و بکاربردن حرارت یا لیزر قرار گیرند. برج عقرب خانه پلوتون دلالات پلوتون همچون برج عقرب است</p>		عقرب 18:12	عقرب 18:48	عقرب 19:28	عقرب 19:28	عقرب 19:28	عقرب 19:28
		میزان 18:12	عقرب 18:48	میزان 19:28	میزان 19:28	میزان 19:28	میزان 19:28
		عقرب 18:48	عقرب 18:48	عقرب 19:28	عقرب 19:28	عقرب 19:28	عقرب 19:28

تاریخ	روز	آبام فیه	۱۴۳۳ جهدی الأول	بوج حمل	فروردین ۱۳۹۱	آثار (زبان سانسکریت و لاتین)	جایگاه ماه	
							بروج نجمی Sideral ساعت تحول	بروج فلکی Tropical ساعت تحول
<p>راهنمای طب نجومی</p> <p>شب شانزدهم تا اخرامه = نور قمر = کاهش نور</p> <p>هنگامی که قمر ناقص النور باشد (در غیر آیام خسوف)، کارهایی که افزونی و ازدیاد به مصلحت و موفقیت آن نیست، مانند حجامت و فصد که در آنها خونریزی وجود دارد؛ مناسب می باشد</p> <p>تذکر: در صورت تعارض احکام؛ حکم منفی و منع حاکم است</p>								
چهارشنبه	۱۹	۲۳	۲۹	عقرب هیوط	قوس			<p>که ارتباط دارد بر بیماریهای دستگاه تناسلی و سیستم مربوط به دفع فضولات. این فرصتی است برای تغییرات عمقی در هر آنچه سبب دگرگونی شرایط شود همچون فوران کوههای آتشفشان از زیر سطح زمین که از دلالات بلوتون است. دلالات بلوتون در بیماریها بر هر بیماری است که پنهان یا عمیق باشد. افرادی که وضعیت طیبی خاصی در این موارد دارند، آمادگیهای لازم را داشته باشند. کاربرد دارویی قی آور و استعمال غرغره خوب نیست. خواجه نصیر طوسی:</p> <p>ماه چون در عقرب آید نیک باشد بکسره خوردن دارو در کردن طعام و غرغره هم جرات بست شاید هم معاین ساختن</p>
<p>قمر در برج نجمی قوس</p>								
پنجشنبه	۲۰	۲۴	۳۰	قوس	جدی	20:02	20:39	<p>برج نجمی و برج فلکی قوس با اعضای و اجزای زیر از بدن انسان مرتبط است؛ قسمت میان ران و تهیگاه (مفصل ران). ران، استخوان ران، استخوان حرفقی (تهیگاه)، عصبی (دنبالچه ای)، ناحیه خارجی موره ها، لگن خاصره و سرخرگها و سیاهرگها مرتبط با استخوان لگن خاصره، رسته های عصبی سیاتیک، کبد، سیستم شریانی (سرخرگ)، برج نجمی و برج فلکی قوس با اعضای و اجزای زیر از بدن انسان مرتبط است؛ قسمت میان ران و تهیگاه (مفصل ران)، ران، استخوان ران، استخوان حرفقی (تهیگاه)، عصبی (دنبالچه ای)، ناحیه خارجی موره ها، لگن خاصره و سرخرگها و سیاهرگها مرتبط با استخوان لگن خاصره، رسته های عصبی سیاتیک، کبد، سیستم شریانی (سرخرگ)، در این وقت اعضای و اجزای مذکور نباید مورد هر گونه اقدام تهاجمی طیبی همچون جراحی، نمونه برداری، یا خون گیری، تریق، و یا وارد کردن فلز یا شیئی دیگر و بکاربردن حرارت یا لیزر قرار گیرند. در صورت اضطراب یا رعایت تدابیر ویژه ایمنی و اضطراری مربوطه انجام شود. در وقت عبور قمر در برج نجمی و برج فلکی قوس؛ زمینه ابتلا و شدت بیماریهای زیر بیشتر خواهد بود؛ ناهماهنگی حرکتی در اعضای حرکتی، سیاتیک، رماتیسم و امراض مرتبط با ران، علاوه از آنجاییکه تأثیرات هر برج بر برج مقابل خود نیز منعکس می شود پس ناخوشیها در برج قوس ممکن است شامل بروز مشکلات ریوی مربوط به برج جوزا شود. همچنین قابل توجه است که شکستگی استخوانها در این برج نیز پدید می آید. برج قوس خانه مشتری است و دلالات مشتری را نیز دارد مشتری دلالت دارد بر جگر سیاه و هر معضل مرتبط با آن. دلالت اصلی مشتری، بسط و گسترش دادن است پس دلالت دارد بر تورم کردن و چیزهای که رشد می کنند همچون نومورها (غده ها) و دیگر چیزهای زاید که رشد می کنند چه از نوع خطرناک (بد خیم) و چه از نوع بی خطر (خوش خیم). همچنین دلالت دارد بر شروع ازدیاد وزن و زیاده روی در غذا خوردن و وجود زمینه روی آوردن به راههای موهوم آرام بخش و اعتیاد آور.</p> <p>خواجه نصیر طوسی:</p> <p>ماه چون در قوس باشد نیک باشد چار کار اولین تزویج و تعلیم آخرین فصد و شکار</p>
<p>قمر در برج نجمی جدی</p>								
جمعه	۲۱	۲۵	۳۱	قوس	جدی			<p>برج نجمی و برج فلکی جدی با اعضای و اجزای زیر از بدن انسان مرتبط است؛ پوست و زانوها، استخوانها، مفاصل، دندانها، در این وقت اعضای و اجزای مذکور نباید مورد هر گونه اقدام تهاجمی طیبی همچون جراحی، نمونه برداری، یا خون گیری، تریق، و یا وارد کردن فلز یا شیئی دیگر و بکاربردن حرارت یا لیزر قرار گیرند. و در صورت اضطراب یا رعایت تدابیر ویژه ایمنی و اضطراری مربوطه انجام شود. در وقت عبور قمر در برج نجمی و برج فلکی جدی؛ زمینه ابتلا و شدت بیماریهای زیر بیشتر خواهد بود؛ اگرما (سودا) و دیگر امراض پوستی، مشکلات دندان، التهاب مفاصل، بداسرخ (حمزه)، جذام، اختلالات گوارشی. این برج همچنین دلالت دارد بر مشکلات معده که بوسیله ی برج مقابل خود سرطان که در این برج منعکس می شود. برج جدی خانه زحل است و دلالات زحل را نیز تأثیر می پذیرد زحل دلالت دارد بر پوست و استخوانها و به وسیله ی طبیعتش که محدود کننده است</p>
شنبه	۲۲	۲۶	۳۲	جدی ویتال	دلو	00:48	01:28	
یکشنبه	۲۳	۲۷	۳	جدی ویتال	دلو			
دوشنبه	۲۴	۲۸	۳	دلو	حوت	08:38	09:20	

روز	شماره	ایام هفته	جمادی الاولی ۱۴۳۳	بیج حمل	۱۳۹۱ فروردین	نیمسال (بازمانده از التزم)	جایگاه ماه	
							بروج نجومی Sidereal	بروج فلکی Tropical
<p>راهنمای طب نجومی</p> <p>شب شانزدهم تا آخر ماه = نور قمر = کاهش نور</p> <p>هنگامی که قمر ناقص التور باشد (در غیر ایام خسوف)، کارهای پی که افزونی و ازدیاد به مصلحت و موفقیت آن نیست، مانند حجامت و قصد که در آنها خونریزی وجود دارد؛ مناسب می باشد</p> <p>تذکره: در صورت تعارض احکام؛ حکم منفی و منع حاکم است</p>								
سه شنبه	۲۵	۲۹	۲۹	۴	دلو	حوت	<p>دلالت دارد بر ممانعت کردن (استداد کردن) و همچنین رشد ضعیف و دلالت دارد بر هر چیزی که سبب انحطاط و فاسد شدن شود.</p> <p>افرادی که وضعیت طبی خاصی در این موارد دارند، آمادگیهای لازم را داشته باشند. کاربرد دارویی قوی آور و استعمال غرغره خوب است شرب دوا و مسهل خوب نیست. خواهجه نصیر طوسی:</p> <p>جادوی و ساحری را با خدا بردن بناه بد بود دیدار شاهان خاصه قصد و عقد را</p> <p>قمر در برج نجومی دلو</p> <p>برج نجومی و برج فلکی دلو با اعضای و اجزای زیر از بدن انسان مرتبط است: فوکر پا، اندامها از زانو تا فوکر پا، مچ پا، پاشنه آشیل، ساق پا، تنفس، بینایی، در این وقت اعضای و اجزای مذکور نباید مورد هر گونه اقدام تهاجمی طبی همچون جراحی، نمونه برداری، با خون گیری، تریق، و یا واردن کردن فلز یا شیئی دیگر و بکاربردن حرارت یا لیزر قرار گیرند و در صورت اضطراب با رعایت تدابیر ویژه ایمنی و اضطراری مربوطه انجام شود. در وقت عبور قمر در برج نجومی و برج فلکی دلو؛ زمینه ابتلا و شدت بیماریهای زیر بیشتر خواهد بود: بیج خوردن مچ پا، اختلالات در عملکرد قلب و ورم کردن آن (ادم). این برج همچنین دلالت دارد بر بیماریهایی که بوسیله ی برج مقابل خود اسد در این برج منعکس می شود مانند مشکلات در سیستم گردش خون، گشاد شدن سیاهرگها (واریس)، اضطراب، گرفتگی عضلانی، التهاب (ورم) مفاصل، تیش قلب، افرادی که وضعیت طبی خاصی در این موارد دارند، آمادگیهای لازم را داشته باشند. هر چند قصد (در غیر ساقهای پا) از موضع قمر در برج دلو خوب است اما در نیمه اول ماه خوب نیست. خواهجه نصیر طوسی:</p> <p>قلعه ها و حصنها شاید در او کردن بنا نیک نقل (نقش) و قصد و ترویج؛ زن و دوشیزه</p>	
چهارشنبه	۲۶	۳۰	۳۰	۵	دلو	حوت	<p>برج نجومی و برج فلکی حوت با اعضای و اجزای زیر از بدن انسان مرتبط است: باها (قدمین) و انگشتان پا، بیضه ها (قول خواهجه نصیر) در این وقت اعضای و اجزای مذکور نباید مورد هر گونه اقدام تهاجمی طبی همچون جراحی، نمونه برداری، با خون گیری، تریق، و یا واردن کردن فلز یا شیئی دیگر و بکاربردن حرارت یا لیزر قرار گیرند، و در صورت اضطراب با رعایت تدابیر ویژه ایمنی و اضطراری مربوطه انجام شود. در وقت عبور قمر در برج نجومی و برج فلکی حوت؛ زمینه ابتلا و شدت بیماریهای زیر بیشتر خواهد بود؛ مشکلات و تغییر شکل در باها، بیضه ها، مرض سل نیز برخی اوقات به عنوان دومین نتیجه ی سرما خوردگی باها یا دیگر امراض برج حوت پدیدار می شود. این برج همچنین دلالت دارد بر امراض ناحیه شکم که بوسیله ی برج مقابل خود سنبله در این برج منعکس می شود مانند امراض روده ای و تورمها. برج حوت از بیوت نبتون است و نبتون دلالت دارد بر انواع اعتیادها پس در حوت بروز امراض ناشی از مصرف این موارد که ممکن است سبب وقوع هذیان گویی شود رخ می دهد. وقته در کارهای معمول، بیماریهای تحلیل برنده و بحالی عمومی، هر چیزی که به کارهای عادی در حال انجام آسیب برساند یا بتدریج سبب فرسایش و تحلیل کارها شود. در سیستم ایمنی مشکلاتی بوجود می آید. احتیاس مایعات. عدم توازن و هماهنگی سیستم هورمونی بدن، سرمازدگی ها و اختلال در کارکرد غدهها. افرادی که وضعیت طبی خاصی در این موارد دارند، آمادگیهای لازم را داشته باشند. خواهجه نصیر طوسی:</p> <p>ماه چون در حوت آید نبود بی شگفت قصد کردن دست را؛ پای را ناخن گرفت</p>	
پنجشنبه	۲۷	۳۱	۳۱	۶	حوت	حمل	<p>قمر در برج نجومی حوت</p> <p>برج نجومی و برج فلکی حوت با اعضای و اجزای زیر از بدن انسان مرتبط است: باها (قدمین) و انگشتان پا، بیضه ها (قول خواهجه نصیر) در این وقت اعضای و اجزای مذکور نباید مورد هر گونه اقدام تهاجمی طبی همچون جراحی، نمونه برداری، با خون گیری، تریق، و یا واردن کردن فلز یا شیئی دیگر و بکاربردن حرارت یا لیزر قرار گیرند، و در صورت اضطراب با رعایت تدابیر ویژه ایمنی و اضطراری مربوطه انجام شود. در وقت عبور قمر در برج نجومی و برج فلکی حوت؛ زمینه ابتلا و شدت بیماریهای زیر بیشتر خواهد بود؛ مشکلات و تغییر شکل در باها، بیضه ها، مرض سل نیز برخی اوقات به عنوان دومین نتیجه ی سرما خوردگی باها یا دیگر امراض برج حوت پدیدار می شود. این برج همچنین دلالت دارد بر امراض ناحیه شکم که بوسیله ی برج مقابل خود سنبله در این برج منعکس می شود مانند امراض روده ای و تورمها. برج حوت از بیوت نبتون است و نبتون دلالت دارد بر انواع اعتیادها پس در حوت بروز امراض ناشی از مصرف این موارد که ممکن است سبب وقوع هذیان گویی شود رخ می دهد. وقته در کارهای معمول، بیماریهای تحلیل برنده و بحالی عمومی، هر چیزی که به کارهای عادی در حال انجام آسیب برساند یا بتدریج سبب فرسایش و تحلیل کارها شود. در سیستم ایمنی مشکلاتی بوجود می آید. احتیاس مایعات. عدم توازن و هماهنگی سیستم هورمونی بدن، سرمازدگی ها و اختلال در کارکرد غدهها. افرادی که وضعیت طبی خاصی در این موارد دارند، آمادگیهای لازم را داشته باشند. خواهجه نصیر طوسی:</p> <p>ماه چون در حوت آید نبود بی شگفت قصد کردن دست را؛ پای را ناخن گرفت</p>	
جمعه	۲۸	۱	۱	۷	حوت	حمل	<p>قمر در برج نجومی حمل</p> <p>در هفته اول ماه جمادی الاولی ذکر شد.</p>	
شنبه	۲۹	۲	۲	۸	حمل	ثور	<p>قمر در برج نجومی ثور</p> <p>در هفته اول ماه جمادی الاولی ذکر شد.</p>	
یکشنبه	۳۰	۳	۳	۹	حمل	ثور		

راهنمای نجومی سلامت تن و روان ماه جمادی الاولی

تاریخ	وقایع نجومی طبی	شروع اتصال تاریخ ساعت	لحظه دقیق اتصال	نهایت انصراف تاریخ ساعت
استمرار وقایع فلکی از ماه قبل				
ادامه فصل بهار	۵ رفته ۳ ماه مانده	ادامه تا	۳۱ جوزا - 14:08	
ادامه ماه آذار اسکندری	۹ رفته ۱۹ مانده	ادامه تا	۲۴ حمل	
ادامه سیر کواکب، سیارکها و نقاط کیهانی در برج نجمی از ماه قبل				
قمر در برج نجمی حوت	۲ رفته ۱ مانده	ادامه تا	۶ حمل - 01:28	
شمس در برج نجمی حوت	۴ رفته ۱ ماه مانده	ادامه تا	۱ ثور - 05:00	
مثلثه عطارد: در برج نجمی دلو	۱ رفته ۲۴ مانده	ادامه تا	۲۹ حمل - 11:26	
وبال زهره: در برج نجمی حمل	۱۷ رفته ۱۱ مانده	ادامه تا	۱۶ حمل - 03:52	
مریخ در برج نجمی آسَد	۴ ماه رفته ۳ ماه مانده	ادامه تا	۱۴ سرطان - 08:17 ش ۱۳۹۱ هـ. ش	
مثلثه مشتری: در برج نجمی حمل	۹ ماه رفته ۳ ماه مانده	ادامه تا	۲۴ جوزا - 11:09 ش ۱۳۹۱ هـ. ش	
زحل در برج نجمی سنبله	۲۰ ماه رفته ۶ ماه مانده	ادامه تا	۱۸ میزان - 02:15 ش ۱۳۹۱ هـ. ش	
اورانوس در برج نجمی حوت	۱ سال رفته ۶ سال و ۲ ماه مانده	ادامه تا	۱ جوزا - 15:31 ش ۱۳۹۷ هـ. ش	
شرف نپتون: در برج نجمی دلو	۴۰ رفته ۷ ماه مانده	ادامه تا	۱۶ عقرب - 23:35 ش ۱۳۹۱ هـ. ش	
پلوتون در برج نجمی قوس	۲ سال و ۴ ماه رفته ۱۱ سال و ۱۰ ماه مانده	ادامه تا	۱۳ دلو - 08:35 ش ۱۴۰۲ هـ. ش	
رأس در برج نجمی عقرب	۱۳ ماه رفته ۵ ماه مانده	ادامه تا	۶ سنبله - 17:23 ش ۱۳۹۱ هـ. ش	
ذنب در برج نجمی ثور	۱۳ ماه رفته ۵ ماه مانده	ادامه تا	۶ سنبله - 17:23 ش ۱۳۹۱ هـ. ش	
شرف قمر آسود: در برج نجمی حمل	۲ ماه رفته ۶ ماه مانده	ادامه تا	۲۵ سنبله - 13:02 ش ۱۳۹۱ هـ. ش	
شیرون در برج نجمی دلو	۱۳ ماه رفته ۶ سال و ۱ ماه مانده	ادامه تا	۴ ثور - 05:46 ش ۱۳۹۷ هـ. ش	
ادامه سیر کواکب، سیارکها و نقاط کیهانی در برج فلکی از ماه قبل				
قمر در برج فلکی حمل	۲ رفته ۱ مانده	ادامه تا	۶ حمل - 00:43	
شمس در برج فلکی حمل	۴ رفته ۲۷ مانده	ادامه تا	۱ ثور - 19:12	
عطارد در برج فلکی حوت	۱ رفته ۲۴ مانده	ادامه تا	۲۹ حمل - 01:42	
زهره در برج فلکی ثور	۱۸ رفته ۱۰ مانده	ادامه تا	۱۵ حمل - 18:18 ش ۱۳۹۱ هـ. ش	
مریخ در برج فلکی سنبله	۵ ماه رفته ۲ ماه مانده	ادامه تا	۱۳ سرطان - 15:31 ش ۱۳۹۱ هـ. ش	
مشتری در برج فلکی ثور	۱۰ ماه رفته ۳ ماه مانده	ادامه تا	۲۳ جوزا - 20:22 ش ۱۳۹۱ هـ. ش	
زحل در برج فلکی میزان	۲۰ ماه رفته ۶ ماه مانده	ادامه تا	۱۵ میزان - 23:34 ش ۱۳۹۱ هـ. ش	
اورانوس در برج فلکی حمل	۱ سال رفته ۶ سال و ۲ ماه مانده	ادامه تا	۲۵ ثور - 18:17 ش ۱۳۹۷ هـ. ش	
نپتون در برج فلکی حوت	۵۰ رفته ۱۲ سال مانده	ادامه تا	۱۱ حمل - 15:01 ش ۱۴۰۴ هـ. ش	

۱ ماه جمادی الاولی = ۵ فروردین = ۵ حمل = ادامه و استمرار وقایع نجومی از ماه قبل

تاریخ	وقایع نجومی طیبی	شروع اتصال تاریخ ساعت	لحظه دقیق اتصال	نهایت انصراف تاریخ ساعت
	بلوتون در برج فلکی جدی	۲سال و ۴ ماه رفته ۱۱سال و ۱۰ماه مانده	ادامه تا	۲ دلو - 03:50 ش ۱۴۰۲ هـ.
	رأس در برج فلکی قوس	۱۲ ماه رفته ۵ ماه مانده	ادامه تا	۹ سنبله - 06:06 ش ۱۳۹۱ هـ.
	ذنب در برج فلکی جوزا	۱۲ ماه رفته ۵ ماه مانده	ادامه تا	۹ سنبله - 06:06 ش ۱۳۹۱ هـ.
	قمر أسود در برج فلکی ثور	۲ ماه رفته ۶ ماه مانده	ادامه تا	۲۲ سنبله - 05:20 ش ۱۳۹۱ هـ.
	شیرون در برج فلکی حوت	۱۴ ماه رفته ۶ سال و ۱ ماه مانده	ادامه تا	۲۸ حمل - 11:10 ش ۱۳۹۷ هـ.
ادامه سیر کواکب سبعة در حدود از ماه قبل				
	قمر در برج نجمی حوت حد مشتری	۱ رفته ۰ مانده	ادامه تا	۵ حمل - 23:23
	شمس در برج نجمی حوت حد زهره	۴ رفته ۹ مانده	ادامه تا	۱۴ حمل - 20:44
	عطارد در برج نجمی دلو حد زحل	۱ رفته ۶ مانده	ادامه تا	۱۱ حمل - 19:10
	زهره در برج نجمی حمل حد عطارد	۷ رفته ۱ مانده	ادامه تا	۶ حمل - 19:52 ش ۱۳۹۱ هـ.
	مریخ در برج نجمی أسد حد زهره	۱۵ رفته ۰ مانده	ادامه تا	۵ حمل - 15:59 ش ۱۳۹۱ هـ.
	مشتری در برج نجمی حمل حد زهره	۱ ماه رفته ۴ مانده	ادامه تا	۹ حمل - 22:29 ش ۱۳۹۱ هـ.
	زحل در برج نجمی سنبله حد مریخ	۹ رفته ۶ ماه مانده	ادامه تا	۱ میزان - 00:58 ش ۱۳۹۱ هـ.
	اورانوس در برج نجمی حوت حد زهره (تراجیح)	۱ سال رفته ۱۵ ماه مانده	ادامه تا	۱۰ سرطان - 14:22 ش ۱۳۹۲ هـ.
	نبتون در برج نجمی دلو حد عطارد	۱ ماه رفته ۷ ماه مانده	ادامه تا	۸ عقرب - 11:00 ش ۱۳۹۱ هـ.
	بلوتون در برج نجمی قوس حد مشتری	۴۰ ماه رفته ۲۲ ماه مانده	ادامه تا	۱۷ دلو - 18:27 ش ۱۳۹۲ هـ.
	رأس در برج نجمی عقرب حد مریخ	۲ رفته ۵ ماه مانده	ادامه تا	۶ سنبله - 06:11 ش ۱۳۹۱ هـ.
	ذنب در برج نجمی ثور حد زهره	۱۴ رفته ۵ ماه مانده	ادامه تا	۶ سنبله - 06:11 ش ۱۳۹۱ هـ.
	قمر أسود در برج نجمی حمل حد زهره	۴۱ رفته ۱۳ مانده	ادامه تا	۱۸ حمل - 09:34 ش ۱۳۹۱ هـ.
ادامه سیر کواکب سبعة در وجوه از ماه قبل				
	قمر در وجه دوم برج نجمی حوت وجه مشتری و دریجان قمر	۱ رفته ۰ مانده	ادامه تا	۵ حمل - 5:23
	شمس در وجه اول برج نجمی حوت وجه زحل و دریجان مشتری	۴ رفته ۷ مانده	ادامه تا	۱۲ حمل - 20:06
	عطارد در وجه سوم برج نجمی دلو وجه قمر و دریجان زهره	۱ رفته ۲۴ مانده	ادامه تا	۲۹ حمل - 11:26
	زهره در وجه دوم برج نجمی حمل وجه و دریجان شمس	۹ رفته ۱ مانده	ادامه تا	۶ حمل - 19:52
	مریخ در وجه اول برج نجمی أسد وجه زحل و دریجان شمس	۱۲ رفته ۲ ماه مانده	ادامه تا	۲۱ ثور - 09:11
	مشتری در وجه دوم برج نجمی حمل وجه و دریجان شمس	۶ رفته ۳۹ مانده	ادامه تا	۱۲ ثور - 22:47

۱ ماه جمادی الاولی = ۵ فروردین = ۵ حمل = ادامه و استمرار وقایع نجومی از ماه قبل

تاریخ	وقایع نجومی طیبی	شروع اتصال تاریخ ساعت	لحظه دقیق اتصال	نهایت انصراف تاریخ ساعت	
۱ ماه جمادی الاولی = ۵ فروردین = ۵ حمل = ادامه و استمرار وقایع نجومی از ماه قبل	زحل در وجه سوم برج نجمی سنبله وجه عطارد و دریجان زهره	۵ ماه رفته ۷ ماه مانده	ادامه	۱۸ میزان - 02:15 ۱۳۹۱ هـ. ش	
	استمرار اتصالات قمر از ماه قبل و سایر احوال قمر				
	شمس مقارنه قمر	۲ رفته ۰ مانده	۳ حمل - 17:37	۵ حمل - 2:00	این هنگام زمینه ساز اضطراب و بدبینی و دمدمی مزاجی و افزایش سختی و مشکلات با جنس مخالف می باشد. این وضعیت فلکی دلالت دارد بر ناخجستگی این هنگام، زمینه ایجاد مشکلات برای شخص توسط خودش وجود دارد.
	قمر مقارنه اورانوس	۲ رفته ۰ مانده	۴ حمل - 21:36	۵ حمل - 21:30	این هنگام زمینه ساز روحیه سرعت انفعال و لجاجت و بدرفتاری و رفتارهای نامتعارف و دگرگونی های ناگهانی در افکار و احساسات و واداشتن به ارتباطات گذرا و نیز فرار و جدایی می باشد همچنین دلالت دارد بر: دمدمی مزاجی و رغبت به بزرگنمایی حوادث و مشکلات زندگی روزمره و به آن جلوه ای بیش از حجم واقعیش داند.
	قمر تربیع پلوتون	۲ رفته ۰ مانده	۴ حمل - 7:38	۵ حمل - 7:30	در این هنگام زمینه اهتمام به امور و علوم اسرارآمیز و پنهان؛ و نیز افزایش غریزه آمیزشی وجود دارد.
	قمر صاعد در فلک اوج	۱۴ رفته ۲ مانده	ادامه	۷ حمل - 09:11	قمر شمالی صاعد از رأس
	قمر شمالی صاعد از رأس	۱۰ رفته ۴ مانده	ادامه	۹ حمل - 6:43	قمر بطیاء السیر
	قمر + منزل فرغ آخر	۶ رفته ۹ مانده	ادامه	شب ۱۴ حمل	قمر + منزل فرغ آخر
	۲ رفته ۰ مانده	۶ رفته ۰ مانده	ادامه	۵ حمل - 22:56	
	استمرار اتصالات سایر کواکب از ماه قبل				
	مریخ تثلیث پلوتون	۱ رفته ۲ ماه مانده	۲۶ حوت - 3:24 ۲۸ ثور - 19:26	۱۷ جوزا - 4:00	این هنگام دلالت دارد بر موضع گیرهای عجولانه و ناصواب و کشیده شدن به شورش و سرکنشی و رفتار بر خلاف جریان عمومی جامعه، و مقاومت در برابر سیستم رایج و قوانین متداول، همچنانکه موجب رکود و از کارافتادن ابتکار عملها و رابطه ها می گردد. همچنین دلالت دارد بر وجود زمینه هدر رفتن وقت در کارها و فعالیتها، و میل به رقابت. این وضعیت فلکی دلالت دارد بر وجود زمینه بسیار مناسب جهت مباشرت زوجیت، ممکن است مشکلی از ناحیه ناتوانی یا سردی با بی اعتنائی یکی از طرفین پیش بیاید، فریفتگی در این هنگام ممکن است به فاجعه منتهی شود.
	مریخ تثلیث قمر آسود	۱ ماه رفته ۱۲ مانده	۲۵ حوت - 23:25	۱۷ حمل - 22:00	مریخ تثلیث مشتری
	۲۵ رفته ۹ مانده	۲۵ حوت - 12:51	۱۴ حمل - 8:00	این هنگام دلالت دارد بر بروز تکبر و رفتار عجولانه و نشاط و شادابی مفرط، و انجام ریسکها و اقدامات بیخردانه که سبب زیانهای مالی و درگیریها در محیط کار یا خانه می گردد، سعی کن که به حد و مرز خودت ملتزم بوده و از افراط در جانبداری و تصمیمها و اتخاذ مواضع عجولانه اجتناب کن. در این وقت زمینه کنشیده شدن به برنامه های خطرناک و پرهزینه ای که ممکن است به دعاوی قضایی منتهی شود وجود دارد، همچنین فراهم بودن انرژی فراوان برای شخص که آنرا در کارهای افراطی و مبالغه آمیز بکار می گیرد، بطوریکه تاب ماندن در یک محل را نداشته، اقدام به جابجایی ها و سفرها می نماید، رغبت به گذران اوقات به تفریحات و سرگرمی و خوشگذرانی و آنچه بدان مربوط است نیز از دیگر زمینه های این هنگام است، امکان بروز سنگدلی و خودخواهی در برابر خواسته ها یا تنگدستی و گرفتاریهای دیگران، و رفتار انفعالی و عجولانه و بی توجهی به وضعیت آنها که نتایج ناراحت کننده در وضعیت مادی شخص دارد، همراه با اینها؛ امکان افشای اسرار و خیانتهایی در محیط کار، و دستورهای عجولانه و متهورانه و زیاد روی در رفتار انفعالی و عجولانه موجب دشمنیها و درگیریهای گردیده که زندگی روزمره شغلی را مختل می سازد، این وضعیت فلکی نیز دلالت بر تاثیر منفی روی خون و سیستم گردش خونی مغز و التهاباتی در غدد لنفاوی دارد. از این هنگام در معاملات بهره‌بر چه این وضعیت فلکی دلالت دارد بر اینکه معاملات شکست خورده یا منقذ نمی شود. همچنین دلالت دارد بر وجود کمبود در زمینه خوشبینی، ارتباطها و ازدواجهای این هنگام نوعاً از بدبینی مفرط رنج می برد.	
	مریخ مقابله شیرون	۲۰ رفته ۲ ماه مانده	۳ حمل - 18:21 ۲۸ ثور - 9:56	۱۹ جوزا - 7:00	

تاریخ	وقایع نجومی طبّی	شروع اتصال تاریخ ساعت	لحظه دقیق اتصال	نهایت انصراف تاریخ ساعت	
۱ ماه جمادی الاولی = ۵ فروردین = ۵ حمل = ۱۰ ادامه و استمرار وقایع نجومی از ماه قبل	زهره مقارنه مشتری	۲۰ رفته ۱ مانده	۲۵ حوت - 8:54	۶ حمل - 5:00	
	این هنگام دلالت دارد بر وجود زمینه برای میل به رفاه طبّی و فراهم شدن شادابی و نشاط و تحقق موفقیت‌های شخصی، هنگام مناسبی برای روابط عاطفی و انسجام آنها بوده، وقت خوبی برای خواستگاری و ازدواج و تجدید روابط با دوستان قدیمی می باشد. و بر وجود زمینه بسیار مناسب جهت تفکر و بازنگری در اشتباهات گذشته که در روابط با دیگران داشته و عیور از اختلافات و پایان دادن آنها، هنگام مناسبی برای طلب تفاهم تسامح و گذشت یا قانع نمودن کسی به حقیقت و عدالت، فرصت بسیار مناسبی است برای برگزاری مجالس عروسی، ازدواج در این هنگام نوعاً توأم با اخلاص و امانت می باشد، وقت ممتازی است برای شروع رابطه عاطفی که امید ازدواج در آنست مانند خواستگاری برای ازدواج.				
	شمس تسدیس زهره	۱۶ رفته ۱۸ مانده	ادامه تا	۲۳ حمل - 5:00	
	این هنگام افزایش دهنده جذابیت شخص و برانگیزنده آتش محبت و استعدادها هنری است. برای گردش و تغییر آب و هوا و سرگرمی مناسب می باشد، این وقت توأم با وجود زمینه برای خوشحالی و آسانی در زندگی بوده؛ و همه چیز ساده و لذت بخش می گردد. و دلالت دارد بر وجود زمینه مناسب بطور متوسط برای فعالیت‌های شغلی؛ این وقت برای تأسیس و راه اندازی فعالیت‌های مربوط به امور زینت و زیبایی و مد مناسب است. و دلالت دارد بر وجود زمینه جهت بروز فریفتگی و عواطف در روابط ایجاد شده در این وقت، این هنگام برای خواستگاری و عقد و ازدواج و عروسی و زفاف مناسب است موجب علاقه شدید می گردد.				
	شمس مقارنه اورانوس	۱۵ رفته ۱۷ مانده	۶ حمل - 21:20	۲۳ حمل - 0:00	
	این هنگام دلالت دارد بر: افزایش حالت لجاجت و سرسختی و رفتار عجولانه، و استقلال طبّی شدید و رفتار نامتعارف؛ سبب اشتباه در تشخیصها و قضاوتها و تصمیم گیریها شده، و با تحولات سخت و خشن مواجه می گردد، میل به مبالغه در ارزیابی توان و نیروی خود؛ سبب دچار شدن سوانح قلبی یا تشنج می شود. برای پذیرش و انجام وظایف خانوادگی و شغلی احساس سختی کرده، بجای اینکه وضعیت جدید را بپذیرفته و به آن راضی شوی؛ تصمیم به تغییر هر چیز می گیری. این هنگام خطیری است برای سلامتی، بطوریکه زمینه دچار شدن به نوسانات مهمی در محدوده قلب یا چشم یا افت قند خون وجود دارد، این وقت به تجدید نظر در امور زندگی و تنظیم آن وا می دارد، و درگیریهای دردناک با محیط اطراف فراهم کرده، و موجب آشفتگی شدید در روابط و علائق شده، بطوریکه تفاهم را سخت می کنید، باید برخی از تصورات و بایسته هایت را تغییر دهی و از آنها چشم پوشی کنی چون هنوز با شخصیت تو و زندگی‌ت انسجام نپذیرفته، شرایط تو را به تعدیل عادات و رفتار در برابر محیط و سازگاری با آن و نیز نوگرایی و ایجاد اصلاحات در برنامه ها واداشته، در این وقت امکان تغییر مکان و یا رفتن از وطن و محل اقامت وجود دارد، و دلالت دارد بر وجود زمینه بسیار منفی که موجب به هم ریختگی و مشکلات مستمری می گردد. و بر وجود زمینه جهت احساسی زن و شوهر به از دست دادن استقلال و آزادی شخصی ایشان، دراین هنگام ممکن است رابطه زوجیت به سبب مشکلات جنجالی رو به سردی و آسیب برود. و دلالت دارد بر وجود زمینه و فراهم بودن جلب شهرت و قدرشناسی دیگران، ولی یک جهت بسیار منفی هم دارد، هنگام توجه و ایجاد رابطه نبوده این وقت میل به یک نوع غیر متعارف از ارتباطات بر اساس سرگرمی، و نیز معاشرت و روابط زناشویی زوجین مناسب می باشد، ایجاد ارتباط در این هنگام بسیار برانگیزنده و جذاب بوده دوامی نداشته و به روابط پدیدار مانند ازدواج منتهی نمی شود، روابط برقرارشده در این هنگام بدون پیچیدگی و تندی پایان می یابد.				
	شمس مقارنه عطارد	۱۲ رفته ۶ مانده	۳ حمل - 22:20	۱۱ حمل - 11:00	
	این هنگام زمینه ساز منازعه و درگیری در زندگی روزمره، و نیز اختلافات کدرا می باشد. زمینه افزایش به هم ریختگی اعصاب و کشیده شدن به ارتکاب اشتباهاتی در رفتارها و کارها روزانه، و مواجهه با مشکلات در تنظیم ایده ها و رساندنش به دیگران دارد.				
	شمس تریبج پلوتون	۱۰ رفته ۲۱ مانده	۱۱ حمل - 22:56	۲۶ حمل - 5:00	
	این هنگام دلالت دارد بر: ایجاد موانعی در مسیر موفقیتها، و نیز ایجاد دشمنهای بنهات، و فزونی و تشدید غریزه آمیزش، که به سلامت تو آسیب رسانده و موجب ابتلا به بیماریهای خفیه می گردد و دلالت دارد بر ناتوانی در رقابت؛ همراه با تخریب خود بطور ناخواسته؛ در هیچ شرایطی نباید در این هنگام فعالیت برای هیچ کار و برنامه ای را شروع کنی. و دلالت دارد بر عدم وجود زمینه جهت برقراری روابط و طرحها و فعالیتها ، ازدواج در این وقت نوعاً بروی به جدایی منتهی شده بلکه بیش از این فراهم کننده سبلی از بحرانها و مشکلات پایان ناپذیر است، روابط این هنگام کدرا و بی دوام بوده و دیری نمی یابد ، و دلالت بر جادابیت سریع ولی کدراست.				

تاریخ	وقایع نجومی طبی	شروع اتصال تاریخ ساعت	لحظه دقیق اتصال	نهایت انصراف تاریخ ساعت
۱ ماه جمادی الاولی = ۵ فروردین = ۵ حمل	مریخ مقابله نپتون	۹ رفته ۲ ماه مانده	ادامه تا	۲ جوزا - 10:00
	این هنگام دلالت دارد بر: خطری بودن آن؛ بخاطر وجود زمینه غلبه امیال و تسلط نقاط ضعف شخصی و عاداتها، و افزایش غریزه و عدم کنترل آن. همچنین دلالت دارد بر ضعیف شدن اراده و توان برای تلاش و ابتکار، و برانگیخته شدن امیال و غرائز نفسانی؛ و وجود زمینه درگیریهایی با محیط خود؛ رغبت به فراموشی مشکلات و ناکامیها و مصرف داروهای آرامبخش، و بروز حوادث مرتبط با آب و گاز و مه.			
	شمس نوازی اورانوس	۴ رفته ۲ مانده	۴ حمل - 4:24	۷ حمل - 21:00
	مریخ تسدیس زحل	۲ رفته ۱ ماه مانده	ادامه تا	۶ ثور - 14:00
	پلوتون تقویت قمر آسود	۲ ماه رفته ۱ ماه مانده	۲۰ حوت - 9:55	۶ ثور - 3:00
	زحل تقویت نپتون	۴ ماه رفته ۲ ماه مانده	ادامه تا	۲۶ ثور - 15:00
	دلالت دارد بر رکود و نقصان در وضعیت عمومی و بروز گره هایی پیچیده و موانعی پیش بینی نشده که در اوقات سخت ظاهر می گردد، از خیالپردازی بپرهیز، پذیرفتن مسؤولیتهای جدید اجتماعی با مادی یا حرفه ای با خانوادگی؛ در این وقت ریسک بوده، چون نمی توانی آنها را به آخر برسانی، باورهای دینی یا سیاسی تو می تواند سبب درگیریهایی با محیط تو بشود، و چنین سوء تفاهمی افسردگی و ناامیدی ببار می آورد. امکان رنج بردن از بی خوابی و نگرانی، لذا باید در برابر افسردگی مقاومت نموده و از معاشرت افراد ضعیف الإراده و خوشگذران که در برابر مشکلات ناتوان و افسرده بوده و به امور واهی پناه می برند بپرهیزی. این هنگام همچنین دلالت دارد بر: زمینه آسیب دیدن امور مادی و اموات بوسیله حوادث خارجی (که عاملش تو نیستی) مانند: افزایش مسؤولیتهای یا از کار بیکارشدن، امکان ابتلاء به حسادت همکاران یا دشمنان وجود دارد. همچنین دلالت دارد بر: وجود زمینه کاهش و نقصان درآمدهای مالی، مانع ابداع و ابتکار بوده و عمر هر برنامه ای را که در این هنگام شروع شود کوتاه می کند. همچنین دلالت دارد بر عدم وجود زمینه جهت ایجاد تحول و پیشرفت و علایق عاطفی و روابط بلند مدت، امکان بروز مشکلات مالی و بیماری؛ و پیشامد بیماریهای خطر و تنگدستی.			
	ادامه سایر وقایع فلکی از ماه قبل			
	تراجمریخ در برج نجمی اسد	۲ ماه رفته ۲۰ مانده	ادامه تا	۲۵ حمل - 18:53
	دلالت اجمالی: از آنجا که کوکب مریخ به طور کلی دلالت دارد بر: جنگاوران، پایه و اساس انرژی فیزیکی افراد، نبرد، ناسازگاری، جنگ، مقابله، آتش، انفجار، آتشفشان، تصادفات(به خصوص به خاطر بی دقتی) آغاز نشان دادن عکس العمل و واکنش است. لذا در حالت تراجم اثرات مریخ و خواص و موارد مربوط به دلالتهای مریخ طی این ایام کاهش چشمگیری پیدا می کند. هنگام تراجم بطور کلی زمان تأمل و بازنگری در کارها است نه شروع هر کاری، و برای شروع کارهای مربوط به کوکب متراجم نامناسب است.			
	دلالت تفصیلی: تراجم مریخ سبب افزایش فعالیتهای غیر عقلانی(نامعقول)، خشم و غضب، درون گرایی، افسردگی، تعارض در روابط می شود. بازنگری مجدد در پروژه ها اغلب مورد نیاز است. نا امیدي از کم شدن پیشرفت و تأخیر در کارها. کاهش انگیزه و انرژی افراد. در این موقعیت انتقال منظور و احساسات به سختی انجام می شود.			
	توصیه: در این وضعیت توصیه می شود که از مداخله بی مورد در هر امری و نسبت به هر شخصی به ویژه در خانه بپرهیزند. با حذر از احساسات جابرانه(خودخواهانه) و نزاع از تکرار مشکلات خانودگی جلوگیری کنید. در این زمان از شروع کارهایی که نیازمند پشتکار زیادی است اجتناب شود. همچنین در این زمان کارکردن با دیگران(همکاری) آسان نیست(به عبارتی به علت وضعیت خلق و خوی افراد از کارهایی که نیازمند به همکاری گروهی است اجتناب شود). رهبران سیاسی باید از ایجاد اضطراب بی مورد در امور امنیتی و همچنین اعمال محدودیتهایی که ضرورت ندارد بپرهیزند. زمانی که مریخ در تراجم است هر فرد باید مطمئن شود که مقدار آب کافی (۶ تا ۸ لیوان روزانه) می نوشد. قبل از صرف هر وعده غذایی یک لیوان آب بنوشد این کار سبب خنثی شدن اسید معده می شود و تمایل به پرخوری را کاهش می دهد.			

نهایت انصراف تاریخ ساعت	لحظه دقیق اتصال	شروع اتصال تاریخ ساعت	وقایع نجومی طیبی	تاریخ
۰۱:۰۰ - سرطان	ادامه _____	۴۴ رفته ۲ ماه مانده	تراجع زحل در برج نجمی سنبله	
<p>دلالت اجمالی: از آنجا که کوکب زحل به طور کلی دلالت دارد بر: اکتفای ذاتی و خودکفایی و به خود متکی بودن و استغنائی از دیگران، تأدیب نفس، خویشتن داری، ناظم و مرتب کننده، انتظام و انضباط، قابلیت استغناء طبع، غرور، صبر و بردباری، حاصل کردار انسان، مسئولیت، پایداری، مریب بودن، رفتار پدران، داشتن، استقامت. لذا در حالت تراجع اثرات زحل و خواص و موارد مربوط به دلالت‌های زحل طی این ایام کاهش چشمگیری پیدا می‌کند. هنگام تراجع بطور کلی زمان تأمل و بازنگری در کارها است نه شروع هر کاری، و برای شروع کارهای مربوط به کوکب متراجع نامناسب است.</p> <p>دلالت تفصیلی: تراجع زحل به طور کلی: طی ۴/۵ ماه که زحل در تراجع است ممکن است که واژگونی، آشفستگی و تأخیر در کارها به وجود آید. افزایش زمانبری کارهای ناتمام می‌تواند ناگهان مطرح شود یا سبب شود شما از مسیر اصلی خود خارج شوید. مسئولیتها و تعهدات اضافی و کارهای وقت گیر برای شما در این روزها پدید می‌آید. میزان پیشرفت کارها ممکن است مغایر با انتظارات باشد.</p> <p>توصیه: زمان آن است که از سرعت خود بکاهید و به اطراف خود خوب نگاه کنید زمان آن نیست که گامهای بلند در زندگی خود بردارید و با پروژه های تجربی را آغاز کنید. در عوض از این زمان برای ارزیابی دوباره و تقویت آنچه هم اکنون در حال انجام آن هستید استفاده کنید.</p>				
۰۳:۱۱ - حمل ۱۲۹۱ هـ ش	ادامه _____	۱۱ رفته ۱۱ مانده	تراجع عطارد در برج نجمی حوت و دلو	
<p>دلالت اجمالی: از آنجا که کوکب عطارد دلالت اساسی بر: تفکر و ادراک، پردازش کارها و انتشار اطلاعات را دارد و هر چیز وابسته به ارتباطات، مانند تجارت، تحصیل و حواس پنجگانه. لذا در طی تراجع عطارد کاهش چشمگیری پیدا می‌کند. هنگام تراجع بطور کلی زمان تأمل و بازنگری در کارها است نه شروع هر کاری، و برای شروع کارهای مربوط به کوکب متراجع نامناسب است.</p> <p>دلالت تفصیلی: در هنگام تراجع عطارد؛ اختلال در فرستادن پیامهای ارتباطی، سفرها، قرار ملاقاتها، ایمیلها، پایگاههای اینترنتی، اشتباهات و گیجی ذهن و فکر (پرشانی ذهنی) به همراه فراموشی رخ می‌دهد. با تراجع عطارد افزایش زمینه سوء تفاهمات شخصی، به هم خوردن یا تأخیر در ارتباطات، مذاکرات، مبادلات و تجارت، مشکلات در انتقال اطلاعات، از کارافتادگی تلفنها و موبایلها، رایانه ها، ماشینها، اتوبوسها و قطارها و هرچیزی که احتیاج به اطلاعات داشته باشد دچار انحراف یا سرگردانی می‌شود. بنابراین عاقلانه نیست که در این موقعیت فلکی تصمیمات مهم اخذ شود از آنجا که عطارد تأثیر بسیار در فعالیتهای فکری و ذهنی دارد پس در این شرایط خصوصیات ذهنی و عقلانی کاهش می‌یابد. ولی مسلماً میزان اثرات آن در تک افراد متفاوت خواهد بود. در تراجع عطارد کلیه محیطهای ارتباطی تحت تأثیر قرار می‌گیرند به خصوص در ارتباط با خانواده، شغل بویژه شغلهای خانگی، سفرها، روابط زناشویی، خرید و فروش ملک، اخبار نادرست.</p>				
<p>توصیه: بهتر است در این زمان از انعقاد هرگونه قرارداد و یا شروع هر نوع پروژه یا خریدهای مهم پرهیز گردیده و انجام نشود. در این موقعیت در انجام محاسبات دقت شود و چندین بار محاسبات چک شوند. وسایل الکتریکی و ارتباطی پیوسته چک شوند. در انجام کارها و قرار ملاقاتها احتمال هر گونه فراموشی و یا تأخیر در کارها لحاظ شود. همچنین این هنگام برای تبدیل یا تغییر و جایجایی و نقل و انتقال مسکن نامناسب است. قبل از تراجع عطارد از قابلهای هارد رایانه خود یک کپی پشتیبانی بگیرید چون در این زمان رایانه ها به دفعات دچار مشکل می‌شوند.</p>				
۰۳:۱۴ - حمل	ادامه _____	۹ رفته ۴ مانده	تراجع رأس در برج نجمی عقرب	
۰۳:۱۴ - حمل	ادامه _____	۹ رفته ۴ مانده	تراجع ذنب در برج نجمی ثور	
<p>روز اول ماه جمادی الاولی تحویل شمس به درجه ۵ برج فلکی حمل ساعت ۱۸:۵۶</p>				
<p>شب دوم ماه جمادی الاولی تحویل شمس به درجه ۵ برج نجمی حوت ساعت ۱۸:۲۵</p>				

۱ ماه جمادی الاولی = ۵ فروردین = ۵ حمل = ادامه و استمرار وقایع نجومی از ماه قبل

تاریخ	وقایع نجومی طیبی	شروع اتصال تاریخ ساعت	لحظه دقیق اتصال	نهایت انصراف تاریخ ساعت
	افزایش نور قمر	شب اول ماه	ادامه	شب پانزدهم ماه
	<p>هنگامی که قمر زاید النور باشد (در غیر ایام خسوف)، اقدام به کارهایی که موفقیتش مرهون رشد و افزایش و مطرح شدن و آشکار شدن بیشتر است، مناسب می باشد. اما کارهایی که آشکاری یا افزونی و ازدیاد یا شهرت به مصلحت و موفقیت آن نیست، مانند حجامت و فصد که در آنها خونریزی وجود دارد؛ نامناسب می باشد.</p>			
	هنگام اجتماع	شب اول ماه	ادامه	شب هفتم ماه
	<p>*این هنگام مد رطوبات ابدان میباش؛ همچنانکه در اوقات مد آب دریا بالا بیاید، در این وقت نیز رطوبات بدن از عمق باطن هر عضو یا جز بدن روی به ظاهر او می نهد. کارهایی که در این اوقات شروع می گردد، با تحول و دگرگونیهای مثبت به سمت آینده بهتر مواجه می گردد، به شرط اینکه تکیه بر دیگران نداشته باشند.</p> <p>از نظر ارتباطات اجتماعی و خانوادگی: دوران اجتماع قمر، زمینه ساز افزایش حالت اعجاب همسران (مرد یا زن) بوده و بالتبقی سبب افزونی توقعات آنها شده، فلذا بهتر است که از توقعات در این مرحله پرهیز نموده، و برای اجتناب از پیدایش اختلافات کوتاه بیایند. در این وقت تأسیس و ایجاد ارتباطهای عاطفی نوعاً موفقیت آمیز نبوده، چون این گونه ارتباطات حاصله در این مرحله، به آرزوهای غیر واقعی منتهی شده که نوعاً محقق نمی شود.</p>			
۱ جمادی الاولی = ۵ فروردین	مقارنه قمر با الرشاء	۵ حمل - 16:45	۵ حمل - 17:47	۶ حمل - 18:46
	قمر در وجه سوم برج نجمی حوت و دریجان مریخ	۵ حمل - 5:23	ادامه	۶ حمل - 1:30
	قمر در برج نجمی حوت حد عطارد	۵ حمل - 23:23	ادامه	۵ حمل - 3:23
	قمر در برج نجمی حوت حد مریخ	۵ حمل - 3:23	ادامه	۶ حمل - 21:28
	قمر + منزل بطن الحوت	۵ حمل - 22:56	ادامه	۶ حمل - 01:28
	قمر مقابله زحل	۵ حمل - 20:24	۶ حمل - 20:17	۷ حمل - 20:24
	<p>در این هنگام زمینه ضعف اراده و دمدمی مزاجی و ناراضی و بهانه گیری و لجاجت و میل به افسردگی افزایش می یابد زمینه آشفتگی روانی، زیادی حساسیت؛ تغییر حال بی دلیل از خوشرفتاری به بدبینی، از شور و شوق به سستی همت وجود داشته، گریه و ناراحتی از قسمت فایده ای نداشته و تنها شرایط را سختتر می کند، امکان بروز به هم ریختگیهای در سلامتی و بخصوص در رابطه با معده و روده ها وجود داشته، از گوشه گیری پرهیز و سعی کن با افراد خوش برخورد و بانشاط و شاداب؛ خود را سرگرم کنی.</p>			
	قمر ضد نوازی نبتون	۵ حمل - 23:12	۵ حمل - 5:14	۵ حمل - 11:30
	قمر نوازی مریخ	۵ حمل - 6:12	۵ حمل - 12:36	۶ حمل - 19:12
	قمر تثلیث مریخ	۵ حمل - 13:30	۶ حمل - 13:13	۷ حمل - 13:06
	<p>این هنگام زمینه ساز ستیزه جویی؛ کم حرفی؛ دشمنی با زنان؛ یعنی رفتارهایی را ببینی که به این مواضع کشیده بشنوی، و به افزایش خیال و توهم (که تو را به دورترین احتمالات می کشانند) و خصومت با زنان منتهی شود می باشد، بهتر است که در این هنگام به هیچ کار مهمی دست نیازیدی و به استراحت پرداز، این وضعیت برای سلامتی بویژه روان بسیار مضر می باشد. تو را به حالت بی قیدی و بی تفاوتی و اسراف و تندی در رفتار و زیربارنرفتن می کشانند، این وقت از نظر انسجام خانواده نامناسب است.</p>			
	شمس نوازی عطارد	۵ حمل - 4:00	۶ حمل - 5:50	۷ حمل - 7:00
	مریخ در برج نجمی آسد حد مشتری	۵ حمل - 15:59	ادامه	۱۷ ثور - 08:37
	قمر در برج نجمی حمل	۶ حمل - 01:28	ادامه	۸ حمل - 14:28
	قمر در برج فلکی ثور	۶ حمل - 00:43	ادامه	۸ حمل - 13:43
	قمر خالی السیر	۶ حمل - 20:17	ادامه	۶ حمل - 1:31
	قمر در وجه اول برج نجمی حمل وجه و دریجان مریخ	۶ حمل - 1:30	ادامه	۷ حمل - 21:46

تاریخ	وقایع نجومی طبی	شروع اتصال تاریخ ساعت	لحظه دقیق اتصال	نهایت انصراف تاریخ ساعت	
جمادی الاولی = ۶ فروردین	قمر در برج نجمی حوت حد زحل	۶ حمل - 21:28	ادامه تا	۶ حمل - 1:30	
	قمر در برج نجمی حمل حد مشتری	۶ حمل - 1:30	ادامه تا	۶ حمل - 13:39	
	قمر در برج نجمی حمل حد زهره	۶ حمل - 13:39	ادامه تا	۷ حمل - 23:48	
	قمر + منزل شرطان	۶ حمل - 01:28	ادامه تا	۷ حمل - 21:23	
	مقارنه قمر با شرطان	۶ حمل - 02:01	۶ حمل - 03:02	۶ حمل - 04:01	
	قمر مقارنه کف الخصب	۶ حمل - 10:24	۶ حمل - 11:25	۶ حمل - 12:25	
	قمر نوازی مشتری	۶ حمل - 19:12	۶ حمل - 2:08	۶ حمل - 9:30	
	قمر تثلیث بلوتون	۶ حمل - 19:42	۷ حمل - 19:58	۸ حمل - 20:24	
	در این هنگام زمینه داشتن حکم و تشخیص صائب و استعدادها معنوی وجود داشته و تو را به ابداع و ابتکار وا می دارد.				
	قمر مقارنه مشتری	۶ حمل - 0:18	۷ حمل - 1:02	۸ حمل - 1:54	
در این هنگام زمینه فراهم شدن عطوفت و مودت و موقعیت و محبوبیت اجتماعی و سلامتی و بهره مندی نزد جنس مخالف، وجود دارد و این وقت به آشنایی با اشخاص ذی نفوذ کمک کرده، و زمینه مورد تقدیر فرار گرفتن از مسؤولان ما فوق نیز هست. همچنین دلالت بر بروز رفتار خوشبینانه و گرمانه، و ترغیب به مسافرتها و دیدارهای مفید برای وضعیت خود؛ دارد.					
قمر نوازی قمر آسود	۶ حمل - 16:18	۷ حمل - 0:39	۷ حمل - 9:54		
عطارد نوازی اورانوس	۶ حمل - 20:00	۷ حمل - 15:04	۹ حمل - 12:00		
زهره نوازی زنب	۶ حمل - 1:00	۹ حمل - 22:37	۱۲ حمل - 2:00		
زهره ضد نوازی راس	۶ حمل - 1:00	۹ حمل - 22:30	۱۲ حمل - 1:00		
عطارد تسدیس زهره	۶ حمل - 17:00	۱۱ حمل - 20:42	۱۶ حمل - 16:00		
این هنگام بر فراهم بودن روحیه انفعال و تأثر فوری و حساسیت شدید دلالت دارد؛ که موجب ایجاد سوء تفاهم با نزدیکان و خویشان و اختلافات و درگیریهای در روابط عاطفی شده و نیز دچار خستگی می گردد. همچنین دلالت دارد بر وجود زمینه عصیبت مزاج که روابط را آشفته و به آن آسیب می زند، نزدیکان تو را درک نکرده و قدرشناسی ندارند، از آشکار کردن رازها بپرهیز، این هنگام برای سفر کردن مناسب نیست. همچنین دلالت دارد بر سختی شروع توافق بر هر امری، و وجود زمینه سوء تفاهم، اقدام به انتشار یا هر گونه اجرائی قرارداد در این وقت مکن.					
زهره در وجه سوم برج نجمی حمل وجه زهره و دریجان مشتری	۶ حمل - 19:52	ادامه تا	۱۶ حمل - 03:52		
زهره در برج نجمی حمل حد مریخ	۶ حمل - 19:52	ادامه تا	۱۱ حمل - 21:33		
مقارنه قمر با المنقار	۷ حمل - 03:37	۷ حمل - 04:39	۷ حمل - 05:40		
مقارنه قمر با بطین	۷ حمل - 12:20	۷ حمل - 13:20	۷ حمل - 14:21		
قمر در وجه دوم برج نجمی حمل وجه و دریجان شمس	۷ حمل - 21:46	ادامه تا	۷ حمل - 18:08		
قمر در وجه سوم برج نجمی حمل وجه زهره و دریجان مشتری	۷ حمل - 18:08	ادامه تا	۸ حمل - 14:31		
قمر در برج نجمی حمل حد عطارد	۷ حمل - 23:48	ادامه تا	۷ حمل - 18:08		
قمر در برج نجمی حمل حد مریخ	۷ حمل - 18:08	ادامه تا	۸ حمل - 4:19		
قمر + منزل بطین	۷ حمل - 21:23	ادامه تا	۸ حمل - 02:52		
قمر هابط در فلک اوج	۷ حمل - 09:11	ادامه تا	۲۰ حمل - 20:05		
قمر ضد نوازی بلوتون	۷ حمل - 8:00	۷ حمل - 18:03	۸ حمل - 6:06		
قمر تسدیس عطارد	۷ حمل - 8:42	۸ حمل - 7:34	۹ حمل - 6:36		
این هنگام زمینه آشفتهگی خیال؛ بخصوص در وضعیت خستگی شخص فراهم بوده؛ امکان مواجهه با حوادث وجود داشته، زمینه ناتوانی مدیریت افکار و گفتار و حافظه وجود دارد، همچنین زمینه عصبی بودن و برانگیخته شدن (از کوره در رفتن) و ابتلا به سوء تفاهم و برداشت غیر صحیح را فراهم می کند، لذا باید مراقب نحوه حرف زدن و نوع سخن بود.					

جمادی الاولی = ۶ فروردین

جمادی الاولی = ۷ فروردین

تاریخ	وقایع نجومی طیبی	شروع اتصال تاریخ ساعت	لحظه دقیق اتصال	نهایت انصراف تاریخ ساعت
۴ جمادی الاولی = ۸ فروردین	قمر خالی السیر	۸ حمل - 7:35	ادامه تا	۸ حمل - 14:31
	قمر در برج نجمی ثور	۸ حمل - 14:28	ادامه تا	۱۱ حمل - 02:51
	قمر در برج فلکی جوزا	۸ حمل - 13:43	ادامه تا	۱۱ حمل - 02:07
	قمر در وجه اول برج نجمی ثور وجه عطارد و دریجان زهره	۸ حمل - 14:31	ادامه تا	۹ حمل - 10:50
	قمر در برج نجمی حمل حد زحل	۸ حمل - 4:19	ادامه تا	۸ حمل - 14:31
	قمر در برج نجمی ثور حد زهره	۸ حمل - 14:31	ادامه تا	۹ حمل - 6:46
	قمر + منزل ثریا	۸ حمل - 02:52	ادامه تا	۹ حمل - 23:06
	مقارنه قمر یا الغول	۸ حمل - 23:09	۸ حمل - 00:09	۸ حمل - 01:12
	مقارنه قمر با سدیم الثریا	۸ حمل - 12:07	۸ حمل - 13:09	۸ حمل - 14:11
	قمر تسدیس شمس	۸ حمل - 20:18	۹ حمل - 5:38	۱۰ حمل - 14:30
این هنگام کمک می کند به متانت و تعادل شخصیت و اعتماد به نفس و موفقیت روابط عاطفی، این وضعیت فلکی دلالت دارد بر وجود زمینه برای نشاط و بویایی و بیدایش انگیزه و خودجوشی در این هنگام، بطور کلی شرایط مناسبی است، ولی اگر اقدام و تصمیم در این وقت دقیق نباشد، پایداری و قوت آن معلوم نیست.				
قمر تسدیس اورانوس	۸ حمل - 22:42	۹ حمل - 23:15	۱۰ حمل - 23:36	
این هنگام زمینه ساز روچه سرعت افعال و لجاجت و بدرقاری و رفتارهای نامتعارف و دگرگونی های ناگهانی در افکار و احساسات و واداشتن به ارتباطات گذرا و نیز فراق و جدایی می باشد همچنین دلالت دارد بر: دمدمی مزاجی و رغبت به بزرگنمایی حوادث و مشکلات زندگی روزمره و به آن جلوه ای بیش از حجم واقعیش دادن.				
قمر تربیع مریخ	۸ حمل - 1:06	۹ حمل - 1:04	۱۰ حمل - 0:54	
این هنگام زمینه ساز ستیزه جویی؛ کم حرفی؛ دشمنی با زنان؛ یعنی رفتارهایی را بینی که به این مواضع کشیده بشوی، و به افزایش خیال و توهم (که تو را به دورترین احتمالات می کشاند) و خصوصاً با زنان منتهی شود می باشد، بهتر است که در این هنگام به هیچ کار مهمی دست نیازیده و به استراحت پرداز، این وضعیت برای سلامتی بویژه روان بسیار مضر می باشد. تو را به حالت بی قیدی و بی تفاوتی و اسراف و تندی در رفتار و زیربارنرفتن می کشاند، این وقت از نظر انسجام خانواده نامناسب است.				
قمر مقابله رأس	۸ حمل - 6:30	۹ حمل - 6:43	۱۰ حمل - 6:48	
قمر مقارنه ذنب	۸ حمل - 6:30	۹ حمل - 6:43	۱۰ حمل - 6:48	
قمر ضد نوازی رأس	۸ حمل - 13:18	۹ حمل - 11:36 ۱۰ حمل - 17:58	۱۱ حمل - 15:36	
قمر نوازی ذنب	۸ حمل - 13:24	۹ حمل - 11:40 ۱۰ حمل - 17:5	۱۱ حمل - 15:36	
شمس ضد نوازی شیرون	۸ حمل - 17:00	۱۱ حمل - 2:43	۱۳ حمل - 13:00	
۵ جمادی الاولی = ۹ فروردین	شرف قمر: درجه سوم برج نجمی ثور	۹ حمل - 18:35	ادامه تا	۹ حمل - 20:38
	قمر جنوبی هابط از ذنب	۹ حمل - 6:43	ادامه تا	۲۲ حمل - 6:43
	مقارنه قمر با دبران	۹ حمل - 02:53	۹ حمل - 03:53	۹ حمل - 04:55
	قمر در وجه دوم برج نجمی ثور وجه قمر و دریجان عطارد	۹ حمل - 10:50	ادامه تا	۱۰ حمل - 6:59
	قمر در برج نجمی ثور حد عطارد	۹ حمل - 6:46	ادامه تا	۱۰ حمل - 18:55
	قمر + منزل دبران	۹ حمل - 23:06	ادامه تا	۱۰ حمل - 22:13
	قمر تربیع عطارد	۹ حمل - 18:12	۱۰ حمل - 17:05	۱۱ حمل - 15:48
این هنگام زمینه آشفتهگی خیال؛ بخصوص در وضعیت خستگی شخص فراهم بوده؛ امکان مواجهه با حوادث وجود داشته، زمینه ناتوانی مدیریت افکار و گفتار و حافظه وجود دارد، همچنین زمینه عصبی بودن و برانگیخته شدن (از کوره در رفتن) و ابتلائی به سوء تفاهم و برداشت غیر صحیح را فراهم می کند، لذا باید مراقب نحوه حرف زدن و نوع سخن بود.				
مشتری در برج نجمی حمل حد عطارد	۹ حمل - 22:29	ادامه تا	۱۲ ثور - 22:46	

تاریخ	وقایع نجومی طبی	شروع اتصال تاریخ ساعت	لحظه دقیق اتصال	نهایت انصراف تاریخ ساعت
	مقارنه قمر با الناجد	۱۰ حمل - 01:26	۱۰ حمل - 02:26	۱۰ حمل - 03:27
	مقارنه قمر با العیوق	۱۰ حمل - 03:15	۱۰ حمل - 04:16	۱۰ حمل - 05:16
	مقارنه قمر با المنطقه	۱۰ حمل - 10:16	۱۰ حمل - 11:18	۱۰ حمل - 12:16
	مقارنه قمر با السیف	۱۰ حمل - 15:16	۱۰ حمل - 16:15	۱۰ حمل - 17:17
	مقارنه قمر با هقعه	۱۰ حمل - 15:19	۱۰ حمل - 16:17	۱۰ حمل - 17:18
	مقارنه قمر با ابط الجوزا	۱۰ حمل - 17:04	۱۰ حمل - 18:04	۱۰ حمل - 19:04
	قمر در وجه سوم برج نجمی ثور وجه و دریجان زحل	۱۰ حمل - 6:59	ادامه تا	۱۱ حمل - 2:53
	قمر در برج نجمی ثور حد مشتری	۱۰ حمل - 18:55	ادامه تا	۱۰ حمل - 10:59
	قمر در برج نجمی ثور حد زحل	۱۰ حمل - 10:59	ادامه تا	۱۱ حمل - 20:57
	قمر + منزل هقعه	۱۰ حمل - 22:13	ادامه تا	۱۱ حمل - 01:25
	قمر تثلیث زحل	۱۰ حمل - 21:12	۱۱ حمل - 21:04	۱۲ حمل - 20:30
<p>در این هنگام زمینه ضعف اراده و دمدمی مزاجی و ناراضی‌تی و بهانه‌گیری و لجاجت و میل به افسردگی افزایش می‌یابد. زمینه آشفتگی روانی، زیادی حساسیت؛ تغییر حال بی دلیل از خوشرفتاری به بدبینی، از شور و شوق به سستی همت وجود داشته، گریه و ناراحتی از قسمت فایده‌ای نداشته و تنها شرایط را سخت‌تر می‌کند، امکان بروز به هم ریختگی‌های در سلامتی و بخصوص در رابطه با معده و روده‌ها وجود داشته، از گوشه‌گیری پرهیز و سعی کن با افراد خوش برخورد و بانشاط و شاداب؛ خود را سرگرم کنی.</p>				
	قمر تربیع اورانوس	۱۰ حمل - 11:48	۱۱ حمل - 11:37	۱۲ حمل - 10:54
<p>این هنگام زمینه ساز روحیه سرعت انفعال و لجاجت و بدرفتاری و رفتارهای نامتعارف و دگرگونی‌های ناگهانی در افکار و احساسات و واداشتن به ارتباطات گذرا و نیز فراق و جدایی می‌باشد همچنین دلالت دارد بر؛ دمدمی مزاجی و رغبت به بزرگنمایی حوادث و مشکلات زندگی روزمره و به آن جلوه‌ای بیش از حجم واقعیت دادن.</p>				
	قمر تسدیس مریخ	۱۰ حمل - 12:48	۱۱ حمل - 12:06	۱۲ حمل - 10:54
<p>این هنگام زمینه ساز ستیزه‌جویی؛ کم حرفی؛ دشمنی با زنان؛ یعنی رفتارهایی را ببینی که به این مواضع کشیده بشوی، و به افزایش خیال و توهم (که تو را به دورترین احتمالات می‌کشاند) و خصومت با زنان منتهی شود می‌باشد، بهتر است که در این هنگام به هیچ کار مهمی دست نیازیده و به استراحت پرداز، این وضعیت برای سلامتی بویژه روان بسیار مضر می‌باشد. تو را به حالت بی‌قیدی و بی‌تفاوتی و اسراف و تنگی در رفتار و زیربارنرفتن می‌کشاند، این وقت از نظر انسجام خانواده نامناسب است.</p>				
	قمر تربیع شمس	۱۰ حمل - 14:36	۱۲ حمل - 22:41	۱۳ حمل - 5:36
<p>این هنگام زمینه ساز اضطراب و بدبینی و دمدمی مزاجی و افزایش سختی و مشکلات با جنس مخالف می‌باشد. این وضعیت فلکی دلالت دارد بر ناخجستگی این هنگام، زمینه ایجاد مشکلات برای شخص توسط خودش وجود دارد.</p>				
	عطارد ضد ترازوی اورانوس	۱۰ حمل - 14:00	۱۲ حمل - 2:55	۱۷ حمل - 19:00
	زهره تربیع نپتون	۱۰ حمل - 12:00	۱۸ حمل - 4:49	۲۶ حمل - 16:00
<p>این هنگام دلالت دارد بر وجود زمینه برای فراهم شدن خوشبختی عاطفی و هنری بزرگ، و امکان تحقق طرح‌ها و برنامه‌های مهم. همچنین ایجاد تاثیر مثبت بر زندگی عاطفی و زمینه دریافت محبت بزرگ؛ این وقت برای خواستگاری مناسب بوده ولی ارتباط این وقت با نپتون، چه بسا موجب برانگیخته شدن احساس به عدم رضایت می‌شود. وجود زمینه برقراری محبت طولانی و امنیت مالی دائمی، زمینه بروز ارتباط‌های احساسی، اگر به انتخاب خود مطمئن هستی و به دنبال بهترین وقت جهت خواستگاری و ازدواج و زفاف هستی این بهترین وقت است.</p>				

۶ جمادی الاولی = ۱۰ فروردین

تاریخ	وقایع نجومی طیبی	شروع اتصال تاریخ ساعت	لحظه دقیق اتصال	نهایت انصراف تاریخ ساعت
	تربیع اول یا ایمن	شب هفتم ماه	ادامه تا	شب چهاردهم ماه
<p>این هنگام جزر رطوبات است؛ همچنانکه در اوقات جزر آب دریا فرو رود در این وقت نیز رطوبات بدن از ظاهر و روی اعضا؛ به باطن می نهد.</p> <p>در خلال این ایام بهتر است که احتیاط و مراقبت پیشه گردد. چون ماه در این وقت در حالت تربیع نسبت به خورشید بوده، و مشکلات و موانع پیش بینی نشده ای ممکن است اتفاق بیافتد، فلذا شخص باید آمادگی لازم برای مواجهه آنها را داشته باشد، مثلاً امکان دارد شخص ذی نفوذ و سلطه ای؛ در موفقیت کارهایشان اخلاق بنمایند. در این ایام ممکن است با سنگ اندازیها و موانع تراشیهایی مواجه شود. برای همین جهت مناسب است که در این ایام آمادگی تحمل این مشکلات بیشتر شده و نیز مشورت بیشتر انجام گیرد. افرادی که در این ایام بدنیا می آیند، بطور فطری این استعداد را دارند و زود هم فرا می گیرند، که چطور مشکلاتشان را حل کنند، بلکه حتی برای خودشان مشکلاتی درست می کنند تا حلش کنند.</p> <p>از نظر ارتباطات و فعالیتهای اجتماعی؛ در این ایام ارتباطات اجتماعی کمتر پیش می آید، در آخرین لحظه ی قبل از تشکیل دیدارها، بسیاری از این ملاقاتها بدون دلیل یا با عذری لغو می گردند، ولی اگر دیدارها و تماسهایی در این وقت اتفاق بیافتد عموماً در فضایی منسجم و هماهنگ برگزار می شود. ارتباطهای عاطفی در این هنگام نوعاً به ارتباط مستمر و جدی مانند ازدواج ختم می شود، ولی گاهی امکان قطع پیوندهای این مرحله بطور ناگهانی وجود دارد، در این ارتباطهای در این مرحله؛ تناسبهای دیگر بین طرفین؛ از نظر علم تجسیم (مانند طالع ولادت و اولین ارتباط) نیز ملاحظه شود، بطور کلی ارتباطهای حاصل شده در این هنگام نوعاً پایدار است اگر طرفین روش ملاحظه ی یکدیگر را دانسته و محبت صادقانه و طرفینی در کار باشند.</p>				
	قمر خالی السیر	۱۱ حمل - 21:05	ادامه تا	۱۱ حمل - 2:53
	قمر در برج نجمی جوزا	۱۱ حمل - 02:51	ادامه تا	۱۲ حمل - 12:16
	قمر در برج فلکی سرطان	۱۱ حمل - 02:07	ادامه تا	۱۳ حمل - 11:35
	قمر در وجه اول برج نجمی جوزا وجه مشتری و دریجان عطارد	۱۱ حمل - 2:53	ادامه تا	۱۲ حمل - 22:27
	قمر در برج نجمی ثور حدمریخ	۱۱ حمل - 20:57	ادامه تا	۱۱ حمل - 2:53
	قمر در برج نجمی جوزا حد عطارد	۱۱ حمل - 2:53	ادامه تا	۱۱ حمل - 14:40
	قمر در برج نجمی جوزا حد مشتری	۱۱ حمل - 14:40	ادامه تا	۱۲ حمل - 2:19
	قمر + منزل هنعه	۱۱ حمل - 01:25	ادامه تا	۱۲ حمل - 08:23
	مقارنه قمر با منکب ذی العنان	۱۱ حمل - 04:56	۱۱ حمل - 05:56	۱۱ حمل - 06:56
	مقارنه قمر با نیچه	۱۱ حمل - 07:13	۱۱ حمل - 08:12	۱۱ حمل - 09:11
	مقارنه قمر با هنعه	۱۱ حمل - 13:29	۱۱ حمل - 14:28	۱۱ حمل - 15:27
	قمر مغایله بلوتون	۱۱ حمل - 21:18	۱۲ حمل - 20:47	۱۳ حمل - 19:42
<p>در این هنگام زمینه اهتمام به امور و علوم اسرارآمیز و پنهان؛ و نیز افزایش غریزه آمیزشی وجود دارد.</p>				
	قمر تسدیس قمر آسود	۱۱ حمل - 1:18	۱۲ حمل - 0:58	۱۳ حمل - 0:00
	قمر تسدیس مشتری	۱۱ حمل - 14:40	ادامه تا	۱۲ حمل - 2:19
<p>در این هنگام زمینه فراهم شدن عطوفت و مودت و موقعیت و محبوبیت اجتماعی و سلامتی و بهره مندی نزد جنس مخالف، وجود دارد و این وقت به آشنایی با اشخاص ذی نفوذ کمک کرده، و زمینه مورد تقدیر فرار گرفتن از مسؤولان ما فوق نیز هست. همچنین دلالت بر بروز رفتار خوشبینانه و کریمانه، و ترغیب به مسافرتها و دیدارهای مفید برای وضعیت خود؛ دارد.</p>				
	عطارد در برج نجمی دلو حد مریخ	۱۱ حمل - 19:10	ادامه تا	۲۲ حمل - 13:29
	زهره در برج نجمی حمل حد زحل	۱۱ حمل - 21:33	ادامه تا	۱۶ حمل - 03:52

تاریخ	وقایع نجومی طیبی	شروع اتصال تاریخ ساعت	لحظه دقیق اتصال	نهایت انصراف تاریخ ساعت
	مقارنه قمر با شعری یمانیه	۱۲ حمل - 23:09	۱۲ حمل - 00:07	۱۲ حمل - 01:06
	مقارنه قمر با ذراع مقبوضه	۱۲ حمل - 10:43	۱۲ حمل - 11:40	۱۲ حمل - 12:39
	مقارنه قمر با کاستور توأم المقدم	۱۲ حمل - 11:01	۱۲ حمل - 11:58	۱۲ حمل - 12:55
	قمر در وجه دوم برج نجمی جوزا وجه مریخ و دریجان زهره	۱۲ حمل - 22:27	ادامه تا	۱۲ حمل - 17:36
	قمر در وجه سوم برج نجمی جوزا وجه شمس و دریجان زحل	۱۲ حمل - 17:36	ادامه تا	۱۲ حمل - 12:18
	قمر در برج نجمی جوزا حد زهره	۱۲ حمل - 2:19	ادامه تا	۱۲ حمل - 11:54
	قمر در برج نجمی جوزا حد مریخ قمر + منزل ذراع	۱۲ حمل - 11:54	ادامه تا	۱۲ حمل - 1:09
	قمر ضد توارز بلوتون	۱۲ حمل - 08:23	ادامه تا	۱۲ حمل - 09:14
	قمر تثلیث عطارد	۱۲ حمل - 22:12	۱۲ حمل - 9:37	۱۲ حمل - 19:06
		۱۲ حمل - 3:06	۱۲ حمل - 1:12	۱۴ حمل - 22:48
این هنگام زمینه آشفتنگی خیال؛ بخصوص در وضعیت خستگی شخص فراهم بوده؛ امکان مواجهه با حوادث وجود داشته، زمینه ناتوانی مدیریت افکار و گفتار و حافظه وجود دارد، همچنین زمینه عصبی بودن و برانگیخته شدن (از کوره در رفتن) و ابتلا به سوء تفاهم و برداشت غیر صحیح را فراهم می کند، لذا باید مراقب نحوه حرف زدن و نوع سخن بود.				
	قمر تسدیس زهره	۱۲ حمل - 6:54	ادامه تا	۱۲ حمل - 11:54
این هنگام با افزایش نیروی تخیل و محبت و مودت و خوش بینی همراه بوده؛ و امکان گذران اوقات بسیار خوش و لذت بخش را فراهم می کند همچنین صلح و آرامش در روابط عاطفی را بار می آورد.				
	قمر تربیع زحل	۱۲ حمل - 8:06	۱۳ حمل - 6:33	۱۴ حمل - 4:24
در این هنگام زمینه ضعف اراده و دمدمی مزاجی و ناراضیاتی و پناه گیری و لجاحت و میل به افسردگی افزایش می باید زمینه آشفتنگی روانی، زیادی حساسیت؛ تغییر حال بی دلیل از خوشرفناری به بدبینی، از شور و شوق به سستی همت وجود داشته، گریه و ناراحتی از قسمت فایده ای نداشته و تنها شرایط را سختتر می کند، امکان بروز به هم ریختگیهای در سلامتی و بخصوص در رابطه با معده و روده ها وجود داشته، از گوشه گیری بهره ریز و سعی کن با ارفاد خوش برخورد و بانشاط و شاداب؛ خود را سرگرم کنی.				
	قمر توارز قمر آسود	۱۲ حمل - 16:12	۱۲ حمل - 0:44	۱۳ حمل - 8:24
	زهره مقارنه ذنب	۱۲ حمل - 19:00	۲۴ حمل - 8:57	۹ ثور - 5:00
	زهره مقابله رأس	۱۲ حمل - 19:00	۲۴ حمل - 8:57	۹ ثور - 5:00
	زهره تربیع مریخ	۱۲ حمل - 12:00	۲۰ حمل - 2:36	۲۹ حمل - 15:00
این هنگام دلالت دارد بر وجود زمینه برای کشیده شدن به سبک عقلی و زیاده رویها، این هنگام برای برقراری روابط عاطفی و محبت آمیز مناسب نیست، و دلالت دارد بر عدم وجود زمینه مناسب جهت شروع هر کاری، تقریباً برای هر کاری نامناسب است، و بر وجود زمینه جهت احساس از دست رفتن تلاشها و ناامیدی بزرگ.				
	شمس در وجه دوم برج نجمی حوت وجه مشتری و دریجان قمر	۱۲ حمل - 20:06	ادامه تا	۲۲ حمل - 23:53
	تراجع رأس در برج نجمی عقرب	۱۲ حمل - 22:36	ادامه تا	۲۲ حمل - 03:44
	تراجع ذنب در برج نجمی ثور	۱۲ حمل - 22:36	ادامه تا	۲۲ حمل - 03:44
	قمر خالی السیر	۱۲ حمل - 7:20	ادامه تا	۱۲ حمل - 12:19
	بیت قمر؛ در برج نجمی سرطان	۱۲ حمل - 12:16	ادامه تا	۱۵ حمل - 17:31
	قمر در برج فلکی آسود	۱۲ حمل - 11:35	ادامه تا	۱۵ حمل - 16:53
	قمر در وجه اول برج نجمی سرطان وجه زهره و دریجان قمر	۱۲ حمل - 12:18	ادامه تا	۱۴ حمل - 6:31
	قمر در برج نجمی جوزا حد زحل	۱۲ حمل - 1:09	ادامه تا	۱۲ حمل - 12:18
	قمر در برج نجمی سرطان حد مریخ قمر + منزل نثره	۱۲ حمل - 12:18	ادامه تا	۱۴ حمل - 1:07
		۱۲ حمل - 09:14	ادامه تا	۱۴ حمل - 15:30

۸ جمادی الاولی = ۱۲ فروردین

تاریخ	وقایع نجومی طیبی	شروع اتصال تاریخ ساعت	لحظه دقیق اتصال	نهایت انصراف تاریخ ساعت	
۹ جمادی الاولی = ۱۳ فروردین	مقارنه قمر با شعری غمیصاء	۱۲ حمل - 21:32	۱۲ حمل - 22:28	۱۲ حمل - 23:25	
	قمر تثلیث اورانوس	۱۳ حمل - 22:24	۱۴ حمل - 20:42	۱۴ حمل - 18:18	
	در این هنگام زمینه فراهم شدن افکار بکر و ابتکاری؛ و سرگرمیهای پیش بینی نشده و افزایش اهتمام به علوم روز و تلویزیون و سینما و.. و میل به هر چه فوق العاده و عجیب است؛ وجود دارد. این هنگام دلالت دارد بر: برانگیخته تخیل و بوجود آورنده ایده ها و طرحهای متهورانه که ندرتاً محقق می گردد، نیاز به خویشتن داری و عدم فرار از مسؤولیت.				
	قمر تثلیث شمس	۱۳ حمل - 5:42	۱۴ حمل - 11:11	۱۵ حمل - 15:24	
	این هنگام کمک می کند به متانت و تعادل شخصیت و اعتماد به نفس و موفقیت روابط عاطفی. این وضعیت فلکی دلالت دارد بر وجود زمینه برای نشاط و بویایی و بیدایش انگیزه و خودجوشی در این هنگام، بطور کلی شرایط مناسبی است، ولی اگر اقدام و تصمیم در این وقت دقیق نباشد، بایرداری و قوت آن معلوم نیست.				
	قمر ترازوی مشتری	۱۲ حمل - 12:18	۱۴ حمل - 19:00	۱۴ حمل - 1:12	
	قمر تربیع مشتری	۱۳ حمل - 14:12	۱۴ حمل - 12:18	۱۵ حمل - 9:36	
	در این هنگام زمینه فراهم شدن عطفوت و مودت و موقعیت و محبوبیت اجتماعی و سلامتی و بهره مندی نزد جنس مخالف، وجود دارد و این وقت به آشنایی با اشخاص ذی نفوذ کمک کرده، و زمینه مورد تقدیر قرار گرفتن از مسؤولان ما فوق نیز هست. همچنین دلالت بر بروز رفتار خوشبینانه و کریمانه، و ترغیب به مسافرتها و دیدارهای مفید برای وضعیت خود؛ دارد.				
	زهره تسدیس اورانوس	۱۳ حمل - 14:00	۲۲ حمل - 19:51	۲۱ حمل - 5:00	
	این هنگام دلالت دارد بر فراهم شدن خوشبختی بیش بینی نشده؛ و امکان ایجاد روابط جدیدی که مبتنی بر علاقمندیهای بی حساب و بدون برنامه است، همچنین وجود زمینه تاثیر مثبت بر زندگی عاطفی داشته، یکباره و بطور ناگهانی احساس می کنی که هر کاری و چیزی برایت ممکن و فراهم است، همچنین زمینه دیدارهای بیش بینی نشده یا محبت در نگاه اول، یا دیدار و تلافی با محبت بزرگ وجود دارد.				
شمس مقابله زحل	۱۳ حمل - 18:00	۲۸ حمل - 21:26	۱۱ ثور - 4:00		
این هنگام دلالت دارد بر کمبود نشاط و شادابی و زیادی مسؤولیتها، احساس اظهار سوء نیت از سوی برخی اطرافیان و عدم تفاهم با ایشان و سردی عواطف، و احساس ظلم رؤسا و سختگیری دوستان در رفتار با تو، لازم است که تلاش بسیاری بکارگیری تا مورد سوء استفاده دیگران واقع نشوی، زمینه احساس گناه و اندوه عمیق وجود دارد، بهتر است که به سلامتیت اهتمام داشته و مواظبت بهداشت چشم و قلب خود نموده و برای دچار نشدن به سوانح، محتاط و برحذر باشی، همچنین زمینه خودخواهی و خشونت و سرسختی در رفتار وجود دارد، مواجه شدن با مشکلات در تحقق برنامه ها، و به هم ریختگی و واژگون شدن اوضاع و آشفتنگی امور؛ از نشانه های این وضعیت فلکی است، از سلامتیت که احتمالاً مورد تهدید خستگی شدید بوده، باید مواظبت کنی.					
۱۰ جمادی الاولی	قمر سریع السیر	۱۴ حمل	ادامه تا	شب ۲۶ حمل	
	مقارنه قمر با سدیم نثره	۱۴ حمل - 23:35	۱۴ حمل - 00:30	۱۴ حمل - 01:25	
	قمر در وجه دور برج نجمی سرطان وجه عطارد و دریاخان مریخ	۱۴ حمل - 6:31	ادامه تا	۱۵ حمل - 0:16	
	قمر در برج نجمی سرطان حد زهره	۱۴ حمل - 1:07	ادامه تا	۱۴ حمل - 11:54	
	قمر در برج نجمی سرطان حد عطارد	۱۴ حمل - 11:54	ادامه تا	۱۵ حمل - 22:31	
	قمر + منزل طرقة	۱۴ حمل - 15:30	ادامه تا	۱۵ حمل - 11:54	
	قمر ترازوی مریخ	۱۴ حمل - 2:36	۱۴ حمل - 8:33	۱۴ حمل - 14:12	
قمر ضد ترازوی نپتون	۱۴ حمل - 12:12	۱۴ حمل - 17:43	۱۵ حمل - 23:06		

تاریخ	وقایع نجومی طیبی	شروع اتصال تاریخ ساعت	لحظه دقیق اتصال	نهایت انصراف تاریخ ساعت
۱۰ جمادی الاولی = ۱۴ فروردین	قمر تسدیس زحل	۱۴ حمل - 15:06	۱۵ حمل - 11:56	۱۶ حمل - 8:06
	در این هنگام زمینه ضعف اراده و دمدمی مزاجی و ناراضیانی و بهانه گیری و لجاجت و میل به افسردگی افزایش می باید زمینه آشفتگی روانی، زیادی حساسیت؛ تغییر حال بی دلیل از خوشرفتاری به بدبینی، از شور و شوق به سستی همت وجود داشته، گریه و ناراحتی از قسمت فایده ای نداشته و تنها شرایط را سختتر می کند، امکان بروز به هم ریختگیهای در سلامتی و بخصوص در رابطه با معده و روده ها وجود داشته، از گوشه گیری بپرهیز و سعی کن با افراد خوش برخورد و بانشاط و شاداب؛ خود را سرگرم کنی.			
۱۱ جمادی الاولی = ۱۵ فروردین	قمر تربیع زهره	۱۴ حمل - 18:30	۱۵ حمل - 16:47	۱۶ حمل - 14:18
	این هنگام با افزایش نیروی تخیل و محبت و مودت و خوش بینی همراه بوده؛ و امکان گذران اوقات بسیار خوش و لذت بخش را فراهم می کند همچنین صلح و آرامش در روابط عاطفی را بیار می آورد.			
۱۱ جمادی الاولی = ۱۵ فروردین	شمس در برج نجمی حوت حد مشتری	۱۴ حمل - 20:44	ادامه تا	۱۸ حمل - 22:11
	قمر خالی السیر	۱۵ حمل - 16:47	ادامه تا	۱۵ حمل - 17:33
	قمر در برج نجمی آسود	۱۵ حمل - 17:31	ادامه تا	۱۸ حمل - 19:08
	قمر در برج فلکی سنبله	۱۵ حمل - 16:53	ادامه تا	۱۷ حمل - 18:32
	قمر در وجه سوم برج نجمی سرطان وجه قمر و دریجان مشتری	۱۵ حمل - 0:16	ادامه تا	۱۵ حمل - 17:33
	قمر در وجه اول برج نجمی آسود وجه زحل و دریجان شمس	۱۵ حمل - 17:33	ادامه تا	۱۶ حمل - 10:25
	قمر در برج نجمی سرطان حد مشتری	۱۵ حمل - 22:31	ادامه تا	۱۵ حمل - 10:41
	قمر در برج نجمی سرطان حد زحل	۱۵ حمل - 10:41	ادامه تا	۱۵ حمل - 17:33
	قمر در برج نجمی آسود حد مشتری	۱۵ حمل - 17:33	ادامه تا	۱۶ حمل - 3:43
	قمر + منزل جبهه	۱۵ حمل - 11:54	ادامه تا	۱۶ حمل - 02:28
	مقارنه قمر یا جبهه	۱۵ حمل - 07:34	۱۵ حمل - 08:26	۱۵ حمل - 09:19
	قمر مقابلہ نبتون	۱۵ حمل - 23:54	۱۶ حمل - 20:33	۱۶ حمل - 16:42
	این هنگام زمینه ساز افسردگی و واداشتن به سستی و بی توجهی و نداشتن رفتار راست و پاکیزه در ارتباطات و برخوردها بوده، و تو را به بزرگنمایی مشکلات واداشته؛ و نگرانیهای بی اساس فراهم می کند.			
	قمر مقارنه مریخ	۱۵ حمل - 3:54	۱۶ حمل - 0:16	۱۷ حمل - 20:06
این هنگام زمینه ساز ستیزه جویی؛ کم حرفی؛ دشمنی با زنان؛ یعنی رفتارهایی را ببینی که به این مواضع کشیده بشوی، و به افزایش خیال و توهم (که تو را به دورترین احتمالات می کشاند) و خصومت با زنان منتهی شود می باشد، بهتر است که در این هنگام به هیچ کار مهمی دست نیازیده و به استراحت پردازی، این وضعیت برای سلامتی بویژه روان بسیار مضر می باشد. تو را به حالت بی قیدی و بی تفاوتی و اسراف و تندی در رفتار و زربارنرفتن می کشاند، این وقت از نظر انسجام خانواده نامناسب است.				
قمر ضد نوازی زحل	۱۵ حمل - 6:12	۱۵ حمل - 11:13	۱۵ حمل - 16:06	
قمر مقابلہ شیرون	۱۵ حمل - 9:24	۱۶ حمل - 5:50	۱۷ حمل - 1:42	
قمر تثلیث پلوتون	۱۵ حمل - 12:42	۱۶ حمل - 9:01	۱۷ حمل - 4:48	
در این هنگام زمینه داشتن حکم و تشخیص صائب و استعدادهای معنوی وجود داشته و تو را به ابداع و ابتکار وا می دارد.				
قمر تثلیث قمر آسود	۱۵ حمل - 17:06	۱۶ حمل - 13:25	۱۷ حمل - 9:12	
قمر نوازی شمس	۱۵ حمل - 17:24	۱۶ حمل - 21:46	۱۶ حمل - 2:06	
زهره در برج فلکی جوزا	۱۵ حمل - 18:18	ادامه تا	۱۷ آسود - 16:43	

تاریخ	وقایع نجومی طیبی	شروع اتصال تاریخ ساعت	لحظه دقیق اتصال	نهایت انصراف تاریخ ساعت	
۱۲ جمادی الاولی = ۱۶ فروردین	مقارنه قمر با ظهر الأسد	۱۶ حمل - 06:25	۱۶ حمل - 07:15	۱۶ حمل - 08:06	
	قمر در وجه دوم برج نجمی آسَد وجه و دریچان مشتری	۱۶ حمل - 10:25	ادامه تا	۱۷ حمل - 2:56	
	قمر در برج نجمی آسَد حد زهره	۱۶ حمل - 3:43	ادامه تا	۱۶ حمل - 12:05	
	قمر در برج نجمی آسَد حد زحل	۱۶ حمل - 12:05	ادامه تا	۱۷ حمل - 23:39	
	قمر + منزل زبیره	۱۶ حمل - 02:28	ادامه تا	۱۷ حمل - 18:58	
	قمر تثلیث مشتری	۱۶ حمل - 20:12	۱۶ حمل - 16:35	۱۷ حمل - 12:30	
	در این هنگام زمینه فراهم شدن عطوفت و مودت و موقعیت و محبوبیت اجتماعی و سلامتی و بهره مندی نزد جنس مخالف، وجود دارد و این وقت به آشنایی با اشخاص ذی نفوذ کمک کرده، و زمینه مورد تقدیر قرار گرفتن از مسؤولان ما فوق نیز هست. همچنین دلالت بر بروز رفتار خوشبینانه و کریمانه، و ترغیب به مسافرتها و دیدارهای مفید برای وضعیت خود؛ دارد.				
	قمر صد نوازی شیرون	۱۶ حمل - 2:18	۱۶ حمل - 6:53	۱۶ حمل - 11:24	
	قمر صد نوازی عطارد	۱۶ حمل - 8:48	۱۶ حمل - 13:06	۱۶ حمل - 17:24	
	قمر مقابله عطارد	۱۶ حمل - 12:54	ادامه تا	۱۷ حمل - 23:39	
	این هنگام زمینه آشفنگی خیال؛ بخصوص در وضعیت خستگی شخص فراهم بوده؛ امکان مواجهه با حوادث وجود داشته، زمینه ناتوانی مدیریت افکار و گفتار و حافظه وجود دارد، همچنین زمینه عصبی بودن و برانگیخته شدن (از کوره در رفتن) و ابتلای به سوء تفاهم و برداشت غیر صحیح را فراهم می کند، لذا باید مراقب نحوه حرف زدن و نوع سخن بود.				
	قمر نوازی اورانوس	۱۶ حمل - 12:54	۱۶ حمل - 17:20	۱۷ حمل - 21:42	
زهره تریب شیرون	۱۶ حمل - 12:00	۲۵ حمل - 1:06	۴ ثور - 1:00		
زهره در وجه اول برج نجمی ثور وجه عطارد و دریچان زهره	۱۶ حمل - 03:52	ادامه تا	۲۸ حمل - 21:27		
بیت زهره؛ در برج نجمی ثور	۱۶ حمل - 03:52	ادامه تا	۱۸ آسَد - 02:36		
زهره در برج نجمی ثور حد زهره	۱۶ حمل - 03:52	ادامه تا	۲۵ حمل - 09:19		
مکت بعد از تراجع عطارد در برج نجمی دلو	۱۶ حمل - 03:11	ادامه تا	۱۷ حمل - 23:11		
از آنجا که کوکب عطارد دلالت اساسی دارد بر تفکر و ادراک، پردازش کارها و انتشار اطلاعات و هر چیز وابسته به ارتباطات، مانند تجارت، تحصیل و حواس پنجگانه، لذا در هنگام مکت این امور با رکود مواجه می گردد.					
۱۳ جمادی الاولی = ۱۷ فروردین	روز محذور ماه آذار اسپندری	۱۷ حمل	ادامه تا	۱۸ حمل	
	قمر خالی السیر	۱۷ حمل - 8:37	ادامه تا	۱۸ حمل - 19:10	
	قمر در برج فلکی میزان	۱۷ حمل - 18:32	ادامه تا	۱۹ حمل - 18:17	
	قمر در وجه سوم برج نجمی آسَدوجه و دریچان مریخ	۱۷ حمل - 2:56	ادامه تا	۱۸ حمل - 19:10	
	قمر در برج نجمی آسَد حد عطارد	۱۷ حمل - 23:39	ادامه تا	۱۷ حمل - 9:27	
	قمر در برج نجمی آسَد حد مریخ	۱۷ حمل - 9:27	ادامه تا	۱۸ حمل - 19:10	
	قمر + منازل صرفه و عواء	۱۷ حمل - 18:58 عواء - 10:36	ادامه تا	۱۹ حمل - 19:07	
	مقارنه قمر با صرفه	۱۷ حمل - 23:28	۱۷ حمل - 00:19	۱۷ حمل - 01:07	
	قمر تثلیث زهره	۱۷ حمل - 1:00	۱۸ حمل - 21:41	۱۸ حمل - 18:00	
	این هنگام با افزایش نیروی تخیل و محبت و مودت و خوش بینی همراه بوده؛ و امکان گذران اوقات بسیار خوش و لذت بخش را فراهم می کند همچنین صلح و آرامش در روابط عاطفی را ببار می آورد.				
	قمر صد نوازی اورانوس	۱۷ حمل - 1:24	۱۷ حمل - 5:50	۱۷ حمل - 10:12	
	قمر نوازی عطارد	۱۷ حمل - 6:12	۱۷ حمل - 10:44	۱۷ حمل - 15:12	
قمر نوازی شیرون	۱۷ حمل - 11:30	۱۷ حمل - 15:50	۱۸ حمل - 20:12		

تاریخ	وقایع نجومی طبی	شروع اتصال تاریخ ساعت	لحظه دقیق اتصال	نهایت انصراف تاریخ ساعت
	هنگام استقبال	شب چهاردهم ماه	ادامه تا	شب بیست و دوم
<p>* این هنگام مد رطوبات ایدان میباش؛ همچنانکه در اوقات مد آب دریا بالا بیاید، در این وقت نیز رطوبات بدن از عمق باطن هر عضو یا جز بدن روی به ظاهر او می نهد.</p> <p>در این دوره برای همه چیز و همه کاری زمینة رشد و موفقیت وجود دارد، در این وقت است که نتایج کارهایتان را به بار نشسته می بینید، اگر در دوره تزئین ایمن کار شما رکود داشته؛ در این دوره نیز نتایج کارتان خوب نیست، در مقابل اگر رشد و تحول داشته، در این دوره می بینید که نتایج و دستاورد کارهایتان در حال تحقق است. ماه در دوره استقبال دلالت بر موفقیت بزرگ یا رکود عمیق است، اگر برنامه هایتان موافق شرایط ماه در مرحله های گذشته و با مراعات آنها بوده در این دوره دستاوردهای کارتان را بهره مند می شوید.</p> <p>کارها تا به نتیجه رسیدن پیگیری شده و موفقیت قرین آنهاست، همانطور که اشاره شد، اگر نقطه شروع خوب بوده و بدانید چگونه موانع را پشت سر بگذارید، موفقیت‌های شغلی مانند روابط عاطفی به بقیه عناصر هیئت فلکی شخص و طالع شروع آن کار نیز بستگی دارد، ولذا صرفاً با وضعیت قمر در حال استقبال نمی توان حکم قطعی به موفقیت آن کار کرد، ولی به هر حال دوره استقبال قمر ارتباط مهمی با موفقیت امور دارد.</p> <p>از نظر اجتماعی: روابط و تماسهای اجتماعی در این مرحله افزایش می یابد، و خوشوقتی و پرحرفی فضای حاکم بر نوع این دیدارهاست.</p> <p>از نظر عاطفی: ارتباطهای عاطفی در این هنگام مواج با درگیریها و نزاع و اتهامات است، و هر طرف توقع کوتاه آمدن طرف مقابل را داشته، و توقعات طرفین از یکدیگر افزایش می یابد، ولی نوعاً این مشکلات منتهی به جدایی نمی گردد.</p>				
	مثله قمر: در برج نجمی سنبله	۱۸ حمل - 19:08	ادامه تا	۲۰ حمل - 18:52
	قمر در وجه اول برج نجمی سنبله وجه شمس و دریجان عطارد	۱۸ حمل - 19:10	ادامه تا	۱۸ حمل - 11:11
	قمر در وجه دوم برج نجمی سنبله وجه زهره و دریجان زحل	۱۸ حمل - 11:11	ادامه تا	۱۹ حمل - 3:04
	قمر در برج نجمی سنبله حد عطارد	۱۸ حمل - 19:10	ادامه تا	۱۸ حمل - 6:24
	قمر در برج نجمی سنبله حد زهره	۱۸ حمل - 6:24	ادامه تا	۱۹ حمل - 22:19
	مقارنه قمر با عواء	۱۸ حمل - 07:35	۱۸ حمل - 08:23	۱۸ حمل - 09:11
	قمر ضد نوازی شمس	۱۸ حمل - 23:48	۱۸ حمل - 4:32	۱۸ حمل - 9:24
	قمر نوازی زحل	۱۸ حمل - 5:42	۱۸ حمل - 10:09	۱۸ حمل - 14:42
	قمر مقارنه زحل	۱۸ حمل - 18:24	۱۹ حمل - 13:15	۲۰ حمل - 8:06
<p>در این هنگام زمینه ضعف اراده و دمدمی مزاجی و نارضایتی و پنهان گیری و لجاجت و میل به افسردگی افزایش می یابد زمینه آشفتگی روانی، زیادی حساسیت؛ تغییر حال بی دلیل از خوشرفتاری به بدبینی، از شور و شوق به سستی همت وجود داشته، گریه و ناراحتی از قسمت فایده ای نداشته و تنها شرایط را سختتر می کند، امکان بروز به هم ریختگیهای در سلامتی و بخصوص در رابطه با معده و روده ها وجود داشته، از گوشه گیری بهره‌ریز و سعی کن با افراد خوش برخورد و بانشاط و شاداب؛ خود را سرگرم کنی.</p>				
	عطارد نوازی شایرون	۱۸ حمل - 7:00	ادامه تا	۲۷ حمل - 20:00
	شمس در برج نجمی حوت حد عطارد	۱۸ حمل - 22:11	ادامه تا	۲۱ حمل - 23:26
	قمر آسود در برج نجمی حمل حد عطارد	۱۸ حمل - 09:34	ادامه تا	۲۸ جوزا - 13:33
	قمر خالی السیر	۱۹ حمل - 13:15	ادامه تا	۲۰ حمل - 18:55
	قمر در برج فلکی عقرب	۱۹ حمل - 18:17	ادامه تا	۲۱ حمل - 18:12
	قمر در وجه سوم برج نجمی سنبله وجه عطارد و دریجان زهره	۱۹ حمل - 3:04	ادامه تا	۲۰ حمل - 18:54
	قمر در برج نجمی سنبله حد مشتری	۱۹ حمل - 22:19	ادامه تا	۱۹ حمل - 4:39
	قمر در برج نجمی سنبله حد مریخ	۱۹ حمل - 4:39	ادامه تا	۱۹ حمل - 15:44
	قمر در برج نجمی سنبله حد زحل	۱۹ حمل - 15:44	ادامه تا	۲۰ حمل - 18:54
	قمر + منازل سماک و غفر	۱۹ حمل - 19:07 غفر - 15:35	ادامه تا	۲۰ حمل - 14:27

۱۴ جمادی الاولی = ۱۸ فروردین

۱۵ جمادی الاولی

تاریخ	وقایع نجومی طبی	شروع اتصال تاریخ ساعت	لحظه دقیق اتصال	نهایت انصراف تاریخ ساعت
۱۵ جمادی الاولی = ۱۹ فروردین	مقارنه قمر با سماک الأعزل	۱۹ حمل - 03:18	۱۹ حمل - 04:05	۱۹ حمل - 04:53
	مقارنه قمر با سماک الرامح	۱۹ حمل - 03:54	۱۹ حمل - 04:42	۱۹ حمل - 05:30
	قمر نوازی نبتون	۱۹ حمل - 21:30	۱۹ حمل - 2:14	۱۹ حمل - 7:12
	قمر ضد نوازی مریخ	۱۹ حمل - 5:42	۱۹ حمل - 10:44	۱۹ حمل - 16:00
	قمر تسدیس مریخ	۱۹ حمل - 5:42	۲۰ حمل - 0:31	۲۱ حمل - 19:24
این هنگام زمینه ساز ستیزه جویی؛ کم حرفی؛ دشمنی با زنان؛ یعنی رفتارهایی را ببینی که به این مواضع کشیده بشوی، و به افزایش خیال و توهم (که تو را به دورترین احتمالات می کشاند) و خصومت با زنان منتهی شود می باشد، بهتر است که در این هنگام به هیچ کار مهمی دست نازیده و به استراحت پردازی، این وضعیت برای سلامتی بویژه روان بسیار مضر می باشد. تو را به حالت بی قیدی و بی تفاوتی و اسراف و تندی در رفتار و زیربارنرفتن می کشاند، این وقت از نظر انسجام خانواده نامناسب است.				
۱۶ جمادی الاولی = ۲۰ فروردین	شمس تسدیس نبتون	۱۹ حمل - 19:00	۳ ثور - 12:18	۱۹ ثور - 6:00
	این هنگام دلالت دارد بز: فراهم بودن تخیل بارور و نمونه؛ همراه با الهام و استعدادهای هنری و نیروی حدس و بیش بینی؛ و تمایل به رؤیاهای؛ بطوریکه سبب فراهم شدن آرامش درونی شخص شده، و شرایط مناسب برای کار و فعالیت را برای او بوجود می آورد.	شمس ضد نوازی زحل	۱۹ حمل - 20:00	۲۱ حمل - 6:55
کاهش نور قمر هنگامی که قمر ناقص النور باشد (در غیر آیام خسوف)؛ اقدام به کارهایی که آشکاری یا افزونی و ازدیاد یا شهرت به مصلحت و موفقیت آن نیست، مانند حجامت و فصد که در آنها خونریزی وجود دارد؛ مناسب می باشد. اما کارهایی که موفقیتش مرهون رشد و افزایش و مطرح شدن و آشکار شدن بیشتر است، نامناسب می باشد.				
۱۶ جمادی الاولی = ۲۰ فروردین	قمر صاعد در فلک اوج	۲۰ حمل - 20:05	ادامه	۲ ثور - 17:02
	قمر در برج نجمی میزان	۲۰ حمل - 18:52	ادامه	۲۳ حمل - 18:48
	مقارنه قمر با زیانا جنوبی	۲۰ حمل - 12:58	۲۰ حمل - 13:45	۲۰ حمل - 14:33
	قمر در وجه اول برج نجمی میزان وجه قمر و دریجان زهره	۲۰ حمل - 18:54	ادامه	۲۰ حمل - 10:46
	قمر در وجه دوم برج نجمی میزان وجه و دریجان زحل	۲۰ حمل - 10:46	ادامه	۲۱ حمل - 2:43
	قمر در برج نجمی میزان حد زحل	۲۰ حمل - 18:54	ادامه	۲۰ حمل - 4:25
	قمر در برج نجمی میزان حد عطارد	۲۰ حمل - 4:25	ادامه	۲۰ حمل - 17:08
	قمر در برج نجمی میزان حد مشتری	۲۰ حمل - 17:08	ادامه	۲۱ حمل - 4:19
	قمر + منزل زیانا	۲۰ حمل - 14:27	ادامه	۲۱ حمل - 13:22
	قمر ضد نوازی مشتری	۲۰ حمل - 19:12	۲۰ حمل - 0:58	۲۰ حمل - 7:06
	قمر مقابله قمر آسود	۲۰ حمل - 19:12	۲۰ حمل - 14:21	۲۱ حمل - 9:36
	قمر ضد نوازی قمر آسود	۲۰ حمل - 8:36	۲۰ حمل - 15:21	۲۱ حمل - 22:54
	قمر تثلیث عطارد	۲۰ حمل - 14:18	۲۱ حمل - 9:56	۲۲ حمل - 6:00
	در این هنگام قدرت تخیل و ابداع افزایش یافته و نیروی حافظه و توانایی استدلال قوت می گیرد؛ همچنین فراهم کننده کفایتیهای ممتازی در زمینه تجارت است، پیدایش شدن حالت اعتماد به نفس؛ و قدرت و سهولت تعبیر از مقاصد و ایده ها موجب درخشش شخصیت می گردد، وضعیت فلکی مناسبی است که به توازن عقلمی و فکری و روشنی افکار کمک می کند، زمینه ملاقاتهای موفق و جایبیهایی پیش بینی نشده وجود دارد.			
شمس تثلیث مریخ	۲۰ حمل - 12:00	۵ ثور - 3:59	۲۵ ثور - 21:00	
در این هنگام زمینه افزایش شجاعت و دلیری و مقاومت و روحیه مبارزه با سختیها وجود داشته، وقت مناسبی برای دفاع از اندیشه ها و حقوق تو و نیز برداشتن گامهای مهم می باشد. بهتر است از انجام هر گونه فعالیت مهم مانند ازدواج یا اشتغال پرهیز شود، چونکه احساسات در تصمیم گیریهای این وقت غلبه دارد، و دلالت دارد بر وجود زمینه جهت امور عاطفی، ولی بهتر است که از هر اقدام و یا فعالیت مهمی مانند ازدواج یا اشتغال پرهیز کرد، چه اینکه جنبه احساساتی آن بر آن غالب خواهد بود.				

تاریخ	وقایع نجومی طیبی	شروع اتصال تاریخ ساعت	لحظه دقیق اتصال	نهایت انصراف تاریخ ساعت	
۱۶ جمادی	مکت قبل از تراجح پلوتون در برج نجمی قوس	۲۰ حمل - 07:25	ادامه تا	۲۵ حمل - 07:25	
کوکب پلوتون در سیر مستقیمش از آنجا که کوکب پلوتون به طور کلی دلالت دارد بر: حساسیتهای فیزیکی... لذا در حالت مکت اثرات پلوتون را کم می گردد و خواص و موارد مربوط به دلالتهای پلوتون طیبی ایام مکت با رکود مواجه می شوند.					
۱۷ جمادی اولی = ۲۱ فروردین	قمر خالی السیر	۲۱ حمل - 9:56	ادامه تا	۲۲ حمل - 18:50	
	قمر در طریقه محترقه	۲۱ حمل - 23:32	ادامه تا	۲۲ حمل - 23:43	
	قمر در برج فلکی قوس	۲۱ حمل - 18:12	ادامه تا	۲۴ حمل - 20:02	
	قمر در وجه سوم برج نجمی میزان وجه مشتری و دریجان عطارد	۲۱ حمل - 2:43	ادامه تا	۲۲ حمل - 18:50	
	قمر در برج نجمی میزان حد زهره	۲۱ حمل - 4:19	ادامه تا	۲۱ حمل - 15:35	
	قمر در برج نجمی میزان حد مریخ	۲۱ حمل - 15:35	ادامه تا	۲۲ حمل - 18:50	
	قمر + منزل اکلیل	۲۱ حمل - 13:22	ادامه تا	۲۲ حمل - 05:06	
	مقارنه قمر با زانای شمالی	۲۱ حمل - 19:47	۲۱ حمل - 20:35	۲۲ حمل - 21:23	
	مقارنه قمر با اکلیل	۲۱ حمل - 18:02	۲۲ حمل - 18:49	۲۲ حمل - 19:38	
	قمر توارز پلوتون	۲۱ حمل - 19:00	۲۱ حمل - 3:00	۲۱ حمل - 12:42	
قمر تربیع نبتون	۲۱ حمل - 2:36	۲۲ حمل - 21:59	۲۲ حمل - 17:42		
این هنگام زمینه ساز افسردگی و واداشتن به سستی و بی توجهی و نداشتن رفتار راست و پاکیزه در ارتباطات و برخوردها بوده، و تو را به بزرگنمایی مشکلات واداشته؛ و نگرانیهای بی اساس فراهم می کند.					
قمر تربیع مریخ	۲۱ حمل - 5:06	۲۲ حمل - 0:22	۲۲ حمل - 20:00		
این هنگام زمینه ساز ستیزه جویی؛ کم حرفی؛ دشمنی با زنان؛ یعنی رفتارهایی را بینی که به این مواضع کشیده بشوی، و به افزایش خیال و توهم (که تو را به دورترین احتمالات می کشاند) و خصومت با زنان منتهی شود می باشد؛ بهتر است که در این هنگام به هیچ کار مهمی دست نازیده و به استراحت پرداز، این وضعیت برای سلامتی بویژه روان بسیار مضر می باشد. تو را به حالت بی قیدی و بی تفاوتی و اسراف و تندی در رفتار و زیربارنرفتن می کشاند، این وقت از نظر انسجام خانواده نامناسب است.					
قمر مقابله زهره	۲۱ حمل - 6:54	۲۲ حمل - 3:27	۲۲ حمل - 0:30		
این هنگام با افزایش نیروی تخیل و محبت و مودت و خوش بینی همراه بوده؛ و امکان گذران اوقات بسیار خوش و لذت بخش را فراهم می کند همچنین صلح و آرامش در روابط عاطفی را بسیار می آورد.					
قمر تثلیث اورانوس	۲۱ حمل - 7:36	۲۲ حمل - 3:02	۲۲ حمل - 22:54		
در این هنگام زمینه فراهم شدن افکار بکر و ابتکاری؛ و سرگرمیهای پیش بینی نشده و افزایش اهتمام به علوم روز و تلویزیون و سینما و.. و میل به هر چه فوق العاده و عجیب است؛ وجود دارد. این هنگام دلالت دارد بر: برانگیزنده تخیل و وجود آورنده ایده ها و طرحهای منثورانه که ندرتاً محقق می گردد، نیاز به خویشتن داری و عدم فرار از مسؤلیت.					
قمر تربیع شیرون	۲۱ حمل - 11:42	۲۲ حمل - 7:12	۲۲ حمل - 3:06		
قمر توارز رأس	۲۱ حمل - 17:18	۲۲ حمل - 10:39 ۲۲ حمل - 13:54	۲۴ حمل - 8:12		
قمر ضد توارز ذنب	۲۱ حمل - 17:18	۲۲ حمل - 10:41 ۲۲ حمل - ۱۳:۵	۲۴ حمل - 8:06		
شمس در برج نجمی حوت حد مریخ	۲۱ حمل - 23:26	ادامه تا	۲۰ حمل - 03:52		
قمر شمالی صاعد از رأس	۲۲ حمل - 6:43	ادامه تا	۵ ثور - 10:10		
هبوط قمر: در برج نجمی عقرب	۲۲ حمل - 18:48	ادامه تا	۲۴ حمل - 20:39		
هبوط قمر: درجه سوم برج نجمی عقرب	۲۲ حمل - 22:05	ادامه تا	۲۲ حمل - 23:43		
قمر در وجه اول برج نجمی عقرب وجه و دریجان مریخ	۲۲ حمل - 18:50	ادامه تا	۲۲ حمل - 11:10		

تاریخ	وقایع نجومی طیبی	شروع اتصال تاریخ ساعت	لحظه دقیق اتصال	نهایت انصراف تاریخ ساعت	
۱۸ جمادی الاولی = ۲۲ فروردین	قمر در وجه دوم برج نجمی عقرب وجه شمس و دريجان مشتري	۲۲ حمل - 11:10	ادامه تا	۲۲ حمل - 3:46	
	قمر در برج نجمی عقرب حد مریخ	۲۲ حمل - 18:50	ادامه تا	۲۲ حمل - 6:14	
	قمر در برج نجمی عقرب حد زهره	۲۲ حمل - 6:14	ادامه تا	۲۲ حمل - 12:49	
	قمر در برج نجمی عقرب حد عطارد	۲۲ حمل - 12:49	ادامه تا	۲۲ حمل - 2:06	
	قمر + منازل قلب و شوله	۲۲ حمل - 05:06 شوله - 18:07	ادامه تا	۲۲ حمل - 18:15	
	مقارنه قمر با قلب العقرب	۲۲ حمل - 04:43	۲۲ حمل - 05:31	۲۲ حمل - 06:21	
	قمر تسدیس زحل	۲۲ حمل - 18:06	۲۲ حمل - 14:05	۲۴ حمل - 10:30	
	در این هنگام زمینه ضعف اراده و دمدمی مزاجی و ناراضیاتی و بهانه گیری و لجاجت و میل به افسردگی افزایش می باید زمینه آشفتگی روانی، زیادی حساسیت؛ تغییر حال بی دلیل از خوشرفتاری به بدبینی، از شور و شوق به سستی همت وجود داشته، گریه و ناراحتی از قسمت فایده ای نداشته و تنها شرایط را سختتر می کند، امکان بروز به هم ریختگیهای در سلامتی و بخصوص در رابطه با معده و روده ها وجود داشته، از گوشه گیری بپرهیز و سعی کن با افراد خوش برخورد و بانشاط و شاداب؛ خود را سرگرم کنی.				
	شمس در وجه سوم برج نجمی حوت وجه و دريجان مریخ	۲۲ حمل - 23:53	ادامه تا	۱ ثور - 05:00	
	عطارد در برج نجمی دلو حد زحل	۲۲ حمل - 13:29	ادامه تا	۲۹ حمل - 11:26	
قمر خالی السیر	۲۲ حمل - 14:05	ادامه تا	۲۴ حمل - 20:42		
قمر در وجه سوم برج نجمی عقرب وجه زهره و دريجان قمر	۲۲ حمل - 3:46	ادامه تا	۲۴ حمل - 20:41		
قمر در برج نجمی عقرب حد مشتری	۲۲ حمل - 2:06	ادامه تا	۲۲ حمل - 10:30		
قمر در برج نجمی عقرب حد زحل	۲۲ حمل - 10:30	ادامه تا	۲۴ حمل - 20:41		
قمر + منزل نعام	۲۲ حمل - 18:15	ادامه تا	۲۵ حمل - 20:41		
مقارنه قمر با لسعة العقرب	۲۲ حمل - 04:17	۲۲ حمل - 05:08	۲۲ حمل - 05:59		
مقارنه قمر با شوله	۲۲ حمل - 05:15	۲۲ حمل - 06:05	۲۲ حمل - 06:55		
مقارنه قمر با النصل	۲۲ حمل - 16:32	۲۲ حمل - 17:23	۲۲ حمل - 18:14		
قمر تربیع عطارد	۲۲ حمل - 2:06	۲۲ حمل - 13:05	۲۴ حمل - 10:30		
۱۹ جمادی الاولی = ۲۳ فروردین	این هنگام زمینه آشفتگی خیال؛ بخصوص در وضعیت خستگی شخص فراهم بوده؛ امکان مواجهه با حوادث وجود داشته، زمینه ناتوانی مدیریت افکار و گفتار و حافظه وجود دارد، همچنین زمینه عصبی بودن و برانگیخته شدن (از کوره در رفتن) و ابتلاي به سوء تفاهم و برداشت غیر صحیح را فراهم می کند، لذا باید مراقب نحوه حرف زدن و نوع سخن بود.				
	قمر تسدیس نپتون	۲۲ حمل - 3:48	۲۴ حمل - 0:06	۲۵ حمل - 20:54	
	در این هنگام زمینه داشتن حکم و تشخیص صائب و استعدادهای معنوی وجود داشته و تو را به ابداع و ابتکار وا می دارد.				
	قمر تثلیث مریخ	۲۲ حمل - 6:06	۲۴ حمل - 2:23	۲۵ حمل - 23:12	
	این هنگام زمینه ساز ستیزه جویی؛ کم حرفی؛ دشمنی با زنان؛ یعنی رفتارهایی را ببینی که به این مواضع کشیده بشوی، و به افزایش خیال و توهم (که تو را به دورترین احتمالات می کشاند) و خصومت با زنان منتهی شود می باشد، بهتر است که در این هنگام به هیچ کار مهمی دست نیازیده و به استراحت پردازی، این وضعیت برای سلامتی بویژه روان بسیار مضر می باشد. تو را به حالت بی قیدی و بی تفاوتی و اسراف و تندی در رفتار و زیربارنرفتن می کشاند، این وقت از نظر انسجام خانواده نامناسب است.				
	قمر تربیع اورانوس	۲۲ حمل - 9:06	۲۴ حمل - 5:33	۲۵ حمل - 2:30	
	این هنگام زمینه ساز روحیه سرعت انفعال و لجاجت و بدرفتاری و رفتارهای نامتعارف و دگرگونی های ناگهانی در افکار و احساسات و وا داشتن به ارتباطات گذرا و نیز فراف و جدایی می باشد همچنین دلالت دارد بر؛ دمدمی مزاجی و رغبت به بزرگمایی حوادث و مشکلات زندگی روزمره و به آن جلوه ای بیش از حجم واقعیش دادن.				
	قمر تسدیس شیرون	۲۲ حمل - 13:18	۲۴ حمل - 9:56	۲۵ حمل - 7:00	

تاریخ	وقایع نجومی طبی	شروع اتصال تاریخ ساعت	لحظه دقیق اتصال	نهایت انصراف تاریخ ساعت	
۲۰ جمادی الاولی = ۲۴ فروردین	قمر در برج نجمی قوس	۲۴ حمل - 20:39	ادامه تا	۲۶ حمل - 01:28	
	قمر در برج فلکی جدی	۲۴ حمل - 20:02	ادامه تا	۲۶ حمل - 00:48	
	قمر در وجه اول برج نجمی قوس وجه عطارد و دریجان مشتری	۲۴ حمل - 20:41	ادامه تا	۲۴ حمل - 13:56	
	قمر در وجه دوم برج نجمی قوس وجه قمر و دریجان مریخ	۲۴ حمل - 13:56	ادامه تا	۲۵ حمل - 7:33	
	قمر در برج نجمی قوس حد مشتری	۲۴ حمل - 20:41	ادامه تا	۲۴ حمل - 17:26	
	قمر در برج نجمی قوس حد زهره	۲۴ حمل - 17:26	ادامه تا	۲۵ حمل - 2:13	
	مقارنه قمر با عین الرامی	۲۴ حمل - 14:24	۲۴ حمل - 15:16	۲۴ حمل - 16:09	
	مقارنه قمر با الفکه الجنوبیه	۲۴ حمل - 14:42	۲۴ حمل - 15:34	۲۴ حمل - 16:26	
	مقارنه قمر با النسر الواقع	۲۴ حمل - 16:46	۲۴ حمل - 17:37	۲۴ حمل - 18:31	
	قمر تثلیث قمر آسود	۲۴ حمل - 21:48	۲۵ حمل - 18:41	۲۵ حمل - 16:06	
قمر تثلیث مشتری	۲۴ حمل - 2:30	۲۵ حمل - 23:44	۲۶ حمل - 21:30		
در این هنگام زمینه فراهم شدن عطوفت و مودت و موقعیت و محبوبیت اجتماعی و سلامتی و بهره مندی نزد جنس مخالف، وجود دارد و این وقت به آشنایی با اشخاصی که نفعی کمک کرده، و زمینه مورد تقدیر قرار گرفتن از مسؤولان ما فوق نیز هست. همچنین دلالت بر بروز رفتار خوشبینانه و کریمانه، و ترغیب به مسافرتها و دیدارهای مفید برای وضعیت خود؛ دارد.					
قمر نوازی بلوتون	۲۴ حمل - 12:48	۲۵ حمل - 23:22	۲۵ حمل - 8:18		
۲۱ جمادی الاولی = ۲۵ فروردین	شروع ماه نسیان اسکندری	۲۵ حمل	ادامه تا	۲۲ ثور	
	مقارنه قمر با بلده	۲۵ حمل - 03:19	۲۵ حمل - 04:11	۲۵ حمل - 05:05	
	قمر در وجه سوم برج نجمی قوس وجه زحل و دریجان شمس	۲۵ حمل - 7:33	ادامه تا	۲۶ حمل - 1:30	
	قمر در برج نجمی قوس حد عطارد	۲۵ حمل - 2:13	ادامه تا	۲۵ حمل - 9:19	
	قمر در برج نجمی قوس حد زحل	۲۵ حمل - 9:19	ادامه تا	۲۵ حمل - 18:16	
	قمر در برج نجمی قوس حد مریخ	۲۵ حمل - 18:16	ادامه تا	۲۶ حمل - 1:30	
	قمر + منزل بلده	۲۵ حمل - 20:41	ادامه تا	۲۶ حمل - 00:54	
	قمر تریبع زحل	۲۵ حمل - 21:00	۲۵ حمل - 18:12	۲۶ حمل - 15:54	
	در این هنگام زمینه ضعف اراده و دمدمی مزاجی و ناراضیبتی و پنهان گیری و لجاجت و میل به افسردگی افزایش می یابد. زمینه آشفته گی روانی، زیادی حساسیت؛ تغییر حال بی دلیل از خوشرفتاری به بدبینی، از شور و شوق به سستی همت وجود داشته، گریه و ناراحتی از قسمت فایده ای نداشته و تنها شرایط را سختتر می کند، امکان بروز به هم ریختگیهای در سلامتی و بخصوص در رابطه با معده و روده ها وجود داشته، از گوشه گیری بهرهیز و سعی کن با افراد خوش برخورد و بانشاط و شاداب؛ خود را سرگرم کنی.				
	قمر تسدیس عطارد	۲۵ حمل - 2:13	ادامه تا	۲۵ حمل - 9:19	
در این هنگام قدرت تخیل و ابداع افزایش یافته و نیروی حافظه و توانایی استدلال قوت می گیرد؛ همچنین فراهم کننده کفایتهای ممتازی در زمینه تجارت است، پیدایش شدن حالت اعتماد به نفس؛ و قدرت و سهولت تغییر از مقاصد و ایده ها موجب درخشش شخصیت می گردد. وضعیت فلکی مناسبی است که به توازن عقلمی و فکری و روشنی افکار کمک می کند، زمینه ملاقاتهای موفق و جایباییهای پیش بینی نشده وجود دارد.					
قمر ضد نوازی قمر آسود	۲۵ حمل - 3:06	۲۵ حمل - 11:32	۲۶ حمل - 19:06		
قمر تسدیس اورانوس	۲۵ حمل - 13:24	۲۶ حمل - 11:07	۲۷ حمل - 9:24		
در این هنگام زمینه فراهم شدن افکار بکر و ابتکاری؛ و سرگرمیهای پیش بینی نشده و افزایش اهتمام به علوم روز و تلویزیون و سینما و... و میل به هر چه فوق العاده و عجیب است؛ وجود دارد. این هنگام دلالت دارد بر: برانگیزنده تخیل و بوجود آورنده ایده ها و طرحهای متهورانه که ندرتاً محقق می گردد، نیاز به خویشن داری و عدم فرار از مسؤولیت.					
شمس تسدیس شبرون	۲۵ حمل - 19:00	۱۰ ثور - 20:52	۲۶ ثور - 22:00		

تاریخ	وقایع نجومی طبی	شروع اتصال تاریخ ساعت	لحظه دقیق اتصال	نهایت انصراف تاریخ ساعت
۲۱ جمادی الاولی = ۲۵ فروردین	زهره در برج نجمی ثور حد عطارد	۲۵ حمل - 09:19	ادامه تا	۲ ثور - 07:22
	تراجم پلوتون در برج نجمی قوس	۲۵ حمل - 07:25	ادامه تا	۲۶ سنبله - 20:07
	دلالت اجمالی: از آنجا که کوکب پلوتون به طور کلی دلالت دارد بر: حساسیتهای فیزیکی.. لذا در حالت تراجم اثرات پلوتون و خواص و موارد مربوط به دلالتهای پلوتون طی این ایام کاهش چشمگیری پیدا می کند. هنگام تراجم بطور کلی زمان تأمل و بازنگری در کارها است نه شروع هر کاری، و برای شروع کارهای مربوط به کوکب متراج نامناسب است.			
	دلالت تفصیلی: تراجم پلوتون به طور کلی: در این زمان اتفاقات غیر منتظره و ناگهانی در زندگی شما رخ می دهد. در این زمان حس بی رحمی در برخی افراد شعله ور می شود که سیب بروز درگیری با دیگران، جنگ، خودپرستی و خود شیفتگی می شود. دشمنی، کینه ورزی، تفرق و رفتارهای تبعیض آمیز در این زمان بیشتر در جامعه مشاهده می شود.			
	توضیه: در این زمان از هر آنچه که موجب درگیری با دیگران می شود دوری کنید.			
	مکت بعد از تراجم مریخ در برج نجمی اسد	۲۵ حمل - 18:53	ادامه تا	۲۸ حمل - 18:53
از آنجا که کوکب مریخ به طور کلی دلالت دارد بر: جنگاوران، پایه و اساس انرژی فیزیکی افراد، نبرد، ناسازگاری، جنگ، مقابله، آتش، انفجار، آتشفشان، تصادفات (به خصوص به خاطر بی دقتی) آغاز نشان دادن عکس العمل و واکنش است. لذا در حالت مکت اثرات مریخ را کم می گردد و خواص و موارد مربوط به دلالتهای مریخ طی ایام مکت با رکود مواجه می شوند.				
تراجم رأس در برج نجمی عقرب	۲۵ حمل - 14:03	ادامه تا	۵ ثور - 06:40	
تراجم ذنب در برج نجمی ثور	۲۵ حمل - 14:03	ادامه تا	۵ ثور - 06:40	
تربیع اخیر	شب بیست و دوم	ادامه تا	شب ۲۸ ماه	
<p>این هنگام جزر رطوبات است؛ همچنانکه در اوقات جزر آب دریا فرو رود در این وقت نیز رطوبات بدن از ظاهر و روی اعضا؛ به باطن می نهد.</p> <p>این هنگام فرصت مناسبی است برای تأمل و تفکر و بازنگری درباره گذشته و شناسایی آنچه نیاز به تحول یا پیشرفت داشته و نیز شناخت مواردی که نیاز به تصحیح دارد، و این بازنگری در این وقت لازم است، چه در هنگام قبلی (استقبال) موفق بوده یا نبوده باشد، این تفکر ممکن است گاهی موجب دلسردی بشود ولی چه بسیار منجر به دستیابی به راه حلهای جدید و بازبینی گذشته و آمادگی برای حرکتی نوین بشود، پیداکردن ناموفقیتها همیشه مفید بوده و نباید آنرا شکست تلقی کرد، چون عبرت آموزی از آنها خود به تنهایی، يك موفقیت است.</p> <p>کارهایی که در این ایام شروع می شود، یا به موفقیت منتهی می شود و یا به همان ابتدا با شکست مواجه می شود، در این اوقات کسانی که فاقد نشانه های فلکی برای مراجعه ی به خویشتن بوده و این رویه را ندارند، تلاشهایشان نتیجه ی موهومی پیدا می کند، علیرغم اینکه فعالیت بسیاری می کنند، ولی اشخاصی که نشانه های فلکی در زایچه شان مساعد با مراجعه ی به خویشتن است (مانند واجدین اتصالات مسعود میان عطارد و مشتری و زحل با سابر کواکب)، اینها به نتایج رضایت بخشی برای تلاشهایشان می رسند. در گذشته حکام ممالک برای صدور قوانین جدید (که نوعاً مطلوب مردم نبود) از منجمین موقع مناسب را وقتی می پرسیدند، آنها این وقت را توصیه می کردند، چون نوع مردم بخاطر گرفتاریهای شخصی مشغول به امور خود بوده و توجه چندانی به امور جامعه نداشتند.</p> <p>از نظر ارتباطات و فعالیتها اجتماعی: در این دوره روابط اجتماعی وضع بسیار نامناسبی دارد، بیشتر دیدارها برای بحث روی موضوعات سخت و مشکلات و یا کارهای بدیهی اتفاق می افتد، پس در هر چیزی نقد و بررسی و تجدید نظر می شود، ولذا بهتر است در این مدت؛ شخص تا می تواند در خانه باشد، و خیلی با مردم سر و کار نداشته مگر برای ضرورت. ارتباطات واقعی بسیار نادر اتفاق می افتد، و نوعاً افراد به حال شخصی خودشان مشغولند، لذا ایجاد ارتباطات در این مقطع نوعاً ناکام و ناموفق بوده، بلکه در این مدت بسیاری از جداییها اتفاق می افتد، البته با تفکر و حسابرسی دقیق و اینکه جداییشان به مصلحتشان است.</p>				
قمر وسط السیر	شب ۲۶ حمل	ادامه تا	شب ۲۷ حمل	
قمر خالی السیر	۲۶ حمل - 20:05	ادامه تا	۲۶ حمل - 1:30	

۲۱ جمادی الاولی = ۲۵ فروردین

۲۲ جمادی الاولی = ۲۶ فروردین

تاریخ	وقایع نجومی طیبی	شروع اتصال تاریخ ساعت	لحظه دقیق اتصال	نهایت انصراف تاریخ ساعت
۲۲ جمادی الاولی = ۲۶ فروردین	ویال + منلثه قمر: در برج نجمی جدی	۲۶ حمل - 01:28	ادامه تا	۲۸ حمل - 09:20
	قمر در برج فلکی دلو	۲۶ حمل - 00:48	ادامه تا	۲۸ حمل - 08:38
	قمر در وجه اول برج نجمی جدی وجه مشتری و دریجان زحل	۲۶ حمل - 1:30	ادامه تا	۲۷ حمل - 19:48
	قمر در برج نجمی جدی حد عطارد	۲۶ حمل - 1:30	ادامه تا	۲۶ حمل - 14:16
	قمر در برج نجمی جدی حد مشتری	۲۶ حمل - 14:16	ادامه تا	۲۷ حمل - 3:13
	قمر + منازل سعد ذابح و سعد بلع	۲۶ حمل - 00:54 سعد بلع - 14:34	ادامه تا	۲۷ حمل - 07:57
	مقارنه قمر با النسر الطائر	۲۶ حمل - 22:01	۲۶ حمل - 22:55	۲۶ حمل - 23:51
	مقارنه قمر با سعد ذابح	۲۶ حمل - 08:53	۲۶ حمل - 09:48	۲۶ حمل - 10:44
	مقارنه قمر با سعد بلع	۲۶ حمل - 16:08	۲۶ حمل - 17:03	۲۶ حمل - 17:58
	قمر تثلیث زهره	۲۶ حمل - 18:54	۲۶ حمل - 18:10	۲۷ حمل - 18:00
این هنگام با افزایش نیروی تخیل و محبت و مودت و خوش بینی همراه بوده؛ و امکان گذران اوقات بسیار خوش و لذت بخش را فراهم می کند همچنین صلح و آرامش در روابط عاطفی را ببار می آورد.				
۲۳ جمادی الاولی = ۲۶ فروردین	قمر صد نوازی مشتری	۲۶ حمل - 19:00	۲۶ حمل - 1:57	۲۶ حمل - 8:30
	قمر تربیع قمر اسود	۲۶ حمل - 3:06	۲۷ حمل - 1:18	۲۸ حمل - 0:00
	قمر تربیع مشتری	۲۶ حمل - 14:16	ادامه تا	۲۷ حمل - 3:13
	در این هنگام زمینه فراهم شدن عطوفت و مودت و موقعیت و محبوبیت اجتماعی و سلامتی و بهره مندی نزد جنس مخالف، وجود دارد و این وقت به آشنایی با اشخاص ذی نفوذ کمک کرده، و زمینه مورد تقدیر فرار گرفتن از مسؤولان ما فوق نیز هست. همچنین دلالت بر بروز رفتار خوشبینانه و کریمانه، و ترغیب به مسافرتها و دیدارهای مفید برای وضعیت خود؛ دارد.			
۲۳ جمادی الاولی = ۲۷ فروردین	قمر صد نوازی مریخ	۲۶ حمل - 16:18	۲۷ حمل - 22:29	۲۷ حمل - 4:30
	عطارد صد نوازی اورانوس	۲۶ حمل - 3:00	۳۰ حمل - 5:46	۲ ثور - 3:00
	شمس تثلیث پلوتون	۲۶ حمل - 6:00	۱۰ ثور - 12:34	۲۶ ثور - 19:00
	قمر بطیء السیر	شب ۲۷ حمل	ادامه تا	شب ۱۱ ثور
	مقارنه قمر با النیر	۲۷ حمل - 23:53	۲۷ حمل - 00:48	۲۷ حمل - 01:43
	مقارنه قمر با سعد ناشرة	۲۷ حمل - 11:03	۲۷ حمل - 11:59	۲۷ حمل - 12:55
	قمر در وجه دوم برج نجمی جدی وجه مریخ و دریجان زهره	۲۷ حمل - 19:48	ادامه تا	۲۷ حمل - 14:26
	قمر در وجه سوم برج نجمی جدی وجه شمس و دریجان عطارد	۲۷ حمل - 14:26	ادامه تا	۲۸ حمل - 9:22
	قمر در برج نجمی جدی حد زهره	۲۷ حمل - 3:13	ادامه تا	۲۷ حمل - 18:12
	قمر در برج نجمی جدی حد زحل	۲۷ حمل - 18:12	ادامه تا	۲۸ حمل - 1:46
قمر + منزل سعد السعود	۲۷ حمل - 07:57	ادامه تا	۲۸ حمل - 08:15	
قمر نوازی نبتون	۲۷ حمل - 2:00	۲۷ حمل - 7:47	۲۷ حمل - 13:30	
قمر تثلیث زحل	۲۷ حمل - 3:00	۲۸ حمل - 1:20	۲۹ حمل - 0:06	
در این هنگام زمینه ضعف اراده و دمدمی مزاجی و ناراضیاتی و بهانه گیری و لجابت و میل به افسردگی افزایش می باید زمینه آشفتنگی روانی، زیادی حساسیت؛ تغییر حال بی دلیل از خوشرفناری به بدبینی، از شور و شوق به سستی همت وجود داشته، گریه و ناراحتی از قسمت فایده ای نداشته و تنها شرایط را سختتر می کند، امکان بروز به هم ریختگیهای در سلامتی و بخصوص در رابطه با معده و روده ها وجود داشته، از گوشه گیری پرهیز و سعی کن با افراد خوش برخورد و بانشاط و شاداب؛ خود را سرگرم کنی.				
قمر صد نوازی شمس	۲۷ حمل - 9:00	۲۷ حمل - 14:11	۲۸ حمل - 19:18	

تاریخ	وقایع نجومی طبی	شروع اتصال تاریخ ساعت	لحظه دقیق اتصال	نهایت انصراف تاریخ ساعت
۲۳ جمادی الاولی = ۲۷ فروردین	قمر مقارنه نیتون	۲۷ حمل - 14:42	۲۸ حمل - 13:25	۲۹ حمل - 12:36
	در این هنگام زمینه داشتن حکم و تشخیص صائب و استعدادهای معنوی وجود داشته و تو را به ابداع و ابتکار وا می‌دارد.	قمر مقابلہ مریخ	۲۷ حمل - 16:54	۲۸ حمل - 15:44
۲۴ جمادی الاولی = ۲۸ فروردین	قمر خالی السیر	۲۸ حمل - 1:42	ادامہ تا	۲۸ حمل - 9:22
	قمر در برج نجمی دلو	۲۸ حمل - 09:20	ادامہ تا	۳۱ حمل - 19:42
	قمر در برج فلکی حوت	۲۸ حمل - 08:38	ادامہ تا	۳۱ حمل - 18:59
	قمر در وجه اول برج نجمی دلو وجه زهره و دریجان زحل	۲۸ حمل - 9:22	ادامہ تا	۲۹ حمل - 4:35
	قمر در برج نجمی جدی حد مریخ	۲۸ حمل - 1:46	ادامہ تا	۲۸ حمل - 9:22
	قمر در برج نجمی دلو حد عطارد	۲۸ حمل - 9:22	ادامہ تا	۲۹ حمل - 22:48
	قمر + منزل سعد الاخیبة	۲۸ حمل - 08:15	ادامہ تا	۲۹ حمل - 12:57
	مقارنه قمر با ذنب الدجاجة	۲۸ حمل - 12:27	۲۸ حمل - 13:24	۲۸ حمل - 14:22
	قمر نوازی زحل	۲۸ حمل - 22:30	۲۸ حمل - 3:56	۲۸ حمل - 9:18
	قمر تسدیس پلوتون	۲۸ حمل - 4:00	۲۹ حمل - 2:58	۳۰ حمل - 2:18
۲۵ جمادی الاولی = ۲۹ فروردین	در این هنگام زمینه اهتمام به امور و علوم اسرارآمیز و پنهان؛ و نیز افزایش غریزه آمیزشی وجود دارد.	قمر تسدیس قمر اسود	۲۸ حمل - 11:36	۲۹ حمل - 10:52
	شمس ضد نوازی نیتون	۲۸ حمل - 22:00	۳۰ حمل - 16:44	۲ نور - 13:00
	زهره در وجه دوم برج نجمی ثور وجه قمر و دریجان عطارد	۲۸ حمل - 21:27	ادامہ تا	۱۲ ثور - 11:11
	قمر خالی السیر	۲۹ حمل - 17:34	ادامہ تا	۳۱ حمل - 19:45
۲۵ جمادی الاولی = ۲۹ فروردین	مقارنه قمر با سعد الاخیبة	۲۹ حمل - 23:59	۲۹ حمل - 00:56	۲۹ حمل - 01:55
	قمر در وجه دوم برج نجمی دلو وجه و دریجان عطارد	۲۹ حمل - 4:35	ادامہ تا	۳۰ حمل - 0:03
	قمر در برج نجمی دلو حد زهره	۲۹ حمل - 22:48	ادامہ تا	۲۹ حمل - 10:24
	قمر در برج نجمی دلو حد مشتری	۲۹ حمل - 10:24	ادامہ تا	۳۰ حمل - 0:03
	قمر + منزل فرغ اول	۲۹ حمل - 12:57	ادامہ تا	۲۱ حمل - 22:36
	قمر تربیع زهره	۲۹ حمل - 22:48	۲۹ حمل - 6:40	۳۰ حمل - 7:36
۲۵ جمادی الاولی = ۲۹ فروردین	این هنگام با افزایش نیروی تخیل و محبت و مودت و خوش بینی همراه بوده؛ و امکان گذران اوقات بسیار خوش و لذت بخش را فراهم می‌کند همچنین صلح و آرامش در روابط عاطفی را بهار می‌آورد.	قمر تسدیس مشتری	۲۹ حمل - 10:24	۳۰ حمل - 17:30
	در این هنگام زمینه فراهم شدن عطوفت و مودت و موقعیت و محبوبیت اجتماعی و سلامتی و بهره‌مندی نزد جنس مخالف، وجود دارد و این وقت به آشنایی با اشخاص ذی نفوذ کمک کرده، و زمینه مورد تقدیر قرار گرفتن از مسؤولان ما فوق نیز هست. همچنین دلالت بر بروز رفتار خوشبینانه و کریمانه، و ترغیب به مسافرتها و دیدارهای مفید برای وضعیت خود؛ دارد.			

تاریخ	وقایع نجومی طیبی	شروع اتصال تاریخ ساعت	لحظه دقیق اتصال	نهایت انصراف تاریخ ساعت
جمادی الاولی ۲۵	قمر نوازی شبرون	۲۹ حمل - 20:24	۲۹ حمل - 1:42	۲۹ حمل - 6:54
	قمر نوازی عطارد	۲۹ حمل - 4:06	۲۹ حمل - 9:41	۲۹ حمل - 15:12
	قمر ضد نوازی اورانوس	۲۹ حمل - 5:48	۲۹ حمل - 10:58	۲۹ حمل - 16:12
	وبال عطارد: در برج نجمی حوت	۲۹ حمل - 11:26	ادامه تا	۲۰ ثور - 13:20
جمادی الاولی ۲۶	عطارد در برج فلکی حمل	۲۹ حمل - 01:42	ادامه تا	۲۰ ثور - 08:14
	عطارد در وجه اول برج نجمی حوت و دریاچان مشترک	۲۹ حمل - 11:26	ادامه تا	۷ ثور - 10:31
	عطارد در برج نجمی حوت حد زهره	۲۹ حمل - 11:26	ادامه تا	۹ ثور - 22:41
	مقارنه قمر با منکب الفرس	۳۰ حمل - 11:09	۳۰ حمل - 12:09	۳۰ حمل - 13:07
جمادی الاولی ۲۷	قمر در وجه سوم برج نجمی دلو	۳۰ حمل - 0:03	ادامه تا	۲۱ حمل - 19:45
	وجه قمر و دریاچان زهره	۳۰ حمل - 0:03	ادامه تا	۳۰ حمل - 7:55
	قمر در برج نجمی دلو حد مریخ	۳۰ حمل - 0:03	ادامه تا	۲۱ حمل - 19:45
	قمر در برج نجمی دلو حد زحل	۳۰ حمل - 7:55	ادامه تا	۲۱ حمل - 19:45
قمر مقارنه عطارد				
این هنگام زمینه آشفتنگی خیال؛ بخصوص در وضعیت خستگی شخص فراهم بوده؛ امکان مواجهه با حوادث وجود داشته، زمینه ناتوانی مدیریت افکار و گفتار و حافظه وجود دارد، همچنین زمینه عصبی بودن و برانگیخته شدن (از کوره در رفتن) و ابتلا به سوء تفاهم و برداشت غیر صحیح را فراهم می کند، لذا باید مراقب نحوه حرف زدن و نوع سخن بود.				
۲۰ فروردین	قمر نوازی اورانوس	۳۰ حمل - 23:36	۳۰ حمل - 4:51	۳۰ حمل - 10:12
	قمر ضد نوازی عطارد	۳۰ حمل - 0:00	۳۰ حمل - 4:54	۳۰ حمل - 9:54
	قمر ضد نوازی شبرون	۳۰ حمل - 8:42	۳۰ حمل - 14:01	۲۱ حمل - 19:24
	قمر تربیع پلوتون	۳۰ حمل - 14:12	۲۱ حمل - 13:57	۱ ثور - 13:54
در این هنگام زمینه اهتمام به امور و علوم اسرارآمیز و پنهان؛ و نیز افزایش غریزه آمیزشی وجود دارد.				
جمادی الاولی ۲۷	شمس در برج نجمی حوت حد زحل	۳۰ حمل - 03:52	ادامه تا	۱ ثور - 05:00
	قمر در برج نجمی حوت	۲۱ حمل - 19:42	ادامه تا	۲ ثور - 07:50
	قمر در برج فلکی حمل	۲۱ حمل - 18:59	ادامه تا	۲ ثور - 07:05
	قمر در وجه اول برج نجمی حوت و دریاچان مشترک	۲۱ حمل - 19:45	ادامه تا	۲۱ حمل - 15:38
	قمر در وجه دوم برج نجمی حوت و دریاچان مشترک	۲۱ حمل - 15:38	ادامه تا	۱ ثور - 11:41
	قمر در برج نجمی حوت حد زهره	۲۱ حمل - 19:45	ادامه تا	۱ ثور - 19:38
	قمر + منزل فرغ آخر	۲۱ حمل - 22:36	ادامه تا	۱ ثور - 05:12
	مقارنه قمر با جناح الفرس	۲۱ حمل - 06:33	۲۱ حمل - 07:33	۲۱ حمل - 08:33
	مقارنه قمر با سره الفرس	۲۱ حمل - 16:50	۲۱ حمل - 17:49	۱ ثور - 18:50
	قمر تسدیس زهره	۲۱ حمل - 20:18	۱ ثور - 21:40	۲ ثور - 23:18
این هنگام با افزایش نیروی تخیل و محبت و مودت و خوش بینی همراه بوده؛ و امکان گذران اوقات بسیار خوش و لذت بخش را فراهم می کند همچنین صلح و آرامش در روابط عاطفی را ببار می آورد.				
جمادی الاولی ۲۷	قمر ضد نوازی زحل	۳۱ حمل - 6:36	۳۱ حمل - 12:12	۳۱ حمل - 17:54
	عطارد تربیع پلوتون	۲۱ حمل - 18:00	۶ ثور - 17:51	۱۲ ثور - 20:00
این هنگام دلالت بر بروز افسردگی و احساس گناه و افزایش سرسختی دارد، و بروز درگیریهای شدید با محیط و اطرافیان، و حوادث قلبی که علل عصبی داشته یا حوادثی بوسیله آتش اتفاق می افتد.				
شمس نوازی مریخ	۲۱ حمل - 18:00	۳ ثور - 4:18	۵ ثور - 15:00	

تاریخ	وقایع نجومی طیبی	شروع اتصال تاریخ ساعت	لحظه دقیق اتصال	نهایت انصراف تاریخ ساعت
	تحت الشعاع	شب ۲۸ ماه	ادامه تا	آخر ماه
<p>این هنگام جزر رطوبات است؛ همچنانکه در اوقات جزر آب دریا فرو رود در این وقت نیز رطوبات بدن از ظاهر و روی اعضا؛ به باطنی می نهد.</p> <p>این هنگام فرصت مناسبی است برای تأمل و تفکر و بازنگری درباره گذشته و شناسایی آنچه نیاز به تحول یا پیشرفت داشته و نیز شناخت مواردی که نیاز به تصحیح دارد، و این بازنگری در این وقت لازم است، چه در هنگام قبلی (استقبال) موفق بوده یا نبوده باشد، این تفکر ممکن است گاهی موجب دلسردی بشود ولی چه بسیار منجر به دستیابی به راه حل‌های جدید و بازبینی گذشته و آمادگی برای حرکتی نوین بشود، پیداکردن ناموفقیتها همیشه مفید بوده و نباید آنرا شکست تلقی کرد، چون عبرت آموزی از آنها خود به تنهایی، يك موفقیت است.</p> <p>کارهایی که در این ایام شروع می شود، یا به موفقیت منتهی می شود و یا در همان ابتدا با شکست مواجه می شود، در این اوقات کسانی که فاقد نشانه های فلکی برای مراجعه ی به خویش پوده و این رویه را ندارند، تلاش‌هایشان نتیجه ی موهومی پیدا می کند، علیرغم اینکه فعالیت بسیاری می کنند، ولی اشخاصی که نشانه های فلکی در زایچه شان مساعد با مراجعه با به خویشستن است (مانند واجدین اتصالات مسعود میان عطارد و مشتری و زحل با سایر کواکب)، اینها به نتایج رضایت بخشی برای تلاش‌هایشان می رسند. در گذشته حکام ممالک برای صدور قوانین جدید (که نوعاً مطلوب مردم نبود) از منجمین موقع مناسب را وقتی می پرسیدند، آنها این وقت را توصیه می کردند، چون نوع مردم بخاطر گرفتاریهای شخصی مشغول به امور خود بوده و توجه چندانی به امور جامعه نداشتند.</p> <p>از نظر ارتباطات و فعالیتهای اجتماعی: در این دوره روابط اجتماعی وضع بسیار نامناسبی دارد، بیشتر دیدارها برای بحث روی موضوعات سخت و مشکلات و یا کارهای بدیهی اتفاق می افتد، پس در هر چیزی نقد و بررسی و تجدید نظر می شود، ولذا بهتر است در این مدت؛ شخص تا می تواند در خانه باشد، و خیلی با مردم سر و کار نداشته مگر برای ضرورت. ارتباطات واقعی بسیار نادر اتفاق می افتد، و نوعاً افراد به حال شخصی خودشان مشغولند، لذا ایجاد ارتباطات در این مقطع نوعاً ناکام و ناموفق بوده، بلکه در این مدت بسیاری از جداییها اتفاق می افتد، البته با تفکر و حسابرسی دقیق و اینکه جداییشان به صلاحشان است.</p>				
	روز محذور ماه جمادی الاولی	شب بیست و هشتم	ادامه تا	شب بیست و نهم
قمر در وجه سوم برج نجمی حوت وجه و دریجان مریخ	۱ ثور - 11:41	ادامه تا	۲ ثور - 7:52	
قمر در برج نجمی حوت حد مشتری	۱ ثور - 19:38	ادامه تا	۱ ثور - 5:39	
قمر در برج نجمی حوت حدعطارد	۱ ثور - 5:39	ادامه تا	۱ ثور - 9:40	
قمر در برج نجمی حوت حد مریخ	۱ ثور - 9:40	ادامه تا	۲ ثور - 3:50	
قمر + منزل بطن الحوت	۱ ثور - 05:12	ادامه تا	۲ ثور - 07:50	
قمر مقابل زحل	۱ ثور - 22:36	۲ ثور - 22:35	۳ ثور - 22:42	
<p>در این هنگام زمینه ضعف اراده و دمدمی مزاجی و ناراضی و بهانه گیری و لجاجت و میل به افسردگی افزایش می باید زمینه آشفتگی روانی، زیادی حساسیت؛ تغییر حال بی دلیل از خوشرفتاری به بدبینی، از شور و شوق به سستی همت وجود داشته، گریه و ناراحتی از قسمت فایده ای نداشته و تنها شرایط را سختتر می کند، امکان بروز به هم ریختگیهای در سلامتی و بخصوص در رابطه با معده و روده ها وجود داشته، از گوشه گیری بهریز و سعی کن با افراد خوش برخورد و بانشاط و شاداب؛ خود را سرگرم کنی.</p>				
قمر ضد نوازی بنیون	۱ ثور - 3:48	۱ ثور - 9:52	۱ ثور - 16:06	
قمر نوازی شمس	۱ ثور - 7:12	۱ ثور - 14:02	۲ ثور - 21:06	
قمر نوازی مریخ	۱ ثور - 11:54	۱ ثور - 18:08	۲ ثور - 0:36	

تاریخ	وقایع نجومی طبی	شروع اتصال تاریخ ساعت	لحظه دقیق اتصال	نهایت انصراف تاریخ ساعت
۲۸ جمادی الاولی	قمر تثلیث مریخ	۱ ثور - 14:48	۲ ثور - 15:12	۳ ثور - 15:42
	<p>در این هنگام زمینه افزایش شجاعت و دلیری و مقاومت و روحیه مبارزه با سختیها وجود داشته، وقت مناسبی برای دفاع از اندیشه ها و حقوق تو و نیز برداشتن گامهای مهم می باشد. و دلالت دارد بر وجود زمینه جهت امور عاطفی، ولی بهتر است که از هر اقدام و یا فعالیت مهمی مانند ازدواج یا اشتغال بپرهیز کرد، چه اینکه جنبه احساساتی آن بر آن غالب خواهد بود.</p>			
۲۹ جمادی الاولی = ۲ اردیبهشت	شرف شمس: در برج نجمی حمل	۱ ثور - 05:00	ادامه تا	۱ جوزا - 04:14
	شمس در وجه اول برج نجمی حمل وجه و دریجان مریخ	۱ ثور - 05:00	ادامه تا	۱۱ ثور - 11:27
	شمس در برج نجمی حمل حد مشتری	۱ ثور - 05:00	ادامه تا	۷ ثور - 08:41
	قمر خالی السیر	۲ ثور - 22:35	ادامه تا	۳ ثور - 7:52
	قمر در برج نجمی حمل	۲ ثور - 07:50	ادامه تا	۵ ثور - 20:50
	قمر در برج فلکی ثور	۲ ثور - 07:05	ادامه تا	۵ ثور - 20:05
	قمر در وجه اول برج نجمی حمل وجه و دریجان مریخ	۲ ثور - 7:52	ادامه تا	۳ ثور - 4:10
	قمر در برج نجمی حوت حد زحل	۲ ثور - 3:50	ادامه تا	۲ ثور - 7:52
	قمر در برج نجمی حمل حد مشتری	۲ ثور - 7:52	ادامه تا	۳ ثور - 20:02
	قمر + منزل شرطان	۲ ثور - 07:50	ادامه تا	۲ ثور - 06:56
مقارنه قمر با الرشاء	۲ ثور - 23:06	۲ ثور - 00:07	۲ ثور - 01:07	
مقارنه قمر با شرطان	۲ ثور - 08:24	۲ ثور - 09:24	۲ ثور - 10:26	
قمر مقارنه کف الخضب	۲ ثور - 16:47	۲ ثور - 17:48	۲ ثور - 18:49	
قمر تثلیث بلوتون	۲ ثور - 2:06	۳ ثور - 2:25	۴ ثور - 2:48	
<p>در این هنگام زمینه اهتمام به امور و علوم اسرارآمیز و پنهان؛ و نیز افزایش غریزه آمیزشی وجود دارد.</p>				
۳۰ جمادی الاولی = ۳ اردیبهشت	قمر ترازوی مشتری	۲ ثور - 15:12	۲ ثور - 23:06	۳ ثور - 7:42
	زهره در برج نجمی ثور حد مشتری	۲ ثور - 07:22	ادامه تا	۱۷ ثور - 10:12
	قمر هابط در فلک اوج	۳ ثور - 17:02	ادامه تا	۱۷ ثور - 06:39
	مقارنه قمر با المنقار	۳ ثور - 10:01	۲ ثور - 11:02	۲ ثور - 12:03
	مقارنه قمر با بطین	۳ ثور - 18:42	۴ ثور - 19:42	۴ ثور - 20:45
	قمر در وجه دوم برج نجمی حمل وجه و دریجان شمس	۳ ثور - 4:10	ادامه تا	۴ ثور - 0:31
	قمر در برج نجمی حمل حد زهره	۲ ثور - 20:02	ادامه تا	۳ ثور - 6:12
	قمر در برج نجمی حمل حد عطارد	۳ ثور - 6:12	ادامه تا	۴ ثور - 0:31
	قمر + منزل بطین	۳ ثور - 06:56	ادامه تا	۴ ثور - 09:15
	قمر مقارنه مشتری	۲ ثور - 19:18	۴ ثور - 20:10	۵ ثور - 21:06
<p>در این هنگام زمینه فراهم شدن عطوفت و مودت و موقعیت و محبوبیت اجتماعی و سلامتی و بهره مندی نزد جنس مخالف، وجود دارد و این وقت به آشنایی با اشخاص ذی نفوذ کمک کرده، و زمینه مورد تقدیر قرار گرفتن از مسؤولان ما فوق نیز هست، همچنین دلالت بر بروز رفتار خوشبینانه و کریمانه، و ترغیب به مسافرتها و دیدارهای مفید برای وضعیت خود؛ دارد.</p>				
قمر ترازوی قمر آسود	۳ ثور - 4:00	۳ ثور - 13:00	۴ ثور - 23:06	
قمر ضد ترازوی بلوتون	۲ ثور - 15:00	۴ ثور - 1:19	۴ ثور - 13:48	

ماه میزان: تقویم نجومی طبی

ماه نیشان: این ماه سی روز می باشد، در آن روزها بلند می شود و مزاج فصل بهار نیرومند می گردد، و خون به حرکت در می آید، و بادهای شرقی می وزند، در این ماه از خوردنیهای بریان و آنچه با سرکه عمل آمده باشد، استفاده بشود، و خوب است آمیزش و ماساژ با روغن در حمام گرم، و ناشتا آب نخورد، و ریاحین و شکوفه ها و گلها (و عطر و گلاب) بویود.

۲۲ نیشان: شروع کارهای مهم در این روز با موفقیت همراه نیست

ماه ابر: تقویم نجومی طبی

ماه ابر: این ماه آخر فصل بهار است و سی و یکروز می باشد، در آن بادهای صاف و لطیف می شود، از خوردن غذاهای شور و کوشتهای سنگین مانند کله و کوشت گاو؛ و شیر نهی شده است، استحمام (حمام گرم) در اول روز خوب است، ورزش سخت و فعالیت در حال ناشتا خوب نیست، و در صورت لزوم بهتر است قبل از فعالیت غذا خورده شود.

۱۶ ابر: شروع کارهای مهم در این روز با موفقیت همراه نیست.

چند نکته مهم

* هر چند طبایع فصول چهارگانه و ماههای آنها از نظر فلکی همانست که نزد همه معروف است، ولی از نظر حکما و اطباء قاعده اصلی فلکی و طبع و مزاج فصول و ماهها اجمالی و کلی بوده که برحسب خصوصیات مکانی و زمانی و فردی و حالی استثنا خورده و تشدید یا تخفیف پیدا می کند:

۱- خصوصیات مکانی: یعنی که سرزمینهای مختلف شروع فصلها در آنها مختلف است، و ملاک تغییر هواست بر طبق طبیعت فصل، مثال واضح: وقتی در نیمکره شمالی تابستان است همانوقت نیمکره جنوبی زمستان است، همچنین مختصات جغرافیایی که موجب می شود فصلها در آنها کوتاه یا منعدم گردند؛ لذا نقاطی که فاقد برخی فصول اربعه هستند، بر اساس فصلهای موجودشان عمل می شود، و یا اینکه نواحی مختلف زمین یکسان نبوده و از نظر آب و هوا و خشکی و رطوبت یا سردی و گرمی متفاوتند، استوایی یا خشک یا مرطوب یا معتدل یا سردسیر و منجمد می باشند، که این تفاوتهاى منطقه ای و مکانی آن احکام کلی را مقید می کند، خلاصه اینکه ملاک واقعیت آب و هواست نه صرف تقویم و حساب فلکی.

۲- اتفاقات زمانی؛ گاهی اتفاق می افتد که در میان فصل سرما روزی بسیار گرم شود و بالعکس؛ در این موارد ملاحظه طبیعت هوا بکنند نه فصل هر چند مدتش کوتاه باشد.

۳- تفاوتهای مزاجی اشخاص از دموی و صفراوی و سوداوی و بلغمی نیز موجب تشدید یا ترخیص احکام و توصیه های طبی ذکر شده می گردد.

۴- شرایط موقت عارضی از قبیل بیماری و غیر آن که ممکن است بطور موقت شرایط مزاجی مختلفی را ایجاد کند و توصیه های مزبور را تقویت یا تخفیف دهد.

* از این رو توصیه های مزبور بطور اجمالی و کلی بوده و برحسب موارد استثنا تشدید یا تخفیف یا تغییر پیدا می کند.

روز	شماره	ایام هفته	۱۴۳۳ جادی الاخری بیج ثور	۱۳۹۱ اردیبهشت	نیمسال زوایا کنکور الیزبتین	جایگاه ماه	راهنمای طب نجومی
دوشنبه	۱	۴	۱۰	۴	۱۰	بروج نجمی Sidereal بروج فلکی Tropical ساعت تحول	شب اول تا چهاردهم و پانزدهم = نور قمر = افزایش نور هنگامی که قمر زاید الثور باشد (در غیر آیام خسوف)، اقدام به کارهایی که موفقیتش مرهون رشد و افزایش و مطرح شدن و آشکار شدن بیشتر است، مناسب می باشد. اما کارهایی که آشکاری یا افزونی و ازدیاد با شهرت به مصلحت و موفقیت آن نیست، مانند حجامت و فصد که در آنها خونریزی وجود دارد؛ نامناسب می باشد.
سه شنبه	۲	۵	۱۱	۵	۱۱	بروج نجمی Sidereal بروج فلکی Tropical ساعت تحول	قمر در برج نجمی ثور برج نجمی و برج فلکی ثور با اعضای و اجزای زیر از بدن انسان مرتبط است؛ گردن، گلو، سقف دهان، حنجره، لوزه ها، فك (آزواره) پایین، چانه، گوشها، زبان، تارهای صوتی، و ناحیه ی پس سری، غده تیروئید، مخچه هم تحت تأثیر ثور است همچنین مهره اطلس و مهره های گردن، شریانهای (سرخرگ) کاروتید، وریدهای (سیاهرگهای) ژوکولار، سیاهرگ زیر کلویی و مویرگها (رگهای خونی کوچک)، در این وقت اعضای و اجزای مذکور نباید مورد هر گونه اقدام تهاجمی طبی همچون جراحی، نمونه برداری، یا خون گیری، تزریق، و یا واردن کردن فلز یا شیبی دیگر و بکاربردن حرارت یا لیزر قرار گیرند، و در صورت اضطراب یا رعایت تدابیر ویژه ایمنی و اضطرابی مربوطه انجام شود. در وقت عبور قمر در برج نجمی و برج فلکی ثور؛ زمینه ابتلا و شدت بیماریهای زیر بیشتر خواهد بود: هر چیزی که مرتبط با گلو یا خون باشد. گلو درد، خشکی گردن، فشار، اضافی وزن، فعالیت کم غده تیروئید، گواتر (غمداد یا بزرگ شدن غده تیروئید)، دیفتری (گلو درد به اغشاء کاذب)، خروسک، سکنه ی ناقص. از آنجایی که هر برجی اغلب بیماریهای برج مقابل خود را نیز منعکس می کند بنابراین در برج ثور ممکن است بیماریهای برج عقرب نیز بروز کند و سبب بیماریهای آمیزشی، بیوست با قاعدگی نامنظم شود افرادی که وضعیت طبی خاصی در این موارد دارند، آمادگیهای لازم را داشته باشند. کاربرد داروی قی آور و استعمال غرغره خوب است. خونگیری از بدن و شرب دوا و مسهل خوب نیست. خواجه نصیر طوسی: گرچه شاید شرکت و بیع سمن رویان چین فصد کردن خوب نیست گرمابه رفتن همچنین
چهارشنبه	۳	۶	۱۲	۶	۱۲	بروج نجمی Sidereal بروج فلکی Tropical ساعت تحول	قمر در برج نجمی جوزا برج نجمی و برج فلکی جوزا با اعضای و اجزای زیر از بدن انسان مرتبط است؛ بازوها و دستها، انگشتان و شانه ها، غده تیموس، دنده های بالایی، ریه، راههای هوایی و تنفسی، نای، اعصاب و سیستم اعصاب، در این وقت اعضا و اجزای مذکور نباید مورد هر گونه اقدام تهاجمی طبی همچون جراحی، نمونه برداری، یا خون گیری، تزریق، و یا واردن کردن فلز یا شیبی دیگر و بکاربردن حرارت یا لیزر قرار گیرند، و در صورت اضطراب یا رعایت تدابیر ویژه ایمنی و اضطرابی مربوطه انجام شود. در وقت عبور قمر در برج نجمی و برج فلکی جوزا؛ زمینه ابتلا و شدت بیماریهای زیر بیشتر خواهد بود: امراض ریوی و قفسه ی سینه ، ذات الریه (التهاب ریه)، برسام (ذات الجنب، اماس شامه ریه)، برنشیت (اماس نایزه) ، تنگی نفس (آسم) و التهاب اطراف قلب (عشاء خارجی قلب)، بیماریهای مرتبط با قوه ی ذهنی و سیستم اعصاب، ناراحتی اعصاب، بی قراری مخصوصاً از منشا اعصاب، بی خوابی، ضعف حافظه بعلت ضعف یا بیماری مغزی (فراموشی). افرادی که وضعیت طبی خاصی در این موارد دارند، آمادگیهای لازم را داشته باشند. هر چند فصد(در غیر دست) از موضع قمر در برج جوزا خوب است اما در نیمه اول ماه خوب نیست. خواجه نصیر طوسی:
پنجشنبه	۴	۷	۱۳	۷	۱۳	بروج نجمی Sidereal بروج فلکی Tropical ساعت تحول	جامه پوشیدن سزا باشد سفر کردن رواست لیک ناخن چیدن و فصد حجامت را خطاست
جمعه	۵	۸	۱۴	۸	۱۴	بروج نجمی Sidereal بروج فلکی Tropical ساعت تحول	
شنبه	۶	۹	۱۵	۹	۱۵	بروج نجمی Sidereal بروج فلکی Tropical ساعت تحول	

ماه	جایگاه ماه		نسیان (زبان کهن و آئین)	اروپه‌نشینت ۱۳۹۱	برج ثور	جمادی الاخری ۱۴۳۳	ماه	روز	
	بروج نجومی Sidereal ساعت تحول	بروج فلکی Tropical ساعت تحول					ایام هفته	روز	
<p>راهنمای طب نجومی</p> <p>شنب اول تا چهاردهم و بانزدهم = نور قمر = افزایش نور</p> <p>هنگامی که قمر زاید الثور باشد (در غیر آیم خسوف)، اقدام به کارهایی که موفقیتش مرهون رشد و افزایش و مطرح شدن و آشکار شدن بیشتر است، مناسب می باشد. اما کارهایی که آشکاری با افزونی و ازدیاد یا شهرت به مصلحت و موفقیت آن نیست، مانند حجامت و فصد که در آنها خونریزی وجود دارد؛ نامناسب می باشد.</p> <p>تذکره: در صورت تعارض احکام؛ حکم منفی و منع حاکم است</p>	بروج نجومی Sidereal ساعت تحول	بروج فلکی Tropical ساعت تحول	نسیان (زبان کهن و آئین)	اروپه‌نشینت ۱۳۹۱	برج ثور	جمادی الاخری ۱۴۳۳	ماه	روز	
	سرطان ساعت ۱۹:۱۰	سرطان ساعت ۱۹:۵۲	سرطان ساعت ۱۹:۱۰	۱۶	۱۰	۱۰	۷	یکشنبه	یکشنبه
	سرطان ساعت ۱۷:۱۱	سرطان ساعت ۱۷:۱۱	سرطان ساعت ۱۷:۱۱	۱۷	۱۱	۱۱	۸	دوشنبه	دوشنبه
	سرطان ساعت ۱۸:۱۲	سرطان ساعت ۱۸:۱۲	سرطان ساعت ۱۸:۱۲	۱۸	۱۲	۱۲	۹	سه شنبه	سه شنبه
سرطان ساعت ۱۹:۱۳	سرطان ساعت ۱۹:۱۳	سرطان ساعت ۱۹:۱۳	۱۹	۱۳	۱۳	۱۰	چهارشنبه	چهارشنبه	
میزان ساعت ۰۵:۴۰	میزان ساعت ۰۵:۴۰	میزان ساعت ۰۵:۴۰	۲۰	۱۴	۱۴	۱۱	پنجشنبه	پنجشنبه	
میزان ساعت ۲۱:۱۵	میزان ساعت ۲۱:۱۵	میزان ساعت ۲۱:۱۵	۲۱	۱۵	۱۵	۱۲	جمعه	جمعه	

قمر در برج نجومی سرطان

برج نجومی و برج فلکی سرطان با اعضای و اجزای زیر از بدن انسان مرتبط است: مری، معده، دیافراگم، لوزالمعده، پستان، عروق لنفاوی، شش، لبهای فوقانی کبد، استخوان سینه، دنده های پایینی، رحم، در این وقت اعضای و اجزای مذکور نباید مورد هر گونه اقدام تهاجمی طبی همچون جراحی، نمونه برداری، یا خون گیری، تزریق، و یا واردن کردن فلزا شش دیگر و بکاربردن حرارت یا لیزر قرار گیرند. و در صورت اضطراب با رعایت تدابیر ویژه ایمنی و اضطرابی مربوطه انجام شود. در وقت عبور قمر در برج نجومی و برج فلکی سرطان: زمینه ابتلا و شدت بیماریهای زیر بیشتر خواهد بود: سوء هاضمه، مشکلات معده و گوارشی، گاز در معده (ترش کردن معده)، سرفه کردن، سسکسه کردن، استسقا، دلنگ بودن، مالمیخولی (حالت افسردگی، سودا، اضطراب واندیشه بیهوده راجع بهسلامتی خود)، تنشج (عش یا بهوشی) و حمله در زنان،هیجان زیاد، هیستری، حمله عصبی، سنگهای صفرا، زردی (یرقان)، بیماریهای مربوط به پستان، اختلال در دستگاه لنفاوی، مرض چاقی، افرادی که وضعیت طبی خاصی در این موارد دارند، آمادگیهای لازم را داشته باشند.خواجه نصیر طوسی:

داروی مسهل در او خوردن عجب در خور بود
نامه نبوشن چه گویم از همه بهتر بود
می سزد گرمابه رفت موی سر بیسترد و لیک
فصد و تزویج و بنای نو نهادن نیست نیک

قمر در برج نجومی اسد

برج نجومی و برج فلکی اسد با اعضای و اجزای زیر از بدن انسان مرتبط است: معده (قول خواجه نصیر)؛ قلب، آئورت (شریان بزرگ قلب)، ناحیه ی پشتی ستون فقرات، نخاع، بالای کمر، طحال، مسیر گردش خون، در این وقت اعضای و اجزای مذکور نباید مورد هر گونه اقدام تهاجمی طبی همچون جراحی، نمونه برداری، یا خون گیری، تزریق، و یا واردن کردن فلز یا شش دیگر و بکاربردن حرارت یا لیزر قرار گیرند. و در صورت اضطراب با رعایت تدابیر ویژه ایمنی و اضطرابی مربوطه انجام شود. در وقت عبور قمر در برج نجومی و برج فلکی اسد: زمینه ابتلا و شدت بیماریهای زیر بیشتر خواهد بود: مشکلات معده (قول خواجه نصیر)؛ برگشت خون (استفراغ، قی)، تبش قلب، عش (ضعف کردن)، مشکلات کمر و نخاعی، مننژیت نخاعی، خمیدگی ستون فقرات، انوریسما (اتساع شریان)، تصلب شرایین و سخت شدن سرخرگها، آنژین صدری، مشکلات خونی، پر خونی (غلظت بودن خون)، کم خونی و مشکلات قلبی، فشارخون بالا یا پایین. افرادی که وضعیت طبی خاصی در این موارد دارند، آمادگیهای لازم را داشته باشند.

قمر در برج نجومی سنبله

برج نجومی و برج فلکی سنبله با اعضای و اجزای زیر از بدن انسان مرتبط است: ناحیه ی شکم، ناف، روده بزرگ و کوچک، لبهای تحتانی کبد، طحال، سیستم عصبی، روده، معده، ناحیه تحتانی اعصاب پشتی، ناخن، در این وقت اعضای و اجزای مذکور نباید مورد هر گونه اقدام تهاجمی طبی همچون جراحی، نمونه برداری، یا خون گیری، تزریق، و یا واردن کردن فلز یا شش دیگر و بکاربردن حرارت یا لیزر قرار گیرند. و در صورت اضطراب با رعایت تدابیر ویژه ایمنی و اضطرابی مربوطه انجام شود. در وقت عبور قمر در برج نجومی و برج فلکی سنبله زمینه ابتلا و شدت بیماریهای زیر بیشتر خواهد بود: پریتونیت (التهاب صفاق)، کرم کدو، سوء تغذیه، تداخل در جذب کیلوس، تب تیفوئید (مطپفه)، وبا، آپاندیسیت، تشویش و اضطراب، فشارهای عصبی، اختلالات سیستم گوارشی و روده ای، بیماریهای روده ای، اختلال در وریدهای شکمی، بیماریهای شکمی، افرادی که وضعیت طبی خاصی در این موارد دارند، آمادگیهای لازم را داشته باشند. خواجه نصیر طوسی:

خوش بود خوش بیع ترکان سمن سیمیا به نقد
بد بود بد زرگری خاصه علاج فصد و عقد

نام هفته	روز	جداوی الاخری ۱۴۳۳ بیج تور ۱۳۹۱ ارزدهشت ۱۳۹۱ تیسان (بانی کربلا) ۱۳۹۱	جایگاه ماه	
			بروج نجمی Sideral ساعت تحول	بروج فلکی Tropical ساعت تحول
راهنمای طب نجومی				
<p>شب اول تا چهاردهم و بانزدهم = نور قمر = افزایش نور هنگامی که قمر زاید الثور باشد کارهایی که آشکاری با افرونی و ازدیاد یا شهرت به مصلحت و موفقیت آن نیست، مانند حجامت و فصد که در آنها خونریزی وجود دارد؛ نامناسب می باشد. شب شانزدهم تا اخرماه = نور قمر = کاهش نور هنگامی که قمر ناقص الثور باشد (در غیر ایام خسوف)، کارهایی که افرونی و ازدیاد به مصلحت و موفقیت آن نیست، مانند حجامت و فصد که در آنها خونریزی وجود دارد؛ مناسب می باشد.</p>				
قمر در برج نجمی میزان				
شنبه	۱۳	۱۶	۲۲	میزان عقرب 05:54 05:20
یکشنبه	۱۴	۱۷	۲۳	میزان عقرب
قمر در برج نجمی عقرب				
دوشنبه	۱۵	۱۸	۲۴	عقرب قوس 05:14 04:39 هبوط
سه شنبه	۱۶	۱۹	۲۵	عقرب قوس هبوط
چهارشنبه	۱۷	۲۰	۲۶	قوس جدي 05:36 05:00
پنجشنبه	۱۸	۲۱	۲۷	قوس جدي

تاریخ	روز	نام هفته	جایگاه ماه		نسیان (بازمانده از تقویم)	اردیبهشت ۱۳۹۱	برج ثور	جمادی الاخری ۱۴۳۳
			بروج نجمی	بروج فلکی				
<p>راهنمای طب نجومی</p> <p>شب شانزدهم تا احرماه = نور قمر = کاهش نور</p> <p>هنگامی که قمر ناقص النور باشد (در غیر آیام خسوف)، کارهایی که افزونی و ازدیاد به مصلحت و موفقیت آن نیست، مانند حجامت و فصد که در آنها خونریزی وجود دارد؛ مناسب می باشد</p> <p>تذکر: در صورت تعارض احکام؛ حکم منفی و منع حاکم است</p>								
جمعه	۱۹	۲۲	۲۲	۲۸	جدی	۰۸:۴۱	دلو	۰۸:۰۳
شنبه	۲۰	۲۳	۲۳	۲۹	جدی	۰۸:۴۱	دلو	۰۸:۰۳
<p>ماه چون در قوس باشد نیک باشد چار کار اولین ترویج و تعلیم آخرین فصد و شکار</p> <p>قمر در برج نجمی جدی</p>								
یکشنبه	۲۱	۲۴	۲۴	۳۰	دلو	۱۵:۲۳	حوت	۱۴:۴۲
دوشنبه	۲۲	۲۵	۲۵	۱	دلو	۱۵:۲۳	حوت	۱۴:۴۲
سه شنبه	۲۳	۲۶	۲۶	۲	دلو	۱۵:۲۳	حوت	۱۴:۴۲
چهارشنبه	۲۴	۲۷	۲۷	۳	حوت	۰۱:۲۹	حمل	۰۰:۴۵

روز	نام هفته	جمادی الاخری ۱۴۳۳	رجب ثور	اردیبهشت ۱۳۹۱	نار (زبان سرانگیزی: نارین)	جایگاه ماه		
						بروج نجومی Sidereal	بروج فلکی Tropical	ساعت تحول
<p>راهنمای طب نجومی</p> <p>شب شانزدهم تا اخرماه = نور قمر = کاهش نور</p> <p>هنگامی که قمر ناقص النور باشد (در غیر آیام خسوف)، کارهایی که افزونی و ازدیاد به مصلحت و موفقیت آن نیست، مانند حجامت و فصد که در آنها خونریزی وجود دارد؛ مناسب می باشد</p> <p>تذکره: در صورت تعارض احکام؛ حکم منفی و منع حاکم است</p>								
پنجشنبه	۲۵	۲۸	۲۸	۲۸	۴	حوت	حمل	خواجه نصیر طوسی:
جمعه	۲۶	۲۹	۲۹	۲۹	۵	حمل ثور	حمل ثور 13:48 13:03	قلعه ها و حصنها شاید در او کردن بنا نیک نقل (X نقش) و فصد و ترویج؛ زن و دوشیزه
شنبه	۲۷	۳۰	۳۰	۳۰	۶	حمل ثور	حمل ثور	<p>قمر در برج نجمی حوت</p> <p>برج نجمی و برج فلکی حوت با اعضای و اجزای زیر از بدن انسان مرتبط است: بها (قدمین) و انگشتان پا، بیضه ها (قول خواجه نصیر) در این وقت اعضای و اجزای مذکور نباید مورد هر گونه اقدام تهاجمی طبی همچون جراحی، نمونه برداری، یا خون گیری، تزریق، و یا واردن کردن فلز یا شیئی دیگر و بکاربردن حرارت یا لیزر قرار گیرند، و در صورت اضطراب با رعایت تدابیر ویژه ایمنی و اضطرابی مربوطه انجام شود. در وقت عبور قمر در برج نجمی و برج فلکی حوت؛ زمینه ابتلا و شدت بیماریهای زیر بیشتر خواهد بود؛ مشکلات و تغییر شکل در باها، بیضه ها، مرض سل نیز برخی اوقات به عنوان دومین نتیجه ی سرما خوردگی یا باها با دیگر امراض برج حوت پدیدار می شود. این برج همچنین دلالت دارد بر امراض ناحیه شکم که بوسیله ی برج مقابل خود سنبله در این برج منعکس می شود مانند امراض روده ای و نورمها. برج حوت از بیوت نبتون است و نبتون دلالت دارد بر انواع اعتیادها پس در حوت بروز امراض ناشی از مصرف این موارد که ممکن است سبب وقوع هذیان گویی شود رخ می دهد. وقفه در کارهای معمول، بیماریهای تحلیل برنده و بیجالی عمومی، هر چیزی که به کارهای عادی در حال انجام آسیب برساند یا بتدریج سبب فرسایش و تحلیل کارها شود. در سیستم ایمنی مشکلاتی وجود می آید. احتیاس مایعات. عدم توازن و هماهنگی سیستم هورمونی بدن، سرمازدگی ها و اختلال در کارکرد غدد، افرادی که وضعیت طبی خاصی در این موارد دارند، آمادگیهای لازم را داشته باشند. خواجه نصیر طوسی:</p> <p>ماه جون در حوت آید نیک نبود بی شگفت فصد کردن دست را؛ پای را ناخن گرفت</p>
یکشنبه	۲۸	۳۱	۳۱	۳۱	۷	حمل ثور	حمل ثور	<p>قمر در برج نجمی حمل</p> <p>برج نجمی و برج فلکی حمل با اعضای و اجزای زیر از بدن انسان مرتبط است: دو نیمکره ی مغز، صورت، ماهیچه ها، غده صنوبری، ارگانهای مختلف در ارتباط با سر و چشمها، در این وقت اعضای و اجزای مذکور نباید مورد هر گونه اقدام تهاجمی طبی همچون جراحی، نمونه برداری، یا خون گیری، تزریق، و یا واردن کردن فلز یا شیئی دیگر و بکاربردن حرارت یا لیزر قرار گیرند، و در صورت اضطراب با رعایت تدابیر ویژه ایمنی و اضطرابی مربوطه انجام شود. در وقت عبور قمر در برج نجمی و برج فلکی حمل؛ زمینه ابتلا و شدت بیماریهای زیر بیشتر خواهد بود؛ سردرد، درد اعصاب (پی در پی)، اعما (کما)، و شرایط بیهوشی، امراض مغزی و هوشی و خونریزی مغزی، میگرن، مشکلات سینوسی (درون حفره های پیشانی و گونه ها)، سرماخوردگی سر، خون دماغ، تب، التهاب، خونریزی، فشار خون بالا، جوشها، سوختگی، تاول زدن، گزیدگی و یا نیش حشرات افرادی که وضعیت طبی خاصی در این موارد دارند، آمادگیهای لازم را داشته باشند. فصد(درغیر سر و صورت) از موضع قمر در برج حمل خوب است. کاربرد داروی قوی آور و استعمال غرغره خوب است شرب دوا و مسهل خوب نیست.</p>
دوشنبه	۲۹	۱	۱	۱	۸	حمل جوزا	حمل جوزا 02:50 02:05	<p>قمر در برج نجمی ثور</p> <p>در هفته اول ماه جمادی الاخری ذکر شد.</p>
								<p>قمر در برج نجمی جوزا</p> <p>در هفته اول ماه جمادی الاخری ذکر شد.</p>

راهنمای نجومی سلامت تن و روان ماه جمادی الاخری

تاریخ	وقایع نجومی	شروع اتصال تاریخ ساعت	لحظه دقیق اتصال	نهایت انصراف تاریخ ساعت
استمرار وقایع فلکی از ماه قبل				
ادامه فصل بهار	۱ ماه رفته ۲ ماه مانده	ادامه تا	۳۱ جوزا - 14:08	
ادامه ماه نیشان اسکندری	۹ رفته ۱۹ مانده	ادامه تا	۲۳ ثور	
ادامه سیر کواکب، سیارکها و نقاط کیهانی در برج نجمی از ماه قبل				
قمر در برج نجمی حمل	۲ رفته ۱ مانده	ادامه تا	۵ ثور - 20:50	
شرف شمس; در برج نجمی حمل	۲ رفته ۲۸ مانده	ادامه تا	۱ جوزا - 04:14	
وبال و هیبوط عطارد; در برج نجمی حوت	۶ رفته ۱۶ مانده	ادامه تا	۲۰ ثور - 13:20	
بیت زهره; در برج نجمی ثور	۱۹ رفته ۳ ماه مانده	ادامه تا	۱۸ آسد - 02:36	
مریخ در برج نجمی آسد	۵ ماه رفته ۲ ماه مانده	ادامه تا	۱۴ سرطان - 08:17	۱۳۹۱ هـ. ش
مثلثه مشتری; در برج نجمی حمل	۱۰ ماه رفته ۲ ماه مانده	ادامه تا	۲۴ جوزا - 11:09	۱۳۹۱ هـ. ش
زحل در برج نجمی سنبله	۲۱ ماه رفته ۵ ماه مانده	ادامه تا	۱۸ میزان - 02:15	۱۳۹۱ هـ. ش
اورانوس در برج نجمی حوت	۱۳ ماه رفته ۶ سال و ۱ ماه مانده	ادامه تا	۱ جوزا - 15:31	۱۳۹۷ هـ. ش
شرف نپتون; در برج نجمی دلو	۲ ماه رفته ۶ ماه مانده	ادامه تا	۱۶ عقرب - 23:35	۱۳۹۱ هـ. ش
پلوتون در برج نجمی قوس	۳ سال و ۵ ماه رفته ۱۱ سال و ۹ ماه مانده	ادامه تا	۱۳ دلو - 08:35	۱۴۰۲ هـ. ش
رأس در برج نجمی عقرب	۱۴ ماه رفته ۴ ماه مانده	ادامه تا	۶ سنبله - 17:23	۱۳۹۱ هـ. ش
ذنب در برج نجمی ثور	۱۴ ماه رفته ۴ ماه مانده	ادامه تا	۶ سنبله - 17:23	۱۳۹۱ هـ. ش
شرف قمر آسود; در برج نجمی حمل	۴ ماه رفته ۵ ماه مانده	ادامه تا	۲۵ سنبله - 13:02	۱۳۹۱ هـ. ش
شیرون در برج نجمی دلو	۱۴ ماه رفته ۶ سال مانده	ادامه تا	۴ ثور - 05:46	۱۳۹۷ هـ. ش
ادامه سیر کواکب، سیارکها و نقاط کیهانی در برج فلکی از ماه قبل				
قمر در برج فلکی ثور	۲ رفته ۱ مانده	ادامه تا	۵ ثور - 20:05	
شمس در برج فلکی ثور	۳ رفته ۲۷ مانده	ادامه تا	۳۱ ثور - 18:16	
عطارد در برج فلکی حمل	۶ رفته ۱۶ مانده	ادامه تا	۲۰ ثور - 08:14	
زهره در برج فلکی جوزا	۲۰ رفته ۲ ماه مانده	ادامه تا	۱۷ آسد - 16:43	
مریخ در برج فلکی سنبله	۶ ماه رفته ۲ ماه مانده	ادامه تا	۱۳ سرطان - 15:31	۱۳۹۱ هـ. ش
مشتری در برج فلکی ثور	۱۱ ماه رفته ۲ ماه مانده	ادامه تا	۲۳ جوزا - 20:22	۱۳۹۱ هـ. ش
زحل در برج فلکی میزان	۲۱ ماه رفته ۵ ماه مانده	ادامه تا	۱۵ میزان - 23:34	۱۳۹۱ هـ. ش
اورانوس در برج فلکی حمل	۱۳ ماه رفته ۶ سال و ۱ ماه مانده	ادامه تا	۲۵ ثور - 18:17	۱۳۹۷ هـ. ش
نپتون در برج فلکی حوت	۳ ماه رفته ۱۳ سال و ۱۱ ماه مانده	ادامه تا	۱۱ حمل - 15:01	۱۴۰۴ هـ. ش

۱ ماه جمادی الاخری = ۴ اردیبهشت = ۴ ثور = ادامه و استمرار وقایع نجومی از ماه قبل

تاریخ	وقایع نجومی	شروع اتصال تاریخ ساعت	لحظه دقیق اتصال	نهایت انصراف تاریخ ساعت
	پلوتون در برج فلکی جدی	۲سال و ۵ ماه رفته ۱۱سال و ۹ ماه مانده	ادامه تا	۲ دلو - 03:50 ش ۱۴۰۲ هـ.
	رأس در برج فلکی قوس	۱۴ ماه رفته ۴ ماه مانده	ادامه تا	۹ سنبله - 06:06 ش ۱۳۹۱ هـ.
	ذنب در برج فلکی جوزا	۱۴ ماه رفته ۴ ماه مانده	ادامه تا	۹ سنبله - 06:06 ش ۱۳۹۱ هـ.
	قمر أسود در برج فلکی ثور	۴ ماه رفته ۵ ماه مانده	ادامه تا	۲۲ سنبله - 05:20 ش ۱۳۹۱ هـ.
	شیرون در برج فلکی حوت	۱۵ ماه رفته ۶ سال مانده	ادامه تا	۲۸ حمل - 11:10 ش ۱۳۹۷ هـ.
ادامه سیر کواکب سبعة در حدود از ماه قبل				
	قمر در برج نجمی حمل حد عطارد	۲ رفته ۰ مانده	ادامه تا	۴ ثور - 0:31
	شمس در برج نجمی حمل حد مشتری	۳ رفته ۳ مانده	ادامه تا	۷ ثور - 08:41
	عطارد در برج نجمی حوت حد زهره	۶ رفته ۵ مانده	ادامه تا	۹ ثور - 22:41
	زهره در برج نجمی ثور حد مشتری	۳ رفته ۱۳ مانده	ادامه تا	۱۷ ثور - 10:12
	مریخ در برج نجمی اسد حد مشتری	۱ ماه رفته ۱۳ مانده	ادامه تا	۱۷ ثور - 08:37
	مشتری در برج نجمی حمل حد عطارد	۱ ماه رفته ۹ مانده	ادامه تا	۱۲ ثور - 22:46
	زحل در برج نجمی سنبله حد مریخ	۳۹ رفته ۵ ماه مانده	ادامه تا	۱ میزان - 00:58
	اورانوس در برج نجمی حوت حد زهره	۱۳ ماه رفته ۱۴ ماه مانده	ادامه تا	۱۰ سرطان - 14:22 ش ۱۳۹۳ هـ.
	نبتون در برج نجمی دلو حد عطارد	۲ ماه رفته ۶ ماه مانده	ادامه تا	۸ عقرب - 11:00
	پلوتون در برج نجمی قوس حد مشتری	۴۱ ماه رفته ۲۱ ماه مانده	ادامه تا	۱۷ دلو - 18:27 ش ۱۳۹۳ هـ.
	رأس در برج نجمی عقرب حد مریخ	۱ ماه رفته ۴ ماه مانده	ادامه تا	۶ سنبله - 06:11
	ذنب در برج نجمی ثور حد زهره	۱ ماه رفته ۴ ماه مانده	ادامه تا	۶ سنبله - 06:11
	قمر أسود در برج نجمی حمل حد عطارد	۱۷ رفته ۲ ماه مانده	ادامه تا	۲۸ جوزا - 13:33
ادامه سیر کواکب سبعة در وجوه از ماه قبل				
	قمر در وجه دوم برج نجمی حمل وجه و دریجان شمس	۱ رفته ۰ مانده	ادامه تا	۴ ثور - 0:31
	شمس در وجه اول برج نجمی حمل وجه و دریجان مریخ	۳ رفته ۷ مانده	ادامه تا	۱۱ ثور - 11:27
	عطارد در وجه اول برج نجمی حوت وجه زحل و دریجان مشتری	۶ رفته ۳ مانده	ادامه تا	۷ ثور - 10:31
	زهره در وجه دوم برج نجمی ثور وجه قمر و دریجان عطارد	۷ رفته ۸ مانده	ادامه تا	۱۲ ثور - 11:11
	مریخ در وجه اول برج نجمی أسد وجه زحل و دریجان شمس	۴۲ رفته ۲۷ مانده	ادامه تا	۲۱ ثور - 09:11 ش ۱۳۹۱ هـ.
	مشتری در وجه دوم برج نجمی حمل وجه و دریجان شمس	۳۶ رفته ۹ مانده	ادامه تا	۱۲ ثور - 22:47 ش ۱۳۹۱ هـ.
	زحل در وجه سوم برج نجمی سنبله وجه عطارد و دریجان زهره	۶ ماه رفته ۶ ماه مانده	ادامه تا	۱۸ میزان - 02:15 ش ۱۳۹۱ هـ.
استمرار اتصالات قمر از ماه قبل و سایر احوال قمر				
	قمر تثلیث پلوتون	۲ رفته ۰ مانده	۳ ثور - 2:25	۴ ثور - 2:48
در این هنگام زمینه اهتمام به امور و علوم اسرارآمیز و پنهان؛ و نیز افزایش غریزه آمیزشی وجود دارد.				

۱ ماه جمادی الاخری = ۴ اردیبهشت = ۴ ثور = ادامه و استمرار وقایع نجومی از ماه قبل

تاریخ	وقایع نجومی	شروع اتصال تاریخ ساعت	لحظه دقیق اتصال	نهایت انصراف تاریخ ساعت
۱ ماه جمادی الاخری = ۴ اردیبهشت = ۴ ثور	قمر مقارنه مشتری	۱ رفته ۱ مانده	۴ ثور - 20:10	۵ ثور - 21:06
	در این هنگام زمینه فراهم شدن عطوفت و مودت و موقعیت و محبوبیت اجتماعی و سلامتی و بهره مندی نزد جنس مخالف، وجود دارد و این وقت به آشنایی با اشخاص ذی نفوذ کمک کرده، و زمینه مورد تقدیر قرار گرفتن از مسؤولان ما فوق نیز هست. همچنین دلالت بر بروز رفتار خوشبینانه و کریمانه، و ترغیب به مسافرتها و دیدارهای مفید برای وضعیت خود؛ دارد.			
	قمر نوازی قمر آسود	۱ رفته ۰ مانده	۳ ثور - 13:00	۴ ثور - 23:06
	قمر ضد نوازی پلوتون	۱ رفته ۰ مانده	۴ ثور - 1:19	۴ ثور - 13:48
	قمر شمالی صاعد از رأس	۱۲ رفته ۱ مانده	ادامه	۵ ثور - 10:10
	قمر بطی السیر	۸ رفته ۷ مانده	ادامه	شب ۱۱ ثور
	مقارنه قمر با بطن	۱ رفته ۰ مانده	۴ ثور - 19:42	۴ ثور - 20:45
	قمر + منزل بطن	۱ رفته ۰ مانده	ادامه	۴ ثور - 09:15
	قمر هابط در فلك اوج	۱ رفته ۱۳ مانده	ادامه	۱۷ ثور - 06:39
	استمرار اتصالات سایر کواکب از ماه قبل			
	مریخ تثلیث پلوتون	۱ ماه رفته ۱ ماه مانده	۲۶ حوت - 3:24 ۲۸ ثور - 19:26	۱۷ جوزا - 4:00
	این هنگام دلالت دارد بر موضع گیرهای عجولانه و ناصواب و کشیده شدن به شورش و سرکشی و رفتار بر خلاف جریان عمومی جامعه، و مقاومت در برابر سیستم رایج و قوانین متداول. همچنین موجب رکود و از کار افتادن ابتکار عملها و رابطه ها می گردد. همچنین دلالت دارد بر وجود زمینه هدر رفتن وقت در کارها و فعالیتها، و میل به رقابت. این وضعیت فلکی دلالت دارد بر وجود زمینه بسیار مناسب جهت مباشرت زوجیت، ممکن است مشکلی از ناحیه ناتوانی یا سردی با بی اعتنائی یکی از طرفین پیش بیاید، فریفتگی در این هنگام ممکن است به فاجعه منتهی شود.			
	مریخ مقابله شبرون	۵۰ رفته ۱ ماه مانده	۳ حمل - 18:21 ۲۸ ثور - 9:56	۱۹ جوزا - 7:00
	مریخ مقابله نبتون	۲۹ رفته ۱ ماه مانده	ادامه	۲ جوزا - 10:00
	این هنگام دلالت دارد بر: خطیر بودن آن؛ بخاطر وجود زمینه غلبه امیال و تسلط نقاط ضعف شخصی و عادتها، و افزایش غریزه و عدم کنترل آن. همچنین دلالت دارد بر ضعف شدن اراده و توان برای تلاش و ابتکار، و برانگیخته شدن امیال و غرائز نفسانی؛ و وجود زمینه درگیریهایی با محیط خود؛ رغبت به فراموشی مشکلات و ناکامیها و مصرف داروهای آرامبخش، و بروز حوادث مرتبط با آب و گاز و مه.			
	مریخ تسدیس زحل	۱ ماه رفته ۲ مانده	ادامه	۶ ثور - 14:00
	زهره مقارنه ذنب	۲۲ رفته ۵ مانده	۲۴ حمل - 8:57	۹ ثور - 5:00
	زهره مقابله رأس	۲۲ رفته ۵ مانده	۲۴ حمل - 8:57	۹ ثور - 5:00
	زهره تربیع شبرون	۱۹ رفته ۰ مانده	۲۵ حمل - 1:06	۴ ثور - 1:00
	شمس تسدیس نبتون	۱۶ رفته ۱۵ مانده	۳ ثور - 12:18	۱۹ ثور - 6:00
	این هنگام دلالت دارد بر: فراهم بودن تخیل بارور و نمونه؛ همراه با الهام و استعدادهای هنری و نیروی حدس و بیش بینی؛ و تمایل به رؤیاهای؛ بطوریکه سبب فراهم شدن آرامش درونی شخص شده، و شرایط مناسب برای کار و فعالیت را برای او بوجود می آورد.			
	شمس تثلیث مریخ	۱۵ رفته ۲۱ مانده	۵ ثور - 3:59	۲۵ ثور - 21:00
	در این هنگام زمینه افزایش شجاعت و دلیری و مقاومت و روحیه مبارزه با سختیها وجود داشته، وقت مناسبی برای دفاع از اندیشه ها و حقوق تو و نیز برداشتن گامهای مهم می باشد. بهتر است از انجام هر گونه فعالیت مهم مانند ازدواج یا اشتغال پرهیز شود، چونکه احساسات در تصمیم گیرهای این وقت غلبه دارد. و دلالت دارد بر وجود زمینه جهت امور عاطفی، ولی بهتر است که از هر اقدام و یا فعالیت مهمی مانند ازدواج یا اشتغال پرهیز کرد، چه اینکه جنبه احساساتی آن بر آن غالب خواهد بود.			

۱ ماه جمادی الاخری = ۴ اردیبهشت = ۴ ثور = ادامه و استمرار وقایع نجومی از ماه قبل

تاریخ	وقایع نجومی	شروع اتصال تاریخ ساعت	لحظه دقیق اتصال	نهایت انصراف تاریخ ساعت
	شمس تسدیس شیرون	۱۱ رفته ۲۲ مانده	۱۰ ثور - 20:52	۲۶ ثور - 22:00
	شمس تثلیث بلوتون	۹ رفته ۲۲ مانده	۱۰ ثور - 12:34	۲۶ ثور - 19:00
این هنگام دلالت دارد بر: ایجاد موانعی در مسیر موفقیتها، و نیز ایجاد دشمنهای پنهان، و فزونی و تشدید غریزه آمیزش، که به سلامت تو آسیب رسانده و موجب ابتلا به بیماریهای خطرناک می گردد دلالت دارد بر ناتوانی در رقابت؛ همراه با تخریب خود بطور ناخواسته؛ در هیچ شرایطی نباید در این هنگام فعالیت برای هیچ کار و برنامه ای را شروع کنی. و دلالت دارد بر عدم وجود زمینه جهت برقراری روابط و طرحها و فعالیتها، ازدواج در این وقت نوعا بزودی به جدایی منتهی شده بلکه بیش از این فراهم کننده سیلی از بحرانها و مشکلات پایان ناپذیر است، روابط این هنگام کنزرا و بی دوام بوده و دیری نمی باید، و دلالت بر جاذبیت سریع ولی کنزراست.				
	عطارد تربیع بلوتون	۴ رفته ۸ مانده	۶ ثور - 17:51	۱۲ ثور - 20:00
این هنگام دلالت بر بروز افسردگی و احساس گناه و افزایش سرسختی دارد، و بروز درگیریهای شدید با محیط و اطرافیان، و حوادث قلبی که علل عصبی داشته یا حوادثی بوسیله آتش اتفاق می افتد.				
	شمس نوازی مریخ	۴ رفته ۱ مانده	۳ ثور - 4:18	۵ ثور - 15:00
	بلوتون تثلیث قمر اسود	۳ ماه رفته ۲ مانده	۲۰ حوت - 9:55	۶ ثور - 3:00
	زحل تثلیث نبتون	۵ ماه رفته ۲۲ مانده	ادامه تا	۲۶ ثور - 15:00
دلالت دارد بر رکود و نقصان در وضعیت عمومی و بروز گره هایی پیچیده و موانعی پیش بینی نشده که در اوقات سخت ظاهر می گردد. از خیالپردازی بپرهیز، پذیرفتن مسؤلیتهای جدید اجتماعی یا مادی یا حرفه ای یا خانوادگی؛ در این وقت ریسک بوده، چون نمی توانی آنها را به آخر برسانی، باورهای دینی یا سیاسی تو می تواند سبب درگیریهای با محیط تو بشود، و چنین سوء تفاهمی افسردگی و ناامیدی ببار می آورد. امکان رنج بردن از بی خوابی و نگرانی، لذا باید در برابر افسردگی مقاومت نموده و از معاشرت افراد ضعیف الوده و خوشگذران که در برابر مشکلات ناتوان و افسرده بوده و به امور واهی پناه می برند بپرهیزی. این هنگام همچنین دلالت دارد بر: زمینه آسیب دیدن امور مادی و اموات بوسیله حوادث خارجی (که عاملش تو نیستی) مانند: افزایش مسؤلیتهایت یا از کار بیکارشیدن، امکان ابتلاء به حسادت همکاران یا دشمنان وجود دارد. همچنین دلالت دارد بر: وجود زمینه کاهش و نقصان درآمدهای مالی، مانع ابداع و ابتکار بوده و عمر هر برنامه ای را که در این هنگام شروع شود کوتاه می کند. همچنین دلالت دارد بر عدم وجود زمینه جهت ایجاد تحول و پیشرفت در علایق عاطفی و روابط بلند مدت، امکان بروز مشکلات مالی و بیماری؛ و پیشامد بیماریهای خطرناک و تنگدستی.				
ادامه سایر وقایع فلکی از ماه قبل				
	تراجم زحل در برج نجمی سنبله	۷۴ رفته ۲ ماه مانده	ادامه تا	۴ سرطان - 01:00
دلالت اجمالی: از آنجا که کوکب زحل به طور کلی دلالت دارد بر: اکتفا ذاتی و خودکفایی و به خود متکی بودن و استغناء از دیگران، تأدیب نفس، خویشتن داری، نظم و مرتب کننده، انتظام و انضباط، قابلیت استغناء طبع، غرور، صبر و بردباری، حاصل کردار انسان، مسئولیت، پایداری، مریی بودن، رفتار پدانه داشتن، استقامت. لذا در حالت تراجم اثرات زحل و خواص و موارد مربوط به دلالتهای زحل طی این ایام کاهش چشمگیری پیدا می کند. هنگام تراجم بطور کلی زمان تأمل و بازنگری در کارها است نه شروع هر کاری، و برای شروع کارهای مربوط به کوکب متراجع نامناسب است.				
دلالت تفصیلی: تراجم زحل به طور کلی: طی ۴/۵ ماه که زحل در تراجم است ممکن است که واژگونی، آشفتگی و تأخیر در کارها به وجود آید. افزایش زمانبری کارهای ناتمام می تواند ناگهان مطرح شود یا سبب شود شما از مسیر اصلی خود خارج شوید. مسؤلیتها و تعهدات اضافی و کارهای وقت گیر برای شما در این روزها پدید می آید. میزان پیشرفت کارها ممکن است مغایر با انتظارات باشد.				
نوصیه: زمان آن است که از سرعت خود بکاهید و به اطراف خود خوب نگاه کنید زمان آن نیست که گامهای بلند در زندگی خود بردارید و یا پروژه های تجربی را آغاز کنید. در عوض از این زمان برای ارزیابی دوباره و تقویت آنچه هم اکنون در حال انجام آن هستید استفاده کنید.				

۱ ماه جمادی الاخری = ۴ اردیبهشت = ۴ ثور = ادامه و استمرار وقایع نجومی از ماه قبل

تاریخ	وقایع نجومی	شروع اتصال تاریخ ساعت	لحظه دقیق اتصال	نهایت انصراف تاریخ ساعت	
ماه جمادی الاخری = ۴ اردیبهشت = ۴ ثور = ادامه و استمرار وقایع نجومی از ماه قبل	تراجم پلوتون در برج نجمی قوس	۱۰ رفته ۵ ماه مانده	ادامه	۲۶ سنبله - 20:07	
	دلالت اجمالی: از آنجا که کوکب پلوتون به طور کلی دلالت دارد بر: حساسیتهای فیزیکی.. لذا در حالت تراجم اثرات پلوتون و خواص و موارد مربوط به دلالتهای پلوتون طی این ایام کاهش چشمگیری پیدا می کند. هنگام تراجم بطور کلی زمان تأمل و بازنگری در کارها است نه شروع هر کاری، و برای شروع کارهای مربوط به کوکب متراج نامناسب است.				
	دلالت تفصیلی: تراجم پلوتون به طور کلی: در این زمان اتفاقات غیر منتظره و ناگهانی در زندگی شما رخ می دهد. در این زمان حس بی رحمی در برخی افراد شعله ور می شود که سبب بروز درگیری با دیگران، جنگ، خودپرستی و خود شیفتگی می شود. دشمنی، کینه ورزی، تنفر و رفتارهای تبعیض آمیز در این زمان بیشتر در جامعه مشاهده می شود.				
	تراجم رأس در برج نجمی عقرب	۱۰ رفته ۱ مانده	ادامه	۵ ثور - 06:40	
	تراجم ذنب در برج نجمی ثور	۱۰ رفته ۱ مانده	ادامه	۵ ثور - 06:40	
	شب اول ماه جمادی الاخری تحویل شمس به درجه ۴ برج فلکی ثور ساعت ۲۰:۵۷				
	روز اول ماه جمادی الاخری تحویل شمس به درجه ۴ برج نجمی حمل ساعت ۶:۴۷				
	افزایش نور قمر شب اول ماه				
	هنگامی که قمر زاید الثور باشد (در غیر ایام خسوف)، اقدام به کارهایی که موفقیتش مرهون رشد و افزایش و مطرح شدن و آشکار شدن بیشتر است، مناسب می باشد. اما کارهایی که آشکاری یا افزونی و ازدیاد یا شهرت به مصلحت و موفقیت آن نیست، مانند حجامت و فصد که در آنها خونریزی وجود دارد؛ نامناسب می باشد.				
	هنگام اجتماع شب اول ماه				
	* این هنگام مد رطوبات ابدان میباش؛ همچنانکه در اوقات مد آب دریا بالا بیاید، در این وقت نیز رطوبات بدن از عمق باطن هر عضو یا جز بدن روی به ظاهر او می نهد. کارهایی که در این اوقات شروع می گردد، با تحول و دگرگونیهای مثبت به سمت آینده بهتر مواجه می گردد، به شرط اینکه تکیه بر دیگران نداشته باشید.				
	از نظر ارتباطات اجتماعی و خانوادگی: دوران اجتماع قمر، زمینه ساز افزایش حالت اعجاب همسران (مرد یا زن) بوده و بالتیجه سبب افزونی توقعات آنها شده، فلذا بهتر است که از توقعات در این مرحله پرهیز نموده، و برای اجتناب از پیدایش اختلافات کوتاه بیایند. در این وقت تأسیس و ایجاد ارتباطهای عاطفی نوعاً موفقیت آمیز نبوده، چون این گونه ارتباطات حاصله در این مرحله، به آرزوهای غیر واقعی منتهی شده که نوعاً محقق نمی شود.				
	قمر خالی السیر	۴ ثور - 20:10	ادامه	۵ ثور - 20:53	
	قمر در وجه سوم برج نجمی حمل وجه زهره و دریجان مشتری	۴ ثور - 0:31	ادامه	۵ ثور - 20:53	
	قمر در برج نجمی حمل حد مریخ	۴ ثور - 0:31	ادامه	۴ ثور - 10:42	
قمر در برج نجمی حمل حد زحل	۴ ثور - 10:42	ادامه	۵ ثور - 20:53		
قمر + منزل ثریا	۴ ثور - 09:15	ادامه	۵ ثور - 05:28		
مقارنه قمر با العول	۴ ثور - 05:31	۴ ثور - 06:32	۴ ثور - 07:35		
مقارنه قمر با سدیم الثریا	۴ ثور - 18:31	۵ ثور - 19:33	۵ ثور - 20:34		
قمر تسدیس اورانوس	۴ ثور - 8:12	۵ ثور - 8:42	۶ ثور - 9:06		
در این هنگام زمینه فراهم شدن افکار بکر و ابتکاری؛ و سرگرمیهای پیش بینی نشده و افزایش اهتمام به علوم روز و تلویزیون و سینما و.. و میل به هر چه فوق العاده و عجیب است؛ وجود دارد. این هنگام دلالت دارد بر: برانگیزنده تخیل و بوجود آورنده ایده ها و طرحهای متهورانه که ندرتاً محقق می گردد، نیاز به خویشتن داری و عدم فرار از مسؤولیت.					

تاریخ	وقایع نجومی	شروع اتصال تاریخ ساعت	لحظه دقیق اتصال	نهایت انصراف تاریخ ساعت	
۱ جمادی الاخری = ۴ اردیبهشت	قمر تسدیس عطارد	۴ ثور - 9:06	۵ ثور - 12:17	۶ ثور - 15:24	
	در این هنگام قدرت تخیل و ابداع افزایش یافته و نیروی حافظه و توانایی استدلال قوت می گیرد؛ همچنین فراهم کننده کفایت‌های ممتازی در زمینه تجارت است، پیدایش شدن حالت اعتماد به نفس؛ و قدرت و سهولت تعبیر از مقاصد و ایده ها موجب درخشش شخصیت می گردد. وضعیت فلکی مناسبی است که به توازن عقلمی و فکری و روشنی افکار کمک می کند، زمینه ملاقاتهای موفق و جایبیهایی پیش بینی نشده وجود دارد.	قمر مقارنه ذنب	۴ ثور - 9:54	۵ ثور - 10:10	۶ ثور - 10:18
	قمر مقابله رأس	۴ ثور - 9:54	۵ ثور - 10:10	۶ ثور - 10:18	
	قمر تواری ذنب	۴ ثور - 17:48	۵ ثور - 14:36 ۷ ثور - 2:56	۸ ثور - 23:18	
	قمر ضد تواری رأس	۴ ثور - 17:48	۵ ثور - 14:33 ۷ ثور - 2:59	۸ ثور - 23:18	
۲ جمادی الاخری = ۵ اردیبهشت	شرف قمر: درجه سوم برج نجمی ثور	۵ ثور - 00:58	ادامه تا	۵ ثور - 02:59	
	قمر جنوبی هابط از ذنب	۵ ثور - 10:10	ادامه تا	۱۸ ثور - 14:32	
	قمر در برج نجمی ثور	۵ ثور - 20:50	ادامه تا	۷ ثور - 09:26	
	قمر در برج فلکی جوزا	۵ ثور - 20:05	ادامه تا	۷ ثور - 08:42	
	قمر در وجه اول برج نجمی ثور وجه عطارد و دریجان زهره	۵ ثور - 20:53	ادامه تا	۵ ثور - 17:12	
	قمر در وجه دوم برج نجمی ثور وجه قمر و دریجان عطارد	۵ ثور - 17:12	ادامه تا	۶ ثور - 13:26	
	قمر در برج نجمی ثور حد زهره	۵ ثور - 20:53	ادامه تا	۵ ثور - 13:09	
	قمر در برج نجمی ثور حد عطارد	۵ ثور - 13:09	ادامه تا	۶ ثور - 1:19	
	قمر + منزل دبران	۵ ثور - 05:28	ادامه تا	۶ ثور - 04:38	
	قمر مقارنه زهره	۵ ثور - 4:54	۶ ثور - 6:36	۷ ثور - 7:54	
	این هنگام با افزایش نیروی تخیل و محبت و مودت و خوش بینی همراه بوده؛ و امکان گذران اوقات بسیار خوش و لذت بخش را فراهم می کند همچنین صلح و آرامش در روابط عاطفی را بیار می آورد.	مقارنه قمر با دبران	۵ ثور - 09:14	۵ ثور - 10:16	۵ ثور - 11:17
	شمس مقارنه کف الخصب	۵ ثور - 16:51	۶ ثور - 05:11	۶ ثور - 17:30	
	زهره تثلیث زحل	۵ ثور - 13:00	ادامه تا	۲۰ جوزا - 23:0	
این هنگام دلالت بر رنج و محنت در میدان روابط عاطفی داشته، چه بسا از کمبود گرمی عواطف با اهتمام شریک زندگی رنج ببری، یا تصمیم بر پایان دادن رابطه ای که ارزش اولیه اش را از دست داده؛ داشته باشی، احتمال مواجهه با دورانی از سردی عاطفی، شرایط هر چه باشد، زندگی عاطفیت را با رفتار سختگیرانه یا بسیار محتاط یا سلطه جوانه پیچیده نکن؛ اگر حوادث تو را دلسرد می کند، بی توجهی به خودت مکن، بلکه بر عکس ارزش خودت را حفظ کرده، به زودی شادابی و جذابیت تو بر می گردد. به سلامتیت بی توجهی نکن، به خصوص حالت اندوه و افسردگی؛ که می تواند عامل نوسانات روانی و بدنی شود، افزایش غیرت و حسادت و علاقه به تملک و میل به افسردگی و درگیریهایی با محیط اطرافت در این مدت وجود دارد، و بر عدم وجود زمینه مناسب برای جلب توجه یا جذب و تحت تأثیر گذاشتن و یا خواستگاری، احتمال ناکامی و مواجه شدن با پاسخ سرد یا منفی و دندان شکن، همچنین این وقت برای ازدواج و عروسی و مباشرت زوجیت مناسب نیست. وجود زمینه بسیار منفی برای هر ارتباط با ازدواج، مانع از شکوفایی و رشد رابطه شده و سردی و سستی از طرفین بر آن عارض می گردد.					

تاریخ	وقایع نجومی	شروع اتصال تاریخ ساعت	لحظه دقیق اتصال	نهایت انصراف تاریخ ساعت
۳ جمادی الاخری = ۱ اردیبهشت	مقارنه قمر با الناجذ	۶ ثور - 07:50	۶ ثور - 08:51	۶ ثور - 09:52
	مقارنه قمر با العیوق	۶ ثور - 09:41	۶ ثور - 10:42	۶ ثور - 11:43
	مقارنه قمر با المنطقه	۶ ثور - 16:44	۶ ثور - 17:45	۷ ثور - 18:45
	قمر در وجه سوم برج نجمی ثور وجه و دریاخان زحل	۶ ثور - 13:26	ادامه تا	۷ ثور - 9:29
	قمر در برج نجمی ثور حد مشتری	۶ ثور - 1:19	ادامه تا	۶ ثور - 17:27
	قمر در برج نجمی ثور حد زحل	۶ ثور - 17:27	ادامه تا	۷ ثور - 3:29
	قمر + منزل هقعه	۶ ثور - 04:38	ادامه تا	۷ ثور - 08:00
	قمر تثلیث زحل	۶ ثور - 23:30	۷ ثور - 23:31	۸ ثور - 23:12
	در این هنگام زمینه ضعف اراده و دمدمی مزاجی و ناراضیتی و بهانه گیری و لجاجت و میل به افسردگی افزایش می یابد زمینه آشفتگی روانی، زیادی حساسیت؛ تغییر حال بی دلیل از خوشرفتاری به بدبینی، از شور و شوق به سستی همت وجود داشته، گریه و ناراحتی از قسمت فایده ای نداشته و تنها شرایط را سختتر می کند، امکان بروز به هم ریختگیهای در سلامتی و بخصوص در رابطه با معده و روده ها وجود داشته، از گوشه گیری بپرهیز و سعی کن با افراد خوش برخورد و بانشاط و شاداب؛ خود را سرگرم کنی.	۶ ثور - 17:36	۷ ثور - 17:50	۸ ثور - 17:36
	قمر تسدیس مریخ	۶ ثور - 17:36	۷ ثور - 17:50	۸ ثور - 17:36
این هنگام زمینه ساز سبزه جویی؛ کم حرفی؛ دشمنی با زنان؛ یعنی رفتارهایی را ببینی که به این مواضع کشیده بشوی، و به افزایش خیال و توهم (که تو را به دورترین احتمالات می کشاند) و خصومت با زنان منتهی شود می باشد، بهتر است که در این هنگام به هیچ کار مهمی دست نیازیده و به استراحت پرداز، این وضعیت برای سلامتی بویژه روان بسیار مضر می باشد. تو را به حالت بی قیدی و بی تفاوتی و اسراف و تندی در رفتار و زیربارنرفتن می کشاند، این وقت از نظر انسجام خانواده نامناسب است.	۶ ثور - 00:00	۸ ثور - 3:52	۱۰ ثور - 3:18	
عطارذ نوازی اورانوس	۶ ثور - 00:00	۸ ثور - 3:52	۱۰ ثور - 3:18	
مریخ ضد نوازی نپتون	۶ ثور - 7:00	۱۷ ثور - 21:25	۲۵ ثور - 23:00	
قمر خالی السیر	۷ ثور - 23:31	ادامه تا	۷ ثور - 9:29	
قمر در برج نجمی جوزا	۷ ثور - 09:26	ادامه تا	۱۰ ثور - 19:52	
قمر در برج فلکی سرطان	۷ ثور - 08:42	ادامه تا	۱۰ ثور - 19:10	
قمر در وجه اول برج نجمی جوزا وجه مشتری و دریاخان عطارد	۷ ثور - 9:29	ادامه تا	۸ ثور - 5:17	
قمر در برج نجمی ثور حد مریخ	۷ ثور - 3:29	ادامه تا	۷ ثور - 9:29	
قمر در برج نجمی جوزا حد عطارد	۷ ثور - 9:29	ادامه تا	۸ ثور - 21:24	
قمر + منزل هقعه	۷ ثور - 08:00	ادامه تا	۸ ثور - 15:23	
مقارنه قمر با السیف	۷ ثور - 21:46	۷ ثور - 22:47	۷ ثور - 23:46	
مقارنه قمر با هقعه	۷ ثور - 21:48	۷ ثور - 22:49	۷ ثور - 23:48	
مقارنه قمر با ابط الجوزا	۷ ثور - 23:34	۷ ثور - 00:34	۷ ثور - 01:34	
مقارنه قمر با منکب ذی العنان	۷ ثور - 11:34	۷ ثور - 12:33	۷ ثور - 13:34	
مقارنه قمر با تحیة	۷ ثور - 13:52	۷ ثور - 14:51	۷ ثور - 15:51	
قمر تریبج اورانوس	۷ ثور - 21:18	۸ ثور - 21:17	۹ ثور - 20:48	
این هنگام زمینه ساز روحیه سرعت انفعال و لجاجت و بدرفتاری و رفتارهای نامتعارف و دگرگونی های ناگهانی در افکار و احساسات و واداشتن به ارتباطات گذرا و نیز فراق و جدایی می باشد همچنین دلالت دارد بر: دمدمی مزاجی و رغبت به بزرگنمایی حوادث و مشکلات زندگی روزمره و به آن جلوه ای بیش از حجم واقعیش دادن.	۷ ثور - 3:48	۸ ثور - 3:31	۹ ثور - 2:48	
قمر مقابله پلوتون	۷ ثور - 3:48	۸ ثور - 3:31	۹ ثور - 2:48	
در این هنگام زمینه اهتمام به امور و علوم اسرارآمیز و پنهان؛ و نیز افزایش گزینه آمیزشی وجود دارد.				

۳ جمادی الاخری = ۱ اردیبهشت

۴ جمادی الاخری = ۷ اردیبهشت

تاریخ	وقایع نجومی	شروع اتصال تاریخ ساعت	لحظه دقیق اتصال	نهایت انصراف تاریخ ساعت
۳ جمادی الاخری	قمر تسدیس قمر آسود	۷ ثور - 14:00	۸ ثور - 13:49	۹ ثور - 13:06
	شمس در برج نجمی حمل حد زهره	۷ ثور - 08:41	ادامه تا	۱۳ ثور - 12:55
	عطارد در وجه دوم برج نجمی حوت وجه مشترک و دریجان قمر	۷ ثور - 10:31	ادامه تا	۱۴ ثور - 11:18
	قمر در وجه دوم برج نجمی جوزا وجه مریخ و دریجان زهره	۸ ثور - 5:17	ادامه تا	۹ ثور - 0:47
	قمر در برج نجمی جوزا حدمشتری	۸ ثور - 21:24	ادامه تا	۸ ثور - 9:13
	قمر در برج نجمی جوزا حد زهره	۸ ثور - 9:13	ادامه تا	۹ ثور - 18:58
	قمر + منزل ذراع	۸ ثور - 15:23	ادامه تا	۹ ثور - 16:46
	مقارنه قمر با هفتة	۸ ثور - 20:10	۸ ثور - 21:10	۸ ثور - 22:09
	مقارنه قمر با شعری یمانیة	۸ ثور - 05:59	۸ ثور - 06:59	۸ ثور - 07:59
	مقارنه قمر با ذراع مقبوضة	۸ ثور - 17:44	۸ ثور - 18:43	۹ ثور - 19:41
مقارنه قمر با کانسور توأم المقدم	۸ ثور - 18:04	۹ ثور - 19:01	۹ ثور - 20:01	
قمر تسدیس مشترک	۸ ثور - 23:06	ادامه تا	۸ ثور - 9:13	
<p>در این هنگام زمینه فراهم شدن عطوفت و موّدت و موقعیت و محبوبیت اجتماعی و سلامتی و بهره مندی نزد جاده مخالف، وجود دارد و این وقت به آشنایی با اشخاص ذی نفوذ کمک کرده، و زمینه مورد تقدیر قرار گرفتن از مسؤولان ما فوق نیز هست. همچنین دلالت بر بروز رفتار خوشبینانه و کریمانه، و ترغیب به مسافرتها و دیدارهای مفید برای وضعیت خود؛ دارد.</p>				
۵ جمادی الاخری	قمر ضد توارز پلوتون	۸ ثور - 2:48	۸ ثور - 14:49	۹ ثور - 0:42
	قمر تریب زحل	۸ ثور - 11:00	۹ ثور - 10:05	۱۰ ثور - 8:36
	در این هنگام زمینه ضعف اراده و دمی می مزاجی و نارضایتی و بهانه گیری و لجاجت و میل به افسردگی افزایش می باید زمینه آشنفتگی روانی، زیادی حساسیت؛ تغییر حال بی دلیل از خوشرفتاری به بدبینی، از شور و شوق به سستی همت وجود داشته، گریه و ناراحتی از قسمت فایده ای نداشته و تنها شرایط را سختتر می کند، امکان بروز به هم ریختگیهای در سلامتی و بخصوص در رابطه با معده و روده ها وجود داشته، از گوشه گیری بهره یز و سعی کن با افراد خوش برخورد و بانشاط و شاداب؛ خود را سرگرم کنی.			
	قمر توارز قمر آسود	۸ ثور - 15:54	۹ ثور - 1:37	۹ ثور - 10:06
	عطارد تسدیس زهره	۸ ثور - 21:00	۱۵ ثور - 6:01	۲۰ ثور - 11:00
	این هنگام دلالت بر رغبت فراوان به گذشت و آسان گرفتن و راحتی در برخورد دارد، این وقت برای زندگی اجتماعی و عاطفی و بیوند و ارتباط با دیگران مناسب است، از آسایشی که در این هنگام فراهم می شود و نیز دعوتهای برای سفر و تفریح و.. استفاده کنید. همچنین دلالت دارد بر وجود زمینه برای اینکه با همسایگان و خویشانت روابط خوبی برقرار کنی، و روابط قدیمی را تجدید و ارتباطات جدیدی را ایجاد کنی، دیدارهای موفق و دلپذیر را ممکن نموده، و تلاشها و بررسیها را برای آسان می کند.			
	قمر خالی السیر	۹ ثور - 10:05	ادامه تا	۱۰ ثور - 19:55
	مقارنه قمر با شعری غمیصاء	۹ ثور - 04:47	۹ ثور - 05:45	۹ ثور - 06:43
	قمر در وجه سوم برج نجمی جوزا وجه شمس و دریجان زحل	۹ ثور - 0:47	ادامه تا	۱۰ ثور - 19:55
	قمر در برج نجمی جوزا حد مریخ	۹ ثور - 18:58	ادامه تا	۹ ثور - 8:29
قمر در برج نجمی جوزا حد زحل	۹ ثور - 8:29	ادامه تا	۱۰ ثور - 19:55	
قمر + منزل نثره	۹ ثور - 16:46	ادامه تا	۱۱ ثور - 23:52	
قمر توارز مشترک	۹ ثور - 4:18	۹ ثور - 12:26	۱۰ ثور - 19:48	
۶ جمادی الاخری				

تاریخ	وقایع نجومی	شروع اتصال تاریخ ساعت	لحظه دقیق اتصال	نهایت انصراف تاریخ ساعت
جمادی الاخری = ۹ اردیبهشت	قمر تثلیث اورانوس	۹ ثور - 8:36	۱۰ ثور - 7:18	۱۱ ثور - 5:24
	در این هنگام زمینه فراهم شدن افکار بکر و ابتکاری؛ و سرگرمیهای پیش بینی نشده و افزایش اهتمام به علوم روز و تلویزیون و سینما و.. و میل به هر چه فوق العاده و عجیب است؛ وجود دارد. این هنگام دلالت دارد بر: برانگیزنده تخیل و بوجود آورنده ایده ها و طرحهای متهورانه که ندرتاً محقق می گردد، نیاز به خویشتن داری و عدم فرار از مسؤولیت.	عطار صد توارژ شیرون	۹ ثور - 21:00	۱۰ ثور - 15:25
جمادی الاخری = ۷ اردیبهشت	عطار در برج نجمی حوت حد مشتری	۹ ثور - 22:41	ادامه	۱۲ ثور - 19:07
	تربیع اول یا ایمن	شب هفتم ماه	ادامه	شب چهاردهم ماه
	این هنگام جزر رطوبات است؛ همچنانکه در اوقات جزر آب دریا فرورود در این وقت نیز رطوبات بدن از ظاهر و روی اعضا؛ به باطن می نهد.	در خلال این ایام بهتر است که احتیاط و مراقبت پیشه گردد. چون ماه در این وقت در حالت تربیع نسبت به خورشید بوده، و مشکلات و موانع پیش بینی نشده ای ممکن است اتفاق بیافتد، لذا شخص باید آمادگی لازم برای مواجهه آنها را داشته باشد، مثلاً امکان دارد شخص ذی نفوذ و سلطه ای؛ در موفقیت کارهایشان اخلاص بنماید. در این ایام ممکن است با سنگ اندازیها و مانع تراشیهایی مواجه شود. برای همین جهت مناسب است که در این ایام آمادگی تحمل این مشاغل بیشتر شده و نیز مشورت بیشتر انجام گیرد. افرادی که در این ایام بدنیا می آیند، بطور فطری این استعداد را دارند و زود هم فرا می گیرند، که چطور مشکلاتشان را حل کنند، بلکه حتی برای خودشان مشکلاتی درست می کنند تا حلش کنند.	از نظر ارتباطات و فعالیتهای اجتماعی: در این ایام ارتباطات اجتماعی کمتر پیش می آید، در آخرین لحظه ی قبل از تشکیل دیدارها، بسیاری از این ملاقاتها بدون دلیل یا با عری لغو می گردند، ولی اگر دیدارها و تماسهایی در این وقت اتفاق بیافتد عموماً در فضایی منسجم و هماهنگ برگزار می شود. ارتباطهای عاطفی در این هنگام نوعاً به ارتباط مستمر و جذبی مانند ازدواج ختم می شود، ولی گاهی امکان قطع پیوندهای این مرحله بطور ناگهانی وجود دارد، برای ارتباطهای در این مرحله؛ تناسبات دیگر بین طرفین؛ از نظر علم تنجیم (مانند طالع ولادت و اولین ارتباط) نیز ملاحظه شود، بطور کلی ارتباطهای حاصل شده در این هنگام نوعاً پایدار است اگر طرفین روش ملاحظه ی یکدیگر را دانسته و محبت صادقانه و طرفینی در کار باشد.	
	بیت قمر: در برج نجمی سرطان	۱۰ ثور - 19:52	ادامه	۱۲ ثور - 02:41
	قمر در برج فلکی آسَد	۱۰ ثور - 19:10	ادامه	۱۲ ثور - 02:02
	قمر در وجه اول برج نجمی سرطان وجه زهره و دريجان قمر	۱۰ ثور - 19:55	ادامه	۱۰ ثور - 14:37
	قمر در وجه دوم برج نجمی سرطان وجه عطارد و دريجان مریخ	۱۰ ثور - 14:37	ادامه	۱۱ ثور - 8:54
	قمر در برج نجمی سرطان حد مریخ	۱۰ ثور - 19:55	ادامه	۱۰ ثور - 9:03
	قمر در برج نجمی سرطان حد زهره	۱۰ ثور - 9:03	ادامه	۱۱ ثور - 20:09
	مقارنه قمر یا سدیم نثرة	۱۰ ثور - 07:27	۱۰ ثور - 08:25	۱۰ ثور - 09:20
قمر تثلیث عطارد	۱۰ ثور - 22:30	۱۱ ثور - 23:31	۱۲ ثور - 23:42	
در این هنگام قدرت تخیل و ابداع افزایش یافته و نیروی حافظه و توانایی استدلال قوت می گیرد؛ همچنین فراهم کننده کفایتهای ممتازی در زمینه تجارت است، پیدایش شدن حالت اعتماد به نفس؛ و قدرت و سهولت تعبیر از مقاصد و ایده ها موجب درخشش شخصیت می گردد، وضعیت فلکی مناسبی است که به توازن عقلمی و فکری و روشنی افکار کمک می کند، زمینه ملاقاتهای موفق و جابجاییهای پیش بینی نشده وجود دارد.				

تاریخ	وقایع نجومی	شروع اتصال تاریخ ساعت	لحظه دقیق اتصال	نهایت انصراف تاریخ ساعت
جمادی الاخری = ۱۰ اردیبهشت	قمر نوازی شمس	۱۰ ثور - 22:42	۱۰ ثور - 5:00	۱۰ ثور - 10:54
	قمر تربیع قمر آسود	۱۰ ثور - 0:42	۱۱ ثور - 23:08	۱۲ ثور - 20:54
	قمر تسدیس زهره	۱۰ ثور - 9:00	۱۱ ثور - 7:55	۱۲ ثور - 6:00
این هنگام با افزایش نیروی تخیل و محبت و مودت و خوش بینی همراه بوده؛ و امکان گذران اوقات بسیار خوش و لذت بخش را فراهم می کند همچنین صلح و آرامش در روابط عاطفی را ببار می آورد.				
جمادی الاخری = ۱۰ اردیبهشت	قمر تربیع مشتری	۱۰ ثور - 9:54	۱۱ ثور - 8:14	۱۲ ثور - 5:54
	در این هنگام زمینه فراهم شدن عطوفت و مودت و موقعیت و محبوبیت اجتماعی و سلامتی و بهره مندی نزد جنس مخالف، وجود دارد و این وقت به آشنایی با اشخاص ذی نفوذ کمک کرده، و زمینه مورد تقدیر قرار گرفتن از مسئولان ما فوق نیز هست. همچنین دلالت بر بروز رفتار خوشبینانه و کریمانه، و ترغیب به مسافرتها و دیدارهای مفید برای وضعیت خود؛ دارد.			
	قمر تواریز مریخ	۱۰ ثور - 17:06	۱۱ ثور - 23:09	۱۱ ثور - 4:54
جمادی الاخری = ۱۰ اردیبهشت	هبوط عطارد؛ درجه پانزدهم برج نجمی حوت	۱۰ ثور - 09:30	ادامه تا	۱۱ ثور - 02:27
	تراجع رأس در برج نجمی عقرب	۱۰ ثور - 12:53	ادامه تا	۱۸ ثور - 12:35
	تراجع ذنب در برج نجمی ثور	۱۰ ثور - 12:53	ادامه تا	۱۸ ثور - 12:35
جمادی الاخری = ۱۱ اردیبهشت	قمر سریع السیر	شب ۱۱ ثور	ادامه تا	شب ۲۴ ثور
	قمر خالی السیر	۱۱ ثور - 17:17	ادامه تا	۱۲ ثور - 2:44
	مقارنه قمر با جبهه	۱۱ ثور - 16:27	۱۱ ثور - 17:19	۱۱ ثور - 18:13
جمادی الاخری = ۱۱ اردیبهشت	قمر در وجه سوم برج نجمی سرطان وجه قمر و دریچان مشتری	۱۱ ثور - 8:54	ادامه تا	۱۲ ثور - 2:43
	قمر در برج نجمی سرطان حد عطارد	۱۱ ثور - 20:09	ادامه تا	۱۱ ثور - 7:05
	قمر در برج نجمی سرطان حد مشتری	۱۱ ثور - 7:05	ادامه تا	۱۲ ثور - 19:39
جمادی الاخری = ۱۱ اردیبهشت	قمر + منزل طرقة	۱۱ ثور - 23:52	ادامه تا	۱۲ ثور - 20:54
	قمر تسدیس زحل	۱۱ ثور - 19:42	۱۱ ثور - 17:17	۱۲ ثور - 14:12
	در این هنگام زمینه ضعف اراده و دمدمی مزاجی و ناراضیته و بهانه گیری و لجاجت و میل به افسردگی افزایش می باید زمینه آشفتگی روانی، زیادی حساسیت؛ تغییر حال بی دلیل از خوشرفتاری به بدبینی، از شور و شوق به سستی همت وجود داشته، گریه و ناراحتی از قسمت فایده ای نداشته و تنها شرایط را سختتر می کند، امکان بروز به هم ریختگیهای در سلامتی و بخصوص در رابطه با معده و روده ها وجود داشته، از گوشه گیری بهرهیز و سعی کن با افراد خوش برخورد و بانشاط و شاداب؛ خود را سرگرم کنی.			
جمادی الاخری = ۱۱ اردیبهشت	قمر صد نوازی نبتون	۱۱ ثور - 20:54	۱۱ ثور - 2:37	۱۱ ثور - 8:06
	قمر مقابله نبتون	۱۱ ثور - 9:42	۱۲ ثور - 7:00	۱۲ ثور - 3:42
	این هنگام زمینه ساز افسردگی و واداشتن به سستی و بی توجهی و نداشتن رفتار راست و پاکیزه در ارتباطات و برخوردها بوده، و تو را به بزرگنمایی مشکلات واداشته؛ و نگرانیهای بی اساس فراهم می کند.			
جمادی الاخری = ۱۱ اردیبهشت	قمر مقارنه مریخ	۱۱ ثور - 14:00	۱۲ ثور - 11:26	۱۲ ثور - 8:12
	این هنگام زمینه ساز ستیزه جویی؛ کم حرفی؛ دشمنی با زنان؛ یعنی رفتارهایی را ببینی که به این مواضع کشیده بشوی، و به افزایش خیال و توهم (که تو را به دورترین احتمالات می کشاند) و خصومت با زنان منتهی شود می باشد، بهتر است که در این هنگام به هیچ کار مهمی دست نیازیده و به استراحت پرداز، این وضعیت برای سلامتی بویژه روان بسیار مضر می باشد. تو را به حالت بی قیدی و بی تفاوتی و اسراف و تندي در رفتار و زیربارنرفتن می کشاند، این وقت از نظر انسجام خانواده نامناسب است.			
	قمر صد نوازی زحل	۱۱ ثور - 18:12	۱۲ ثور - 23:16	۱۲ ثور - 4:12

تاریخ	وقایع نجومی	شروع اتصال تاریخ ساعت	لحظه دقیق اتصال	نهایت انصراف تاریخ ساعت
۸ جمادی الاخری = ۱۱ اردیبهشت	شمس تثلیث قمر	۱۱ ثور - 18:24	۱۲ ثور - 22:34	۱۴ ثور - 1:36
	این هنگام کمک می کند به منانیت و تعادل شخصیت و اعتماد به نفس و موفقیت روابط عاطفی، این وضعیت فلکی دلالت دارد بر وجود زمینه نشاط و بویایی و پیدایش انگیزه و خودجوشی در این هنگام ، بطور کلی شرایط مناسبی است، ولی اگر اقدام و تصمیم در این وقت دقیق نباشد، بایرداری و قوت آن معلوم نیست.			
۹ جمادی الاخری = ۱۲ اردیبهشت	عطارد مقابلہ زحل	۱۱ ثور - 14:00	۱۷ ثور - 4:07	۲۲ ثور - 5:00
	این هنگام دلالت بر فراهم بودن خستگی و اضطراب و نگرانی و احتیاط و افسردگی و تشدید توهم و خیال داشته، و زمینه پراکندگی ذهنی و تلون مزاج نیز بوده، برخی در معرض خستگی مفرط و آسیب به سلامتی قرار دارند. سریع الإفعال و زیادتی شک و بدبینی از عوارض این وقت است، رفتارهای شخص تاثیر منفی بر روابط شغلی و دوستانه گذاشته، کمتر انتقاد دیگران کن، بسیار مواظب باش در همه مراسلات و صحبتها؛ چه بسا سخت موجب سوء تفاهم دیگران بشود. عدم وجود زمینه مناسب جهت برقراری ارتباط و تبادل افکار، چه این وقت مانع تبادل دیدگاهها به آسانی و روانی و آزادی می گردد، که منجر به عدم تفاهم می شود. و دلالت دارد بر منع روابط عاطفی از شکوفایی و تحول که منجر به سردی و سستی روابط می گردد			
۹ جمادی الاخری = ۱۲ اردیبهشت	شمس در وجه دوم برج نجمی حمل وجه و دریجان شمس	۱۱ ثور - 11:27	ادامه تا	۲۲ ثور - 19:19
	قمر در برج نجمی آسَد	۱۲ ثور - 02:41	ادامه تا	۱۴ ثور - 05:40
	قمر در برج فلکی سنبله	۱۲ ثور - 02:02	ادامه تا	۱۴ ثور - 05:04
	قمر در وجه اول برج نجمی آسَد وجه زحل و دریجان شمس	۱۲ ثور - 2:43	ادامه تا	۱۳ ثور - 20:07
	قمر در برج نجمی سرطان حد زحل	۱۲ ثور - 19:39	ادامه تا	۱۲ ثور - 2:43
	قمر در برج نجمی آسَد حد مشتری	۱۲ ثور - 2:43	ادامه تا	۱۲ ثور - 13:12
	قمر در برج نجمی آسَد حد زهره	۱۲ ثور - 13:12	ادامه تا	۱۳ ثور - 21:50
	قمر + منازل جبهه و زبیره	۱۲ ثور - 20:54 زبیره - 11:55	ادامه تا	۱۳ ثور - 04:55
	مقارنه قمر با ظهر الّأسد	۱۲ ثور - 15:59	۱۲ ثور - 16:51	۱۲ ثور - 17:42
	قمر مقابلہ شبرون	۱۲ ثور - 20:36	۱۲ ثور - 17:38	۱۳ ثور - 14:00
	قمر تثلیث پلوتون	۱۲ ثور - 21:36	۱۲ ثور - 18:30	۱۳ ثور - 14:48
	در این هنگام زمینه اهتمام به امور و علوم اسرارآمیز و پنهان؛ و نیز افزایش غریزه آمیزشی وجود دارد.			
	قمر تثلیث قمر آسود	۱۲ ثور - 7:36	۱۲ ثور - 4:26	۱۴ ثور - 0:36
قمر ترازوی عطارد	۱۲ ثور - 8:54	۱۲ ثور - 13:11	۱۲ ثور - 17:24	
قمر ضد ترازوی شبرون	۱۲ ثور - 13:48	۱۲ ثور - 18:32	۱۳ ثور - 23:12	
قمر تثلیث مشتری	۱۲ ثور - 16:36	۱۲ ثور - 13:21	۱۴ ثور - 9:30	
در این هنگام زمینه فراهم شدن عطوفت و مودت و موقعیت و محبوبیت اجتماعی و سلامتی و بهره مندی نزد جنس مخالف، وجود دارد و این وقت به آشنایی با اشخاص ذی نفوذ کمک کرده، و زمینه مورد تقدیر قرار گرفتن از مسؤولان ما فوق نیز هست. همچنین دلالت بر بروز رفتار خوشبینانه و کریمانه، و ترغیب به مسافرتها و دیدارهای مفید برای وضعیت خود؛ دارد.				
عطارد در برج نجمی حوت حد عطارد	۱۲ ثور - 19:07	ادامه تا	۱۴ ثور - 19:36	
زهره در وجه سوم برج نجمی ثور وجه و دریجان زحل	۱۲ ثور - 11:11	ادامه تا	۹ جوزا - 06:22	

تاریخ	وقایع نجومی	شروع اتصال تاریخ ساعت	لحظه دقیق اتصال	نهایت انصراف تاریخ ساعت
۱۰ جمادی الاخری = ۱۳ اردیبهشت	قمر خالی السیر	۱۳ ثور - 13:58	ادامه تا	۱۴ ثور - 5:42
	مقارنه قمر با صرفه	۱۳ ثور - 09:35	۱۳ ثور - 10:25	۱۳ ثور - 11:16
	قمر در وجه دوم برج نجمی آسَد وجه و دریجان مشتری	۱۳ ثور - 20:07	ادامه تا	۱۳ ثور - 13:05
	قمر در وجه سوم برج نجمی آسَد وجه و دریجان مریخ	۱۳ ثور - 13:05	ادامه تا	۱۴ ثور - 5:42
	قمر در برج نجمی آسَد حد زحل	۱۳ ثور - 21:50	ادامه تا	۱۳ ثور - 9:43
	قمر در برج نجمی آسَد حد عطارد	۱۳ ثور - 9:43	ادامه تا	۱۴ ثور - 19:46
	قمر + منزل صرفه	۱۳ ثور - 04:55	ادامه تا	۱۴ ثور - 20:57
	قمر نوازی اورانوس	۱۳ ثور - 19:30	۱۳ ثور - 0:04	۱۳ ثور - 4:36
	قمر ضد نوازی اورانوس	۱۳ ثور - 13:42	۱۳ ثور - 18:15	۱۴ ثور - 22:42
	شمس در برج نجمی حمل حد عطارد	۱۳ ثور - 12:55	ادامه تا	۲۲ ثور - 19:19
	مشتری در برج نجمی حمل حد مریخ	۱۳ ثور - 22:46	ادامه تا	۲ جوزا - 01:42
	مشتری در وجه سوم برج نجمی حمل وجه زهره و دریجان مشتری	۱۳ ثور - 22:47	ادامه تا	۲۴ جوزا - 11:09
	مثله قمر: در برج نجمی سنبله	۱۴ ثور - 05:40	ادامه تا	۱۶ ثور - 05:54
	۱۱ جمادی الاخری = ۱۴ اردیبهشت	قمر در برج فلکی میزان	۱۴ ثور - 05:04	ادامه تا
قمر در وجه اول برج نجمی سنبله وجه شمس و دریجان عطارد		۱۴ ثور - 5:42	ادامه تا	۱۵ ثور - 22:00
قمر در برج نجمی آسَد حد مریخ		۱۴ ثور - 19:46	ادامه تا	۱۴ ثور - 5:42
قمر در برج نجمی سنبله حد عطارد		۱۴ ثور - 5:42	ادامه تا	۱۴ ثور - 17:08
قمر در برج نجمی سنبله حد زهره		۱۴ ثور - 17:08	ادامه تا	۱۵ ثور - 9:16
قمر + منزل عواء		۱۴ ثور - 20:57	ادامه تا	۱۵ ثور - 06:02
قمر نوازی شبرون		۱۴ ثور - 19:00	۱۴ ثور - 23:27	۱۴ ثور - 3:54
قمر ضد نوازی عطارد		۱۴ ثور - 4:42	۱۴ ثور - 9:46	۱۴ ثور - 14:54
قمر نوازی زحل		۱۴ ثور - 12:48	۱۴ ثور - 17:19	۱۵ ثور - 21:54
مقارنه قمر با عواء		۱۴ ثور - 18:21	۱۵ ثور - 19:11	۱۵ ثور - 19:59
پلوتون ضد نوازی قمر آسود		۱۴ ثور - 3:00	۲۰ سرطان - 16:16 ۲۴ جوزا - 19:48	۲۳ اسد - 3:00
عطارد در برج نجمی حوت حد مریخ		۱۴ ثور - 19:36	ادامه تا	۱۹ ثور - 09:50
عطارد در وجه سوم برج نجمی حوت وجه و دریجان مریخ		۱۴ ثور - 11:18	ادامه تا	۲۰ ثور - 13:20
۱۲ جمادی الاخری = ۱۵ اردیبهشت		روز محذور ماه جمادی الاخری	شب دوازدهم	ادامه تا
	مقارنه قمر با سماک الأعزل	۱۵ ثور - 14:18	۱۵ ثور - 15:05	۱۵ ثور - 15:54
	مقارنه قمر با سماک الرامح	۱۵ ثور - 14:55	۱۵ ثور - 15:42	۱۵ ثور - 16:31
	قمر در وجه دوم برج نجمی سنبله وجه زهره و دریجان زحل	۱۵ ثور - 22:00	ادامه تا	۱۵ ثور - 14:04
	قمر در وجه سوم برج نجمی سنبله وجه عطارد و دریجان زهره	۱۵ ثور - 14:04	ادامه تا	۱۶ ثور - 5:56
	قمر در برج نجمی سنبله حد مشتری	۱۵ ثور - 9:16	ادامه تا	۱۵ ثور - 15:39
	قمر در برج نجمی سنبله حد مریخ	۱۵ ثور - 15:39	ادامه تا	۱۶ ثور - 2:46
	قمر + منزل سماک	۱۵ ثور - 06:02	ادامه تا	۱۶ ثور - 02:37
	قمر تغلیب زهره	۱۵ ثور - 20:30	۱۵ ثور - 16:16	۱۶ ثور - 11:42
	این هنگام با افزایش نیروی تخیل و محبت و مودت و خوش بینی همراه بوده؛ و امکان گذران اوقات بسیار خوش و لذت بخش را فراهم می کند همچنین صلح و آرامش در روابط عاطفی را ببار می آورد.			

تاریخ	وقایع نجومی	شروع اتصال تاریخ ساعت	لحظه دقیق اتصال	نهایت انصراف تاریخ ساعت	
۱۲ جمادی الاخری = ۱۵ اردیبهشت	قمر مقارنه زحل	۱۵ ثور - 2:00	۱۶ ثور - 21:02	۱۶ ثور - 15:54	
	در این هنگام زمینه ضعف اراده و دمدمی مزاجی و ناراضیتی و بهانه گیری و لجاجت و میل به افسردگی افزایش می باید زمینه آشفتگی روانی، زیادی حساسیت؛ تغییر حال بی دلیل از خوشرفتاری به بدبینی، از شور و شوق به سستی همت وجود داشته، گریه و ناراحتی از قسمت فایده ای نداشته و تنها شرایط را سختتر می کند، امکان بروز به هم ریختگیهای در سلامتی و بخصوص در رابطه با معده و روده ها وجود داشته، از گوشه گیری بپرهیز و سعی کن با افراد خوش برخورد و باشناط و شاداب؛ خود را سرگرم کنی.	قمر توارزی نپتون	۱۵ ثور - 7:12	۱۵ ثور - 11:59	۱۵ ثور - 16:54
	قمر ضد توارزی مریخ	۱۵ ثور - 8:00	۱۵ ثور - 12:44	۱۵ ثور - 17:36	
	عطارد ضد توارزی زحل	۱۵ ثور - 10:00	۱۷ ثور - 21:43	۱۸ ثور - 8:00	
	روز محذور ماه نیشان اسکندری	۱۶ ثور	ادامه تا	۱۷ ثور	
	قمر خالی السیر	۱۶ ثور - 21:02	ادامه تا	۱۶ ثور - 5:57	
	قمر در برج نجمی میزان	۱۶ ثور - 05:54	ادامه تا	۱۸ ثور - 05:14	
	قمر در برج فلکی عقرب	۱۶ ثور - 05:20	ادامه تا	۱۸ ثور - 04:39	
	قمر در وجه اول برج نجمی میزان وجه قمر و درجیان زهره	۱۶ ثور - 5:56	ادامه تا	۱۷ ثور - 21:43	
	قمر در برج نجمی سنبله حد زحل	۱۶ ثور - 2:46	ادامه تا	۱۶ ثور - 5:56	
قمر در برج نجمی میزان حد زحل	۱۶ ثور - 5:56	ادامه تا	۱۶ ثور - 15:25		
قمر در برج نجمی میزان حد عطارد	۱۶ ثور - 15:25	ادامه تا	۱۷ ثور - 4:01		
قمر + منزل غفر	۱۶ ثور - 02:37	ادامه تا	۱۷ ثور - 01:23		
قمر تسدیس مریخ	۱۶ ثور - 19:54	۱۶ ثور - 15:10	۱۷ ثور - 10:18		
۱۳ جمادی الاخری = ۱۶ اردیبهشت	این هنگام زمینه ساز ستیزه جویی؛ کم حرفی؛ دشمنی با زنان؛ یعنی رفتارهایی را ببینی که به این مواضع کشیده بشوی، و به افزایش خیال و توهم (که تو را به دورترین احتمالات می کشاند) و خصومت با زنان منتهی شود می باشد، بهتر است که در این هنگام به هیچ کار مهمی دست نیازیده و به استراحت پردازی، این وضعیت برای سلامتی بویژه روان بسیار مضر می باشد. تو را به حالت بی قیدی و بی تفاوتی و اسراف و تندی در رفتار و زربارنرفتن می کشاند، این وقت از نظر انسجام خانواده نامناسب است.	قمر تسدیس بلوتون	۱۶ ثور - 1:18	۱۷ ثور - 20:10	۱۷ ثور - 15:00
	در این هنگام زمینه اهتمام به امور و علوم اسرارآمیز و پنهان؛ و نیز افزایش غریزه آمیزشی وجود دارد.	قمر مقابله شمس	۱۶ ثور - 5:24	۱۷ ثور - 6:35	۱۸ ثور - 7:48
	این هنگام زمینه ساز اضطراب و بدبینی و دمدمی مزاجی و افزایش سختی و مشکلات با جنس مخالف می باشد، این وضعیت فلکی دلالت دارد بر ناخجستگی این هنگام، زمینه ایجاد مشکلات برای شخص توسط خودش وجود دارد.	قمر مقابله قمر آسود	۱۶ ثور - 11:06	۱۷ ثور - 6:06	۱۸ ثور - 1:06
	قمر ضد توارزی شمس	۱۶ ثور - 11:42	۱۶ ثور - 18:12	۱۷ ثور - 1:24	
	قمر ضد توارزی مشتری	۱۶ ثور - 17:06	۱۷ ثور - 23:40	۱۷ ثور - 6:54	
	شمس توارزی مشتری	۱۶ ثور - 23:00	۲۰ ثور - 15:38	۲۶ ثور - 22:00	
	مشتری توارزی قمر آسود	۱۶ ثور - 3:00	۹ جوزا - 11:25	۱۰ سرطان - 15:00	

نهایت انصراف تاریخ ساعت	لحظه دقیق اتصال	شروع اتصال تاریخ ساعت	وقایع نجومی	تاریخ
هنگام استقبال				
<p>*این هنگام مد رطوبات ابدان میباش؛ همچنانکه در اوقات مد آب دریا بالا بیاید، در این وقت نیز رطوبات بدن از عمق باطن هر عضو یا جز بدن روی به ظاهر او می نهد.</p> <p>در این دوره برای همه چیز و همه کاری زمینة رشد و موفقیت وجود دارد، در این وقت است که نتایج کارهایتان را به بار نشسته می بینید، اگر در دوره تریب ایمن کار شما رکود داشته؛ در این دوره نیز نتایج کارتان خوب نیست، در مقابل اگر رشد و تحول داشته، در این دوره می بینید که نتایج و دستاورد کارهایتان در حال تحقق است. ماه در دوره استقبال دلالت بر موفقیت بزرگ یا رکود عمیق است، اگر برنامه هایتان موافق شرایط ماه در مرحله های گذشته و با مراعات آنها بوده در این دوره دستاوردهای کارتان را بهره مند می شوید.</p> <p>کارها تا به نتیجه رسیدن پیگیری شده و موفقیت قرین آنهاست، همانطور که اشاره شد، اگر نقطه شروع خوب بوده و بدانید چگونه موانع را پشت سر بگذارید. موفقیتهای شغلی مانند روابط عاطفی به بقیه عناصر هیت فلکی شخص و طالع شروع آن کار نیز بستگی دارد، ولذا صرفا با وضعیت قمر در حال استقبال نمی توان حکم قطعی به موفقیت آن کار کرد، ولی به هر حال دوره استقبال قمر ارتباط مهمی با موفقیت امور دارد.</p> <p>از نظر اجتماعی: روابط و تماسهای اجتماعی در این مرحله افزایش می یابد، و خوشوقتی و پرحرفی فضای حاکم بر نوع این دیدارهاست.</p> <p>از نظر عاطفی: ارتباطهای عاطفی در این هنگام مواجه با درگیریها و نزاع و اتهامات است، و هر طرف توقع کوتاه آمدن طرف مقابل را داشته، و توقعات طرفین از یکدیگر افزایش می یابد، ولی نوعا این مشکلات منتهی به جدایی نمی گردد.</p>				
۱۸ ثور - 5:16	ادامه تا	۱۷ ثور - 15:14	قمر خالی السیر	
۱۸ ثور - 10:01	ادامه تا	۱۷ ثور - 10:19	قمر در طریقه محترقه	
۲۱ ثور - 19:28	ادامه تا	۱۷ ثور - 06:39	قمر صاعد در فلک اوج	
۱۷ ثور - 13:28	ادامه تا	۱۷ ثور - 21:43	قمر در وجه دوم برج نجمی میزان وجه و درجیان زحل	
۱۸ ثور - 5:16	ادامه تا	۱۷ ثور - 13:28	قمر در وجه سوم برج نجمی میزان وجه مشتری و درجیان عطارد	
۱۷ ثور - 15:03	ادامه تا	۱۷ ثور - 4:01	قمر در برج نجمی میزان حد مشتری	
۱۸ ثور - 2:06	ادامه تا	۱۷ ثور - 15:03	قمر در برج نجمی میزان حد زهره	
۱۸ ثور - 23:55	ادامه تا	۱۷ ثور - 01:23	قمر + منزل زینا	
۱۷ ثور - 01:27	۱۷ ثور - 00:40	۱۷ ثور - 23:52	مقارنه قمر با زینا جنوبی	
۱۷ ثور - 08:12	۱۷ ثور - 07:25	۱۷ ثور - 06:38	مقارنه قمر با زینا شمالی	
۱۷ ثور - 15:03	ادامه تا	۱۷ ثور - 20:06	قمر مقابله مشتری	
<p>در این هنگام زمینه بشاشیت و ساده لوحی و ساده دلی و پذیرش هر چه می گویند فراهم است، همچنین برنامه هایت را بیشتر از حجم حقیقتشان می بینی و به وعده های نامعلوم دل می بندی و یا پیشنهادهای غیر منطقی در کار را می پذیری! از افراط در خوراک بپرهیز که زمینه سوء هاضمه و عوارض پرخوری فراهم است.</p>				
۱۸ ثور - 10:30	۱۷ ثور - 15:14	۱۷ ثور - 15:03	قمر مقابله مشتری	
<p>در این هنگام زمینه بشاشیت و ساده لوحی و ساده دلی و پذیرش هر چه می گویند فراهم است، همچنین برنامه هایت را بیشتر از حجم حقیقتشان می بینی و به وعده های نامعلوم دل می بندی و یا پیشنهادهای غیر منطقی در کار را می پذیری! از افراط در خوراک بپرهیز که زمینه سوء هاضمه و عوارض پرخوری فراهم است.</p>				
۱۷ ثور - 14:42	۱۷ ثور - 6:33	۱۷ ثور - 23:24	قمر صد نوازی قمر آسود	
۱۸ ثور - 23:54	۱۷ ثور - 14:09	۱۷ ثور - 6:06	قمر نوازی پلوتون	

۱۴ جمادی الاخری = ۱۷ اردیبهشت

تاریخ	وقایع نجومی	شروع اتصال تاریخ ساعت	لحظه دقیق اتصال	نهایت انصراف تاریخ ساعت
۱۴ جمادی الاخری	قمر تربیع نپتون	۱۷ ثور - 14:24	۱۸ ثور - 9:18	۱۹ ثور - 4:24
	این هنگام زمینه ساز افسردگی و واداشتن به سستی و بی توجهی و نداشتن رفتار راست و پاکیزه در ارتباطات و برخوردها بوده، و تو را به بزرگنمایی مشکلات واداشته؛ و نگرانیهای بی اساس فراهم می کند.			
۱۵ جمادی الاخری = ۱۸ اردیبهشت	زهرة در برج نجمی ثور حد زحل	۱۷ ثور - 10:12	ادامه تا	۴ جوزا - 16:02
	مریخ در برج نجمی اسد حد زهره	۱۷ ثور - 08:37	ادامه تا	۳ جوزا - 06:59
	قمر شمالی صاعد از رأس	۱۸ ثور - 14:32	ادامه تا	۱ جوزا - 13:14
	هبوط قمر: در برج نجمی عقرب	۱۸ ثور - 05:14	ادامه تا	۲۰ ثور - 05:36
	هبوط قمر: درجه سوم برج نجمی عقرب	۱۸ ثور - 08:28	ادامه تا	۱۸ ثور - 10:01
	قمر در برج فلکی قوس	۱۸ ثور - 04:39	ادامه تا	۳۰ ثور - 05:00
	قمر در وجه اول برج نجمی عقرب وجه و دریجان مریخ	۱۸ ثور - 5:16	ادامه تا	۱۹ ثور - 21:11
	قمر در برج نجمی میزان حد مریخ	۱۸ ثور - 2:06	ادامه تا	۱۸ ثور - 5:16
	قمر در برج نجمی عقرب حد مریخ	۱۸ ثور - 5:16	ادامه تا	۱۸ ثور - 16:23
	قمر در برج نجمی عقرب حد زهره	۱۸ ثور - 16:23	ادامه تا	۱۹ ثور - 22:47
	قمر + منازل اکلیل و قلب	۱۸ ثور - 23:55 قلب - 15:17	ادامه تا	۱۹ ثور - 03:56
	مقارنه قمر با اکلیل	۱۸ ثور - 04:28	۱۸ ثور - 05:15	۱۸ ثور - 06:03
	مقارنه قمر با قلب العقرب	۱۸ ثور - 14:54	۱۸ ثور - 15:41	۱۸ ثور - 16:29
	قمر مقابله ذنب	۱۸ ثور - 19:36	۱۸ ثور - 14:32	۱۹ ثور - 9:42
قمر مقارنه رأس	۱۸ ثور - 19:36	۱۸ ثور - 14:32	۱۹ ثور - 9:42	
قمر تثلیث اورانوس	۱۸ ثور - 20:30	۱۸ ثور - 15:32	۱۹ ثور - 10:48	
در این هنگام زمینه فراهم شدن افکار بکر و ابتکاری؛ و سرگرمیهای پیش بینی نشده و افزایش اهتمام به علوم روز و تلویزیون و سینما و.. و میل به هر چه فوق العاده و عجیب است؛ وجود دارد. این هنگام دلالت دارد بر: برانگیخته تخیل و بوجود آورنده ایده ها و طرحهای متهورانه که ندرتاً محقق می گردد، نیاز به خویشتن داری و عدم فرار از مسؤولیت.				
قمر تربیع شیرون	۱۸ ثور - 0:12	۱۹ ثور - 19:13	۱۹ ثور - 14:30	
قمر تواری رأس	۱۸ ثور - 1:30	۱۸ ثور - 16:39 ۲۰ ثور - 2:27	۲۰ ثور - 18:18	
قمر صد تواری ذنب	۱۸ ثور - 1:36	۱۸ ثور - 16:41 ۲۰ ثور - 7:2	۲۰ ثور - 18:18	
اورانوس صد تواری شیرون	۱۸ ثور - 3:00	۴ سرطان - 4:12 ۲۰ سرطان - 7:48	۷ سنبله - 15:00	
کاهش نور قمر	شب شانزدهم ماه	ادامه تا	آخر ماه	
هنگامی که قمر ناقص النور باشد (در غیر آیام خسوف)؛ اقدام به کارهایی که آشکاری یا افزونی و ازدیاد یا شهرت به مصلحت و موفقیت آن نیست، مانند حجامت و فصد که در آنها خونریزی وجود دارد؛ مناسب می باشد. اما کارهایی که موفقیتش مرهون رشد و افزایش و مطرح شدن و آشکار شدن بیشتر است، نامناسب می باشد.				
قمر در وجه دوم برج نجمی عقرب وجه شمس و دریجان مشتری	۱۹ ثور - 21:11	ادامه تا	۱۹ ثور - 13:17	
قمر در وجه سوم برج نجمی عقرب وجه زهره و دریجان قمر	۱۹ ثور - 13:17	ادامه تا	۲۰ ثور - 5:38	
قمر در برج نجمی عقرب حد عطارد	۱۹ ثور - 22:47	ادامه تا	۱۹ ثور - 11:40	
قمر در برج نجمی عقرب حد مشتری	۱۹ ثور - 11:40	ادامه تا	۲۰ ثور - 19:48	
قمر + منزل شولة	۱۹ ثور - 03:56	ادامه تا	۲۰ ثور - 03:17	
مقارنه قمر با لسعة العقرب	۱۹ ثور - 13:47	۱۹ ثور - 14:36	۱۹ ثور - 15:24	

تاریخ	وقایع نجومی	شروع اتصال تاریخ ساعت	لحظه دقیق اتصال	نهایت انصراف تاریخ ساعت
	مقارنه قمر با شوله	۱۹ ثور - 14:42	۱۹ ثور - 15:32	۱۹ ثور - 16:21
	قمر تسدیس زحل	۱۹ ثور - 0:42	۲۰ ثور - 19:58	۲۰ ثور - 15:36
	در این هنگام زمینه ضعف اراده و دمدمی مزاجی و ناراضیتی و بهانه گیری و لجاجت و میل به افسردگی افزایش می باید زمینه آشفتگی روانی، زیادی حساسیت؛ تغییر حال بی دلیل از خوشرفتاری به بدبینی، از شور و شوق به سستی همت وجود داشته، گریه و ناراحتی از قسمت فایده ای نداشته و تنها شرایط را سختتر می کند، امکان بروز به هم ریختگیهای در سلامتی و بخصوص در رابطه با معده و روده ها وجود داشته، از گوشه گیری بهره‌یز و سعی کن با افراد خوش برخورد و بانشاط و شاداب؛ خود را سرگرم کنی.			
	قمر تثلیث عطارد	۱۹ ثور - 6:30	ادامه تا	۱۹ ثور - 11:40
	در این هنگام قدرت تخیل و ابداع افزایش یافته و نیروی حافظه و توانایی استدلال قوت می گیرد؛ همچنین فراهم کننده کفایتها ممتازی در زمینه تجارت است، پیدایش شدن حالت اعتماد به نفس؛ و قدرت و سهولت تعبیر از مقاصد و ایده ها موجب درخشش شخصیت می گردد. وضعیت فلکی مناسبی است که به توازن عقلی و فکری و روشنی افکار کمک می کند، زمینه ملاقاتهای موفق و جایباییهای پیش بینی نشده وجود دارد.			
	قمر تسدیس نپتون	۱۹ ثور - 14:12	۲۰ ثور - 9:54	۲۱ ثور - 6:00
	در این هنگام زمینه داشتن حکم و تشخیص صائب و استعدادهای معنوی وجود داشته و تو را به ابداع و ابتکار وا می دارد.			
	شمس تربیع نپتون	۱۹ ثور - 7:00	۴ جوزا - 23:55	۱۹ جوزا - 16:00
	این هنگام زمان هنگام دلالت دارد بر: میل به دنبال کردن آرزوها و برنامه های خیالی؛ مواجه شدن زندگی با قدری پیچیدگی و جنجال و اضطراب، در حل مشکلات امکان تمایل به داروهای مسکن و آرام بخش و راههای واهی برای فراموشی مشکلات وجود دارد، احتمال ابتلای به بیماریهای ناشناخته و مرموز، و دچار شدن به سر در گمی دیوانه کننده و انکار واقعیت و پناه بردن به عالم موهوم، وجود زمینه ارتکاب اشتباهاتی در تشخیص و تصمیمها که سبب مشکلات بزرگی در زندگی عاطفی یا شغلی می گردد؛ و نیز زمینه جذب به یک شخص یا وضعیت؛ تنها بخاطر اینکه پناهی باشد برای نجات از غصه ها و مأویایی برای دور کردن از سختی زندگی، همچنین بروز عدم تمرکز ذهنی و فراموشکاری و تحیر و تردد و ناتوانی از ادامه یک گفتگو یا گرفتن یک تصمیم، و نیز تسلیم شدن به محیط اطراف یا نبرنگ آنها، امتناع از شنیدن نصیحت و راهنمایی و هشدارهای نزدیکان؛ حتی در وقتی که به تو ثابت می کنند در اشتباهی، بهانه و دلیل تراشی برای توجیه موضع خود؛ از دیگر عوارض این هنگام می تواند باشد، در این هنگام لازم است که از پناه بردن به داروهای مسکن و آرام بخش یا راههای واهی؛ یا ارتباط با اشخاص و گروههای افراطی و یا برقراری روابط بی فایده و بی نتیجه؛ بهره‌یزی، و دلالت دارد بر زمینه بروز اصطکاک ناشی از سوء تفاهم و تبدیل مشکلات ساده به اختلافات شدید، از دست رفتن نشاط و شادابی در این هنگام شروع می شود، عدم وجود زمینه مناسب جهت ازدواج، آرزوهای واهی و وعده های دروغینی برای ازدواج و آینده عالی مطرح می شود، ولی توهم و خیالی بیش نبوده و هیچگونه تعهد و التزامی به این وعده ها نیست.			
	عطارد تثلیث مریخ	۱۹ ثور - 18:00	۲۵ ثور - 23:54	۳۰ ثور - 20:00
	این هنگام دلالت دارد بر افزایش مهارت؛ و عزم و اراده؛ و علاقه به تحرک؛ و رغبت به شوخ طبعی؛ و انتقاد دیگران، و وجود شوق به انجام ابتکار عملها و افزایش فعالیتها بدنی و فکری؛ و فراهم شدن مهارتهای دستی و دقت و سرعت در انجام کارها دارد. و دلالت دارد بر افزایش زمینه و نیاز مردم به گفتگو و بحث و بررسی، وقت مناسبی برای تلاشهایی در راه مصالحه و برچیدن اختلافات و نیز بررسی مشکلات ارتباطی بین دوستان و همسران.			
	شرف شمس:	۱۹ ثور - 17:39	ادامه تا	۲۰ ثور - 18:28
	درجه نوزدهم برج نجمی حمل	۱۹ ثور - 09:50	ادامه تا	۲۰ ثور - 13:20
	عطارد در برج نجمی حوت حد زحل			

۱۶ جمادی الاخری = ۱۹ اردیبهشت

تاریخ	وقایع نجومی	شروع اتصال تاریخ ساعت	لحظه دقیق اتصال	نهایت انصراف تاریخ ساعت
جمادی الاخری = ۲۰ اردیبهشت	قمر خالی السیر	۲۰ ثور - 4:34	ادامه تا	۲۰ ثور - 5:39
	قمر در برج نجمی قوس	۲۰ ثور - 05:36	ادامه تا	۲۲ ثور - 08:41
	قمر در برج فلکی جدی	۲۰ ثور - 05:00	ادامه تا	۲۲ ثور - 08:03
	قمر در وجه اول برج نجمی قوس وجه عطارد و دریجان مشتری	۲۰ ثور - 5:38	ادامه تا	۲۱ ثور - 22:18
	قمر در برج نجمی قوس وجه عطارد و دریجان مشتری	۲۰ ثور - 19:48	ادامه تا	۲۰ ثور - 5:38
	قمر در برج نجمی قوس حد مشتری	۲۰ ثور - 5:38	ادامه تا	۲۱ ثور - 1:41
	قمر + منزل نعام	۲۰ ثور - 03:17	ادامه تا	۲۱ ثور - 04:49
	مقارنه قمر با النصل	۲۰ ثور - 01:38	۲۰ ثور - 02:27	۲۰ ثور - 03:16
	قمر تریب اورانوس	۲۰ ثور - 20:42	۲۰ ثور - 16:32	۲۱ ثور - 12:54
	این هنگام زمینه ساز روحیه سرعت انفعال و لجاجت و بدرفتاری و رفتارهای نامتعارف و دگرگونی های ناگهانی در افکار و احساسات و واداشتن به ارتباطات گذرا و نیز فراق و جدایی می باشد همچنین دلالت دارد بر: دمدمی مزاجی و رغبت به بزرگنمایی حوادث و مشکلات زندگی روزمره و به آن جلوه ای بیش از حجم واقعیش دادن.	۲۰ ثور - 20:48	۲۰ ثور - 16:59	۲۱ ثور - 13:36
قمر تثلیث مریخ	۲۰ ثور - 04:24	۲۱ ثور - 20:21	۲۱ ثور - 16:48	
این هنگام زمینه ساز ستیزه جویی، کم حرفی، دشمنی یا زنان؛ یعنی رفتارهایی را ببینی که به این مواضع کشیده بشوی، و به افزایش خیال و توهم (که تو را به دورترین احتمالات می کشاند) و خصومت با زنان منتهی شود می باشد، بهتر است که در این هنگام به هیچ کار مهمی دست نیازیده و به استراحت پرداز، این وضعیت برای سلامتی بویژه روان بسیار مضر می باشد. تو را به حالت بی قیدی و بی تفاوتی و اسراف و تندی در رفتار و زیربارنرفتن می کشاند، این وقت از نظر انسجام خانواده نامناسب است.	۲۰ ثور - 04:42	۲۱ ثور - 20:34	۲۱ ثور - 16:54	
قمر تسدیس شیرون	۲۰ ثور - 11:54	۲۱ ثور - 15:02	۲۱ ثور - 19:18	
قمر مقارنه پلوتون	۲۰ ثور - 11:48	۲۱ ثور - 8:05	۲۲ ثور - 4:54	
در این هنگام زمینه اهتمام به امور و علوم اسرارآمیز و پنهان؛ و نیز افزایش غریزه آمیزشی وجود دارد.	۲۰ ثور - 11:54	۲۱ ثور - 15:02	۲۲ ثور - 19:18	
قمر تثلیث قمر آسود	۲۰ ثور - 20:00	۲۴ ثور - 0:35	۲۸ ثور - 16:00	
قمر تثلیث شمس	۲۰ ثور - 15:00	۲۲ ثور - 19:27	۲۳ ثور - 23:00	
این هنگام کمک می کند به ثبات و تعادل شخصیت و اعتماد به نفس و موفقیت روابط عاطفی. این وضعیت فلکی دلالت دارد بر وجود زمینه برای نشاط و بویایی و بیدایش انگیزه و خودجوشی در این هنگام، بطور کلی شرایط مناسبی است، ولی اگر اقدام و تصمیم در این وقت دقیق نباشد، بآیداری و فوت آن معلوم نیست.	۲۰ ثور - 13:20	ادامه تا	۴ جوزا - 18:16	
شمس نوازی قمر آسود	۲۰ ثور - 15:00	۲۲ ثور - 19:27	۲۳ ثور - 23:00	
عطارد در برج نجمی حمل	۲۰ ثور - 13:20	ادامه تا	۴ جوزا - 18:16	
عطارد در برج فلکی ثور	۲۰ ثور - 08:14	ادامه تا	۴ جوزا - 14:12	
عطارد در برج نجمی حمل خدمتگتری	۲۰ ثور - 13:20	ادامه تا	۲۴ ثور - 22:08	
عطارد در وجه اول برج نجمی حمل وجه و دریجان مریخ	۲۰ ثور - 13:20	ادامه تا	۲۶ ثور - 01:12	
مقارنه قمر با عین الرامی	۲۱ ثور - 22:45	۲۱ ثور - 23:35	۲۱ ثور - 00:27	
مقارنه قمر با الفکة الجنوبية	۲۱ ثور - 23:01	۲۱ ثور - 23:52	۲۱ ثور - 00:43	
مقارنه قمر با النسر الواقع	۲۱ ثور - 01:01	۲۱ ثور - 01:53	۲۱ ثور - 02:44	
مقارنه قمر با بلده	۲۱ ثور - 11:13	۲۱ ثور - 12:06	۲۱ ثور - 12:56	
قمر در وجه دوم برج نجمی قوس وجه قمر و دریجان مریخ	۲۱ ثور - 22:18	ادامه تا	۲۱ ثور - 15:19	
قمر در وجه سوم برج نجمی قوس وجه زحل و دریجان شمس	۲۱ ثور - 15:19	ادامه تا	۲۲ ثور - 8:44	
قمر در برج نجمی قوس حد زهره	۲۱ ثور - 1:41	ادامه تا	۲۱ ثور - 10:11	
قمر در برج نجمی قوس حد عطارد	۲۱ ثور - 10:11	ادامه تا	۲۱ ثور - 17:03	

جمادی الاخری = ۲۰ اردیبهشت

جمادی الاخری ۱۸

تاریخ	وقایع نجومی	شروع اتصال تاریخ ساعت	لحظه دقیق اتصال	نهایت انصراف تاریخ ساعت	
۱۸ جمادی الاخری = ۲۱ اردیبهشت	قمر در برج نجمی قوس حد زحل	۲۱ ثور - 17:03	ادامه تا	۲۲ ثور - 1:43	
	قمر + منزل بلده	۲۱ ثور - 04:49	ادامه تا	۲۲ ثور - 08:44	
	قمر نوازی پلوتون	۲۱ ثور - 19:42	۲۱ ثور - 6:09	۲۱ ثور - 14:54	
	قمر تثلیث مشتری	۲۱ ثور - 22:12	۲۲ ثور - 18:57	۲۲ ثور - 16:18	
	در این هنگام زمینه بنشاشیت و ساده لوحی و ساده دلی و پذیرش هر چه می گویند فراهم است، همچنین برنامه هایت را بیشتر از حجم حقیقیشان می بینی و به وعده های نامعلوم دل می بندی و یا پیشنهادهای غیر منطقی در کار را می پذیری! از افراط در خوراک بپرهیز که زمینه سوء هاضمه و عوارض پرخوری فراهم است.				
	قمر تریب زحل	۲۱ ثور - 1:48	۲۲ ثور - 22:11	۲۲ ثور - 19:12	
	در این هنگام زمینه ضعف اراده و دمدمی مزاجی و نارضایتی و بهانه گیری و لجاجت و میل به افسردگی افزایش می باید زمینه اشفتگی روانی، زیادتی حساسیت؛ تغییر حال بی دلیل از خوشرفقاری به بدبینی، از شور و شوق به سستی همت وجود داشته، گریه و ناراحتی از قسمت فایده ای نداشته و تنها شرایط را سختتر می کند، امکان بروز به هم ریختگیهای در سلامتی و بخصوص در رابطه با معده و روده ها وجود داشته، از گوشه گیری بپرهیز و سعی کن با افراد خوش برخورد و بانشاط و شاداب؛ خود را سرگرم کنی.				
	قمر ضد نوازی قمر اسود	۲۱ ثور - 4:54	۲۱ ثور - 13:47	۲۲ ثور - 21:36	
	قمر ضد نوازی شمس	۲۱ ثور - 10:30	۲۱ ثور - 18:04	۲۲ ثور - 1:00	
	قمر ضد نوازی مشتری	۲۱ ثور - 11:48	۲۲ ثور - 19:45	۲۲ ثور - 3:00	
	قمر تریب عطارد	۲۱ ثور - 15:06	۲۲ ثور - 15:12	۲۲ ثور - 16:12	
	این هنگام زمینه اشفتگی خیال؛ بخصوص در وضعیت خستگی شخص فراهم بوده؛ امکان مواجهه با حوادث وجود داشته، زمینه ناتوانی مدیریت افکار و گفتار و حافظه وجود دارد، همچنین زمینه عصبی بودن و برانگیخته شدن (از کوره در رفتن) و ابتلا به سوء تفاهم و برداشت غیر صحیح را فراهم می کند، لذا باید مراقب نحوه حرف زدن و نوع سخن بود.				
عطارد ضد نوازی نپتون	۲۱ ثور - 6:00	۲۲ ثور - 15:02	۲۴ ثور - 0:00		
عطارد تثلیث پلوتون	۲۱ ثور - 17:00	۲۵ ثور - 11:09	۲۹ ثور - 0:00		
این هنگام دلالت بر بروز افسردگی و احساس گناه و افزایش سرسختی دارد، و بروز درگیریهای شدید با محیط و اطرافیان، و حوادث قلبی که علل عصبی داشته یا حوادثی بوسیله آتش اتفاق می افتد.					
۱۹ جمادی الاخری = ۲۲ اردیبهشت	قمر خالی السیر	۲۲ ثور - 22:11	ادامه تا	۲۲ ثور - 8:44	
	وبال + مثلثه قمر: در برج نجمی جدی	۲۲ ثور - 08:41	ادامه تا	۲۴ ثور - 15:23	
	قمر در برج فلکی دلو	۲۲ ثور - 08:03	ادامه تا	۲۴ ثور - 14:42	
	قمر در وجه اول برج نجمی جدی وجه مشتری و دریجان زحل	۲۲ ثور - 8:44	ادامه تا	۲۳ ثور - 2:33	
	قمر در برج نجمی قوس حد مریخ	۲۲ ثور - 1:43	ادامه تا	۲۲ ثور - 8:44	
	قمر در برج نجمی جدی حد عطارد	۲۲ ثور - 8:44	ادامه تا	۲۳ ثور - 21:09	
	قمر + منزل سعد ذابح	۲۲ ثور - 08:44	ادامه تا	۲۳ ثور - 21:26	
	مقایسه قمر با السیر الطائر	۲۲ ثور - 05:19	۲۲ ثور - 06:12	۲۲ ثور - 07:06	
	مقایسه قمر با سعد ذابح	۲۲ ثور - 15:55	۲۲ ثور - 16:49	۲۲ ثور - 17:42	
	قمر تسدیس اورانوس	۲۲ ثور - 23:24	۲۲ ثور - 20:33	۲۳ ثور - 18:18	
	در این هنگام زمینه فراهم شدن افکار بکر و ابتکاری؛ و سرگرمیهای پیش بینی نشده و افزایش اهتمام به علوم روز و تلویزیون و سینما و.. و میل به هر چه فوق العاده و عجیب است؛ وجود دارد. این هنگام دلالت دارد بر: برانگیخته تخیل و بوجود آورنده ایده ها و طرحهای متهورانه که ندرتاً محقق می گردد، نیاز به خویشتن داری و عدم فرار از مسؤلیت.				

تاریخ	وقایع نجومی	شروع اتصال تاریخ ساعت	لحظه دقیق اتصال	نهایت انصراف تاریخ ساعت	
جمادی الاخری ۱۹	قمر تربیع قمر أسود	۲۲ ثور - 15:42	۲۳ ثور - 13:28	۲۴ ثور - 11:48	
	شمس مقابله رأس	۲۲ ثور - 11:00	۶ جوزا - 5:07	۲۱ جوزا - 1:00	
	شمس مقارنه ذنب	۲۲ ثور - 11:00	۶ جوزا - 5:07	۲۱ جوزا - 1:00	
	شمس در برج نجمی حمل حد مریخ	۲۲ ثور - 19:19	ادامه تا	۲۷ ثور - 23:39	
	شمس در وجه سوم برج نجمی حمل وجه زهره و دریجان مشتری	۲۲ ثور - 19:19	ادامه تا	۱ جوزا - 04:14	
	مقارنه قمر با سعد بلع	۲۲ ثور - 22:58	۲۲ ثور - 23:52	۲۲ ثور - 00:47	
	مقارنه قمر با النیر	۲۲ ثور - 06:32	۲۲ ثور - 07:25	۲۲ ثور - 08:21	
	مقارنه قمر یا سعد ناشرة	۲۳ ثور - 17:29	۲۳ ثور - 18:23	۲۴ ثور - 19:19	
	قمر در وجه دوم برج نجمی جدی وجه مریخ و دریجان زهره	۲۳ ثور - 2:33	ادامه تا	۲۴ ثور - 20:47	
	قمر در برج نجمی جدی حد مشتری	۲۳ ثور - 21:09	ادامه تا	۲۳ ثور - 9:47	
قمر در برج نجمی جدی حد زهره	۲۳ ثور - 9:47	ادامه تا	۲۴ ثور - 0:29		
قمر + منازل سعد بلع و سعد السعود	۲۳ ثور - 21:26 سعد السعود - 14:25	ادامه تا	۲۴ ثور - 14:20		
قمر تربیع شمس	۲۳ ثور - 19:24	۲۴ ثور - 0:47	۲۵ ثور - 7:18		
این هنگام زمینه ساز اضطراب و بدبینی و دمدمی مزاجی و افزایش سختی و مشکلات با جنس مخالف می باشد. این وضعیت فلکی دلالت دارد بر ناخجستگی این هنگام، زمینه ایجاد مشکلات برای شخص توسط خودش وجود دارد.					
جمادی الاخری ۲۰	قمر تربیع مشتری	۲۲ ثور - 3:24	۲۴ ثور - 1:40	۲۵ ثور - 0:36	
	در این هنگام زمینه بنشاشیت و ساده لوحی و ساده دلی و پذیرش هر چه می گویند فراهم است، همچنین برنامه هایت را بیشتر از حجم حقیقیشان می بینی و به وعده های نامعلوم دل می بندی و یا پیشنهادهای غیر منطقی در کار را می پذیری! از افراط در خوراک بپرهیز که زمینه سوء هاضمه و عوارض پرخوری فراهم است.				
	قمر تثلیث زهره	۲۳ ثور - 9:47	۲۴ ثور - 3:13	۲۴ ثور - 0:29	
	این هنگام با افزایش نیروی تخیل و محبت و مودت و خوش بینی همراه بوده؛ و امکان گذران اوقات بسیار خوش و لذت بخش را فراهم می کند همچنین صلح و آرامش در روابط عاطفی را بهار می آورد.				
	قمر تثلیث رحل	۲۳ ثور - 6:00	۲۴ ثور - 3:52	۲۵ ثور - 2:18	
	در این هنگام زمینه ضعف اراده و دمدمی مزاجی و نارضایتی و بهانه گیری و لجابت و میل به افسردگی افزایش می باید زمینه آشفتگی روانی، زیادی حساسیت؛ تغییر حال بی دلیل از خوشرفناری به بدبینی، از شور و شوق به سستی همت وجود داشته، گریه و ناراحتی از قسمت فایده ای نداشته و تنها شرایط را سختتر می کند، امکان بروز به هم ریختگیهای در سلامتی و بخصوص در رابطه با معده و روده ها وجود داشته، از گوشه گیری بپرهیز و سعی کن با افراد خوش برخورد و بانشاط و شاداب؛ خود را سرگرم کنی.				
	قمر ضد توازی عطارد	۲۳ ثور - 6:12	۲۳ ثور - 11:08	۲۳ ثور - 15:54	
	قمر توازی نپتون	۲۳ ثور - 8:54	۲۳ ثور - 14:35	۲۴ ثور - 20:12	
	قمر ضد توازی مریخ	۲۳ ثور - 13:36	۲۴ ثور - 19:20	۲۴ ثور - 1:00	
	شمس ضد توازی پلوتون	۲۳ ثور - 7:00	۲۷ ثور - 11:37	۱ جوزا - 4:00	
عطارد مقارنه کف الخصب	۲۳ ثور - 00:58	۲۳ ثور - 07:33	۲۳ ثور - 14:07		

تاریخ	وقایع نجومی	شروع اتصال تاریخ ساعت	لحظه دقیق اتصال	نهایت انصراف تاریخ ساعت
	شروع ماه ایار اسکندری	۲۴ ثور	ادامه تا	۲۳ جوزا
	قمر طیبی السیر	شب ۲۴ ثور	ادامه تا	شب ۸ جوزا
	قمر خالی السیر	۲۴ ثور - 3:52	ادامه تا	۲۴ ثور - 15:26
	قمر در برج نجمی دلو	۲۴ ثور - 15:23	ادامه تا	۲۷ ثور - 01:29
	قمر در برج فلکی حوت	۲۴ ثور - 14:42	ادامه تا	۲۷ ثور - 00:45
	قمر در وجه سوم برج نجمی جدی و وجه شمس و دریجان عطارد	۲۴ ثور - 20:47	ادامه تا	۲۴ ثور - 15:26
	قمر در وجه اول برج نجمی دلو و وجه زهره و دریجان زحل	۲۴ ثور - 15:26	ادامه تا	۲۵ ثور - 10:28
	قمر در برج نجمی جدی حد زحل	۲۴ ثور - 0:29	ادامه تا	۲۴ ثور - 7:55
	قمر در برج نجمی جدی حد مریخ	۲۴ ثور - 7:55	ادامه تا	۲۴ ثور - 15:26
	قمر در برج نجمی دلو حد عطارد	۲۴ ثور - 15:26	ادامه تا	۲۵ ثور - 4:43
	قمر + منزل سعد الأخیبة	۲۴ ثور - 14:20	ادامه تا	۲۵ ثور - 18:46
	مقارنه قمر با سعد السعود	۲۴ ثور - 20:13	۲۴ ثور - 21:08	۲۴ ثور - 22:04
	مقارنه قمر با ذنب الدجاجة	۲۴ ثور - 18:28	۲۵ ثور - 19:25	۲۵ ثور - 20:22
	قمر مقارنه نبتون	۲۴ ثور - 22:00	۲۵ ثور - 20:24	۲۶ ثور - 19:24
	قمر تسدیس عطارد	۲۴ ثور - 5:18	۲۵ ثور - 7:50	۲۶ ثور - 11:18
<p>در این هنگام قدرت تخیل و ابداع افزایش یافته و نیروی حافظه و توانایی استدلال قوت می‌گیرد؛ همچنین فراهم کننده کفایت‌های ممتازی در زمینه تجارت است، پیدایش شدن حالت اعتماد به نفس؛ و قدرت و سهولت تعبیر از مقاصد و ابده‌ها موجب درخشش شخصیت می‌گردد. وضعیت فلکی مناسبی است که به توازن عقلی و فکری و روشنی افکار کمک می‌کند، زمینه ملاقات‌های موفق و جایبیهایی پیش بینی نشده وجود دارد.</p>				
	قمر مقابله مریخ	۲۴ ثور - 7:36	۲۵ ثور - 6:48	۲۶ ثور - 6:30
<p>این هنگام زمینه ساز ستیزه جویی؛ کم حرفی؛ دشمنی با زنان؛ یعنی رفتارهایی را بینی که به این مواضع کشیده بشوی، و به افزایش خیال و توهم (که تو را به دورترین احتمالات می‌کشاند) و خصومت با زنان منتهی شود می‌باشد، بهتر است که در این هنگام به هیچ کار مهمی دست نیازیده و به استراحت پردازي، این وضعیت برای سلامتی بویژه روان بسیار مضر می‌باشد. تو را به حالت بی‌قیدی و بی‌تفاوتی و اسراف و تندي در رفتار و زیربارنرفتن می‌کشاند، این وقت از نظر انسجام خانواده نامناسب است.</p>				
	قمر تواری زحل	۲۴ ثور - 7:48	۲۴ ثور - 13:06	۲۴ ثور - 18:24
	قمر تسدیس پلوتون	۲۴ ثور - 9:42	۲۵ ثور - 8:20	۲۶ ثور - 7:30
<p>در این هنگام زمینه اهتمام به امور و علوم اسرارآمیز و پنهان؛ و نیز افزایش گزینه آموزشی وجود دارد.</p>				
	عطارد در برج نجمی حمل حد زهره	۲۴ ثور - 22:08	ادامه تا	۲۷ ثور - 02:03
	مکت قبل از تراجع زهره در برج نجمی ثور	۲۴ ثور - 17:33	ادامه تا	۲۸ ثور - 17:33
<p>از آنجا که کوکب زهره به طور کلی دلالت دارد بر: عواطف و احساسات، زیباییها، ذوق و سلیقه، شکل‌های مطلوب پول و سلامتی و روابط زنانه و تعامل اجتماعی در هر سطحی و حاکم بر مسائل ازدواج و دیگر مشارکتها، عیش و عشرت، خلاقیت و نماینده زیبایی و محبت است. لذا در حالت مکت اثرات زهره راکد می‌گردد و خواص و موارد مربوط به دلالت‌های زهره طی ایام مکت با رکود مواجه می‌شوند.</p>				
	تراجع رأس در برج نجمی عقرب	۲۴ ثور - 01:02	ادامه تا	۱ جوزا - 11:57
	تراجع ذنب در برج نجمی ثور	۲۴ ثور - 01:02	ادامه تا	۱ جوزا - 11:57

۲۱ جمادی الاخری = ۲۴ اردیبهشت

تاریخ	وقایع نجومی	شروع اتصال تاریخ ساعت	لحظه دقیق اتصال	نهایت انصراف تاریخ ساعت
تربیع اخیر	شب بیست و دوم	ادامه تا	شب ۲۸ ماه	
<p>این هنگام جزر رطوبات است؛ همچنانکه در اوقات جزر آب دریا فرو رود در این وقت نیز رطوبات بدن از ظاهر و روی اعضا؛ به باطن می نهد.</p> <p>این هنگام فرصت مناسبی است برای تأمل و تفکر و بازنگری درباره گذشته و شناسایی آنچه نیاز به تحول یا پیشرفت داشته و نیز شناخت مواردی که نیاز به تصحیح دارد، و این بازنگری در این وقت لازم است، چه در هنگام قبلی (استقبال) موفق بوده یا نبوده باشد، این تفکر ممکن است گاهی موجب دلسردهی بشود ولی چه بسیار منجر به دستیابی به راه‌حلهای جدید و بازبینی گذشته و آمادگی برای حرکتی نوین بشود، پیداکردن ناموفقیتهای همیشه مفید بوده و نباید آنرا شکست تلقی کرد، چون عبرت آموزی از آنها خود به تنهایی، یک موفقیت است.</p> <p>کارهایی که در این ایام شروع می شود، یا به موفقیت منتهی می شود و یا در همان ابتدا با شکست مواجه می شود، در این اوقات کسانی که فاقد نشانه های فلکی برای مراجعه ی به خویشان بوده و این رویه را ندارند، تلاشهایشان نتیجه ی موهومی پیدا می کند، علیرغم اینکه فعالیت بسیاری می کنند، ولی اشخاصی که نشانه های فلکی در زایچه شان مساعد با مراجعه ی به خویشان است (مانند واجدین اتصالات مسعود میان عطارد و مشتری و زحل با سایر کواکب)، اینها به نتایج رضایت بخشی برای تلاشهایشان می رسند. در گذشته حکام ممالک برای صدور قوانین جدید (که نوعاً مطلوب مردم نبود) از منجمین موقع مناسب را وقتی می پرسیدند، آنها این وقت را توصیه می کردند، چون نوع مردم بخاطر گرفتاریهای شخصی مشغول به امور خود بوده و توجه چندانی به امور جامعه نداشتند.</p> <p>از نظر ارتباطات و فعالیتهای اجتماعی: در این دوره روابط اجتماعی وضع بسیار نامناسبی دارد، بیشتر دیدارها برای بحث روی موضوعات سخت و مشکلات و یا کارهای بدیهی اتفاق می افتد، پس در هر چیزی نقد و بررسی و تجدید نظر می شود، ولذا بهتر است در این مدت؛ شخص تا می تواند در خانه باشد، و خیلی با مردم سر و کار نداشته مگر برای ضرورت. ارتباطات واقعی بسیار نادر اتفاق می افتد، و نوعاً افراد به حال شخصی خودشان مشغولند، لذا ایجاد ارتباطات در این مقطع نوعاً ناکام و ناموفق بوده، بلکه در این مدت بسیاری از جداییها اتفاق می افتد، البته با تفکر و حسابرسی دقیق و اینکه جداییشان به مصلحتشان است.</p>				
مقارنه قمر با سعد الأخیبة	۲۵ ثور - 05:53	۲۵ ثور - 06:50	۲۵ ثور - 07:49	
قمر در وجه دوم برج نجمی دلو وجه و دريجان عطارد	۲۵ ثور - 10:28	ادامه تا	۲۶ ثور - 5:51	
قمر در برج نجمی دلو حد زهره	۲۵ ثور - 4:43	ادامه تا	۲۵ ثور - 16:14	
قمر در برج نجمی دلو حد مشتری	۲۵ ثور - 16:14	ادامه تا	۲۶ ثور - 5:51	
قمر + منزل فرغ اول	۲۵ ثور - 18:46	ادامه تا	۲۷ ثور - 04:23	
قمر تسدیس قمر أسود	۲۵ ثور - 23:24	۲۶ ثور - 22:36	۲۷ ثور - 22:18	
قمر توارز شبرون	۲۵ ثور - 4:24	۲۵ ثور - 9:35	۲۵ ثور - 14:48	
قمر ضد توارز اورانوس	۲۵ ثور - 8:24	۲۵ ثور - 13:35	۲۵ ثور - 18:48	
قمر تسدیس مشتری	۲۵ ثور - 12:24	۲۶ ثور - 12:09	۲۷ ثور - 12:18	
<p>در این هنگام زمینه بشاشیت و ساده لوحی و ساده دلی و پذیرش هر چه می گویند فراهم است، همچنین برنامه هایت را بیشتر از حجم حقیقیشان می بینی و به وعده های نامعلوم دل می بندی و یا پیشنهادهای غیر منطقی در کار را می پذیری؛ از افراط در خوراک بپرهیز که زمینه سوء هاضمه و عوارض پرخورگی فراهم است.</p>				

۲۲ جمادی الاخری = ۲۵ اردیبهشت

تاریخ	وقایع نجومی	شروع اتصال تاریخ ساعت	لحظه دقیق اتصال	نهایت انصراف تاریخ ساعت
۲۲ جمادی الاخری = ۲۵ اردیبهشت	شمس تربیع مریخ	۲۵ ثور - 22:00	۱۹ جوزا - 5:30	۲۱ سرطان - 21:00
	این هنگام دلالت دارد بر زمینه ابتلا به خشم و تکبر؛ باید از تصمیمات و اقدامات انفعالی و عجولانه برهیزی، دمدمی مزاحی شخص موجب ایجاد درگیریها و حوادثی می گردد. در این وقت؛ زندگی روزمره با ستیزه جویی همراه بوده و زمینه خراب کردن و هدر دادن تلاشها وجود دارد، مواجه شدن با رکودهای ناشی از حالت تدافعی و عجولانه و تمایل به اغراق و افراط، از دیگر عوارض این وقت است. امکان بیشامد اختلافات ناشی از میل به تحمیل سلطه و قدرت؛ که منتهی به درگیریهای خشونت آمیز می گردد. دلالت دارد بر ویرانگر بودن آن، در تحت هر شرایطی از انتخاب هر شخص یا اختیار هر هنگامی که با این اتصال همراه است برهیز کن. و دلالت دارد بر عدم وجود زمینه جهت ایجاد رابطه و ازدواج، این هنگام مرتبط با جنگ است، ازدواج در این هنگام تبدیل به میدان جنگ می شود.			
۲۳ جمادی الاخری	شمس مقارنه عطارد	۲۵ ثور - 3:00	۷ جوزا - 14:19	۲۰ جوزا - 17:00
	این هنگام زمینه ساز منازعه و درگیری در زندگی روزمره، و نیز اختلافات کذرا می باشد. زمینه افزایش به هم ریختگی اعصاب و کشیده شدن به ارتکاب اشتباهاتی در رفتارها و کارهای روزانه، و مواجهه با مشکلات در تنظیم ایده ها و رساندنش به بیکران دارد.			
۲۴ جمادی الاخری = ۲۷ اردیبهشت	قمر خالی السیر	۲۶ ثور - 14:59	ادامه تا	۲۷ ثور - 1:32
	مقارنه قمر با منکب الفرس	۲۶ ثور - 16:57	۲۶ ثور - 17:57	۲۷ ثور - 18:56
	قمر در وجه سوم برج نجمی دلو وجه قمر و دریجان زهره	۲۶ ثور - 5:51	ادامه تا	۲۷ ثور - 1:32
	قمر در برج نجمی دلو حد مریخ	۲۶ ثور - 5:51	ادامه تا	۲۶ ثور - 13:41
	قمر در برج نجمی دلو حد زحل	۲۶ ثور - 13:41	ادامه تا	۲۷ ثور - 1:32
	قمر نوازی اورانوس	۲۶ ثور - 7:42	۲۶ ثور - 12:58	۲۶ ثور - 18:18
	قمر صد نوازی شنبورن	۲۶ ثور - 11:36	۲۶ ثور - 16:52	۲۷ ثور - 22:12
	عطارد در وجه دوم برج نجمی حمل وجه و دریجان شمس	۲۶ ثور - 01:12	ادامه تا	۲۱ ثور - 01:37
	قمر در برج نجمی حوت	۲۷ ثور - 01:29	ادامه تا	۲۹ ثور - 13:48
	قمر در برج فلکی حمل	۲۷ ثور - 00:45	ادامه تا	۲۹ ثور - 13:03
قمر در وجه اول برج نجمی حوت وجه زحل و دریجان مشتری	۲۷ ثور - 1:32	ادامه تا	۲۸ ثور - 21:28	
قمر در برج نجمی حوت حد زهره	۲۷ ثور - 1:32	ادامه تا	۲۸ ثور - 1:29	
قمر + منزل فرغ آخر	۲۷ ثور - 04:23	ادامه تا	۲۸ ثور - 11:05	
مقارنه قمر با جناح الفرس	۲۷ ثور - 12:21	۲۷ ثور - 13:21	۲۷ ثور - 14:22	
قمر تربیع پلوتون	۲۷ ثور - 19:24	۲۸ ثور - 19:10	۲۹ ثور - 19:12	
در این هنگام زمینه اهتمام به امور و علوم اسرارآمیز و پنهان؛ و نیز افزایش غریزه آمیزشی وجود دارد.				
۲۵ جمادی الاخری	قمر صد نوازی زحل	۲۷ ثور - 8:24	۲۷ ثور - 13:59	۲۸ ثور - 19:36
	شمس در برج نجمی حمل حد زحل عطارد در برج نجمی حمل حد عطارد	۲۷ ثور - 23:39	ادامه تا	۱ جوزا - 04:14
۲۵ جمادی الاخری	مقارنه قمر با سرة الفرس	۲۸ ثور - 22:39	۲۸ ثور - 23:40	۲۸ ثور - 00:40
	قمر در وجه دوم برج نجمی حوت وجه مشتری و دریجان قمر	۲۸ ثور - 21:28	ادامه تا	۲۸ ثور - 17:35
	قمر در وجه سوم برج نجمی حوت وجه و دریجان مریخ	۲۸ ثور - 17:35	ادامه تا	۲۹ ثور - 13:51
	قمر در برج نجمی حوت حد مشتری	۲۸ ثور - 1:29	ادامه تا	۲۸ ثور - 11:32
	قمر در برج نجمی حوت حد عطارد	۲۸ ثور - 11:32	ادامه تا	۲۸ ثور - 15:34
	قمر در برج نجمی حوت حد مریخ	۲۸ ثور - 15:34	ادامه تا	۲۹ ثور - 9:47
	قمر + منزل بطن الحوت	۲۸ ثور - 11:05	ادامه تا	۲۹ ثور - 13:48

تاریخ	وقایع نجومی	شروع اتصال تاریخ ساعت	لحظه دقیق اتصال	نهایت انصراف تاریخ ساعت
	قمر توارزی مریخ	۲۸ ثور - 0:00	۲۸ ثور - 5:38	۲۸ ثور - 11:24
	قمر مقابلہ زحل	۲۸ ثور - 0:42	۲۹ ثور - 0:44	۳۰ ثور - 0:54
<p>در این هنگام زمینه ضعف اراده و دمدمی مزاجی و ناراضیتی و بهانه گیری و لجاجت و میل به افسردگی افزایش می باید زمینه آشفتگی روانی، زیادی حساسیت؛ تغییر حال بی دلیل از خوشرفقاری به بدبینی، از شور و شوق به سستی همت وجود داشته، گریه و ناراحتی از قسمت فایده ای نداشته و تنها شرایط را سختتر می کند، امکان بروز به هم ریختگیهای و سلامتی و بخصوص در رابطه با معده و روده ها وجود داشته، از گوشه گیری بپرهیز و سعی کن با افراد خوش برخورد و بانشاط و شاداب؛ خود را سرگرم کنی.</p>				
	قمر تسدیس زهره	۲۸ ثور - 0:42	۲۹ ثور - 0:40	۳۰ ثور - 0:42
<p>در این هنگام زمینه افزایش ناتوانی و تمایل به آشوب و دگرگونی، و پیدایش رغبتها و میلیهایی که به ناکامی و نا امیدیهایی عاطفی منتهی می شود وجود داشته، مواظب رفتار و رفتارت باش ممکن است دیگران را بدون اینکه خود متوجه شوی ناراحت و اذیت کنی، همچنین وجود زمینه برای پیداشدن روحیه بسیار حساس و فوق العاده احساسی و عاطفی، تو را به بزرگنمایی امور و فاجعه آمیز قراردادن آنها می کشد، در این وقت از نزاع درونی میان غرایز و عواطف رنج می ببری.</p>				
	قمر صد توارزی نپتون	۲۸ ثور - 8:24	۲۸ ثور - 14:31	۲۹ ثور - 20:48
	تراجم زهره در برج نجمی ثور	۲۸ ثور - 17:33	ادامه	۱۸:06 - صیبرطان
<p>دلالت اجمالی: تراجم کوکب زهره هر ۱۸ یا ۱۹ ماه یکبار اتفاق می افتد، و مدت تراجم: ۱ یا ۲ روز می باشد، از آنجا که کوکب زهره به طور کلی دلالت دارد بر: عواطف و احساسات، زیباییها، ذوق و سلیقه، شکلهای مطلوب پول و سلامتی و روابط زنان و تعامل اجتماعی در هر سطحی و حاکم بر مسائل ازدواج و دیگر مشارکتها، عیش و عشرت، خلاقیت و نماینده زیبایی و محبت است. لذا طی تراجم اثرات زهره کاهش چشمگیری پیدا می کند. هنگام تراجم بطور کلی زمان تأمل و بازنگری در کارها است نه شروع هر کاری، و برای شروع کارهای مربوط به کوکب متراجع نامناسب است.</p>				
<p>دلالت تفصیلی: در هنگام تراجم زهره؛ دیدارها کاهش پیدا می کند، کند شدن روند مذاکرات در تمام زمینه ها خصوصاً در زمینه های صنعتی، قانونی، شرعی و تلاشهای دیپلماسی انتظار می رود. از آنجا که کوکب زهره نماینده عواطف و زیبایی است بنابراین این در حوزه در زندگی در هنگام تراجم تحت تأثیر قرار می گیرند. روابط عاطفی گذشته ممکن است ناگهان دوباره نمایان شود. تمرینها و عادات غذایی مناسب در رژیم کنار گذاشته میشوند. اساساً رژیمهای بهداشتی و زیبایی زیاد مهم بنظر نمی رسند. ضمناً در این زمان عملهای پلاستیک در زیبایی نباید انجام گیرد. زمان مناسبی برای فروش لباسهای جدید نیست. احساسات عاطفی در این زمان آشکار نمی شود. در این هنگام زمان مناسبی برای خواستگاری و یا پیگیری دعاوی قضایی و یا جستجو برای مسکن نیست. چون تراجم زهره به تدریج انجام می گیرد؛ به تدریج رغبت به روابط آمیزشی نیز کم می شود. این وضعیت فلکی برای برقراری یک ازدواج موفق مناسب نیست. به نظر می رسد که اثرات زهره در کلیه بروج شبیه و یکسان باشد ولی مسلماً میزان اثرات آن در افراد متفاوت خواهد بود. در زمینه امور عاطفی خواستگاری، عقد، ازدواج، زفاف، انعقاد، آمیزش؛ هر گونه اقدام یا قرارداد یا معامله یا توافقی نامناسب است. در این زمان خریدهایی که در آنها ذوق و سلیقه و زیبایی شناسی مهم است انجام نگیرد. زمینه رخداد تأثیرات منفی در روابط زناشویی طی تراجم زهره وجود دارد. در این زمان مراقبتهای ویژه ای در ارتباطهای اجتماعی، خانوادگی انجام گیرد. پروژه های مالی و هنری ممکن است نیاز به انجام دوباره داشته باشند. هرچیزی که سرکار با خلاقیت داشته باشد مانند نقاشی، تزئینات(نورآرایی) یا عملهای جراحی زیبایی بهتر است زمانی انجام شود که زهره در تراجم نباشد چون ممکن است نیاز به انجام دوباره داشته باشد. روابط دوستانه آغاز شده در این زمان باید دوباره مورد بررسی قرار گیرد. تصمیمات مالی گرفته شده در این زمان بازنگری شوند.</p>				

تاریخ	وقایع نجومی	شروع اتصال تاریخ ساعت	لحظه دقیق اتصال	نهایت انصراف تاریخ ساعت	
جمادی الاخری ۳۱	قمر خالی السیر	۲۹ ثور - 0:44	ادامه تا	۲۹ ثور - 13:51	
	قمر در برج نجمی حمل	۲۹ ثور - 13:48	ادامه تا	۱ جوزا - 02:50	
	قمر در برج فلکی ثور	۲۹ ثور - 13:03	ادامه تا	۱ جوزا - 02:05	
	قمر در وجه اول برج نجمی حمل وجه و دریجان مریخ	۲۹ ثور - 13:51	ادامه تا	۳۰ ثور - 10:11	
	قمر در برج نجمی حوت حد زحل	۲۹ ثور - 9:47	ادامه تا	۲۹ ثور - 13:51	
	قمر در برج نجمی حمل حد مشتری	۲۹ ثور - 13:51	ادامه تا	۳۰ ثور - 2:03	
	قمر + منزل شریطان	۲۹ ثور - 13:48	ادامه تا	۳۰ ثور - 09:58	
	مقارنه قمر با الرشاء	۲۹ ثور - 05:04	۲۹ ثور - 06:04	۲۹ ثور - 07:06	
	مقارنه قمر با شریطان	۲۹ ثور - 14:21	۲۹ ثور - 15:22	۲۹ ثور - 16:23	
	قمر تثلیث بلوتون	۲۹ ثور - 7:30	۳۰ ثور - 7:46	۳۱ ثور - 8:06	
در این هنگام زمینه اهتمام به امور و علوم اسرارآمیز و پنهان؛ و نیز افزایش غریزه آمیزشی وجود دارد.					
قمر تثلیث مریخ	۲۹ ثور - 8:30	۳۰ ثور - 9:32	۳۱ ثور - 10:36		
در این هنگام زمینه افزایش شجاعت و دلیری و مقاومت و روحیه مبارزه با سختیها وجود داشته، وقت مناسبی برای دفاع از اندیشه ها و حقوق تو و نیز برداشتن گامهای مهم می باشد. و دلالت دارد بر وجود زمینه جهت امور عاطفی، ولی بهتر است که از هر اقدام و یا فعالیت مهمی مانند ازدواج یا اشتغال پرهیز کرد، چه اینکه جنبه احساساتی آن بر آن غالب خواهد بود.					
جمادی الاخری ۳۰ اردیبهشت	مقارنه قمر با المنقار	۳۰ ثور - 16:04	۳۰ ثور - 17:03	۳۰ ثور - 18:05	
	قمر در وجه دوم برج نجمی حمل وجه و دریجان شمس	۳۰ ثور - 10:11	ادامه تا	۳۱ ثور - 6:33	
	قمر در برج نجمی حمل حد زهره	۳۰ ثور - 2:03	ادامه تا	۳۰ ثور - 12:13	
	قمر در برج نجمی حمل حد عطارد	۳۰ ثور - 12:13	ادامه تا	۳۱ ثور - 6:33	
	قمر مقارنه کف الخضیب	۳۰ ثور - 22:48	۳۰ ثور - 23:49	۳۰ ثور - 00:50	
	قمر + منزل طین	۳۰ ثور - 09:58	ادامه تا	۳۱ ثور - 15:16	
	قمر نوازی عطارد	۳۰ ثور - 19:18	۳۰ ثور - 5:27	۳۰ ثور - 17:12	
	قمر مقارنه عطارد	۳۰ ثور - 2:06	ادامه تا	۳۰ ثور - 12:13	
	در این هنگام قدرت تخیل و ابداع افزایش یافته و نیروی حافظه و توانایی استدلال قوت می گیرد؛ همچنین فراهم کننده کفایتها و ممتازی در زمینه تجارت است، پیدایش شدن حالت اعتماد به نفس؛ و قدرت و سهولت تعبیر از مقاصد و ایده ها موجب درخشش شخصیت می گردد. وضعیت فلکی مناسبی است که به توازن عقلي و فکري و روشني افکار کمک می کند، زمینه ملاقاتهای موفق و جایبیهای پیش بینی نشده وجود دارد.				
	قمر مقارنه عطارد	۳۰ ثور - 12:13	ادامه تا	۳۱ ثور - 6:33	
در این هنگام قدرت تخیل و ابداع افزایش یافته و نیروی حافظه و توانایی استدلال قوت می گیرد؛ همچنین فراهم کننده کفایتها و ممتازی در زمینه تجارت است، پیدایش شدن حالت اعتماد به نفس؛ و قدرت و سهولت تعبیر از مقاصد و ایده ها موجب درخشش شخصیت می گردد. وضعیت فلکی مناسبی است که به توازن عقلي و فکري و روشني افکار کمک می کند، زمینه ملاقاتهای موفق و جایبیهای پیش بینی نشده وجود دارد.					
قمر نوازی مشتری	۳۰ ثور - 11:06	۳۱ ثور - 20:24	۳۱ ثور - 7:00		
قمر نوازی قمر آسود	۳۰ ثور - 14:30	۳۱ ثور - 0:07	۳۱ ثور - 11:12		

تاریخ	وقایع نجومی	شروع اتصال تاریخ ساعت	لحظه دقیق اتصال	نهایت انصراف تاریخ ساعت
۲۷ جمادی الآخری	قمر مقارنه مشتری	۲۰ ثور - 14:42	۳۱ ثور - 15:34	۱ جوزا - 16:24
<p>در این هنگام زمینه فراهم شدن عطوفت و مودّت و موقّعبت و محبّوبیت اجتماعی و سلامتی و بهره مندی نزد جنس مخالف، وجود دارد و این وقت به آشنایی با اشخاص ذی نفوذ کمک کرده، و زمینه مورد تقدیر قرار گرفتن از مسؤولان ما فوق نیز هست. همچنین دلالت بر بروز رفتار خوشبینانه و کریمانه، و ترغیب به مسافرتها و دیدارهای مفید برای وضعیت خود؛ دارد.</p>				
تحت الشعاع				
آخر ماه		ادامه تا		
<p>این هنگام جزر رطوبات است؛ همچنانکه در اوقات جزر آب دریا فرو رود در این وقت نیز رطوبات بدن از ظاهر و روی اعضا؛ به باطن می نهد.</p> <p>این هنگام فرصت مناسبی است برای تأمل و تفکر و بازنگری درباره گذشته و شناسایی آنچه نیاز به تحول یا پیشرفت داشته و نیز شناخت مواردی که نیاز به تصحیح دارد، و این بازنگری در این وقت لازم است، چه در هنگام قبلی (استقبال) موفق بوده یا نبوده باشد، این تفکر ممکن است گاهی موجب دلسردی بشود ولی چه بسیار منجر به دستیابی به راه جلهای جدید و بازبینی گذشته و آمادگی برای حرکتی نوین بشود، پیداکردن ناموفقیتها همیشه مفید بوده و نباید آنرا شکست تلقی کرد، چون عبرت آموزی از آنها خود به تنهایی، يك موفقیت است.</p> <p>کارهایی که در این ایام شروع می شود، یا به موفقیت منتهی می شود و یا در همان ابتدا با شکست مواجه می شود، در این اوقات کسانی که فاقد نشانه های فلکی برای مراجعه ی به خویشان بوده و این رویه را ندارند، تلاشهایشان نتیجه ی موهومی پیدا می کند، علیرغم اینکه فعالیت بسیاری می کنند، ولی اشخاصی که نشانه های فلکی در زایچه شان مساعد با مراجعه ی به خویشان است (مانند واجدین اتصالات مسعود میان عطارد و مشتری و زحل با سایر کواکب)، آنها به نتایج رضایت بخشی برای تلاشهایشان می رسند. در گذشته حکام ممالک برای صدور قوانین جدید (که نوعاً مطلوب مردم نبود) از منجمین موقع مناسب را وقتی می پرسیدند، آنها این وقت را توصیه می کردند، چون نوع مردم بخاطر گرفتاریهای شخصی مشغول به امور خود بوده و توجه چندانی به امور جامعه نداشتند.</p> <p>از نظر ارتباطات و فعالیت های اجتماعی: در این دوره روابط اجتماعی وضع بسیار نامناسبی دارد، بیشتر دیدارها برای بحث روی موضوعات سخت و مشکلات و یا کارهای بدیهی اتفاق می افتد، پس در هر چیزی نقد و بررسی و تجدید نظر می شود، ولذا بهتر است در این مدت؛ شخص تا می تواند در خانه باشد، و خیلی با مردم سر و کار نداشته مگر برای ضرورت. ارتباطات واقعی بسیار نادر اتفاق می افتد، و نوعاً افراد به حال شخصی خودشان مشغولند، لذا ایجاد ارتباطات در این مقطع نوعاً ناکام و ناموفق بوده، بلکه در این مدت بسیاری از جداییها اتفاق می افتد، البته با تفکر و حسابرسی دقیق و اینکه جدایشان به مصلحتشان است.</p>				
قمر هابط در فلک اوج				
قمر در وجه سوم برج نجمی حمل وجه زهره و دريجان مشتری		۳۱ ثور - 19:28	ادامه تا	۱۴ جوزا - 16:22
قمر در برج نجمی حمل حد مریخ		۳۱ ثور - 6:33	ادامه تا	۱ جوزا - 2:53
قمر در برج نجمی حمل حد زحل		۳۱ ثور - 6:33	ادامه تا	۳۱ ثور - 16:43
قمر + منزل ثریا		۳۱ ثور - 15:16	ادامه تا	۱ جوزا - 2:53
مقارنه قمر با بطین		۳۱ ثور - 00:42	۳۱ ثور - 01:44	۳۱ ثور - 02:45
مقارنه قمر با العول		۳۱ ثور - 11:32	۳۱ ثور - 12:32	۳۱ ثور - 13:34

۲۸ جمادی الآخری = ۳۱ اردیبهشت

تاریخ	وقایع نجومی	شروع اتصال تاریخ ساعت	لحظه دقیق اتصال	نهایت انصراف تاریخ ساعت	
۲۸ جمادی الاخری = ۳۱ اردیبهشت	قمر مقارنه عطارد	۳۱ ثور - 6:33	۳۱ ثور - 7:37	۱ جوزا - 13:12	
	این هنگام زمینه آشفستگی خیال؛ بخصوص در وضعیت خستگی شخص فراهم بوده؛ امکان مواجهه با حوادث وجود داشته، زمینه ناتوانی مدیریت افکار و گفتار و حافظه وجود دارد، همچنین زمینه عصبی بودن و برانگیخته شدن (از کوره در رفتن) و ابتلا به سوء تفاهم و برداشت غیر صحیح را فراهم می کند، لذا باید مراقب نحوه حرف زدن و نوع سخن بود.				
	قمر ضد نوازی پلوتون	۳۱ ثور - 21:06	۳۱ ثور - 7:35	۱ جوزا - 20:18	
	قمر نوازی شمس	۳۱ ثور - 5:30	۱ جوزا - 19:15	۱ جوزا - 17:30	
	قمر مقارنه ذنب	۳۱ ثور - 13:00	۱ جوزا - 13:14	۲ جوزا - 13:18	
	قمر مقابله رأس	۳۱ ثور - 13:00	۱ جوزا - 13:14	۲ جوزا - 13:18	
	قمر تسدیس اورانوس	۳۱ ثور - 16:48	۱ جوزا - 17:13	۲ جوزا - 17:30	
	در این هنگام زمینه فراهم شدن افکار بکر و ابتکاری؛ و سرگرمیهای پیش بینی نشده و افزایش اهتمام به علوم روز و تلویزیون و سینما و.. و میل به هر چه فوق العاده و عجیب است؛ وجود دارد. این هنگام دلالت دارد بر؛ برانگیخته تخیل و بوجود آورنده ایده ها و طرحهای متهورانه که ندرتاً محقق می گردد، نیاز به خویشتن داری و عدم فرار از مسؤولیت.				
	شمس در برج فلکی جوزا	۳۱ ثور - 18:16	ادامه تا	۱ سرطان - 02:09	
	عطارد در برج نجمی حمل حد مریم	۳۱ ثور - 01:37	ادامه تا	۲ جوزا - 10:49	
عطارد در وجه سوم برج نجمی حمل وجه زهره و درجگان مشتری	۳۱ ثور - 01:37	ادامه تا	۴ جوزا - 18:16		
مریخ در وجه دوم برج نجمی آسد وجه و درجگان مشتری	۳۱ ثور - 09:11	ادامه تا	۲۵ جوزا - 05:43		
۲۹ جمادی الاخری = ۱ تیر	قمر خالی السیر	۱ جوزا - 2:47	ادامه تا	۱ جوزا - 2:53	
	شرف قمر:	۱ جوزا - 06:58	ادامه تا	۱ جوزا - 09:00	
	درجه سوم برج نجمی ثور	۱ جوزا - 02:05	ادامه تا	۲ جوزا - 14:31	
	قمر در برج فلکی جوزا	۱ جوزا - 02:50	ادامه تا	۲ جوزا - 15:15	
	قمر در برج نجمی ثور	۱ جوزا - 2:53	ادامه تا	۲ جوزا - 23:09	
	قمر در وجه اول برج نجمی ثور وجه عطارد و درجگان زهره	۱ جوزا - 2:53	ادامه تا	۲ جوزا - 19:06	
	قمر + منزل دبران	۱ جوزا - 11:27	ادامه تا	۲ جوزا - 10:32	
	مقارنه قمر با سدیم الثربا	۱ جوزا - 00:29	۱ جوزا - 01:32	۱ جوزا - 02:33	
	مقارنه قمر با دبران	۱ جوزا - 15:13	۱ جوزا - 16:13	۱ جوزا - 17:15	
	قمر جنوبی هابط از ذنب	۱ جوزا - 13:14	ادامه تا	۱۵ جوزا - 23:08	
	قمر توارزی ذنب	۱ جوزا - 20:12	۱ جوزا - 14:11	۴ جوزا - 8:06	
	قمر ضد توارزی رأس	۱ جوزا - 20:12	۱ جوزا - 14:09	۴ جوزا - 8:06	
	۳ جوزا - 14:32	۳ جوزا - 14:34	۱ جوزا - 14:09		
	شمس در برج نجمی ثور	۱ جوزا - 04:14	ادامه تا	۱ سرطان - 12:15	
	شمس در برج نجمی ثور حد زهره	۱ جوزا - 04:14	ادامه تا	۹ جوزا - 12:05	
	شمس در وجه اول برج نجمی ثور وجه عطارد و درجگان زهره	۱ جوزا - 04:14	ادامه تا	۱۱ جوزا - 14:09	

ایاز: تقویم نجومی طب

ماه ایاز: این ماه آخر فصل بهار است و سی و یکروز می باشد، در آن بادها صاف و لطیف می شود، از خوردن غذاهای شور و کوشتهای سنگین مانند کله و کوشت کاو؛ و شیر نهد شده است، استحمام (حمام گرم) در اول روز خوب است، ورزش سخت و فعالیت در حال ناشتا خوب نیست، و در صورت لزوم بهتر است قبل از فعالیت غذا خورده شود.

۱۶ ایاز: شروع کارهای مهم در این روز با موفقیت همراه نیست.

ماه حزیران: تقویم نجومی طب

ماه حزیران: (اول تابستان) این ماه سی روز می باشد، در آن سلطه و غلبه بلغم و خون از بین می رود و موسم آمدن صفراست، خسته کردن و مصرف به مقدار زیاد کوشت حرب؛ و بوئیدن مشک و عنبر (عطرهای گرم و قوی) منع شده است، مصرف گیاهان و میوه جات سرد مانند کاسنی و خرفه و خوردن صیفی جاتی مانند خیار و شیرخشت، و میوه جات تازه و آبدار و ترشیا و کوشت کوسفند و بزغاله یکساله و از طبور مرغ خانگی و تبهو و کبک؛ و انواع شیر و ماهی تازه نافع است.

۲ حزیران: شروع کارهای مهم در این روز با موفقیت همراه نیست.

چند نکته مهم

* هر چند طبایع فصول چهارگانه و ماههای آنها از نظر فلکی همانست که نزد همه معروف است، ولی از نظر حکما و اطباء قاعده اصلی فلکی و طبع و مزاج فصول و ماهها اجمالی و کلی بوده که برحسب خصوصیات مکانی و زمانی و فردی و حالی استثنا خورده و تشدید یا تخفیف پیدا می کند:

۱- خصوصیات مکانی؛ یعنی که سرزمینهای مختلف شروع فصلها در آنها مختلف است، و ملاک تغییر هواست بر طبق طبیعت فصل، مثال واضح: وقتی در نیمکره شمالی تابستان است همانوقت نیمکره جنوبی زمستان است، همچنین مختصات جغرافیائی که موجب می شود فصلها در آنها کوتاه یا منعدم گردند؛ لذا نقاطی که فاقد برخی فصول اربعه هستند، بر اساس فصلهای موجودشان عمل می شود، و یا اینکه نواحی مختلف زمین یکسان نبوده و از نظر آب و هوا و خشکی و رطوبت یا سردی و گرمی متفاوتند، استوایی یا خشک یا مرطوب یا معتدل یا سردسیر و منجمد می باشند، که این تفاوتهای منطقه ای و مکانی آن احکام کلی را مفید می کند، خلاصه اینکه ملاک واقعیت آب و هواست نه صرف تقویم و حساب فلکی.

۲- اتفاقات زمانی؛ گاهی اتفاق می افتد که در میان فصل سرما روزی بسیار گرم شود و بالعکس؛ در این موارد ملاحظه طبیعت هوا بکنند نه فصل هر چند مدتش کوتاه باشد.

۳- تفاوتهای مزاجی اشخاص از دموی و صفراوی و سوداوی و بلغمی نیز موجب تشدید یا ترخیص احکام و توصیه های طبی ذکر شده می گردد.

۴- شرایط موقت عارضی از قبیل بیماری و غیر آن که ممکن است بطور موقت شرایط مزاجی مختلفی را ایجاد کند و توصیه های مزبور را تقویت یا تخفیف دهد.

* از این رو توصیه های مزبور بطور اجمالی و کلی بوده و برحسب موارد استثنا تشدید یا تخفیف یا تغییر پیدا می کند.

ایام هفته	شماره روز	ماه رجب ۱۴۳۳	تاریخ جویزا	ساعت طلوع	ساعت غروب	جایگاه ماه	
						بروج نجومی Sidereal	بروج فلکی Tropical
<p>راهنمای طب نجومی</p> <p>شب اول تا چهاردهم و پانزدهم = نور قمر = افزایش نور</p> <p>هنگامی که قمر زاید الثور باشد (در غیر ایام خسوف)، اقدام به کارهایی که موفقیتش مرهون رشد و افزایش و مطرح شدن و آشکار شدن بیشتر است، مناسب می باشد. اما کارهایی که آشکاری یا افروزی و ازدیاد یا شهرت به مصلحت و موفقیت آن نیست، مانند حجامت و فصد که در آنها خونریزی وجود دارد؛ نامناسب می باشد.</p>							
<p>قمر در برج نجمی نور</p> <p>برج نجمی و برج فلکی ثور با اعضای و اجزای زیر از بدن انسان مرتبط است: گردن، گلو، سقف دهان، حنجره، لوزه ها، فك (آرواره) پایینی، چانه، گوشها، زبان، نارهای صوتی، و ناحیه ی پس سری، غده تیروئید. مخچه هم تحت تاثیر نور است همچنین مهره اطلس و مهره های گردن، شریانهای (سرخرگ) کاروتید، وریدهای (سیاهرگهای) ژوگولار، سیاهرگ زیر گلوئی و مویرگها (رگهای خونی کوچک)، در این وقت اعضای و اجزای مذکور نباید مورد هر گونه اقدام تهاجمی طبی همچون جراحی، نمونه برداری، یا خون گیری، تریق، و یا واردن کردن فلز یا شیئی دیگر و بکاربردن حرارت یا لیزر قرار گیرند، و در صورت اضطراب یا رعایت تدابیر ویژه ایمنی و اضطرابی مربوطه انجام شود. در وقت عبور قمر در برج نجمی و برج فلکی ثور؛ زمینه ابتلا و شدت بیماریهای زیر بیشتر خواهد بود؛ هر چیزی که مرتبط با گلو یا گردن باشد. گلو درد، خشکی گردن، فشار، اضافی وزن، فعالیت کم غده تیروئید، گواتر (غمداد یا بزرگ شدن غده تیروئید)، دفتري (گلو درد به اغشاء کاذب)، خروسک، سکنه ي ناقص، از آنجایی که هر برجی اغلب بیماریهای برج مقابل خود را نیز منعکس می کند بنابراین در برج ثور ممکن است بیماریهای برج عقرب نیز بروز کند و سبب بیماریهای آمیزشی، پیوست یا قاعدگی نامنظم شود افرادی که وضعیت طبی خاصی در این موارد دارند، آمادگیهای لازم را داشته باشند. کاربرد دارویی قی آور و استعمال غرغره خوب است، خونگیری از بدن و شرب دوا و مسهل خوب نیست،خواجه نصیر طوسی؛</p> <p>گرچه شاید شرکت و بیع سمن رویان جین فصد کردن خوب نیست گرمابه رفتن همچنین</p>							
<p>قمر در برج نجمی جوزا</p> <p>برج نجمی و برج فلکی جوزا با اعضای و اجزای زیر از بدن انسان مرتبط است: بازوها و دستها، انگشتان و شانه ها، غده تیموس، دنده های بالایی، ریه، راههای هوایی و تنفسی، نای، اعصاب و سیستم اعصاب، در این وقت اعضا و اجزای مذکور نباید مورد هر گونه اقدام تهاجمی طبی همچون جراحی، نمونه برداری، یا خون گیری، تریق، و یا واردن کردن فلز یا شیئی دیگر و بکاربردن حرارت یا لیزر قرار گیرند، و در صورت اضطراب یا رعایت تدابیر ویژه ایمنی و اضطرابی مربوطه انجام شود. در وقت عبور قمر در برج نجمی و برج فلکی جوزا؛ زمینه ابتلا و شدت بیماریهای زیر بیشتر خواهد بود؛ امراض ریوی و قفسه ي سینه ، ذات الریه (التهاب ریه)، برسام (ذات الجنب، اماس شامه ریه)، برنشیت (اماس نایزه) ، تنگی نفس (اسم) و التهاب اطراف قلب (عشاء خارجی قلب)، بیماریهای مرتبط با قوه ي ذهنی و سیستم اعصاب، ناراحتی اعصاب، بی قراری مخصوصاً از منشا اعصاب، بی خوابی، ضعف حافظه بعلت ضعف یا بیماری مغزی (فراموشی). افرادی که وضعیت طبی خاصی در این موارد دارند، آمادگیهای لازم را داشته باشند. هر چندفصد(در غیر دست) از موضع قمر در برج جوزا خوب است اما در نیمه اول ماه خوب نیست.</p> <p>خواجه نصیر طوسی؛ جامه پوشیدن سزا باشد سفر کردن رواست لیک ناخن چیدن و فصد حجامت را خطاست</p>							
شنبه	۱		۲	۹	ثور شرف	جوزا	
چهارشنبه	۲		۳	۱۰	جوزا 15:15	سرطان 14:31	
پنجشنبه	۳		۴	۱۱	جوزا	سرطان	
جمعه	۴		۵	۱۲	جوزا	سرطان	
شنبه	۵		۶	۱۳	سرطان 01:54	أسد 01:11	بیت
یکشنبه	۶		۷	۱۴	سرطان بیت	أسد	

نام هفته	ماه	جایگاه ماه		روز
		بروج نجومی Sidereal ساعت تحول	بروج فلکی Tropical ساعت تحول	
ماه رجب ۱۴۳۳ هـ	برج جوزا	۱۳۹۱ خرداد	۱۳۹۱ خرداد	۱۴
نام هفته	ماه	بروج نجومی Sidereal ساعت تحول	بروج فلکی Tropical ساعت تحول	روز
یکشنبه	عقرب	۲۱	۱۴	۱۳
دوشنبه	عقرب	۲۲	۱۵	۱۴
سه شنبه	قوس	۲۳	۱۶	۱۵
چهارشنبه	قوس	۲۴	۱۷	۱۶
پنجشنبه	جدی	۲۵	۱۸	۱۷
جمعه	جدی	۲۶	۱۹	۱۸

راهنمای طب نجومی

شب اول تا چهاردهم و بانزدهم = نور قمر = افزایش نور

هنگامی که قمر زاید الثور باشد کارهایی که آشکاری با افرونی و ازدیاد یا شهرت به مصلحت و موفقیت آن نیست، مانند حجامت و فصد که در آنها خونریزی وجود دارد؛ نامناسب می باشد.

شب شانزدهم تا آخر ماه = نور قمر = کاهش نور

هنگامی که قمر ناقص الثور باشد (در غیر ایام خسوف)، کارهایی که افرونی و ازدیاد به مصلحت و موفقیت آن نیست، مانند حجامت و فصد که در آنها خونریزی وجود دارد؛ مناسب می باشد.

قمر در برج نجمی میزان

برج نجمی و برج فلکی میزان با اعضای و اجزای زیر از بدن انسان مرتبط است؛ کلیه ها، غده های فوق کلیوی، سیستم اعصاب تنگ کننده و گشاد کننده و کنترل رگها، پوست، مژه های کمری ستون فقرات، ناحیه ی پایینی کمر، رشته های عصبی واقع در کمر، کفل (باسن)، رگهای خونی در این وقت اعضای و اجزای مذکور نباید مورد هر گونه اقدام تهاجمی طبی همچون جراحی، نمونه برداری، یا خون گیری، تزریق، و یا وارد کردن فلز یا شیئی دیگر و بکاربردن حرارت یا لیزر قرار گیرند، و در صورت اضطرار با رعایت تدابیر ویژه ایمنی و اضطراری مربوطه انجام شود. در وقت عبور قمر در برج نجمی و برج فلکی میزان؛ زمینه ابتلا و شدت بیماریهای زیر بیشتر خواهد بود هر بیماری مرتبط با کلیه ها و هر چیزی که سبب اختلال در کار آنها شود. این شرایط با زیاده روی و تفریط بیش از حد مرض چاقی پدید می آید، ادرار زیاد، حبس پیشاب، تورم و التهاب حالبهایی که کلیه ها را با مثانه ارتباط می دهند، برخی از بیماریهای کلیوی که مشخصه آن وجود آلبومین در ادرار است، کمر درد، سودا (اکزما) و دیگر بیماریهای پوستی همچنین دلالت دارد بر بیماریهای آمیزشی. افرادی که وضعیت طبی خاصی در این موارد دارند، آمادگیهای لازم را داشته باشند.

قمر در برج نجمی عقرب

برج نجمی و برج فلکی عقرب با اعضای و اجزای زیر از بدن انسان مرتبط است؛ الت تناسلی به جز بیضه ها (قول خواجه نصیر)؛ مثانه، مجرای پیشاب، اندامهای تناسلی، آلات تناسلی (بیرونی) یا جهاز تناسلی (مجراهای خارجی)، دستگاه ادراری- تناسلی، دهانه رحم، مقعد، راست روده، کولون نزولی، خم سیگموئید، غده پروستات، بینی و استخوانهای بینی، در این وقت اعضای و اجزای مذکور نباید مورد هر گونه اقدام تهاجمی طبی همچون جراحی، نمونه برداری، یا خون گیری، تزریق، و یا وارد کردن فلز یا شیئی دیگر و بکاربردن حرارت یا لیزر قرار گیرند. برج عقرب خانه بلوتون است دلالات بلوتون همچون برج عقرب است که ارتباط دارد بر بیماریهای دستگاه تناسلی و سیستم مربوط به دفع فضولات. این فرصتی است برای تغییرات عمیقی در هر آنچه سبب دگرگونی شرایط شود همچون فوران کوههای آتشفشان از زیر سطح زمین که از دلالات بلوتون است. دلالات بلوتون در بیماریها بر هر بیماری است که پنهان یا عمیق باشد. افرادی که وضعیت طبی خاصی در این موارد دارند، آمادگیهای لازم را داشته باشند. کاربرد دارویی فی آور و استعمال غرغره خوب نیست. خواجه نصیر طوسی:

ماه چون در عقرب آید نیک باشد یکسره خوردن دارو در کردن طعام و غرغره هم جراحی بست شاید هم معاجین ساختن

قمر در برج نجمی قوس

برج نجمی و برج فلکی قوس با اعضای و اجزای زیر از بدن انسان مرتبط است؛ قسمت میان ران و تهیگاه (مفصل ران)، ران، استخوان ران، استخوان حرقفی (تهیگاه)، عصبی (دنبالچه ای)، ناحیه خارجی مهره ها، لگن خاصره و سرخرگها و سیاهرگها مرتبط با استخوان لگن خاصره، رشته های عصبی سیاتیک، کبد، سیستم شریانی (سرخرگ)، برج نجمی و برج فلکی قوس با اعضای و اجزای زیر از بدن انسان مرتبط است؛ قسمت میان ران و تهیگاه (مفصل ران)، ران، استخوان ران، استخوان حرقفی (تهیگاه)، عصبی (دنبالچه ای)، ناحیه خارجی مهره ها، لگن خاصره و سرخرگها و سیاهرگها مرتبط با استخوان لگن خاصره، رشته های عصبی سیاتیک، کبد، سیستم شریانی (سرخرگ).

تاریخ	روز	ماه	نوع جویزا	خرداد ۱۳۹۱	یاار (روزهای پرانگیز و آفرین)	جایگاه ماه		راهنمای طب نجومی
						بروج نجمی Sideral ساعت تحول	بروج فلکی Tropical ساعت تحول	
<p>شب شانزدهم تا احرماه = نور قمر = کاهش نور</p> <p>هنگامی که قمر ناقص النور باشد (در غیر آیام خسوف)، کارهایی که افزونی و ازدیاد به مصلحت و موفقیت آن نیست، مانند حجامت و فصد که در آنها خونریزی وجود دارد؛ مناسب می باشد</p> <p>تذکر: در صورت تعارض احکام؛ حکم منفی و منع حاکم است</p>								
شنبه	۱۹	۲۰	۲۰	۲۷	جدی وبال	دلو		<p>در این وقت اعصاب و اجزای مذکور باید مورد هر گونه اقدام تهاجمی طبی همچون جراحی، نمونه برداری، یا خون گیری، تزریق، و یا واردن کردن فلز یا شیئی دیگر و بکاربردن حرارت یا لیزر قرار گیرند، و در صورت اضطراب یا رعایت تدابیر ویژه ایمنی و اضطرابی مربوطه انجام شود. در وقت عبور قمر در برج نجمی و برج فلکی قوس؛ زمینه ابتلا و شدت بیماریهای زیر بیشتر خواهد بود؛ ناهماهنگی حرکتی در اعضای حرکتی، سیاتیک، رماتیسم و امراض مرتبط با ران، بعلاده از آنجاییکه تأثیرات هر برج بر برج مقابل خود نیز منعکس می شود پس ناخوشیها در برج قوس ممکن است شامل بروز مشکلات ریوی مربوط به برج جوزا شود. همچنین قابل توجه است که شکستگی استخوانها در این برج نیز پدید می آیند. برج قوس خانه مشتری است و دلالات مشتری را نیز دارد مشتری دلالت دارد بر جگر سیاه و هر معضل مرتبط با آن. دلالت اصلی مشتری، بسط و گسترش دادن است پس دلالت دارد بر تورم کردن و چیزهای که رشد می کنند همچون تومورها (عده ها) و دیگر چیزهای زاید که رشد می کنند چه از نوع خطرناک (بد خیم) و چه از نوع بی خطر (خوش خیم). همچنین دلالت دارد بر شروع ازدیاد وزن و زیاده روی در غذا خوردن و وجود زمینه روی آوردن به راههای موهوم آرام بخش و اعتیاد آور.</p> <p>خواجه نصیر طوسی:</p> <p>ماه چون در قوس باشد نیک باشد چار کار اولین تزویج و تعلیم آخرین فصد و شکار</p>
<p>قمر در برج نجمی جدی</p>								
شنبه	۲۱	۲۲	۲۲	۲۹	دلو	حوت		<p>برج نجمی و برج فلکی جدی با اعصاب و اجزای زیر از بدن انسان مرتبط است؛ پوست و زانوها، استخوانها، مفاصل، دندانها، در این وقت اعصاب و اجزای مذکور نباید مورد هر گونه اقدام تهاجمی طبی همچون جراحی، نمونه برداری، یا خون گیری، تزریق، و یا واردن کردن فلز یا شیئی دیگر و بکاربردن حرارت یا لیزر قرار گیرند، و در صورت اضطراب یا رعایت تدابیر ویژه ایمنی و اضطرابی مربوطه انجام شود. در وقت عبور قمر در برج نجمی و برج فلکی جدی؛ زمینه ابتلا و شدت بیماریهای زیر بیشتر خواهد بود: آگزما (سودا) و دیگر امراض پوستی، مشکلات دندان، التهاب مفاصل، بادسرخ (حمزه)، جذام، اختلالات گوارشی، این برج همچنین دلالت دارد بر مشکلات معده که بوسیله ی برج مقابل خود سرطان که در این برج منعکس می شود. برج جدی خانه زحل است و دلالات زحل را نیز تأثیر می پذیرد زحل دلالت دارد بر پوست و استخوانها و به وسیله ی طبیعتش که محدود کننده است دلالت دارد بر ممانعت کردن (انسداد کردن) و همچنین رشد ضعیف و دلالت دارد بر هر چیزی که سبب انحطاط و فاسد شدن شود.</p> <p>افرادی که وضعیت طبی خاصی در این موارد دارند، آمادگیهای لازم را داشته باشند. کاربرد داروی قی آور و استعمال غرغره خوب است شرب دوا و مسهل خوب نیست. خواجه نصیر طوسی:</p> <p>جادوی و ساحری را با خدا بردن پناه بد بود دیدار شاهان خاصه فصد و عقد را</p>
<p>قمر در برج نجمی دلو</p>								
چهارشنبه	۲۳	۲۴	۲۴	۳۱	حوت	حمل		<p>برج نجمی و برج فلکی دلو با اعصاب و اجزای زیر از بدن انسان مرتبط است؛ فوکه پا، اندامها از زانو تا فوکه پا، مچ پا، پاشنه آشیل، ساق پا، تنفس، بینی، در این وقت اعصاب و اجزای مذکور نباید مورد هر گونه اقدام تهاجمی طبی همچون جراحی، نمونه برداری، یا خون گیری، تزریق، و یا واردن کردن فلز یا شیئی دیگر و بکاربردن حرارت یا لیزر قرار گیرند، و در صورت اضطراب یا رعایت تدابیر ویژه ایمنی و اضطرابی مربوطه انجام شود. در وقت عبور قمر در برج نجمی و برج فلکی دلو؛ زمینه ابتلا و شدت بیماریهای زیر بیشتر خواهد بود؛ پهیخ خوردن مچ پا، اختلالات در عملکرد قلب و ورم کردن آن (ادم). این برج همچنین دلالت دارد بر بیماریهایی که بوسیله ی برج مقابل خود اسد در این برج منعکس می شود مانند مشکلات در سیستم گردش خون، گشاد شدن سیاهرگها (واریس)، اضطراب، گرفتگی عضلانی، التهاب (ورم) مفاصل، تبش قلب، افرادی که وضعیت طبی خاصی در این موارد دارند، آمادگیهای لازم را داشته باشند. فصد (در غیر ساقهای پا) از موضع قمر در برج دلو خوب است.</p>
پنجشنبه	۲۴	۲۵	۲۵	جزایران	حوت	حمل		

تاریخ	وقایع نجومی	شروع اتصال تاریخ ساعت	لحظه دقیق اتصال	نهایت انصراف تاریخ ساعت
	رأس در برج فلکی قوس	۱۵ ماه رفته ۲ ماه مانده	ادامه تا	۹ سنبله - 06:06 ۱۳۹۱ هـ. ش
	ذنب در برج فلکی جوزا	۱۵ ماه رفته ۲ ماه مانده	ادامه تا	۹ سنبله - 06:06 ۱۳۹۱ هـ. ش
	قمر أسود در برج فلکی ثور	۵ ماه رفته ۴ ماه مانده	ادامه تا	۲۲ سنبله - 05:20 ۱۳۹۱ هـ. ش
	شیرون در برج فلکی حوت	۱۶ ماه رفته ۵ سال و ۱۱ ماه مانده	ادامه تا	۲۸ حمل - 11:10 ۱۳۹۷ هـ. ش
ادامه سیر کواکب سبعة در حدود از ماه قبل				
	قمر در برج نجمی ثور حد زهره	۱ رفته ۰ مانده	ادامه تا	۲ جوزا - 19:06
	شمس در برج نجمی ثور حد زهره	۱ رفته ۷ مانده	ادامه تا	۹ جوزا - 12:05
	عطارد در برج نجمی حمل حد مریخ	۲ رفته ۰ مانده	ادامه تا	۲ جوزا - 10:49
	زهره در برج نجمی ثور حد زحل	۱۴ رفته ۲ مانده	ادامه تا	۴ جوزا - 16:02
	مریخ در برج نجمی أسد حد زهره	۱۴ رفته ۱ مانده	ادامه تا	۳ جوزا - 06:59
	مشتری در برج نجمی حمل حد مریخ	۱۹ رفته ۱ مانده	ادامه تا	۳ جوزا - 01:42
	زحل در برج نجمی سنبله حد مریخ	۲ ماه رفته ۴ ماه مانده	ادامه تا	۱ میزان - 00:58 ۱۳۹۱ هـ. ش
	اورانوس در برج نجمی حوت حد زهره	۱۴ ماه رفته ۱۳ ماه مانده	ادامه تا	۱۰ سرطان - 14:22 ۱۳۹۲ هـ. ش
	نبتون در برج نجمی دلو حد عطارد	۲ ماه رفته ۵ ماه مانده	ادامه تا	۸ عقرب - 11:00 ۱۳۹۱ هـ. ش
	بلوتون در برج نجمی قوس حد مشتری	۴۲ ماه رفته ۲۰ ماه مانده	ادامه تا	۱۷ دلو - 18:27 ۱۳۹۲ هـ. ش
	رأس در برج نجمی عقرب حد مریخ	۲ ماه رفته ۲ ماه مانده	ادامه تا	۶ سنبله - 06:11 ۱۳۹۱ هـ. ش
	ذنب در برج نجمی ثور حد زهره	۲ ماه رفته ۳ ماه مانده	ادامه تا	۶ سنبله - 06:11 ۱۳۹۱ هـ. ش
	قمر أسود در برج نجمی حمل حد عطارد	۴۸ رفته ۲۶ مانده	ادامه تا	۲۸ جوزا - 13:33
ادامه سیر کواکب سبعة در وجوه از ماه قبل				
	قمر در وجه اول برج نجمی ثور وجه عطارد و دریجان زهره	۱ رفته ۰ مانده	ادامه تا	۲ جوزا - 23:09
	شمس در وجه اول برج نجمی ثور وجه عطارد و دریجان زهره	۱ رفته ۹ مانده	ادامه تا	۱۱ جوزا - 14:09
	عطارد در وجه سوم برج نجمی حمل وجه زهره و دریجان مشتری	۲ رفته ۲ مانده	ادامه تا	۴ جوزا - 18:16
	زهره در وجه سوم برج نجمی ثور وجه و دریجان زحل	۲۱ رفته ۷ مانده	ادامه تا	۹ جوزا - 06:22
	مریخ در وجه دوم برج نجمی أسد وجه و دریجان مشتری	۲ رفته ۲۳ مانده	ادامه تا	۲۵ جوزا - 05:43
	مشتری در وجه سوم برج نجمی حمل وجه زهره و دریجان مشتری	۲۰ رفته ۲۳ مانده	ادامه تا	۲۴ جوزا - 11:09
	زحل در وجه سوم برج نجمی سنبله وجه عطارد و دریجان زهره	۷ ماه رفته ۵ ماه مانده	ادامه تا	۱۸ میزان - 02:15 ۱۳۹۱ هـ. ش
استمرار اتصالات قمر از ماه قبل و سایر احوال قمر				
	قمر + منزل دبران	۱ رفته ۰ مانده	ادامه تا	۲ جوزا - 10:32
	قمر مقارنه ذنب	۲ رفته ۰ مانده	۱ جوزا - 13:14	۲ جوزا - 13:18

۱ ماه رجب = ۲ خرداد = ۲ جوزا = ادامه و استمرار وقایع نجومی از ماه قبل

تاریخ	وقایع نجومی	شروع اتصال تاریخ ساعت	لحظه دقیق انصال	نهایت انصراف تاریخ ساعت
۱ ماه رجب = ۲ خرداد = ۲ جوزا = ادامه و استمرار وقایع نجومی از ماه قبل	قمر مقابله رأس	۲ رفته ۰ مانده	۱ جوزا - 13:14	۲ جوزا - 13:18
	قمر تسدیس اورانوس	۲ رفته ۰ مانده	۱ جوزا - 17:13	۲ جوزا - 17:30
	در این هنگام زمینه فراهم شدن افکار بکر و ابتکاری؛ و سرگرمیهای پیش بینی نشده و افزایش اهتمام به علوم روز و تلویزیون و سینما و.. و میل به هر چه فوق العاده و عجیب است؛ وجود دارد. این هنگام دلالت دارد بر: برانگیخته تخیل و بوجود آورنده ایده ها و طرحهای متهورانه که ندرتاً محقق می گردد، نیاز به خویشتن داری و عدم فرار از مسؤولیت.			
	قمر نوازی ذنب	۱ رفته ۲ مانده	۱ جوزا - 14:11 ۲ جوزا - 14:32	۴ جوزا - 8:06
	قمر ضد نوازی رأس	۱ رفته ۲ مانده	۱ جوزا - 14:09 ۲ جوزا - 14:34	۴ جوزا - 8:06
	قمر بطیء السیر	۸ رفته ۶ مانده	ادامه تا	شب ۸ جوزا
	قمر هابط در فلک اوج	۲ رفته ۱۲ مانده	ادامه تا	۱۴ جوزا - 16:22
	قمر جنوبی هابط از ذنب	۱ رفته ۱۲ مانده	ادامه تا	۱۵ جوزا - 23:08
	استمرار اتصالات سایر کواکب از ماه قبل			
	مریخ تثلیث بلوتون	۲ ماه رفته ۱۵ مانده	۲۶ حوت - 3:24 ۲۸ ثور - 19:26	۱۷ جوزا - 4:00
	این هنگام دلالت دارد بر موضع گیریهای عجولانه و ناصواب و کشیده شدن به شورش و سرکشی و رفتار بر خلاف جریان عمومی جامعه، و مقاومت در برابر سیستم رایج و قوانین متداول. همچنانکه موجب رکود و از کارافتادن ابتکار عملها و رابطه ها می گردد. همچنین دلالت دارد بر وجود زمینه هدر رفتن وقت در کارها و فعالیتها، و میل به رقابت. این وضعیت فلکی دلالت دارد بر وجود زمینه بسیار مناسب جهت مباشرت زوجیت، ممکن است مشکلی از ناحیه ناتوانی یا سردی با بی اعتنائی یکی از طرفین پیش بیاید، فریفتگی در این هنگام ممکن است به فاجعه منتهی شود.			
	مریخ مقابله شیرون	۸۱ رفته ۱۷ مانده	۲ حمل - 18:21 ۲۸ ثور - 9:56	۱۹ جوزا - 7:00
	مریخ مقابله نپتون	۷۰ رفته ۰ مانده	ادامه تا	۲ جوزا - 10:00
	این هنگام دلالت دارد بر: خطیر بودن آن؛ بخاطر وجود زمینه غلبه امیال و تسلط نقاط ضعف شخصی و عادتها، و افزایش غریزه و عدم کنترل آن. همچنین دلالت دارد بر ضعیف شدن اراده و توان برای تلاش و ابتکار، و برانگیخته شدن امیال و غرائز نفسانی؛ و وجود زمینه درگیریهایی با محیط خود؛ رغبت به فراموشی مشکلات و ناکامیها و مصرف داروهای آرامبخش، و بروز حوادث مرتبط با آب و گاز و مه.			
	زهرة تثلیث زحل	۱ ماه رفته ۱۸ مانده	ادامه تا	۲۰ جوزا - 23:0
	این هنگام دلالت بر رنج و محنت در میدان روابط عاطفی داشته، چه بسا از کمبود گرمی عواطف یا اهتمام شریک زندگی رنج ببری، یا تصمیم بر پایان دادن رابطه ای که ارزش اولیه اش را از دست داده؛ داشته باشی، احتمال مواجهه با دورانی از سردی عاطفی، شرایط هر چه باشد، زندگی عاطفیت را با رفتار سختگیرانه یا بسیار محتاط یا سلطه جوانانه پیچیده نکن؛ اگر حوادث تو را دلسرد می کند، بی توجهی به خودت مکن، بلکه بر عکس ارزش خودت را حفظ کرده، به رودی شادابی و جذابیت تو بر می گردد. به سلامتیت بی توجهی نکن، به خصوص حالت اندوه و افسردگی؛ که می تواند عامل نوسانات روانی و بدنی شود، افزایش غیرت و حسادت و علاقه به تملک و میل به افسردگی و درگیریهایی با محیط اطرافت در این مدت وجود دارد. و بر عدم وجود زمینه مناسب برای جلب توجه یا جذب و تحت تأثیر گذاشتن و یا خواستگاری، احتمال ناکامی و مواجه شدن با پاسخ سرد یا منفی و دندان شکن، همچنین این وقت برای ازدواج و عروسی و مباشرت زوجیت مناسب نیست. وجود زمینه بسیار منفی برای هر ارتباط یا ازدواج، مانع از شکوفایی و رشد رابطه شده و سردی و سستی از طرفین بر آن عارض می گردد.			
	بلوتون ضد نوازی قمر آسود	۱۸ رفته ۲ ماه مانده	۲۰ سرطان - 16:16 ۲۴ جوزا - 19:48	۲۳ اسد - 3:00

تاریخ	وقایع نجومی	شروع اتصال تاریخ ساعت	لحظه دقیق انصال	نهایت انصراف تاریخ ساعت
۱ ماه رجب = ۲ خرداد = ۲ جوزا = ادامه و استمرار وقایع نجومی از ماه قبل	مشتری تواریق امر اسود	۱۶ رفته ۱ ماه مانده	۹ جوزا - 11:25	۱۰ سرطان - 15:00
	اورانوس صد تواریق شیرون	۱۴ رفته ۳ ماه مانده	۴ سرطان - 4:12 ۲۰ سرطان - 7:48	۷ سنبله - 15:00
	شمس تربیع نپتون	۱۳ رفته ۱۷ مانده	۴ جوزا - 23:55	۱۹ جوزا - 16:00
<p>این هنگام زمان هنگام دلالت دارد بر: میل به دنبال کردن آرزوهای برنامه های خیالی؛ مواجه شدن زندگی با قدری پیچیدگی و خنجال و اضطراب، در حل مشکلات امکان تمایل به داروهای مسکن و آرام بخش و راههای واهی برای فراموشی مشکلات وجود دارد، احتمال ابتلا به بیماریهای ناشناخته و مرموز، و دچار شدن به سر در گمی دیوانه کننده و انکار واقعیت و پناه بردن به عالم موهوم، وجود زمینه ارتکاب اشتباهاتی در تشخیص و تصمیمها که سبب مشکلات بزرگی در زندگی عاطفی یا شغلی می گردد، و نیز زمینه جذب به یک شخص یا وضعیت؛ تنها بخاطر اینکه پناهی باشد برای نجات از غصه ها و مأوایی برای دور کردن از سختی زندگی، همچنین بروز عدم تمرکز ذهنی و فراموشکاری و تحیر و تردد و ناتوانی از ادامه یک گفتگو یا گرفتن یک تصمیم، و نیز تسلیم شدن به محیط اطراف یا نیرنگ آنها، امتناع از شنیدن نصیحت و راهنمایی و هشدارهای نزدیکان؛ حتی در وقتی که به تو ثابت می کنند در اشتباهی، بهانه و دلیل تراشی برای توجیه موضع خود؛ از دیگر عوارض این هنگام می تواند باشد، در این هنگام لازم است که از پناه بردن به داروهای مسکن و آرام بخش یا راههای واهی؛ یا ارتباط با اشخاص و گروههای افراطی و یا برقراری روابط بی فایده و بی نتیجه؛ بپرهیزی. و دلالت دارد بر زمینه بروز اصطکاک ناشی از سوء تفاهم و تبدیل مشکلات ساده به اختلافات شدید، از دست رفتن نشاط و شادابی در این هنگام شروع می شود. عدم وجود زمینه مناسب جهت ازدواج، آرزوهای واهی و وعده های دروغین برای ازدواج و آینده عالی مطرح می شود، ولی توهم و خیالی بیش نبوده و هیچگونه تعهد و التزامی به این وعده ها نیست.</p>				
	شمس مقابله رأس	۱۰ رفته ۱۹ مانده	۶ جوزا - 5:07	۲۱ جوزا - 1:00
	شمس مقارنه ذنب	۱۰ رفته ۱۹ مانده	۶ جوزا - 5:07	۲۱ جوزا - 1:00
	شمس مقارنه عطارد	۷ رفته ۱۸ مانده	۷ جوزا - 14:19	۲۰ جوزا - 17:00
<p>این هنگام زمینه ساز منازعه و درگیری در زندگی روزمره، و نیز اختلافات کدرا می باشد. زمینه افزایش به هم ریختگی اعصاب و کشیده شدن به ارتکاب اشتباهاتی در رفتارها و کارهای روزانه، و مواجهه با مشکلات در تنظیم ایده ها و رساندنش به دیگران دارد.</p>				
ادامه سایر وقایع فلکی از ماه قبل				
	تراجم زحل در برج نجمی سنبله	۲ ماه رفته ۱ ماه مانده	ادامه تا	۴ سرطان - 01:00
<p>دلالت اجمالی: از آنجا که کوکب زحل به طور کلی دلالت دارد بر: اکتفای ذاتی و خودکفایی و به خود متکی بودن و استغنائی از دیگران، تأدیب نفس، خوشتن داری، ناظم و مرتب کننده، انتظام و انضباط، قابلیت استغناء طبع، غرور، صبر و بردباری، حاصل کردار انسان، مسئولیت، پایداری، مهربانی بودن، رفتار پدران، داشتن، استقامت. لذا در حالت تراجم اثرات زحل و خواص و موارد مربوط به دلالتهای زحل طی این ایام کاهش چشمگیری پیدا می کند. هنگام تراجم بطور کلی زمان تأمل و بازنگری در کارها است نه شروع هر کاری، و برای شروع کارهای مربوط به کوکب متراجعه نامناسب است.</p>				
<p>دلالت تفصیلی: تراجم زحل به طور کلی: طی ۴/۵ ماه که زحل در تراجم است ممکن است که واژگونی، آشفتگی و تأخیر در کارها به وجود آید. افزایش زمانبری کارهای ناتمام می تواند ناگهان مطرح شود یا سبب شود شما از مسیر اصلی خود خارج شوید. مسئولیتها و تعهدات اضافی و کارهای وقت گیر برای شما در این روزها پدید می آید. میزان پیشرفت کارها ممکن است مغایر با انتظارات باشد.</p>				
<p>توصیه: زمان آن است که از سرعت خود بکاهید و به اطراف خود خوب نگاه کنید زمان آن نیست که گامهای بلند در زندگی خود بردارید و یا پروژه های تجربی را آغاز کنید. در عوض از این زمان برای ارزیابی دوباره و تقویت آنچه هم اکنون در حال انجام آن هستید استفاده کنید.</p>				

نهایت انصراف تاریخ ساعت	لحظه دقیق انصال	شروع اتصال تاریخ ساعت	وقایع نجومی	تاریخ
۲۶ سنبله - 20:07	ادامه	۲۹ رفته ۴ ماه مانده	تراجم پلوتون در برج نجمی قوس	
<p>دلالت اجمالی: از آنجا که کوکب پلوتون به طور کلی دلالت دارد بر: حساسیتهای فیزیکی، لذا در حالت تراجم اثرات پلوتون و خواص و موارد مربوط به دلالتهای پلوتون طی این ایام کاهش چشمگیری پیدا می کند. هنگام تراجم بطور کلی زمان تأمل و بازنگری در کارها است نه شروع هر کاری، و برای شروع کارهای مربوط به کوکب متراج نامناسب است.</p> <p>دلالت تفصیلی: تراجم پلوتون به طور کلی: در این زمان اتفاقات غیر منتظره و ناگهانی در زندگی شما رخ می دهد. در این زمان حس بی رحمی در برخی افراد شعله ور می شود که سیب بروز درگیری با دیگران، جنگ، خودپرستی و خود شیفتگی می شود. دشمنی، کینه ورزی، تفرق و رفتارهای تبعیض آمیز در این زمان بیشتر در جامعه مشاهده می شود.</p> <p>توصیه: در این زمان از هر آنچه که موجب درگیری با دیگران می شود دوری کنید.</p>				
۱۸:06 - مهرستان	ادامه	۴ رفته ۱ ماه مانده	تراجم زهره در برج نجمی ثور	۱ ماه رجب
<p>دلالت اجمالی: از آنجا که کوکب زهره به طور کلی دلالت دارد بر: عواطف و احساسات، زیباییها، ذوق و سلیقه، شکلهای مطلوب پول و سلامتی و روابط زنانه و تعامل اجتماعی در هر سطحی و حاکم بر مسائل ازدواج و دیگر مشارکتها، عیش و عشرت، خلاقیت و نماینده زیبایی و محبت است. لذا طی تراجم اثرات زهره کاهش چشمگیری پیدا می کند. هنگام تراجم بطور کلی زمان تأمل و بازنگری در کارها است نه شروع هر کاری، و برای شروع کارهای مربوط به کوکب متراج نامناسب است.</p>				
<p>دلالت تفصیلی: در هنگام تراجم زهره؛ دیدارها کاهش پیدا می کند، کند شدن روند مذاکرات در تمام زمینه ها خصوصاً در زمینه های صنعتی، قانونی، شرعی و تلاشهای دیپلماسی انتظار می رود. از آنجا که کوکب زهره نماینده عواطف و زیبایی است بنابراین این در حوزه در زندگی در هنگام تراجم تحت تأثیر قرار می گیرند. روابط عاطفی گذشته ممکن است ناگهان دوباره نمایان شود. تمرینها و عادات غذایی مناسب در رژیم کنار گذاشته میشود. اساساً رژیمهای بهداشتی و زیبایی زیاد مهم بنظر نمی رسند. ضمناً در این زمان عملهای پلاستیک در زیبایی نباید انجام گیرد. زمان مناسبی برای فروش لباسهای جدید نیست. احساسات عاطفی در این زمان آشکار نمی شود. در این هنگام زمان مناسبی برای خواستگاری و یا پیگیری دعاوی قضایی و یا جستجو برای مسکن نیست. چون تراجم زهره به تدریج انجام می گیرد؛ به تدریج رغبت به روابط آمیزشی نیز کم می شود. این وضعیت فلکی برای برقراری یک ازدواج موفق مناسب نیست. به نظر می رسد که اثرات زهره در کلیه بروج شبیه و یکسان باشد ولی مسلماً میزان اثرات آن در افراد متفاوت خواهد بود. در زمینه امور عاطفی خواستگاری، عقد، ازدواج، زفاف، انعقاد، آمیزش؛ هر گونه اقدام یا قرارداد یا معامله یا توافقنامه ای برای عقد و ازدواج نامناسب است. در این زمان خریدهایی که در آنها ذوق و سلیقه و زیبایی شناسی مهم است انجام نگیرد. زمینه رخداد تأثیرات منفی در روابط زناشویی طی تراجم زهره وجود دارد. در این زمان مراقبتهای ویژه ای در ارتباطهای اجتماعی، خانوادگی انجام گیرد. پروژه های مالی و هنری ممکن است نیاز به انجام دوباره داشته باشند. هرچیزی که سرکار با خلاقیت داشته باشد مانند نقاشی، تزیینات(نورایی) یا عملهای جراحی زیبایی بهتر است زمانی انجام شود که زهره در تراجم نباشد چون ممکن است نیاز به انجام دوباره داشته باشد. روابط دوستانه آغاز شده در این زمان باید دوباره مورد بررسی قرار گیرد. تصمیمات مالی گرفته شده در این زمان بازنگری شوند.</p>				
شب اول ماه رجب تحویل شمس به درجه ۲ برج فلکی جوزا ساعت ۱۹:۱۱				
شب اول ماه رجب تحویل شمس به درجه ۲ برج نجمی ثور ساعت ۵:۱۱				
شب پانزدهم ماه	ادامه	شب اول ماه	افریش نور قمر	
<p>هنگامی که قمر زاید الثور باشد (در غیر آیام خسوف)، اقدام به کارهایی که موفقیتش مرهون رشد و افزایش و مطرح شدن و آشکار شدن بیشتر است، مناسب می باشد. اما کارهایی که آشکاری با افزونی و ازدیاد یا شهرت و مصلحت و موفقیت آن نیست، مانند حجامت و فصد که در آنها خونریزی وجود دارد؛ نامناسب می باشد.</p>				

۱ ماه رجب = ۲ خرداد = ۲ جوزا = ادامه و استمرار وقایع نجومی از ماه قبل

تاریخ	وقایع نجومی	شروع اتصال تاریخ ساعت	لحظه دقیق انصال	نهایت انصراف تاریخ ساعت
	هنگام اجتماع	شب اول ماه	ادامه تا	شب هفتم ماه
	*این هنگام مد رطوبات ابدان میباش؛ همچنانکه در اوقات مد آب دریا بالا بیاید، در این وقت نیز رطوبات بدن از عمق باطن هر عضو یا جز بدن روی به ظاهر او می نهد. کارهایی که در این اوقات شروع می گردد، با تحول و دگرگونیهای مثبت به سمت آینده بهتر مواجه می گردد، به شرط اینکه تکیه بر دیگران نداشته باشید.			
	از نظر ارتباطات اجتماعی و خانوادگی: دوران اجتماع قمر، زمینه ساز افزایش حالت اعجاب همسران (مرد یا زن) بوده و بالنتیجه سبب افزونی توقعات آنها شده، فلذا بهتر است که از توقعات در این مرحله پرهیز نموده، و برای اجتناب از پیدایش اختلافات کوتاه بیایند. در این وقت تأسیس و ایجاد ارتباطهای عاطفی نوعاً موفقیت آمیز نبوده، چون این گونه ارتباطات حاصله در این مرحله، به آرزوهای غیر واقعی منتهی شده که نوعاً محقق نمی شود.			
	مقارنه قمر با الناجد	۲ جوزا - 13:44	۲ جوزا - 14:45	۲ جوزا - 15:45
	مقارنه قمر با العیوق	۲ جوزا - 15:35	۲ جوزا - 16:35	۲ جوزا - 17:35
	قمر در وجه دوم برج نجمی ثور وجه قمر و دریجان عطارد	۲ جوزا - 23:09	ادامه تا	۲ جوزا - 19:18
	قمر در برج نجمی ثور حد عطارد	۲ جوزا - 19:06	ادامه تا	۲ جوزا - 7:13
	قمر در برج نجمی ثور حد مشتری	۲ جوزا - 7:13	ادامه تا	۲ جوزا - 23:19
	قمر + منزل هقعه	۲ جوزا - 10:32	ادامه تا	۲ جوزا - 13:49
	قمر مقارنه زهره	۲ جوزا - 0:48	۳ جوزا - 0:24	۴ جوزا - 23:42
	در این هنگام زمینه افزایش ناتوانی و تمایل به آشوب و دگرگونی، و پیدایش رغبتها و میلهایی که به ناکامی و نا امیدیهای عاطفی منتهی می شود وجود داشته، مواظب گفتار و رفتار باش ممکن است دیگران را بدون اینکه خودت متوجه شوی ناراحت و اذیت کنی، همچنین وجود زمینه برای پیداشدن روحیه بسیار حساس و فوق العاده احساسی و عاطفی، تو را به بزرگنمایی امور و فاجعه آمیز قراردادن آنها می کنی، در این وقت از نزاع درونی میان غرایز و عواطف رنج می بری.			
	قمر تثلیث زحل	۲ جوزا - 1:54	۳ جوزا - 1:50	۴ جوزا - 1:36
	در این هنگام زمینه ضعف اراده و دمدمی مزاجی و ناراضیبتی و بهانه گیری و لجاجت و میل به افسردگی افزایش می باید زمینه آشفتگی روانی، زیادی حساسیت؛ تغییر حال بی دلیل از خوشرفقاری به بدبینی، از شور و شوق به سستی همت وجود داشته، گریه و ناراحتی از قسمت فایده ای نداشته و تنها شرایط را سختتر می کند، امکان بروز به هم ریختگیهای در سلامتی و بخصوص در رابطه با معده و روده ها وجود داشته، از گوشه گیری پرهیز و سعی کن با افراد خوش برخورد و بانشاط و شاداب؛ خود را سرگرم کنی.			
	عطارد در برج نجمی حمل حد زحل	۲ جوزا - 10:49	ادامه تا	۴ جوزا - 18:16
	قمر خالی السیر	۲ جوزا - 1:51	ادامه تا	۲ جوزا - 15:18
	قمر در برج نجمی جوزا	۲ جوزا - 15:15	ادامه تا	۶ جوزا - 01:54
	قمر در برج فلکی سرطان	۲ جوزا - 14:31	ادامه تا	۶ جوزا - 01:11
	قمر در وجه سوم برج نجمی ثور وجه و دریجان زحل	۲ جوزا - 19:18	ادامه تا	۲ جوزا - 15:18
	قمر در وجه اول برج نجمی جوزا وجه مشتری و دریجان عطارد	۲ جوزا - 15:18	ادامه تا	۴ جوزا - 11:06
	قمر در برج نجمی ثور حد زحل	۲ جوزا - 23:19	ادامه تا	۳ جوزا - 9:19
	قمر در برج نجمی ثور حد مریخ	۲ جوزا - 9:19	ادامه تا	۲ جوزا - 15:18
	قمر در برج نجمی جوزا حد عطارد	۲ جوزا - 15:18	ادامه تا	۴ جوزا - 3:12
	قمر + منزل هقعه	۲ جوزا - 13:49	ادامه تا	۵ جوزا - 21:13
	مقارنه قمر با المنطقة	۲ جوزا - 22:37	۲ جوزا - 23:37	۲ جوزا - 00:37
	مقارنه قمر با السیف	۲ جوزا - 03:37	۲ جوزا - 04:37	۲ جوزا - 05:38
	مقارنه قمر با هقعه	۲ جوزا - 03:39	۲ جوزا - 04:39	۲ جوزا - 05:40
	مقارنه قمر با ابط الجوزا	۲ جوزا - 05:25	۲ جوزا - 06:24	۲ جوزا - 07:26
	مقارنه قمر با منکب ذی العنان	۲ جوزا - 17:23	۳ جوزا - 18:22	۴ جوزا - 19:22

رجب = ۲ خرداد

رجب = ۲ خرداد

تاریخ	وقایع نجومی	شروع اتصال تاریخ ساعت	لحظه دقیق اتصال	نهایت انصراف تاریخ ساعت
۲ رجب = ۲ خرداد	قمر توازی شمس	۲ جوزا - 1:30	۴ جوزا - 23:08	۴ جوزا - 12:18
	قمر تربیع اورانوس	۳ جوزا - 5:36	۴ جوزا - 5:30	۵ جوزا - 5:06
این هنگام زمینه ساز روحیه سرعت انفعال و لجاجت و بدرفتاری و رفتارهای نامتعارف و دگرگونی های ناگهانی در افکار و احساسات و واداشتن به ارتباطات گذرا و نیز فراق و جدایی می باشد همچنین دلالت دارد بر: دمدمی مزاجی و رغبت به بزرگنمایی حوادث و مشکلات زندگی روزمره و به آن جلوه ای بیش از حجم واقعیش دادن.				
	قمر مقابله پلوتون	۳ جوزا - 8:48	۴ جوزا - 8:34	۵ جوزا - 8:00
در این هنگام زمینه اهتمام به امور و علوم اسرارآمیز و پنهان؛ و نیز افزایش غریزه آمیزشی وجود دارد.				
	قمر تسدیس مریخ	۳ جوزا - 13:36	۴ جوزا - 13:59	۵ جوزا - 14:00
این هنگام زمینه ساز ستیزه جویی؛ کم حرفی؛ دشمنی با زنان؛ یعنی رفتارهایی را ببینی که به این مواضع کشیده بشوی، و به افزایش خیال و توهم (که تو را به دورترین احتمالات می کشاند) و خصومت با زنان منتهی شود می باشد، بهتر است که در این هنگام به هیچ کار مهمی دست نیازیده و به استراحت پردازد، این وضعیت برای سلامتی بویژه روان بسیار مضر می باشد. تو را به حالت بی قیدی و بی تفاوتی و اسراف و تندی در رفتار و زیربارنرفتن می کشاند، این وقت از نظر انسجام خانواده نامناسب است.				
	عطارد تربیع نپتون	۲ جوزا - 19:00	۶ جوزا - 0:37	۹ جوزا - 5:00
۲ رجب = ۲ خرداد	مریخ در برج نجمی اسد حد زحل	۳ جوزا - 06:59	ادامه تا	۲۱ جوزا - 19:11
	مشتری در برج نجمی حمل حد زحل	۳ جوزا - 01:42	ادامه تا	۲۴ جوزا - 11:09
	مقارنه قمر با نحیة	۴ جوزا - 19:40	۴ جوزا - 20:40	۴ جوزا - 21:39
	مقارنه قمر با همنقه	۴ جوزا - 01:59	۴ جوزا - 02:58	۴ جوزا - 03:57
	مقارنه قمر با شعری یمانیة	۴ جوزا - 11:49	۴ جوزا - 12:48	۴ جوزا - 13:47
	قمر در وجه دوم برج نجمی جوزا وجه مریخ و درجیان زهره	۴ جوزا - 11:06	ادامه تا	۵ جوزا - 6:39
	قمر در برج نجمی جوزا حد مشتری	۴ جوزا - 3:12	ادامه تا	۴ جوزا - 15:02
	قمر در برج نجمی جوزا حد زهره	۴ جوزا - 15:02	ادامه تا	۵ جوزا - 0:49
	قمر توازی عطارد	۴ جوزا - 23:36	۴ جوزا - 10:17	۵ جوزا - 19:24
	قمر تسدیس قمر اسود	۴ جوزا - 1:54	۵ جوزا - 1:36	۶ جوزا - 1:00
	قمر ضد توازی پلوتون	۴ جوزا - 7:30	۵ جوزا - 19:49	۵ جوزا - 5:54
	قمر تربیع زحل	۴ جوزا - 13:30	۵ جوزا - 12:44	۶ جوزا - 11:36
در این هنگام زمینه ضعف اراده و دمدمی مزاجی و ناراضیاتی و بهانه گیری و لجاجت و میل به افسردگی افزایش می باید زمینه آشفتگی روانی، زیادی حساسیت؛ تغییر حال بی دلیل از خوشرفتاری به بدبینی، از شور و شوق به سستی همت وجود داشته، گریه و ناراحتی از قسمت فایده ای نداشته و تنها شرایط را سختتر می کند، امکان بروز به هم ریختگیهای در سلامتی و بخصوص در رابطه با معده و روده ها وجود داشته، از گوشه گیری بپرهیز و سعی کن با افراد خوش برخورد و بانشاط و شاداب؛ خود را سرگرم کنی.				
۲ رجب = ۲ خرداد	قمر توازی قمر اسود	۴ جوزا - 15:30	۵ جوزا - 2:11	۵ جوزا - 11:18
	قمر توازی مشتری	۴ جوزا - 17:36	۵ جوزا - 3:46	۵ جوزا - 12:36
	شمس توازی عطارد	۴ جوزا - 2:00	۶ جوزا - 7:50	۹ جوزا - 23:00
	عطارد ضد توازی رأس	۴ جوزا - 17:00	۶ جوزا - 6:58	۸ جوزا - 1:00
	عطارد توازی ذنب	۴ جوزا - 17:00	۶ جوزا - 7:01	۸ جوزا - 1:00
	عطارد در برج نجمی ثور	۴ جوزا - 18:16	ادامه تا	۱۸ جوزا - 18:43
	عطارد در برج فلکی جوزا	۴ جوزا - 14:12	ادامه تا	۱۸ جوزا - 14:16
	عطارد در برج نجمی ثور حد زهره	۴ جوزا - 18:16	ادامه تا	۸ جوزا - 10:17
	بهره در برج نجمی ثور حد مشتری	۴ جوزا - 16:02	ادامه تا	۱۹ جوزا - 07:42
	عطارد در وجه اول برج نجمی ثور وجه عطارد و درجیان زهره	۴ جوزا - 18:16	ادامه تا	۹ جوزا - 08:07

تاریخ	وقایع نجومی	شروع اتصال تاریخ ساعت	لحظه دقیق اتصال	نهایت انصراف تاریخ ساعت
۲ رجب = ۵ خرداد	قمر خالی السیر	۵ جوزا - 17:34	ادامه تا	۶ جوزا - 1:56
	مقارنه قمر با ذراع مقبوضه	۵ جوزا - 23:34	۵ جوزا - 00:33	۵ جوزا - 01:31
	مقارنه قمر با کاستور ثوام المقدم	۵ جوزا - 23:54	۵ جوزا - 00:52	۵ جوزا - 01:51
	مقارنه قمر با شعرى غمیضاء	۵ جوزا - 10:41	۵ جوزا - 11:39	۵ جوزا - 12:38
	قمر در وجه سوم برج نجمی جوزا	۵ جوزا - 6:39	ادامه تا	۶ جوزا - 1:56
	وجه شمس و دریجان زحل	۵ جوزا - 0:49	ادامه تا	۵ جوزا - 14:24
	قمر در برج نجمی جوزا حد مریخ	۵ جوزا - 14:24	ادامه تا	۶ جوزا - 1:56
	قمر در برج نجمی جوزا حد زحل	۵ جوزا - 21:13	ادامه تا	۶ جوزا - 22:45
	قمر + منزل ذراع	۵ جوزا - 4:30	۶ جوزا - 11:41	۷ جوزا - 17:54
	قمر تسدیس شمس	این هنگام کمک می کند به منابت و تعادل شخصیت و اعتماد به نفس و موفقیت روابط عاطفی. این وضعیت فلکی دلالت دارد بر وجود زمینه برای نشاط و بویایی و بیدایش انگیزه و خودجوشی در این هنگام، بطور کلی شرایط مناسبی است، ولی اگر اقدام و تصمیم در این وقت دقیق نباشد، پایداری و قوت آن معلوم نیست.		
قمر تسدیس عطارد	۵ جوزا - 4:36	۶ جوزا - 8:32	۷ جوزا - 11:42	
این هنگام زمینه آشفته گی خیال؛ بخصوص در وضعیت خستگی شخص فراهم بوده؛ امکان مواجهه با حوادث وجود داشته، زمینه ناتوانی مدیریت افکار و گفتار و حافظه وجود دارد، همچنین زمینه عصبی بودن و برانگیخته شدن (از کوره در رفتن) و ابتلا به سوء تفاهم و برداشت غیر صحیح را فراهم می کند، لذا باید مراقب نحوه حرف زدن و نوع سخن بود.				
قمر تثلیث اورانوس	۵ جوزا - 16:48	۶ جوزا - 15:44	۷ جوزا - 14:12	
در این هنگام زمینه فراهم شدن افکار بکر و ابتکاری؛ و سرگرمیهای پیش بینی نشده و افزایش اهتمام به علوم روز و تلویزیون و سینما و.. و میل به هر چه فوق العاده و عجیب است؛ وجود دارد. این هنگام دلالت دارد بر: برانگیخته تخیل و بوجود آورنده ایده ها و طرحهای متهورانه که ندرتاً محقق می گردد، نیاز به خویششن داری و عدم فرار از مسؤولیت.				
۵ رجب = ۶ خرداد	بیت قمر: در برج نجمی سرطان	۶ جوزا - 01:54	ادامه تا	۸ جوزا - 09:46
	قمر در برج فلکی آسد	۶ جوزا - 01:11	ادامه تا	۸ جوزا - 09:06
	قمر در وجه اول برج نجمی سرطان وجه زهره و دریجان قمر	۶ جوزا - 1:56	ادامه تا	۷ جوزا - 20:54
	قمر در برج نجمی سرطان حد مریخ	۶ جوزا - 1:56	ادامه تا	۶ جوزا - 15:15
	قمر در برج نجمی سرطان حد زهره	۶ جوزا - 15:15	ادامه تا	۷ جوزا - 2:32
	قمر + منزل نثره	۶ جوزا - 22:45	ادامه تا	۷ جوزا - 16:18
	مقارنه قمر با سدیم نثره	۶ جوزا - 13:39	۶ جوزا - 14:36	۶ جوزا - 15:34
	عطارد تربیع شیرون	۶ جوزا - 19:00	۹ جوزا - 23:59	۱۲ جوزا - 5:00
	عطارد تربیع مریخ	۶ جوزا - 18:00	ادامه تا	۸ جوزا - 10:17
	این هنگام دلالت دارد بر بروز زمینه و میل به درگیری و سبک عقلمی و انتقام؛ و افزایش زورگویی و لجابت و سرسختی. و افزایش عصبیت مزاج و هیجانی و سریع الإنفعال بودن داشته، که منجر به نزاعها و پیچیدگیها و خصومتهایی در زندگی دوستانه و حرفه ای می گردد، همچنانکه احتمال آسیب دیدگی ناشی از سوختگی و جراحت در فعالیتهای روزانه افزایش می یابد. و دلالت دارد بر فراهم بودن دشمنی مفرط در برقراری ارتباط با دیگران. وجود زمینه جهت بروز حالت زود برآشفته گی و هیجان و از کوره در رفتن، سخن و گفتگو فوراً به جدال و مشاجره تبدیل می شود.			
تراجم رأس در برج نجمی عقرب	۶ جوزا - 01:23	ادامه تا	۹ جوزا - 22:47	
تراجم ذنب در برج نجمی ثور	۶ جوزا - 01:23	ادامه تا	۹ جوزا - 22:47	

تاریخ	وقایع نجومی	شروع اتصال تاریخ ساعت	لحظه دقیق اتصال	نهایت انصراف تاریخ ساعت	
رجب ۳ = خرداد	قمر در وجه دوم برج نجمی سرطان وجه عطارد و دریجان مریخ	۷ جوزا - 20:54	ادامه تا	۷ جوزا - 15:32	
	قمر در وجه سوم برج نجمی سرطان وجه قمر و دریجان مشتری	۷ جوزا - 15:32	ادامه تا	۸ جوزا - 9:48	
	قمر در برج نجمی سرطان حد عطارد	۷ جوزا - 2:32	ادامه تا	۷ جوزا - 13:41	
	قمر در برج نجمی سرطان حد مشتری	۷ جوزا - 13:41	ادامه تا	۸ جوزا - 2:33	
	قمر + منزل طرقة	۷ جوزا - 16:18	ادامه تا	۸ جوزا - 03:50	
	قمر تسدیس زهره	۷ جوزا - 19:24	۷ جوزا - 16:57	۸ جوزا - 14:00	
	در این هنگام زمینه افزایش ناتوانی و تمایل به آشوب و دگرگونی، و پیدایش رغبتها و میلهایی که به ناکامی و ناامیدیهای عاطفی منتهی می شود وجود داشته، مواظب گفتار و رفتار باش ممکن است دیگران را بدون اینکه خود متوجه شوی ناراحت و آذیت کنی، همچنین وجود زمینه برای پیداشدن روحیه بسیار حساس و فوق العاده احساسی و عاطفی، تو را به بزرگنمایی امور و فاجعه آمیز قراردادن آنها می کنشد، در این وقت از نزاع درونی میان غرایز و عواطف رنج می بری.				
	قمر تسدیس زحل	۷ جوزا - 23:00	۸ جوزا - 21:07	۸ جوزا - 18:42	
	در این هنگام زمینه ضعف اراده و دمدمی مزاجی و نارضایتی و نهانه گیری و لجاجت و میل به افسردگی افزایش می باید زمینه آشفته گی روانی، زیادی حساسیت؛ تغییر حال بی دلیل از خوش رفتاری به بدبینی، از شور و شوق به سستی همت وجود داشته، گریه و ناراحتی از قسمت فایده ای نداشته و تنها شرایط را سختتر می کند، امکان بروز به هم ریختگیهای در سلامتی و بخصوص در رابطه با معده و روده ها وجود داشته، از گوشه گیری، بزهیز و سعی کنی با افراد خوش برخورد و بانشاط و شاداب؛ خود را سرگرم کنی.				
	قمر ضد توارز نیبون	۷ جوزا - 3:36	۷ جوزا - 9:26	۷ جوزا - 15:06	
قمر تربیع مشتری	۷ جوزا - 4:24	۸ جوزا - 2:54	۹ جوزا - 0:48		
در این هنگام زمینه فراهم شدن عذوفت و مودت و موفقیت و محبوبیت اجتماعی و سلامتی و بهره مندی نزد جنس مخالف، وجود دارد و این وقت به آشنایی با اشخاص ذی نفوذ کمک کرده، و زمینه مورد تقدیر قرار گرفتن از مسؤولان ما فوق نیز هست. همچنین دلالت بر بروز رفتار خوشبینانه و کریمانه، و ترغیب به مسافرتها و دیدارهای مفید برای وضعیت خود؛ دارد.					
قمر مقابله نیبون	۷ جوزا - 17:00	۸ جوزا - 14:46	۹ جوزا - 12:00		
این هنگام زمینه ساز افسردگی و واداشتن به سستی و بی توجهی و نداشتن رفتار راست و پاکیزه در ارتباطات و برخوردها بوده، و تو را به بزرگنمایی مشکلات واداشته؛ و نگرانیهای بی اساس فراهم می کند.					
شمس مقارنه زهره	۷ جوزا - 9:00	۱۷ جوزا - 4:09	TV جوزا - 0:00		
در این هنگام زمینه رغبت به افراط در لذات و بوجی و تبلی و بی توجهی و بی بند و باری وجود داشته؛ همچنانکه رغبت به بزرگنمایی مشکلات و نگرانیها بیشتر از حجم واقعیش وجود دارد. همچنین زمینه برای آسیب به روابط عاطفی؛ و بروز مشکلات عروقی و قلبی وجود دارد.					
تربیع اول یا ایمن	شب هفتم ماه	ادامه تا	شب چهاردهم ماه		
این هنگام جزر رطوبات است؛ همچنانکه در اوقات جزر آب دریا فرو رود در این وقت نیز رطوبات بدن از ظاهر و روی اعضا؛ به باطن می نهد.					
در خلال این ایام بهتر است که احتیاط و مراقبت پیشه گردد. چون ماه در این وقت در حالت تربیع نسبت به خورشید بوده، و مشکلات و موانع پیش بینی نشده ای ممکن است اتفاق بیافتد، لذا شخص باید آمادگی لازم برای مواجهه آنها را داشته باشد. مثلاً امکان دارد شخص ذی نفوذ و سلطه ای؛ در موفقیت کارهایشان اختلال بنماید. در این ایام ممکن است با سنگ اندازیها و مانع تراشیهایی مواجه شود. برای همین جهت مناسب است که در این ایام آمادگی تحمل این مشاکل بیشتر شده و نیز مشورت بیشتر انجام گیرد. افرادی که در این ایام دنیا می آیند، بطور فطری این استعداد را دارند و زود هم فرا می گیرند، که چطور مشکلاتشان را حل کنند، بلکه حتی برای خوشنای مشکلاتی درست می کنند تا حلش کنند.					
از نظر ارتباطات و فعالیتها اجتماعی؛ در این ایام ارتباطات اجتماعی کمتر پیش می آید، در آخرین لحظه ی قبل از تشکیل دیدارها، بسیاری از این ملاقاتها بدون دلیل یا با عذری لغو می گردند، ولی اگر دیدارها و تماسهایی در این وقت اتفاق بیافتد عموماً در فضایی منسجم و هماهنگ برگزار می شود. ارتباطهای عاطفی در این هنگام نوعاً به ارتباط مستمر و جدی مانند ازدواج ختم می شود، ولی گاهی امکان قطع پیوندهای این مرحله بطور ناگهانی وجود دارد، برای ارتباطهای در این مرحله؛ تناسیهای دیگر بین طرفین؛ از نظر علم تجیم (مانند طالع ولادت و اولین ارتباط) نیز ملاحظه شود، بطور کلی ارتباطهای حاصل شده در این هنگام نوعاً پایدار است اگر طرفین روش ملاحظه ی یکدیگر را دانسته و محبت صادقانه و طرفینی در کار باشند.					

رجب ۳ = خرداد

رجب ۷ = خرداد

تاریخ	وقایع نجومی	شروع اتصال تاریخ ساعت	لحظه دقیق اتصال	نهایت انصراف تاریخ ساعت	
۷ رجب = ۸ خرداد	روز محذور ماه ایار اسکندری	۸ جوزا	ادامه تا	۹ جوزا	
	قمر سریع السیر	شب ۸ جوزا	ادامه تا	شب ۲۱ جوزا	
	قمر خالی السیر	۸ جوزا - 2:54	ادامه تا	۸ جوزا - 9:48	
	قمر در برج نجمی آسَد	۸ جوزا - 09:46	ادامه تا	۱۰ جوزا - 14:23	
	قمر در برج فلکی سنبله	۸ جوزا - 09:06	ادامه تا	۱۰ جوزا - 13:46	
	قمر در وجه اول برج نجمی آسَد وجه زحل و دریجان شمس	۸ جوزا - 9:48	ادامه تا	۹ جوزا - 3:43	
	قمر در برج نجمی سرطان حدزحل	۸ جوزا - 2:33	ادامه تا	۸ جوزا - 9:48	
	قمر در برج نجمی آسَد حد مشتری	۸ جوزا - 9:48	ادامه تا	۹ جوزا - 20:36	
	قمر + منزل جبهه	۸ جوزا - 03:50	ادامه تا	۹ جوزا - 19:16	
	مقارنه قمر یا جبهه	۸ جوزا - 23:15	۸ جوزا - 00:10	۸ جوزا - 01:04	
	قمر نوازی مریخ	۸ جوزا - 21:24	۸ جوزا - 2:51	۸ جوزا - 8:12	
	قمر تربیع عطارد	۸ جوزا - 1:06	۹ جوزا - 2:53	۱۰ جوزا - 3:48	
	این هنگام زمینه آشفته‌گی خیال؛ بخصوص در وضعیت خستگی شخص فراهم بوده؛ امکان مواجهه با حوادث وجود داشته، زمینه ناتوانی مدیریت افکار و گفتار و حافظه وجود دارد، همچنین زمینه عصبی بودن و برانگیخته شدن (از کوره در رفتن) و ابتلای به سوء تفاهم و برداشت غیر صحیح را فراهم می‌کند، لذا باید مراقب نحوه حرف زدن و نوع سخن بود.				
	قمر صد نوازی زحل	۸ جوزا - 3:36	۸ جوزا - 8:47	۸ جوزا - 13:48	
	قمر تثلیث بلوتون	۸ جوزا - 3:48	۹ جوزا - 1:16	۱۰ جوزا - 22:12	
در این هنگام زمینه اهتمام به امور و علوم اسرارآمیز و پنهان؛ و نیز افزایش غریزه آمیزشی وجود دارد.					
قمر مقابله شیرون	۸ جوزا - 4:54	۹ جوزا - 2:25	۱۰ جوزا - 23:24		
قمر مقارنه مریخ	۸ جوزا - 11:30	۹ جوزا - 9:29	۱۰ جوزا - 6:54		
این هنگام زمینه ساز ستیزه جویی؛ کم حرفی؛ دشمنی با زنان؛ یعنی رفتارهایی را ببینی که به این مواضع کشیده نشوی، و به افزایش خیال و توهم (که تو را به دورترین احتمالات می‌کشاند) و خصومت با زنان منتهی شود می‌باشد، بهتر است که در این هنگام به هیچ کار مهمی دست نیازیده و به استراحت پردازی، این وضعیت برای سلامتی بویژه روان بسیار مضر می‌باشد. تو را به حالت بی‌فیدی و بی‌تفاوتی و اسراف و تندری در رفتار و زیربارنرفتن می‌کشاند، این وقت از نظر انسجام خانواده نامناسب است.					
عطارد تربیع مریخ	۸ جوزا - 10:17	۱۱ جوزا - 3:20	۱۵ جوزا - 18:00		
این هنگام دلالت دارد بر بروز زمینه و میل به درگیری و سبک‌عقلی و انتقام؛ و افزایش زورگویی و لجاجت و سرسختی، و افزایش عصبیت مزاج و هیجانی و سریع‌الانفعال بودن داشته، که منجر به نزاعها و پیچیدگیها و خصومت‌هایی در زندگی دوستانه و حرفه‌ای می‌گردد، همچنانکه احتمال آسیب دیدگی ناشی از سوختگی و جراحت در فعالیتهای روزانه افزایش می‌یابد. و دلالت دارد بر فراهم بودن دشمنی مفرط در برقراری ارتباط با دیگران. وجود زمینه جهت بروز حالت زود برآشفته‌گی و هیجان و از کوره در رفتن، سخن و گفتگو فوراً به جدال و مشاجره تبدیل می‌شود.					
زهرة تربیع مریخ	۸ جوزا - 21:00	۱۶ جوزا - 3:28	۲۳ جوزا - 19:00		
این هنگام دلالت دارد بر وجود زمینه برای کشیده شدن به سبک‌عقلی و زیاده‌رویها، این هنگام برای برقراری روابط عاطفی و محبت‌آمیز مناسب نیست. و دلالت دارد بر عدم وجود زمینه مناسب جهت شروع هر کاری، تقریباً برای هر کاری نامناسب است. و بر وجود زمینه جهت احساس از دست رفتن تلاشها و ناامیدی بزرگ.					
عطارد در برج نجمی ثور حد عطارد	۸ جوزا - 10:17	ادامه تا	۱۱ جوزا - 03:55		

تاریخ	وقایع نجومی	شروع اتصال تاریخ ساعت	لحظه دقیق اتصال	نهایت انصراف تاریخ ساعت
	مقارنه قمر با ظهر الأسد	۹ جوزا - 23:28	۹ جوزا - 00:21	۹ جوزا - 01:15
	مقارنه قمر یا صرفه	۹ جوزا - 17:37	۹ جوزا - 18:29	۱۰ جوزا - 19:21
	قمر در وجه دوم برج نجمی آسَد وجه و دریچان مشتری	۹ جوزا - 3:43	ادامه تا	۱۰ جوزا - 21:15
	قمر در برج نجمی آسَد حد زهره	۹ جوزا - 20:36	ادامه تا	۹ جوزا - 5:29
	قمر در برج نجمی آسَد حد زحل	۹ جوزا - 5:29	ادامه تا	۹ جوزا - 17:46
	قمر در برج نجمی آسَد حد عطارد	۹ جوزا - 17:46	ادامه تا	۱۰ جوزا - 4:09
	قمر + منازل زبره و صرفه	۹ جوزا - 19:16 صرفه - 12:48	ادامه تا	۱۰ جوزا - 05:22
	قمر تثلیث قمر آسود	۹ جوزا - 20:18	۹ جوزا - 17:38	۱۰ جوزا - 14:24
	قمر صد توارز شبرون	۹ جوزا - 22:48	۹ جوزا - 3:41	۹ جوزا - 8:30
	قمر تریب زهره	۹ جوزا - 0:24	۱۰ جوزا - 20:43	۱۰ جوزا - 16:30
<p>در این هنگام زمینه افزایش ناتوانی و تمایل به آشوب و دگرگونی، و بیدایش رغبتها و میلهاپی که به ناکامی و نا امیدیهای عاطفی منتهی می شود وجود داشته، مواظب گفتار و رفتار باش ممکن است دیگران را بدون اینکه خودت متوجه شوی ناراحت و اذیت کنی، همچنین وجود زمینه برای پیداشدن روحیه بسیار حساس و فوق العاده احساسی و عاطفی، تو را به بزرگنمایی امور و فاجعه آمیز قراردادن آنها می کنسد، در این وقت از نزاع درونی میان غرایز و عواطف رنج می بری.</p>				
	قمر توارز اورانوس	۹ جوزا - 0:42	۹ جوزا - 5:28	۹ جوزا - 10:12
	قمر تثلیث مشتری	۹ جوزا - 11:42	۱۰ جوزا - 8:50	۱۱ جوزا - 5:24
<p>در این هنگام زمینه فراهم شدن عطوفت و مودت و موقعبت و محبوبیت اجتماعی و سلامتی و بهره مندی نزد جنس مخالف، وجود دارد و این وقت به آشنایی با اشخاص ذی نفوذ کمک کرده، و زمینه مورد تقدیر قرار گرفتن از مسؤولان ما فوق نیز هست. همچنین دلالت بر بروز رفتار خوشبینانه و کریمانه، و تریب به مسافرتها و دیدارهای مفید برای وضعیت خود؛ دارد.</p>				
	شمس تثلیث زحل	۹ جوزا - 11:00	۲۴ جوزا - 15:12	۹ سرطان - 5:00
<p>این هنگام دلالت دارد بر کمبود نشاط و شادابی و زیادی مسؤولیتها، احساس اظهار سوء نیت از سوی برخی اطرافیان و عدم تفاهم با ایشان و سردی عواطف، و احساس ظلم رؤسا و سختگیری دوستان در رفتار با تو، لازم است که تلاش بسیاریز بکارگیری تا مورد سوء استفاده دیگران واقع نشوی، زمینه احساس گناه و اندوه عمیق وجود دارد، بهتر است که به سلامتیت اهتمام داشته و مواظبت بهداشت چشم و قلب خود نموده و برای دچارنشدن به سوانح، محتاط و برحذر باشی، همچنین زمینه خودخواهی و خشونت و سرسختی در رفتار وجود دارد، مواجه شدن با مشکلات در تحقق برنامه ها، و به هم ریختگی و واگون شدن اوضاع و اشفنگی امور؛ از نشانه های این وضعیت فلکی است، از سلامتیت که احتمالاً مورد تهدید خستگی شدید بوده، باید مواظبت کنی.</p>				
	مریخ صد توارز زحل	۹ جوزا - 0:00	۱۵ جوزا - 22:21	۲۰ جوزا - 10:00
	شمس در برج نجمی ثور حد عطارد	۹ جوزا - 12:05	ادامه تا	۱۵ جوزا - 18:24
	عطارد در وجه دوم برج نجمی ثور وجه قمر و دریچان عطارد	۹ جوزا - 08:07	ادامه تا	۱۴ جوزا - 22:38
	زهره در وجه دوم برج نجمی ثور وجه قمر و دریچان عطارد	۹ جوزا - 06:22	ادامه تا	۲۶ جوزا - 12:28
	قمر خالی السیر	۱۰ جوزا - 8:50	ادامه تا	۱۰ جوزا - 14:26
	مثلثه قمر: در برج نجمی سنبله	۱۰ جوزا - 14:23	ادامه تا	۱۲ جوزا - 16:07
	قمر در برج فلکی میزان	۱۰ جوزا - 13:46	ادامه تا	۱۲ جوزا - 15:31
	قمر در وجه سوم برج نجمی آسَد وجه و دریچان مریخ	۱۰ جوزا - 21:15	ادامه تا	۱۰ جوزا - 14:26
	قمر در وجه اول برج نجمی سنبله وجه شمس و دریچان عطارد	۱۰ جوزا - 14:26	ادامه تا	۱۱ جوزا - 7:17

۸ رجب = ۹ خرداد

۹ رجب = ۱۰ خرداد

تاریخ	وقایع نجومی	شروع اتصال تاریخ ساعت	لحظه دقیق اتصال	نهایت انصراف تاریخ ساعت	
۱۰ رجب = ۱۰ خرداد	قمر در برج نجمی آسُد حد مریخ	۱۰ جوزا - 04:09	ادامه تا	۱۰ جوزا - 14:26	
	قمر در برج نجمی سنبله حد عطارد	۱۰ جوزا - 14:26	ادامه تا	۱۱ جوزا - 2:15	
	قمر + منزل عواء	۱۰ جوزا - 05:22	ادامه تا	۱۱ جوزا - 15:34	
	قمر ضد نوازی اورانوس	۱۰ جوزا - 23:48	۱۰ جوزا - 4:30	۱۰ جوزا - 9:06	
	قمر نوازی شایرون	۱۰ جوزا - 1:30	۱۰ جوزا - 6:07	۱۰ جوزا - 10:48	
	قمر تثلیث شمس	۱۰ جوزا - 3:36	۱۱ جوزا - 6:48	۱۲ جوزا - 9:12	
	این هنگام کمک می کند به منانت و تعادل شخصیت و اعتماد به نفس و موفقیت روابط عاطفی، این وضعیت فلکی دلالت دارد بر وجود زمینه برای نشاط و بویایی و بیدایش انگیزه و خودجوشی در این هنگام، بطور کلی شرایط مناسبی است، ولی اگر اقدام و تصمیم در این وقت دقیق نباشد، بآیداری و قوت آن معلوم نیست.				
	قمر تریبیل بلوتون	۱۰ جوزا - 8:42	۱۱ جوزا - 4:54	۱۲ جوزا - 0:42	
	در این هنگام زمینه اهتمام به امور و علوم اسرارآمیز و پنهان؛ و نیز افزایش غریزه آمیزشی وجود دارد.				
	قمر تثلیث عطارد	۱۰ جوزا - 16:00	۱۱ جوزا - 15:43	۱۲ جوزا - 14:42	
این هنگام زمینه آشفتگی خیال؛ بخصوص در وضعیت خستگی شخص فراهم بوده؛ امکان مواجهه با حوادث وجود داشته، زمینه ناتوانی مدیریت افکار و گفتار و حافظه وجود دارد، همچنین زمینه عصبی بودن و برانگیخته شدن (از کوره در رفتن) و ابتلا به سوء تفاهم و برداشت غیر صحیح را فراهم می کند، لذا باید مراقب نحوه حرف زدن و نوع سخن بود.					
عطارد مقارنه زهره	۱۰ جوزا - 11:00	۱۲ جوزا - 23:31	۱۵ جوزا - 12:00		
این هنگام بر فراهم بودن روحیه انفعال و تأثر فوری و حساسیت شدید دلالت دارد؛ که موجب ایجاد سوء تفاهم با نزدیکان و خویشان و اختلافات و درگیریهایی در روابط عاطفی شده و نیز دچار خستگی می گردد. همچنین دلالت دارد بر وجود زمینه عصبیت مزاج که روابط را آشفته و به آن آسیب می زند، نزدیکیات تو را درک نکرده و قدرشناسی ندارند، از آشکار کردن رازها بپرهیز، این هنگام برای سفر کردن مناسب نیست. همچنین دلالت دارد بر سختی شروع توافق بر هر امری، و وجود زمینه سوء تفاهم، اقدام به انتشار یا هر گونه اجرائی قرارداد در این وقت ممکن.					
مقارنه قمر با عواء	۱۱ جوزا - 03:32	۱۱ جوزا - 04:22	۱۱ جوزا - 05:13		
قمر در وجه دوم برج نجمی سنبله وجه زهره و دریجان زحل	۱۱ جوزا - 7:17	ادامه تا	۱۲ جوزا - 23:50		
قمر در برج نجمی سنبله حد زهره	۱۱ جوزا - 2:15	ادامه تا	۱۱ جوزا - 18:54		
قمر در برج نجمی سنبله حد مشتری	۱۱ جوزا - 18:54	ادامه تا	۱۲ جوزا - 1:29		
قمر + منزل سماک	۱۱ جوزا - 15:34	ادامه تا	۱۲ جوزا - 12:45		
قمر نوازی زحل	۱۱ جوزا - 19:12	۱۱ جوزا - 23:55	۱۱ جوزا - 4:36		
قمر ضد نوازی مریخ	۱۱ جوزا - 22:30	۱۱ جوزا - 3:01	۱۱ جوزا - 7:36		
قمر تثلیث زهره	۱۱ جوزا - 2:24	۱۲ جوزا - 21:30	۱۲ جوزا - 16:18		
در این هنگام زمینه افزایش ناتوانی و تمایل به آشوب و دگرگونی، و بیدایش رغبتها و میلها که به ناکامی و نا امیدیهای عاطفی منتهی می شود وجود داشته، مواظب گفتار و رفتار باش ممکن است دیگران را بدون اینکه خودت متوجه شوی ناراحت و اذیت کنی، همچنین وجود زمینه برای پیداشدن روحیه بسیار حساس و فوق العاده احساسی و عاطفی، تو را به بزرگنمایی امور و فاجعه آمیز قراردادن آنها می کشد، در این وقت از نزاع درونی میان غرایز و عواطف رنج می ببری.					
قمر مقارنه زحل	۱۱ جوزا - 8:48	۱۲ جوزا - 4:31	۱۲ جوزا - 23:54		
در این هنگام زمینه ضعف اراده و دمدمی مزاجی و نارضایتی و پنهان گیری و لجاجت و میل به افسردگی افزایش می باید زمینه آشفتگی روانی، زیادی حساسیت؛ تغییر حال بی دلیل از خوشرفتاری به بدبینی، از شور و شوق به سستی همت وجود داشته، گریه و ناراحتی از قسمت فایده ای نداشته و تنها شرایط را سختتر می کند، امکان بروز به هم ریختگیهای در سلامتی و بخصوص در رابطه با معده و روده ها وجود داشته، از گوشه گیری بپرهیز و سعی کن با افراد خوش برخورد و بانشاط و شاداب؛ خود را سرگرم کنی.					

۱۰ رجب = ۱۰ خرداد

۱۰ رجب = ۱۱ خرداد

تاریخ	وقایع نجومی	شروع اتصال تاریخ ساعت	لحظه دقیق اتصال	نهایت انصراف تاریخ ساعت
۱۰ رجب = ۱۱ خرداد	قمر تواری نپتون	۱۱ جوزا - 16:12	۱۲ جوزا - 21:10	۱۲ جوزا - 2:18
	عطارد تواری زهره	۱۱ جوزا - 3:00	۱۲ جوزا - 15:50	۱۴ جوزا - 9:00
	عطارد تثلیث زحل	۱۱ جوزا - 3:00	۱۵ جوزا - 5:38	۱۹ جوزا - 14:00
<p>این هنگام دلالت بر فراهم بودن خستگی و اضطراب و نگرانی و احتیاط و افسردگی و تشدید توهم و خیال داشته، و زمینه براکندگی ذهنی و تلون مزاج نیز بوده، برخی در معرض خستگی مفرط و آسیب به سلامتی قرار دارند. سریع الانفعال و زیادی شک و بدبینی از عوارض این وقت است، رفتارهای شخص تاثیر منفی بر روابط شغلی و دوستانه گذاشته، کمتر انتقاد دیگران کن، بسیار مواظب باش در همه مراسلات و صحبتها؛ چه بسا سخت موجب سوء تفاهم دیگران بشود، عدم وجود زمینه مناسب جهت برقراری ارتباط و تبادل افکار، چه این وقت مانع تبادل دیدگاهها به آسانی و روانی و آزادی می گردد، که منجر به عدم تفاهم می شود. و دلالت دارد بر منع روابط عاطفی از شکوفایی و تحول که منجر به سردی و سستی روابط می گردد</p>				
۱۱ رجب = ۱۲ خرداد	شمس در وجه دوم برج نجمی ثور وجه قمر و دریچان عطارد طارد در برج نجمی ثور حد مشترک	۱۱ جوزا - 14:09	ادامه تا	۲۲ جوزا - 00:58
	قمر خالی السیر	۱۲ جوزا - 4:31	ادامه تا	۱۲ جوزا - 16:09
	محدود محدور خسوف جزئی	۱۲ جوزا - 14:03	۱۵ جوزا - 14:03	۱۸ جوزا - 14:03
۱۲ رجب = ۱۳ خرداد	قمر در برج نجمی میزان	۱۲ جوزا - 16:07	ادامه تا	۱۴ جوزا - 16:07
	قمر در برج فلکی عقرب	۱۲ جوزا - 15:31	ادامه تا	۱۴ جوزا - 15:32
	قمر در وجه سوم برج نجمی سنبله وجه عطارد و دریچان زهره	۱۲ جوزا - 23:50	ادامه تا	۱۲ جوزا - 16:09
	قمر در وجه اول برج نجمی میزان وجه قمر و دریچان زهره	۱۲ جوزا - 16:09	ادامه تا	۱۲ جوزا - 8:16
	قمر در برج نجمی سنبله حد مریخ	۱۲ جوزا - 1:29	ادامه تا	۱۲ جوزا - 12:54
	قمر در برج نجمی سنبله حد زحل	۱۲ جوزا - 12:54	ادامه تا	۱۲ جوزا - 16:09
	قمر در برج نجمی میزان حد زحل	۱۲ جوزا - 16:09	ادامه تا	۱۲ جوزا - 1:50
	قمر + منزل عفر	۱۲ جوزا - 12:45	ادامه تا	۱۲ جوزا - 11:59
	مقارنه قمر با سماک الأعزل	۱۲ جوزا - 00:03	۱۲ جوزا - 00:52	۱۲ جوزا - 01:42
	مقارنه قمر با سماک الرامح	۱۲ جوزا - 00:43	۱۲ جوزا - 01:32	۱۲ جوزا - 02:21
قمر تسدیس بلوتون	۱۲ جوزا - 10:36	۱۲ جوزا - 5:55	۱۴ جوزا - 1:00	
<p>در این هنگام زمینه اهتمام به امور و علوم اسرارآمیز و پنهان؛ و نیز افزایش غریزه آمیزشی وجود دارد.</p>				
۱۳ رجب = ۱۴ خرداد	روز محدور ماه رجب	شب دوازدهم	ادامه تا	شب سیزدهم
	مقارنه قمر با زینا جنوبی	۱۲ جوزا - 10:29	۱۲ جوزا - 11:17	۱۲ جوزا - 12:06
	مقارنه قمر با زینا شمالی	۱۲ جوزا - 17:20	۱۲ جوزا - 18:08	۱۲ جوزا - 18:56
	قمر در وجه دوم برج نجمی میزان وجه و دریچان زحل	۱۲ جوزا - 8:16	ادامه تا	۱۴ جوزا - 0:15
	قمر در برج نجمی میزان حد عطارد	۱۲ جوزا - 1:50	ادامه تا	۱۲ جوزا - 14:40
	قمر در برج نجمی میزان حد مشترک	۱۲ جوزا - 14:40	ادامه تا	۱۴ جوزا - 1:50
	قمر + منزل زینا	۱۲ جوزا - 11:59	ادامه تا	۱۴ جوزا - 10:47
قمر تسدیس مریخ	۱۲ جوزا - 20:30	۱۲ جوزا - 16:14	۱۴ جوزا - 11:48	
<p>این هنگام زمینه ساز ستیزه جویی؛ کم حرفی؛ دشمنی با زنان؛ یعنی رفتارهایی را ببینی که به این مواضع کشیده بشوی، و به افزایش خیال و توهم (که تو را به دورترین احتمالات می کشاند) و خصومت با زنان منتهی شود می باشد، بهتر است که در این هنگام به هیچ کار مهمی دست نیازیده و به استراحت پردازدی، این وضعیت برای سلامتی بویژه روان بسیار مضر می باشد. تو را به حالت بی قیدی و بی تفاوتی و اسراف و تندری در رفتار و زیربارنرفتن می کشاند، این وقت از نظر انسجام خانواده نامناسب است.</p>				
قمر مقابله قمر آسود	۱۲ جوزا - 2:24	۱۴ جوزا - 21:40	۱۴ جوزا - 16:54	

تاریخ	وقایع نجومی	شروع اتصال تاریخ ساعت	لحظه دقیق اتصال	نهایت انصراف تاریخ ساعت
۱۲ رجب = ۱۲ خرداد	قمر ضد نوازی قمر افسود	۱۳ جوزا - 13:30	۱۴ جوزا - 21:10	۱۴ جوزا - 6:12
	قمر ضد نوازی مشتری	۱۳ جوزا - 14:36	۱۴ جوزا - 22:31	۱۴ جوزا - 8:00
	قمر نوازی پلوتون	۱۳ جوزا - 17:06	۱۴ جوزا - 1:16	۱۴ جوزا - 11:12
	قمر مقابله مشتری	۱۳ جوزا - 17:06	ادامه	۱۴ جوزا - 1:50
در این هنگام زمینه فراهم شدن عطوفت و مودت و موقعیت و محبوبیت اجتماعی و سلامتی و بهره مندی نزد جنس مخالف، وجود دارد و این وقت به آشنایی با اشخاص ذي نفوذ کمک کرده، و زمینه مورد تقدیر قرار گرفتن از مسئولان ما فوق نیز هست. همچنین دلالت بر بروز رفتار خوشبینانه و کریمانه، و ترغیب به مسافرتها و دیدارهای مفید برای وضعیت خود؛ دارد.				
مکت قبل از تراجم نبتون در برج نجمی دلو	۱۳ جوزا - 12:04	ادامه	۱۸ جوزا - 12:04	
از آنجا که کوکب نبتون به طور کلی دلالت دارد بر: آرمان گرایی، اعتقادات، دین، ایمان، اخلاص، معنویت؛ (در زمینه های مثبت)، و اعتیاد، فرار از واقعیات، واقع بین نبودن، ساده لوحی، سرخوردگی، بیشرفی و تقلب (در زمینه های منفی)، لذا در حالت مکت اثرات نبتون را کد می گردد و خواص و موارد مربوط به دلالتهای نبتون طی ایام مکت با رکود مواجه می شوند.				
قمر صاعد در فلک اوج	۱۴ جوزا - 16:22	ادامه	۲۷ جوزا - 04:32	
قمر خالی السیر	۱۴ جوزا - 12:29	ادامه	۱۴ جوزا - 16:10	
قمر در طریقه محترقه	۱۴ جوزا - 21:05	ادامه	۱۵ جوزا - 20:54	
هبوط قمر: در برج نجمی عقرب	۱۴ جوزا - 16:07	ادامه	۱۶ جوزا - 16:07	
قمر در برج فلکی قوس	۱۴ جوزا - 15:32	ادامه	۱۶ جوزا - 15:31	
قمر در وجه سوم برج نجمی میزان وجه مشتری و دریجان عطارد	۱۴ جوزا - 0:15	ادامه	۱۴ جوزا - 16:09	
قمر در وجه اول برج نجمی عقرب وجه و دریجان مریخ	۱۴ جوزا - 16:09	ادامه	۱۵ جوزا - 8:04	
قمر در برج نجمی میزان حد زهره	۱۴ جوزا - 1:50	ادامه	۱۴ جوزا - 12:59	
قمر در برج نجمی میزان حد مریخ	۱۴ جوزا - 12:59	ادامه	۱۴ جوزا - 16:09	
قمر در برج نجمی عقرب حد مریخ	۱۴ جوزا - 16:09	ادامه	۱۵ جوزا - 3:17	
قمر + منزل اکلیل	۱۴ جوزا - 10:47	ادامه	۱۵ جوزا - 02:11	
مقارنه قمر با اکلیل	۱۴ جوزا - 15:20	۱۴ جوزا - 16:08	۱۴ جوزا - 16:56	
قمر تربیع نبتون	۱۴ جوزا - 1:30	۱۵ جوزا - 20:33	۱۵ جوزا - 15:36	
این هنگام زمینه ساز افسردگی و واداشتن به سستی و بی توجهی و نداشتن رفتار راست و پاکیزه در ارتباطات و برخوردها بوده، و تو را به بزرگمنایمی مشکلات واداشته؛ و نگرانیهای بی اساس فراهم می کند.				
قمر مقابله ذنب	۱۴ جوزا - 4:12	۱۵ جوزا - 23:08	۱۵ جوزا - 18:06	
قمر تثلیث اورانوس	۱۴ جوزا - 9:06	۱۵ جوزا - 4:09	۱۶ جوزا - 23:18	
در این هنگام زمینه فراهم شدن افکار بکر و ابتکاری؛ و سرگرمیهای پیش بینی نشده و افزایش اهتمام به علوم روز و تلویزیون و سینما و... و میل به هر چه فوق العاده و عجیب است؛ وجود دارد. این هنگام دلالت دارد بر: برانگیزنده تخیل و بوجود آورنده ایده ها و طرحهای متهورانه که ندرتاً محقق می گردد، نیاز به خویشتن داری و عدم فرار از مسؤلیت.				
قمر نوازی رأس	۱۴ جوزا - 9:30	۱۵ جوزا - 22:37 ۱۶ جوزا - 17:57	۱۷ جوزا - 7:24	
قمر ضد نوازی ذنب	۱۴ جوزا - 9:30	۱۵ جوزا - 22:39 ۱۶ جوزا - 17:55	۱۷ جوزا - 7:24	
قمر تربیع شیرون	۱۴ جوزا - 12:00	۱۵ جوزا - 7:00	۱۶ جوزا - 2:06	
قمر مقابله شمس	۱۴ جوزا - 12:48	۱۵ جوزا - 14:11	۱۶ جوزا - 15:54	
عطارد در وجه سوم برج نجمی ثور وجه و دریجان زحل	۱۴ جوزا - 22:38	ادامه	۱۸ جوزا - 18:43	

۱۲ رجب = ۱۲ خرداد

۱۱ رجب = ۳۱ خرداد

تاریخ	وقایع نجومی	شروع اتصال تاریخ ساعت	لحظه دقیق اتصال	نهایت انصراف تاریخ ساعت
	هنگام استقبال	شب چهاردهم ماه	ادامه تا	شب بیست و دوم
<p>*این هنگام مد رطوبات ابدان میباش؛ همچنانکه در اوقات مد آب دریا بالا بیاید، در این وقت نیز رطوبات بدن از عمق باطن هر عضو یا جز بدن روی به ظاهر او می نهد.</p> <p>در این دوره برای همه چیز و همه کاری زمینة رشد و موفقیت وجود دارد، در این وقت است که نتایج کارهایتان را به بار نشسته می بینید، اگر در دوره تریب ایمن کار شما رکود داشته؛ در این دوره نیز نتایج کارتان خوب نیست، در مقابل اگر رشد و تحول داشته، در این دوره می بینید که نتایج و دستاورد کارهایتان در حال تحقق است. ماه در دوره استقبال دلالت بر موفقیت بزرگ یا رکود عمیق است، اگر برنامه هایتان موافق شرایط ماه در مرحله های گذشته و با مراعات آنها بوده در این دوره دستاوردهای کارتان را بهره مند می شوید.</p> <p>اگر کار تا به نتیجه رسیدن پیگیری شده و موفقیت قرین آنهاست، همانطور که اشاره شد، کار نقطه شروع خوب بوده و بدانید چگونه موانع را پشت سر بگذارید. موفقیت‌های شغلی مانند روابط عاطفی به بقیه عناصر هیئت فلکی شخص و طالع شروع آن کار نیز بستگی دارد، ولذا صرفاً با وضعیت قمر در حال استقبال نمی توان حکم قطعی به موفقیت آن کار کرد، ولی به هر حال دوره استقبال قمر ارتباط مهمی با موفقیت امور دارد.</p>				
<p>از نظر اجتماعی: روابط و تماس‌های اجتماعی در این مرحله افزایش می یابد، و خوشوقتی و پرحرفی فضای حاکم بر نوع این دیدارهاست.</p>				
<p>از نظر عاطفی: ارتباط‌های عاطفی در این هنگام مواجه با درگیریها و نزاع و اتهامات است، و هر طرف توقع کوتاه آمدن طرف مقابل را داشته، و توقعات طرفین از یکدیگر افزایش می یابد، ولی نوعاً این مشکلات منتهی به جدایی نمی گردد.</p>				
	قمر شمالی صاعد از رأس	۱۵ جوزا - 23:08	ادامه تا	۲۸ جوزا - 16:37
	هبوط قمر: درجه سوم برج نجمی عقرب	۱۵ جوزا - 19:21	ادامه تا	۱۵ جوزا - 20:54
	قمر در وجه دوم برج نجمی عقرب وجه شمس و درجیان مشتری	۱۵ جوزا - 8:04	ادامه تا	۱۶ جوزا - 0:02
	قمر در برج نجمی عقرب حد زهره	۱۵ جوزا - 3:17	ادامه تا	۱۵ جوزا - 9:39
	قمر در برج نجمی عقرب حد عطارد	۱۵ جوزا - 9:39	ادامه تا	۱۶ جوزا - 22:26
	قمر + منازل قلب و شولة	۱۵ جوزا - 02:11 شولة - 14:46	ادامه تا	۱۶ جوزا - 13:50
	مقارنه قمر با قلب العقرب	۱۵ جوزا - 01:48	۱۵ جوزا - 02:36	۱۵ جوزا - 03:23
	قمر مقابل زهره	۱۵ جوزا - 23:42	۱۵ جوزا - 18:02	۱۶ جوزا - 12:30
<p>در این هنگام زمینه افزایش ناتوانی و تمایل به آشوب و دگرگونی، و پیدایش رغبت‌ها و میلهایی که به ناکامی و نا امیدیهای عاطفی منتهی می شود وجود داشته، مواظب گفتار و رفتار باش ممکن است دیگران را بدون اینکه خود متوجه شوی ناراحت و آذیت کنی، همچنین وجود زمینه برای پیداشدن روحیه بسیار حساس و فوق العاده احساسی و عاطفی، تو را به بزرگنمایی امور و فاجعه آمیز قراردادن آنها می کشد، در این وقت از نزاع درونی میان غرایز و عواطف رنج می بری.</p>				
	قمر ضد نوازی شمس	۱۵ جوزا - 6:42	۱۶ جوزا - 6:00	
	قمر تسدیس زحل	۱۵ جوزا - 9:18	۱۶ جوزا - 4:23	۱۷ جوزا - 23:42
<p>در این هنگام زمینه ضعف اراده و دمدمی مزاجی و ناراضی‌تی و بهانه گیری و لجاجت و میل به افسردگی افزایش می یابد. زمینه آشفتگی روانی، زیادی حساسیت؛ تغییر حال بی دلیل از خوشرفتاری به بدبینی، از شور و شوق به سستی همت وجود داشته، گریه و ناراحتی از قسمت فایده ای نداشته و تنها شرایط را سختتر می کند، امکان بروز به هم ریختگی‌های در سلامتی و بخصوص در رابطه با معده و روده ها وجود داشته، از گوشه گیری بپرهیز و سعی کن با افراد خوش برخورد و بانشاط و شاداب؛ خود را سرگرم کنی.</p>				

۳۱ رجب = ۵۱ خرداد

تاریخ	وقایع نجومی	شروع اتصال تاریخ ساعت	لحظه دقیق اتصال	نهایت انصراف تاریخ ساعت	
۱۴ رجب = ۱۵ خرداد	قمر مقابلہ عطارد	۱۵ جوزا - 9:54	۱۶ جوزا - 8:08	۱۷ جوزا - 6:42	
	این هنگام زمينه آشفنگي خيال؛ بخصوص در وضعیت خستگي شخص فراهم بوده؛ امکان مواجهه با حوادث وجود داشته، زمينه ناتواني مدیریت افکار و گفتار و حافظه وجود دارد، همچنين زمينه عصبي بودن و برانگيخته شدن (از کوره در رفتن) و ابتلاي به سوء تفاهم و برداشت غير صحيح را فراهم مي کند، لذا بايد مراقب نحوه حرف زدن و نوع سخن بود.	شمس تواری زهره	۱۵ جوزا - 3:00	۱۷ جوزا - 13:22	۲۰ جوزا - 2:00
	زهره مقابلہ رأس	۱۵ جوزا - 14:00	ادامه تا	۲۸ سرطان - 8:00	
	زهره مقابلہ ذنب	۱۵ جوزا - 14:00	ادامه تا	۲۸ سرطان - 8:00	
	زهره تربیع شیرون	۱۵ جوزا - 15:00	۲۸ جوزا - 0:23 ۱۸ سرطان - 4:51	۲۱ سرطان - 23:00	
	شمس در برج نجمي ثور حد مشتری	۱۵ جوزا - 18:24	ادامه تا	۲۴ جوزا - 03:12	
	عطارد در برج نجمي ثور حد زحل	۱۵ جوزا - 21:17	ادامه تا	۱۷ جوزا - 07:14	
	تراجع رأس در برج نجمي عقرب	۱۵ جوزا - 23:55	ادامه تا	۲۲ جوزا - 13:49	
	تراجع ذنب در برج نجمي ثور	۱۵ جوزا - 23:55	ادامه تا	۲۲ جوزا - 13:49	
	قمر خالي السیر	۱۶ جوزا - 8:08	ادامه تا	۱۶ جوزا - 16:09	
۱۵ رجب = ۱۶ خرداد	قمر در برج نجمي قوس	۱۶ جوزا - 16:07	ادامه تا	۱۸ جوزا - 17:54	
	قمر در برج فلکي جدی	۱۶ جوزا - 15:31	ادامه تا	۱۸ جوزا - 17:17	
	قمر در وجه سوم برج نجمي عقرب وجه زهره و دريجان قمر	۱۶ جوزا - 0:02	ادامه تا	۱۶ جوزا - 16:09	
	قمر در وجه اول برج نجمي قوس وجه عطارد و دريجان مشتری	۱۶ جوزا - 16:09	ادامه تا	۱۷ جوزا - 8:27	
	میر در برج نجمي عقرب حد مشتری	۱۶ جوزا - 22:26	ادامه تا	۱۶ جوزا - 6:28	
	قمر در برج نجمي عقرب حد زحل	۱۶ جوزا - 6:28	ادامه تا	۱۶ جوزا - 16:09	
	قمر در برج نجمي قوس حد مشتری	۱۶ جوزا - 16:09	ادامه تا	۱۷ جوزا - 11:45	
	قمر + منزل نعام	۱۶ جوزا - 13:50	ادامه تا	۱۷ جوزا - 14:49	
	مقارنه قمر با لسعة العقرب	۱۶ جوزا - 00:30	۱۶ جوزا - 01:19	۱۶ جوزا - 02:07	
	مقارنه قمر با شولة	۱۶ جوزا - 01:27	۱۶ جوزا - 02:15	۱۶ جوزا - 03:03	
مقارنه قمر با النصل	۱۶ جوزا - 12:11	۱۶ جوزا - 13:00	۱۶ جوزا - 13:47		
قمر تسديس نيوتن	۱۶ جوزا - 1:18	۱۷ جوزا - 20:37	۱۷ جوزا - 16:18		
در این هنگام زمينه داشتن حکم و تشخيص صائب و استعدادهاي معنوي وجود داشته و تو را به ابداع و ابتکار وا مي دارد.	قمر تربیع اورانوس	۱۶ جوزا - 9:00	۱۷ جوزا - 4:31	۱۸ جوزا - 0:18	
این هنگام زمينه ساز روحيه سرعت انفعال و لجاجت و بد رفتاري و رفتارهاي نامتعارف و دگرگوني هاي ناگهاني در افکار و احساسات و واداشتن به ارتباطات گذرا و نیز فراق و جدایی مي باشد همچنين دلالت دارد بر؛ دمدمي مزاجي و رغبت به بزرگنمايي حوادث و مشکلات زندگي روزمره و به آن جلوه ای بیش از حجم واقعيش دادن.	قمر مقابلہ پلوتون	۱۶ جوزا - 10:30	۱۷ جوزا - 5:54	۱۸ جوزا - 1:42	
در این هنگام زمينه اهتمام به امور و علوم اسرارآمیز و پنهان؛ و نیز افزایش غریزه آمیزش و وجود دارد.	قمر تسديس شیرون	۱۶ جوزا - 11:54	۱۷ جوزا - 7:23	۱۸ جوزا - 3:12	
عطارد تثلیث نيوتن	۱۶ جوزا - 17:00	۲۰ جوزا - 4:49	۲۴ جوزا - 23:00		
این هنگام دلالت دارد بر؛ بروز حالت تردید و شک و اضطراب و نگرانی و خستگي عصبي بزرگ که به حافظه آسیب رسانده یا سبب افسردگي مي شود، از ارتکاب اشتباهات بزرگ در اداره مصالح و منافع بهره‌یز، زمينه ارتکاب اشتباهات در احکام و تصمیم گیرها؛ و دچار شدن به نااميدي وجود داشته، سعی در بازبیني و رسیدگي به امور خود در این هنگام نداشته باش که موفق نمی شوي.					

تاریخ	وقایع نجومی	شروع اتصال تاریخ ساعت	لحظه دقیق اتصال	نهایت انصراف تاریخ ساعت
۱۶ رجب = ۱۷ خرداد	کاهش نور قمر	شب شانزدهم ماه	ادامه تا	آخر ماه
<p>هنگامی که قمر ناقص النور باشد (در غیر آیام خسوف)؛ اقدام به کارهایی که آشکاری یا افزونی و ازدیاد یا شهرت به مصلحت و موفقیت آن نیست، مانند حجامت و فصد که در آنها خونریزی وجود دارد؛ مناسب می باشد. اما کارهایی که موفقیتش مرهون رشد و افزایش و مطرح شدن و آشکار شدن بیشتر است، نامناسب می باشد.</p>				
	مقارنه قمر با عین الرامی	۱۷ جوزا - 08:53	۱۷ جوزا - 09:43	۱۷ جوزا - 10:32
	مقارنه قمر با الفکه الجنوبيه	۱۷ جوزا - 09:09	۱۷ جوزا - 09:59	۱۷ جوزا - 10:49
	مقارنه قمر با النسر الواقع	۱۷ جوزا - 11:07	۱۷ جوزا - 11:56	۱۷ جوزا - 12:45
	قمر در وجه دوم برج نجمی قوس وجه قمر و دریجان مریخ	۱۷ جوزا - 8:27	ادامه تا	۱۸ جوزا - 1:02
	قمر در برج نجمی قوس حد زهره	۱۷ جوزا - 11:45	ادامه تا	۱۸ جوزا - 20:02
	قمر + منزل بلدة	۱۷ جوزا - 14:49	ادامه تا	۱۸ جوزا - 17:57
	قمر تثلیث مریخ	۱۷ جوزا - 23:18	۱۸ جوزا - 19:33	۱۸ جوزا - 16:18
<p>این هنگام زمینه ساز ستیزه جویی؛ کم حرفی؛ دشمنی یا زنان؛ یعنی رفتارهایی را ببینی که به این مواضع کشیده بشوی، و به افزایش خیال و توهم (که تو را به دورترین احتمالات می کشاند) و خصومت با زنان منتهی شود می باشد، بهتر است که در این هنگام به هیچ کار مهمی دست نیازیده و به استراحت پردازي، این وضعیت برای سلامتی بویژه روان بسیار مضر می باشد. تو را به حالت بی قیدی و بی تفاوتی و اسراف و تندي در رفتار و زیربارنرفتن می کشاند، این وقت از نظر انسجام خانواده نامناسب است.</p>				
	قمر تثلیث قمر آسود	۱۷ جوزا - 3:12	۱۸ جوزا - 23:05	۱۹ جوزا - 19:30
	قمر توارز پلوتون	۱۷ جوزا - 5:18	۱۷ جوزا - 15:37	۱۸ جوزا - 0:12
	قمر ضد توارز مشتری	۱۷ جوزا - 7:00	۱۷ جوزا - 16:48	۱۸ جوزا - 1:06
	قمر تریبع زحل	۱۷ جوزا - 9:36	۱۸ جوزا - 5:28	۱۹ جوزا - 1:48
<p>در این هنگام زمینه ضعف اراده و دمدمی مزاجی و نارضایتی و بهانه گیری و لجاجت و میل به افسردگی افزایش می باید زمینه آشفته گی روانی، زیادی حساسیت؛ تغییر حال بی دلیل از خوشرفتاری به بدبینی، از شور و شوق به سستی همت وجود داشته، گریه و ناراحتی از قسمت فایده ای نداشته و تنها شرایط را سختتر می کند، امکان بروز به هم ریختگیهای در سلامتی و بخصوص در رابطه با معده و روده ها وجود داشته، از گوشه گیری بپرهیز و سعی کن با افراد خوش برخورد و بانشاط و شاداب؛ خود را سرگرم کنی.</p>				
	قمر ضد توارز قمر آسود	۱۷ جوزا - 10:00	۱۸ جوزا - 19:24	۱۸ جوزا - 3:30
	عطارد در برج نجمی ثور حد مریخ	۱۷ جوزا - 07:14	ادامه تا	۱۸ جوزا - 18:43
	قمر خالی السیر	۱۸ جوزا - 15:38	ادامه تا	۱۸ جوزا - 17:57
	وبال + مثلثه قمر؛ در برج نجمی جدی	۱۸ جوزا - 17:54	ادامه تا	۲۱ جوزا - 23:02
	قمر در برج فلکی دلو	۱۸ جوزا - 17:17	ادامه تا	۲۱ جوزا - 22:22
	قمر در وجه سوم برج نجمی قوس وجه زحل و دریجان شمس	۱۸ جوزا - 1:02	ادامه تا	۱۸ جوزا - 17:57
	قمر در وجه اول برج نجمی جدی وجه مشتری و دریجان زحل	۱۸ جوزا - 17:57	ادامه تا	۱۹ جوزا - 11:14
	قمر در برج نجمی قوس حد عطارد	۱۸ جوزا - 20:02	ادامه تا	۱۸ جوزا - 2:43
	قمر در برج نجمی قوس حد زحل	۱۸ جوزا - 2:43	ادامه تا	۱۸ جوزا - 11:08
	قمر در برج نجمی قوس حد مریخ	۱۸ جوزا - 11:08	ادامه تا	۱۸ جوزا - 17:57
	قمر در برج نجمی جدی حد عطارد	۱۸ جوزا - 17:57	ادامه تا	۱۹ جوزا - 6:00
	قمر + منزل سعد ذابح	۱۸ جوزا - 17:57	ادامه تا	۱۹ جوزا - 06:16
	مقارنه قمر با بلدة	۱۸ جوزا - 21:03	۱۸ جوزا - 21:53	۱۸ جوزا - 22:44
	مقارنه قمر با النسر الطائر	۱۸ جوزا - 14:39	۱۸ جوزا - 15:30	۱۸ جوزا - 16:20
۱۷ رجب = ۱۸ خرداد				

تاریخ	وقایع نجومی	شروع اتصال تاریخ ساعت	لحظه دقیق اتصال	نهایت انصراف تاریخ ساعت
	قمر تثلیث مشتری	۱۸ جوزا - 19:12	۱۸ جوزا - 15:38	۱۹ جوزا - 12:42
	در این هنگام زمینه فراهم شدن عطوفت و مودت و محبوبیت اجتماعی و سلامتی و بهره مندی نزد جنس مخالف، وجود دارد و این وقت به آشنایی با اشخاص ذی نفوذ کمک کرده، و زمینه مورد تقدیر قرار گرفتن از مسؤولان ما فوق نیز هست. همچنین دلالت بر بروز رفتار خوشبینانه و کریمانه، و ترغیب به مسافرتها و دیدارهای مفید برای وضعیت خود؛ دارد.			
	قمر تسدیس اورانوس	۱۸ جوزا - 10:36	۱۹ جوزا - 7:08	۲۰ جوزا - 4:18
	در این هنگام زمینه فراهم شدن افکار بکر و ابتکاری؛ و سرگرمیهای پیش بینی نشده و افزایش اهتمام به علوم روز و تلویزیون و سینما و... و میل به هر چه فوق العاده و عجیب است؛ وجود دارد. این هنگام دلالت دارد بر: برانگیخته تخیل و بوجود آورنده ایده ها و طرحهای متهورانه که ندرتاً محقق می گردد، نیاز به خویشتن داری و عدم فرار از مسؤولیت.			
	زهره تسدیس اورانوس	۱۸ جوزا - 8:00	۱ سرطان - 3:56 ۱۵ سرطان - 5:35	۲۰ سرطان - 2:00
	این هنگام دلالت دارد بر وجود زمینه برای رفتارهای منفعلانه و عجلوانه و اختلافات و جدانیاها، و با ایجاد روابط عاطفی که چه بسا عواقب نامطلوب یا وخیمی داشته و سبب بروز رفتارهای عجلوانه ای شده که موجب پشیمانی و جداییهای دردناک می شود، احتمال ایجاد روابط گذرا و ناپایدار وجود دارد. و بر وجود زمینه بسیار منفی در ایجاد ارتباط یا مباشرت زوجیت، یکی از طرفین تغییر نظر می دهد. و بر زمینه مثبت جهت میل به تغییر و برانگیختن توجه دیگران، این وقت تنها برای ارتباطهای سریع و گذرا و بی نیاز از تعهدات و پابندیها مناسب است، چون هر گونه ارتباطی که در هنگام این اتصال فلکی رخ دهد؛ هر چند جالب به نظر برسد اما دوامی ندارد، همچنین زمینه بروز حالت دلزدگی از وضعیت فعلی و علاقه به آشنایی و گذراندن با اشخاص تازه و اراده پیوسته برای تغییر و شهرت وجود دارد، لذا ازدواج در این هنگام نوعاً از روی پذیرش جدی نبوده؛ بلکه از روی علاقه به شهرت و میل به تغییر وضعیت بوده، و لذا نوعاً ناموفق و سرانجامهایی ناپسند مانند طلاق فضاحت بار داشته، یا اینکه صرفاً موجب شهرت و نامداری شخص می شود.			
	بیت + مثلثه عطارد؛ در برج نجمی جوزا	۱۸ جوزا - 18:43	ادامه تا	۶ سرطان - 12:46
	عطارد در برج نجمی جوزا حد عطارد	۱۸ جوزا - 18:43	ادامه تا	۲۲ جوزا - 22:02
	عطارد در برج فلکی سرطان	۱۸ جوزا - 14:16	ادامه تا	۶ سرطان - 05:24
	عطارد در وجه اول برج نجمی جوزا وجه مشتری و دربرجان عطارد	۱۸ جوزا - 18:43	ادامه تا	۲۴ جوزا - 02:52
	تراجم نپتون در برج نجمی دلو و جدی	۱۸ جوزا - 12:04	ادامه تا	۱۹ عقرب - 22:53
	دلالت اجمالی: از آنجا که کوکب نپتون به طور کلی دلالت دارد بر: آرمان گرایی، اعتقادات، دین، ایمان، اخلاص، معنویت؛ (در زمینه های مثبت)، و اعتیاد، فرار از واقعیات، واقع بین نبودن، ساده لوحی، سرخوردگی، بیشرافی و تقلب (در زمینه های منفی)، لذا در حالت تراجم اثرات نپتون و خواص و موارد مربوط به دلالتهای نپتون طی این ایام کاهش چشمگیری پیدا می کند. هنگام تراجم بطور کلی زمان تأمل و بازنگری در کارها است نه شروع هر کاری، و برای شروع کارهای مربوط به کوکب متراجع نامناسب است.			
	دلالت تفصیلی: تراجم نپتون به طور کلی: در این زمان مرز بین حقیقت و خیال(وهم) مشخص نیست، و انرژی زندگی خیالی بیشتر از زندگی حقیقی است. بنابراین رؤیایها در این زمان بر شما غلبه بیشتری دارند.			
	توصیه: به شرم و فراست خود اعتماد کنید و به اندیشه ها و تفکر خود احترام بگذارید تا مرزهای حقیقت و وهم و خیال را دریابید.			

۱۷ رجب = ۱۸ خرداد

تاریخ	وقایع نجومی	شروع اتصال تاریخ ساعت	لحظه دقیق اتصال	نهایت انصراف تاریخ ساعت
	مقارنه قمر با سعد ذابح	۱۹ جوزا - 00:58	۱۹ جوزا - 01:49	۱۹ جوزا - 02:40
	مقارنه قمر با سعد بلع	۱۹ جوزا - 07:45	۱۹ جوزا - 08:38	۱۹ جوزا - 09:30
	مقارنه قمر با النیر	۱۹ جوزا - 15:05	۱۹ جوزا - 15:58	۱۹ جوزا - 16:51
	قمر در وجه دوم برج نجمی جدی وجه مریخ و دریجان زهره	۱۹ جوزا - 11:14	ادامه تا	۲۰ جوزا - 4:56
	قمر در برج نجمی جدی حد مشتری	۱۹ جوزا - 6:00	ادامه تا	۱۹ جوزا - 18:16
	قمر در برج نجمی جدی حد زهره	۱۹ جوزا - 18:16	ادامه تا	۲۰ جوزا - 8:32
	قمر + منزل سعد بلع	۱۹ جوزا - 06:16	ادامه تا	۲۰ جوزا - 22:45
	قمر تثلیث زهره	۱۹ جوزا - 21:54	۱۹ جوزا - 17:49	۲۰ جوزا - 14:18
<p>در این هنگام زمینه افزایش ناتوانی و تمایل به آشوب و دگرگونی، و پیدایش رغبتها و میلهایی که به ناکامی و ناامیدیهای عاطفی منتهی می شود وجود داشته، مواظب گفتار و رفتار باش ممکن است دیگران را بدون اینکه خود متوجه شوی ناراحت و اذیت کنی، همچنین وجود زمینه برای پیداشدن روحیه بسیار حساس و فوق العاده احساسی و عاطفی، تو را به بزرگنمایی امور و فاجعه آمیز قراردادن آنها می کشد، در این وقت از نزاع درونی میان غرایز و عواطف رنج می بری.</p>				
	قمر تربیع قمر اسود	۱۹ جوزا - 6:00	۲۰ جوزا - 3:17	۲۱ جوزا - 1:12
	قمر تثلیث زحل	۱۹ جوزا - 12:18	۲۰ جوزا - 9:35	۲۱ جوزا - 7:30
<p>در این هنگام زمینه ضعف اراده و دمدمی مزاجی و نارضایتی و پنهان گیری و لجاجت و میل به افسردگی افزایش می باید زمینه اشفتگی روانی، زیادی حساسیت؛ تغییر حال بی دلیل از خوشرفتاری به بدبینی، از شور و شوق به سستی همت وجود داشته، گریه و ناراحتی از قسمت فایده ای نداشته و تنها شرایط را سختتر می کند، امکان بروز به هم ریختگیهای در سلامتی و بخصوص در رابطه با معده و روده ها وجود داشته، از گوشه گیری بپرهیز و سعی کن با افراد خوش برخورد و بانشاط و شاداب؛ خود را سرگرم کنی.</p>				
	قمر نوازی نبتون	۱۹ جوزا - 17:36	۲۰ جوزا - 23:07	۲۰ جوزا - 4:30
	شمس تثلیث نبتون	۱۹ جوزا - 17:00	۴ سرطان - 6:54	۱۹ سرطان - 19:00
<p>این هنگام زمان هنگام دلالت دارد بر: میل به دنبال کردن آرزوها و برنامه های خیالی؛ مواجه شدن زندگی با قدری پیچیدگی و جنجال و اضطراب، در حل مشکلات امکان تمایل به داروهای مسکن و آرام بخش و راههای واهی برای فراموشی مشکلات وجود دارد، احتمال ابتلای به بیماریهای ناشناخته و مرموز، و دچار شدن به سر در گمی دیوانه کننده و انکار واقعیت و پناه بردن به عالم موهوم، وجود زمینه ارتکاب اشتباهاتی در تشخیص و تصمیمها که سبب مشکلات بزرگی در زندگی عاطفی یا شغلی می گردد، و نیز زمینه جذب به یک شخص یا وضعیت؛ تنها بخاطر اینکه پناهی باشد برای نجات از غصه ها و ماوایی برای دور کردن از سختی زندگی، همچنین بروز عدم تمرکز ذهنی و فراموشکاری و تحیر و تردد و ناتوانی از ادامه یک گفتگو یا گرفتن یک تصمیم، و نیز تسلیم شدن به محیط اطراف یا نیرنگ آنها، امتناع از شنیدن نصیحت و راهنمایی و هشدارهای نزدیکان؛ حتی در وقتی که به تو ثابت می کنند در اشتباهی، پنهان و دلیل تراشی برای توجیه موضع خود؛ از دیگر عوارض این هنگام می تواند باشد، در این هنگام لازم است که از پناه بردن به داروهای مسکن و آرام بخش یا راههای واهی؛ یا ارتباط با اشخاص و گروههای افراطی و یا برقراری روابط بی فایده و بی نتیجه؛ بپرهیزی. و دلالت دارد بر زمینه بروز اصطکاک ناشی از سوء تفاهم و تبدیل مشکلات ساده به اختلافات شدید، از دست رفتن نشاط و شادایی در این هنگام شروع می شود. عدم وجود زمینه مناسب جهت ازدواج، آرزوهای واهی و وعده های دروغینی برای ازدواج و آینده عالی مطرح می شود، ولی توهم و خیالی بیش نبوده و هیچگونه تعهد و التزامی به این وعده ها نیست.</p>				
	عطارد مقابل پلوتون	۱۹ جوزا - 13:00	۲۲ جوزا - 4:04	۲۷ جوزا - 3:00
<p>این هنگام دلالت بر بروز افسردگی و احساس گناه و افزایش سرسختی دارد، و بروز درگیریهای شدید با محیط و اطرافیان، و حوادث قلبی که علل عصبی داشته یا حوادثی بوسیله آتش اتفاق می افتد.</p>				
	زهره ضد نوازی رأس	۱۹ جوزا - 19:00	۲۲ جوزا - 4:54	۲۷ جوزا - 22:00
	زهره نوازی ذنب	۱۹ جوزا - 19:00	۲۲ جوزا - 4:47	۲۷ جوزا - 22:00
	زهره در برج نجمی ثور حد عطارد	۱۹ جوزا - 07:42	ادامه تا	۱ سرطان - 22:19

۱۷ رجب = ۱۹ خرداد

تاریخ	وقایع نجومی	شروع اتصال تاریخ ساعت	لحظه دقیق اتصال	نهایت انصراف تاریخ ساعت	
۱۹ رجب = ۲۰ خرداد	مقارنه قمر با سعد ناشره	۲۰ جوزا - 01:43	۲۰ جوزا - 02:36	۲۰ جوزا - 03:30	
	مقارنه قمر با سعد السعود	۲۰ جوزا - 04:21	۲۰ جوزا - 05:16	۲۰ جوزا - 06:10	
	قمر در وجه سوم برج نجمی جدی وجه شمس و دریجان عطارد	۲۰ جوزا - 4:56	ادامه نسا	۲۱ جوزا - 23:05	
	قمر در برج نجمی جدی حد زحل	۲۰ جوزا - 8:32	ادامه نسا	۲۰ جوزا - 15:46	
	قمر در برج نجمی جدی حد مریخ	۲۰ جوزا - 15:46	ادامه نسا	۲۱ جوزا - 23:05	
	قمر + منزل سعد السعود	۲۰ جوزا - 22:45	ادامه نسا	۲۱ جوزا - 22:01	
	قمر مقارنه نینون	۲۰ جوزا - 6:18	۲۱ جوزا - 4:09	۲۲ جوزا - 2:36	
	این هنگام زمینه ساز افسردگی و واداشتن به سستی و بی توجهی و نداشتن رفتار راست و پاکیزه در ارتباطات و برخوردها بوده، و تورا به بزرگنمایی مشکلات واداشته؛ و نگرانیهای بی اساس فراهم می کند.				
	قمر تثلیث عطارد	۲۰ جوزا - 6:36	۲۱ جوزا - 8:11	۲۲ جوزا - 10:42	
	در این هنگام قدرت تخیل و ابداع افزایش یافته و نیروی حافظه و توانایی استدلال قوت می گیرد؛ همچنین فراهم کننده کفایتها ممتازی در زمینه تجارت است، پیدایش شدن حالت اعتماد به نفس؛ و قدرت و سهولت تعبیر از مقاصد و ایده ها موجب درخشش شخصیت می گردد. وضعیت فلکی مناسبی است که به توازن عقلمندی و فکری و روشنی افکار کمک می کند. زمینه ملاقاتهای موفق و جایباییهای پیش بینی نشده وجود دارد.				
	قمر تسدیس پلوتون	۲۰ جوزا - 16:30	۲۱ جوزا - 14:34	۲۲ جوزا - 13:18	
	در این هنگام زمینه اهتمام به امور و علوم اسرارآمیز و پنهان؛ و نیز افزایش گزینه آمیزشی وجود دارد.				
	قمر توارز زحل	۲۰ جوزا - 17:30	۲۱ جوزا - 22:43	۲۱ جوزا - 3:54	
	عطارد تثلیث شیرون	۲۰ جوزا - 0:00	۲۳ جوزا - 18:08	۲۸ جوزا - 20:00	
	قمر بطیاء السیر	شب ۲۱ جوزا	ادامه نسا	شب ۵ سرطان	
	قمر خالی السیر	۲۱ جوزا - 21:33	ادامه نسا	۲۱ جوزا - 23:05	
	قمر در برج نجمی دلو	۲۱ جوزا - 23:02	ادامه نسا	۲۳ جوزا - 08:04	
	قمر در برج فلکی حوت	۲۱ جوزا - 22:22	ادامه نسا	۲۳ جوزا - 07:21	
	قمر در وجه اول برج نجمی دلو وجه زهره و دریجان زحل	۲۱ جوزا - 23:05	ادامه نسا	۲۱ جوزا - 17:40	
قمر در وجه دوم برج نجمی دلو وجه و دریجان عطارد	۲۱ جوزا - 17:40	ادامه نسا	۲۲ جوزا - 12:42		
قمر در برج نجمی دلو حد عطارد	۲۱ جوزا - 23:05	ادامه نسا	۲۱ جوزا - 12:03		
قمر در برج نجمی دلو حد زهره	۲۱ جوزا - 12:03	ادامه نسا	۲۲ جوزا - 23:20		
قمر + منزل سعد الأخیبه	۲۱ جوزا - 22:01	ادامه نسا	۲۲ جوزا - 01:49		
مقارنه قمر با ذنب الدجاجة	۲۱ جوزا - 02:03	۲۱ جوزا - 02:58	۲۱ جوزا - 03:55		
مقارنه قمر با سعد الأخیبه	۲۱ جوزا - 13:12	۲۱ جوزا - 14:08	۲۱ جوزا - 15:04		
قمر ضد توارز مریخ	۲۱ جوزا - 23:18	۲۱ جوزا - 4:40	۲۱ جوزا - 10:00		
قمر تریبع زهره	۲۱ جوزا - 0:54	۲۲ جوزا - 22:16	۲۲ جوزا - 20:12		
در این هنگام زمینه افزایش ناتوانی و تمایل به آشوب و دگرگونی، و پیدایش رغبتها و میلها بی که به ناکامی و نا امیدیهایی عاطفی منتهی می شود وجود داشته، مواظب گفتار و رفتار باش ممکن است دیگران را بدون اینکه خود متوجه شوی ناراحت و اذیت کنی، همچنین وجود زمینه برای پیداشدن روحیه بسیار حساس و فوق العاده احساسی و عاطفی، تورا به بزرگنمایی امور و فاجعه آمیز قراردادن آنها می کشد، در این وقت از نزاع درونی میان غرایز و عواطف رنج می ببری.					
قمر تریبع شمس	۲۱ جوزا - 7:06	۲۲ جوزا - 13:41	۲۴ جوزا - 21:24		
این هنگام زمینه ساز اضطراب و بدبینی و دمدمی مزاجی و افزایش سختی و مشکلات با جنس مخالف می باشد. این وضعیت فلکی دلالت دارد بر ناخجستگی این هنگام، زمینه ایجاد مشکلات برای شخص توسط خودش وجود دارد.					

۱۹ رجب = ۲۰ خرداد

۲۰ رجب = ۲۱ خرداد

تاریخ	وقایع نجومی	شروع اتصال تاریخ ساعت	لحظه دقیق اتصال	نهایت انصراف تاریخ ساعت
۲۰ رجب = ۲۱ خرداد	قمر مقابلہ مریخ	۲۱ جوزا - 10:48	۲۲ جوزا - 10:16	۲۲ جوزا - 10:24
	این هنگام زمینه ساز اضطراب و بدبینی و دمدمی مزاجی و افزایش سختی و مشکلات با جنس مخالف می باشد. این وضعیت فلکی دلالت دارد بر ناخجستگی این هنگام، زمینه ایجاد مشکلات برای شخص توسط خودش وجود دارد.			
۲۱ رجب = ۲۲ خرداد	قمر تسدیس قمر آسود	۲۱ جوزا - 12:30	۲۲ جوزا - 11:25	۲۲ جوزا - 10:54
	قمر نوازی شیرون	۲۱ جوزا - 13:06	۲۱ جوزا - 18:11	۲۲ جوزا - 23:18
	قمر ضد نوازی اورانوس	۲۱ جوزا - 13:48	۲۱ جوزا - 18:53	۲۲ جوزا - 0:00
	مریخ در برج نجمی آسود حد عطارد	۲۱ جوزا - 19:11	ادامه	۲ سرطان - 15:32
	قمر در وجه سوم برج نجمی دلو وجه قمر و دریجان زهره	۲۲ جوزا - 12:42	ادامه	۲۲ جوزا - 8:07
	قمر در برج نجمی دلو حد مشتری	۲۲ جوزا - 23:20	ادامه	۲۲ جوزا - 12:42
	قمر در برج نجمی دلو حد مریخ	۲۲ جوزا - 12:42	ادامه	۲۲ جوزا - 20:25
	قمر + منزل فرغ اول	۲۲ جوزا - 01:49	ادامه	۲۲ جوزا - 10:57
	قمر تسدیس مشتری	۲۲ جوزا - 7:54	ادامه	۲۲ جوزا - 12:42
	در این هنگام زمینه فراهم شدن عطوفت و مودت و موفقیت و محبوبیت اجتماعی و سلامتی و بهره مندی نزد جنس مخالف، وجود دارد و این وقت به آشنایی با اشخاص ذی نفوذ کمک کرده، و زمینه مورد تقدیر قرار گرفتن از مسؤولان ما فوق نیز هست. همچنین دلالت بر بروز رفتار خوشبینانه و گرمانه، و ترغیب به مسافرتها و دیدارهای مفید برای وضعیت خود؛ دارد.			
۲۲ رجب = ۲۳ خرداد	قمر نوازی اورانوس	۲۲ جوزا - 16:24	۲۲ جوزا - 21:38	۲۲ جوزا - 2:54
	قمر ضد نوازی شیرون	۲۲ جوزا - 17:00	۲۲ جوزا - 22:16	۲۲ جوزا - 3:30
	شمس در وجه سوم برج نجمی ثور وجه و دریجان زحل	۲۲ جوزا - 00:58	ادامه	۱ سرطان - 12:15
	عطارد در برج نجمی جوزا حد مشتری	۲۲ جوزا - 22:02	ادامه	۲۵ جوزا - 06:18
	مکت قبل از تراجم شیرون در برج نجمی دلو	۲۲ جوزا - 20:13	ادامه	۲۵ جوزا - 20:13
تربیع اخیر	شب بیست و دوم	ادامه	شب ۲۸ ماه	
این هنگام جزر رطوبات است؛ همچنانکه در اوقات جزر آب دریا فرو رود در این وقت نیز رطوبات بدن از ظاهر و روی اعضا؛ به باطن می نهد. این هنگام فرصت مناسبی است برای تأمل و تفکر و بازنگری درباره گذشته و شناسایی آنچه نیاز به تحول یا پیشرفت داشته و نیز شناخت مواردی که نیاز به تصحیح دارد، و این بازنگری در این وقت لازم است، چه در هنگام قبلی (استقبال) موفق بوده یا نبوده باشد، این تفکر ممکن است گاهی موجب دلسردی بشود ولی چه بسیار منجر به دستیابی به راه حلهای جدید و بازیابی گذشته و آمادگی برای حرکتی نوین بشود، پیداکردن ناموفقیتها همیشه مفید بوده و نباید آنرا شکست تلقی کرد، چون عبرت آموزی از آنها خود به نتایجی، بک موفقیت است. کارهایی که در این ایام شروع می شود، یا به موفقیت منتهی می شود و یا در همان ابتدا با شکست مواجه می شود، در این اوقات کسانی که فاقد نشانه های فلکی برای مراجعه ی به خویشان بوده و این رویه را ندارند، تلاشهایشان نتیجه ی موهومی پیدا می کند، علیرغم اینکه فعالیت بسیاری می کنند، ولی اشخاصی که نشانه های فلکی در زایچه شان مساعد با مراجعه ی به خویشان است (مانند واحدین اتصالات مسعود میان عطارد و مشتری و زحل با سایر کواکب)، اینها به نتایج رضایت بخشی برای تلاشهایشان می رسند. در گذشته حکام ممالک (که نوعاً صدور قوانین جدید (که نوعاً مطلوب مردم نبود) از منجمین موقع مناسب را وقتی می پرسیدند، آنها این وقت را توصیه می کردند، چون نوع مردم بخاطر گرفتاریهای شخصی مشغول به امور خود بوده و توجه چندانی به امور جامعه نداشتند.				
<p>از نظر ارتباطات و فعالیتهای اجتماعی: در این دوره روابط اجتماعی وضع بسیار نامناسبی دارد، بیشتر دیدارها برای بحث روی موضوعات سخت و مشکلات و یا کارهای پدیدهی اتفاق می افتد، پس در هر چیزی نقد و بررسی و تجدید نظر می شود، ولذا بهتر است در این مدت؛ شخص تا می تواند در خانه باشد، و خیلی با مردم سر و کار نداشته مگر برای ضرورت. ارتباطات واقعی بسیار نادر اتفاق می افتد، و نوعاً افراد به حال شخصی خودشان مشغولند، لذا ایجاد ارتباطات در این مقطع نوعاً ناکام و ناموفق بوده، بلکه در این مدت بسیاری از جداییها اتفاق می افتد، البته با تفکر و حساسی دقیق و اینکه جداییشان به مصلحتشان است.</p>				

تاریخ	وقایع نجومی	شروع اتصال تاریخ ساعت	لحظه دقیق اتصال	نهایت انصراف تاریخ ساعت	
۲۳ رجب = ۲۳ خرداد	قمر خالی السیر	۲۳ جوزا - 7:34	ادامه نـا	۲۳ جوزا - 8:07	
	قمر در برج نجمی حوت	۲۳ جوزا - 08:04	ادامه نـا	۲۶ جوزا - 20:06	
	قمر در برج فلکی حمل	۲۳ جوزا - 07:21	ادامه نـا	۲۶ جوزا - 19:22	
	قمر در وجه اول برج نجمی حوت وجه زحل و دریجان مشتری	۲۳ جوزا - 8:07	ادامه نـا	۲۴ جوزا - 3:53	
	قمر در برج نجمی دلو حد زحل	۲۳ جوزا - 20:25	ادامه نـا	۲۳ جوزا - 8:07	
	قمر در برج نجمی حوت حد زهره	۲۳ جوزا - 8:07	ادامه نـا	۲۴ جوزا - 7:52	
	قمر + منزل فرغ آخر	۲۳ جوزا - 10:57	ادامه نـا	۲۴ جوزا - 17:26	
	مقارنه قمر با منکب الفریس	۲۳ جوزا - 23:39	۲۳ جوزا - 00:37	۲۳ جوزا - 01:36	
	مقارنه قمر با جناح الفریس	۲۳ جوزا - 18:51	۲۴ جوزا - 19:50	۲۴ جوزا - 20:51	
	قمر تریب عطار	۲۳ جوزا - 0:24	۲۴ جوزا - 4:05	۲۵ جوزا - 8:18	
	ابن هنگام زمینه آشفتگی خیال؛ بخصوص در وضعیت خستگی شخص فراهم بوده؛ امکان مواجهه با حوادث وجود داشته، زمینه ناتوانی مدیریت افکار و گفتار و حافظه وجود دارد، همچنین زمینه عصبی بودن و برانگیخته شدن (از کوره در رفتن) و ابتلا به سوء تفاهم و برداشت غیر صحیح را فراهم می کند، لذا باید مراقب نحوه حرف زدن و نوع سخن بود.	قمر تریب پلوتون	۲۳ جوزا - 1:00	۲۴ جوزا - 0:29	۲۵ جوزا - 0:24
	در این هنگام زمینه اهتمام به امور و علوم اسرارآمیز و پنهان؛ و نیز افزایش غریزه آمیزشی وجود دارد.	قمر تواری مریخ	۲۳ جوزا - 4:54	۲۳ جوزا - 10:02	۲۳ جوزا - 15:12
قمر تسدیس زهره	۲۳ جوزا - 7:30	۲۴ جوزا - 6:09	۲۵ جوزا - 5:12		
در این هنگام زمینه افزایش ناتوانی و تمایل به آشوب و دگرگونی، و پیدایش رغبتها و میلهاپی که به ناکامی و نا امیدیهای عاطفی منتهی می شود وجود داشته، مواظب گفتار و رفتار باش ممکن است دیگران را بدون اینکه خود متوجه شوی ناراحت و اذیت کنی، همچنین وجود زمینه برای پیداشدن روحیه بسیار حساس و فوق العاده احساسی و عاطفی، تو را به بزرگنمایی امور و فاجعه آمیز قراردادن آنها می کشد، در این وقت از نزاع درونی میان غرایز و عواطف رنج می بری.	قمر صد تواری زحل	۲۳ جوزا - 13:12	۲۳ جوزا - 18:42	۲۴ جوزا - 0:18	
مشتری در برج فلکی جوزا	۲۳ جوزا - 20:22	ادامه نـا	۵ سرطان - 04:40 ۱۳۹۲ هـ. ش		
شروع ماه حزیران اسکندری	۲۴ جوزا	ادامه نـا	۲۲ سرطان		
مقارنه قمر با سرة الفریس	۲۴ جوزا - 05:05	۲۴ جوزا - 06:04	۲۴ جوزا - 07:04		
قمر در وجه دوم برج نجمی حوت وجه مشتری و دریجان قمر	۲۴ جوزا - 3:53	ادامه نـا	۲۵ جوزا - 23:55		
قمر در برج نجمی حوت حد مشتری	۲۴ جوزا - 7:52	ادامه نـا	۲۴ جوزا - 17:53		
قمر در برج نجمی حوت حد عطار	۲۴ جوزا - 17:53	ادامه نـا	۲۵ جوزا - 21:54		
قمر + منزل بطن الجوت	۲۴ جوزا - 17:26	ادامه نـا	۲۶ جوزا - 20:06		
قمر مقابله زحل	۲۴ جوزا - 4:54	۲۵ جوزا - 4:55	۲۶ جوزا - 5:12		
در این هنگام زمینه ضعف اراده و دمدمی مزاجی و نارضایتی و بهانه گیری و لجاجت و میل به افسردگی افزایش می باید زمینه آشفتگی روانی، زیادی حساسیت؛ تغییر حال بی دلیل از خوشرفقاری به بدبینی، از شور و شوق به سستی همت وجود داشته، گریه و ناراحتی از قسمت فایده ای نداشته و تنها شرایط را سختتر می کند، امکان بروز به هم ریختگیهای در سلامتی و بخصوص در رابطه با معده و روده ها وجود داشته، از گوشه گیری بپرهیز و سعی کن با افراد خوش برخورد و بانشاط و شاداب؛ خود را سرگرم کنی.	قمر صد تواری نپتون	۲۴ جوزا - 14:48	۲۵ جوزا - 20:50	۲۵ جوزا - 3:06	
شمس در برج نجمی ثور حد زحل	۲۴ جوزا - 03:12	ادامه نـا	۲۹ جوزا - 08:49		

۲۳ رجب = ۲۳ خرداد

۲۳ رجب = ۲۴ خرداد

تاریخ	وقایع نجومی	شروع اتصال تاریخ ساعت	لحظه دقیق اتصال	نهایت انصراف تاریخ ساعت
۲۲ رجب	عطارد در وجه دوم برج نجمی جوزا وجه مریخ و دریجان زهره	۲۴ جوزا - 02:52	ادامه تا	۳۰ جوزا - 04:36
	مشتری در برج نجمی ثور	۲۴ جوزا - 11:09	ادامه تا	۷ سرطان - 19:09 ۱۳۹۲ هـ. ش
	مشتری در برج نجمی ثور زهره	۲۴ جوزا - 11:09	ادامه تا	۳۱ سرطان - 17:19
	مشتری در وجه اول برج نجمی ثور وجه عطارد و دریجان زهره	۲۴ جوزا - 11:09	ادامه تا	۱۲ آسند - 21:51
روز محذور ماه حزیران اسکندری				
قمر خالی السیر	۲۵ جوزا - 6:09	ادامه تا	۲۶ جوزا - 20:09	۲۶ جوزا - 20:09
قمر در وجه سوم برج نجمی حوت وجه و دریجان مریخ	۲۵ جوزا - 23:55	ادامه تا	۲۶ جوزا - 20:09	۲۶ جوزا - 20:09
قمر در برج نجمی حوت حد مریخ	۲۵ جوزا - 21:54	ادامه تا	۲۵ جوزا - 16:06	۲۵ جوزا - 16:06
قمر در برج نجمی حوت حد زحل	۲۵ جوزا - 16:06	ادامه تا	۲۶ جوزا - 20:09	۲۶ جوزا - 20:09
مقارنه قمر با الرشاء	۲۵ جوزا - 11:21	۲۵ جوزا - 12:23	۲۵ جوزا - 13:24	۲۵ جوزا - 13:24
قمر تسدیس نبوت	۲۵ جوزا - 1:30	۲۶ جوزا - 1:42	۲۷ جوزا - 2:06	۲۷ جوزا - 2:06
این هنگام زمینه ساز افسردگی و واداشتن به سستی و بی توجهی و نداشتن رفتار راست و پاکیزه در ارتباطات و برخوردها بوده، و تو را به بزرگنمایی مشکلات واداشته؛ و نگرانیهای بی اساس فراهم می کند.				
قمر ثلث بلوتون	۲۵ جوزا - 12:36	۲۶ جوزا - 12:53	۲۷ جوزا - 13:12	۲۷ جوزا - 13:12
در این هنگام زمینه اهتمام به امور و علوم اسرارآمیز و پنهان؛ و نیز افزایش غریزه آمیزشی وجود دارد.				
قمر تسدیس شیرون	۲۵ جوزا - 14:48	۲۶ جوزا - 15:11	۲۷ جوزا - 15:36	۲۷ جوزا - 15:36
شمس تریخ اورانوس	۲۵ جوزا - 0:00	۱۰ سرطان - 23:10	۲۵ سرطان - 18:00	۲۵ سرطان - 18:00
این هنگام دلالت دارد بر: افزایش حالت لجاجت و سرسختی و رفتار عجولانه، و استقلال طلبی شدید و رفتار نامتعارف؛ سبب اشتباه در تشخیصها و قضاوتها و تصمیم گیریها شده، و با تحولات سخت و خشن مواجه می گردد، میل به مبالغه در ارزیابی توان و نیروی خود؛ سبب دچار شدن سوانح قلبی یا تشنج می شود. برای پذیرش و انجام وظایف خانوادگی و شغلی احساس سختی کرده، بجای اینکه وضعیت جدید را بپذیرفته و به آن راضی شوی؛ تصمیم به تغییر هر چیز می گیری. این هنگام خطری است برای سلامتی، بطوریکه زمینه دچار شدن به نوسانات مهمی در محدوده قلب یا چشم یا افت قند خون وجود دارد، این وقت به تجدید نظر در امور زندگی و تنظیم آن وا می دارد، و درگیریهای دردناک با محیط اطراف فراهم کرده، و موجب آشفتگی شدید در روابط و علائق شده، بطوریکه تفاهم را سخت می کند، باید برخی از تصورات و بایسته هایت را تغییر دهی و از آنها چشم پوشی کنی چون هنوز با شخصیت تو و زندگی انسجام نپذیرفته، شرایط تو را به تعدیل عادات و رفتار در برابر محیط و سازگاری با آن و نیز نوگرایی و ایجاد اصلاحات در برنامه ها واداشته، در این وقت امکان تغییر مکان و یا رفتن از وطن و محل اقامت وجود دارد. و دلالت دارد بر وجود زمینه بسیار منفی که موجب به هم ریختگی و مشکلات مستمری می گردد. و بر وجود زمینه جهت احساس زن و شوهر به از دست دادن استقلال و آزادی شخصی ایشان، دراین هنگام ممکن است رابطه زوجیت به سبب مشکلات جنجالی رو به سردی و آسیب برود. و دلالت دارد بر وجود زمینه و فراهم بودن جلب شهرت و قدرشناسی دیگران، ولی یک جهت بسیار منفی هم دارد، هنگام توجه و ایجاد رابطه نبوده این وقت میل به یک نوع غیر متعارف از روابط را فراهم کرده روابطی که با تغییر همراه بوده، این وقت برای روابط گذرا و غیر دائمی، و نیز ارتباطات بر اساس سرگرمی، و نیز معاشرت و روابط زناشویی زوجین مناسب می باشد، ایجاد ارتباط در این هنگام بسیار پرانگیزنده و جذاب بوده دوامی نداشته و به روابط پایدار مانند ازدواج منتهی نمی شود، روابط برقرارشده در این هنگام بدون پیچیدگی و تندی پایان می یابد.				

۲۲ رجب

۲۳ رجب = ۲۵ خرداد

تاریخ	وقایع نجومی	شروع اتصال تاریخ ساعت	لحظه دقیق اتصال	نهایت انصراف تاریخ ساعت
۲۴ رجب = ۲۵ خرداد	شمس مقابلہ پلوتون	۲۵ جوزا - 11:00	۹ سرطان - 18:02	۲۵ سرطان - 2:00
	این هنگام دلالت دارد بر: ایجاد مواضعی در مسیر موفقیتهای، و نیز ایجاد دشمنهای بنهان، و فزونی و تشدید غریزه آمیزش، که به سلامت تو آسیب رسانده و موجب ابتلا به بیماریهای خطرناک می گردد دلالت دارد بر ناتوانی در رقابت؛ همراه با تخریب خود بطور ناخواسته؛ در هیچ شرایطی نباید در این هنگام فعالیت برای هیچ کار و برنامه ای را شروع کنی. و دلالت دارد بر عدم وجود زمینه جهت برقراری روابط و طرحها و فعالیتها، ازدواج در این وقت نوعاً بزودی به جدایی منتهی شده بلکه بیش از این فراهم کننده سیلی از بحرانها و مشکلات بایان ناپذیر است، روابط این هنگام گذرا و بی دوام بوده و دیری نمی باید، و دلالت بر جاذبیت سریع ولی گذراست.			
۲۵ رجب = ۲۶ خرداد	عطارد تسدیس قمر آسود	۲۵ جوزا - 16:00	۲۰ جوزا - 7:41	۴ سرطان - 18:00
	عطارد تسدیس مریخ	۲۵ جوزا - 7:00	۱ سرطان - 13:14	۱۵ سرطان - 13:00
۲۶ رجب = ۲۷ خرداد	این هنگام دلالت دارد بر افزایش مهارت؛ و عزم و اراده؛ و علاقه به تحرک؛ و رغبت به شوخ طبعی؛ و انتقاد دیگران، و وجود شوق به انجام ابتکار عملها و افزایش فعالیتهای بدنی و فکری؛ و فراهم شدن مهارتهای دستنی و دقت و سرعت در انجام کارها دارد. و دلالت دارد بر افزایش زمینه و نیاز مردم به گفتگو و بحث و بررسی، وقت مناسبی برای تلاشهایی در راه مصالحه و برچیدن اختلافات و نیز بررسی مشکلات ارتباطی بین دوستان و همسران.			
	زهره تواری مشتری	۲۵ جوزا - 0:00	۲۸ جوزا - 5:03	۱ سرطان - 22:00
۲۷ رجب = ۲۸ خرداد	زهره صد تواری پلوتون	۲۵ جوزا - 19:00	۲۹ جوزا - 16:14	۳ سرطان - 17:00
	عطارد در برج نجمی جوزا حد زهره	۲۵ جوزا - 06:18	ادامه تا	۲۸ جوزا - 06:26
۲۸ رجب = ۲۹ خرداد	مریخ در وجه سوم برج نجمی	۲۵ جوزا - 05:43	ادامه تا	۱۴ سرطان - 08:17
	آسود وجه و دریچان مریخ	۲۵ جوزا - 20:13	ادامه تا	۲۳ عقرب - 11:35
۲۹ رجب = ۳۰ خرداد	تراجم شیرون در برج نجمی دلو	۲۶ جوزا - 20:06	ادامه تا	۲۸ جوزا - 09:09
	قمر در برج نجمی حمل	۲۶ جوزا - 19:22	ادامه تا	۲۸ جوزا - 08:24
۳۰ رجب = ۳۱ خرداد	قمر در وجه اول برج نجمی حمل	۲۶ جوزا - 20:09	ادامه تا	۲۶ جوزا - 16:30
	وجه و دریچان مریخ	۲۶ جوزا - 16:30	ادامه تا	۲۷ جوزا - 12:52
۳۱ رجب = ۱ تیر	قمر در وجه دوم برج نجمی حمل	۲۶ جوزا - 20:09	ادامه تا	۲۶ جوزا - 8:21
	وجه و دریچان شمس	۲۶ جوزا - 8:21	ادامه تا	۲۶ جوزا - 18:32
۱ تیر = ۲ خرداد	قمر در برج نجمی حمل حد مشتری	۲۶ جوزا - 18:32	ادامه تا	۲۷ جوزا - 12:52
	قمر در برج نجمی حمل حد زهره	۲۶ جوزا - 20:06	ادامه تا	۲۸ جوزا - 21:36
۲ تیر = ۳ خرداد	قمر در برج نجمی حمل حد مشتری	۲۶ جوزا - 16:16	ادامه تا	۲۶ جوزا - 22:43
	قمر در برج نجمی حمل حد زهره	۲۶ جوزا - 05:06	۲۶ جوزا - 06:07	۲۶ جوزا - 07:08
۳ تیر = ۴ خرداد	قمر در برج نجمی حمل حد عطارد	۲۶ جوزا - 18:32	۲۷ جوزا - 2:59	۲۸ جوزا - 7:12
	قمر + منازل شرطان و بطین	۲۶ جوزا - 20:41	۲۶ جوزا - 21:41	۲۶ جوزا - 22:43
۴ تیر = ۵ خرداد	مقارنه قمر با شرطان	۲۶ جوزا - 05:06	۲۶ جوزا - 06:07	۲۶ جوزا - 07:08
	قمر مقارنه کف الخشب	۲۶ جوزا - 18:32	۲۷ جوزا - 2:59	۲۸ جوزا - 7:12
۵ تیر = ۶ خرداد	قمر تسدیس عطارد	۲۶ جوزا - 13:42	۲۷ جوزا - 15:09	۲۸ جوزا - 16:30
	قمر تثلیث مریخ	۲۶ جوزا - 13:42	۲۷ جوزا - 15:09	۲۸ جوزا - 16:30
۶ تیر = ۷ خرداد	در این هنگام زمینه افزایش شجاعت و دلیری و مقاومت و روحیه مبارزه با سختیها وجود داشته، وقت مناسبی برای دفاع از اندیشه ها و حقوق تو و نیز برداشتن گامهای مهم می باشد. و دلالت دارد بر وجود زمینه جهت امور عاطفی، ولی بهتر است که از هر اقدام و یا فعالیت مهمی مانند ازدواج یا اشتغال بپرهیز کرد، چه اینکه جنبه احساساتی آن بر آن غالب خواهد بود.			

تاریخ	وقایع نجومی	شروع اتصال تاریخ ساعت	لحظه دقیق اتصال	نهایت انصراف تاریخ ساعت
۲۵ رجب = ۳۱ خرداد	شمس تثلیث شیرون	۲۶ جوزا - 15:00	۱۱ سرطان - 3:23	۲۶ سرطان - 11:00
	عطارد تربیع زحل	۲۶ جوزا - 3:00	۲۱ جوزا - 19:05	۷ سرطان - 17:00
<p>این هنگام دلالت بر فراهم بودن خستگی و اضطراب و نگرانی و احتیاط و افسردگی و تشدید توهم و خیال داشته، و زمینه برانگیزی ذهنی و تلون مزاج نیز بوده، برخی در معرض خستگی مفرط و آسیب به سلامتی قرار دارند. سریع الانفعال و زیادی شک و بدبینی از عوارض این وقت است، رفتارهای شخص تاثیر منفی بر روابط شغلی و دوستانه گذاشته، کمتر انتقاد دیگران کن، بسیار مواظب باش در همه مراسمات و صحبتها؛ چه بسا سخت موجب سوء تفاهم دیگران بشود. عدم وجود زمینه مناسب جهت برقراری ارتباط و تبادل افکار، چه این وقت مانع تبادل دیدگاهها به آسانی و روانی و آزادی می گردد، که منجر به عدم تفاهم می شود. و دلالت دارد بر منع روابط عاطفی از شکوفایی و تحول که منجر به سردی و سستی روابط می گردد</p>				
۲۶ رجب = ۳۱ خرداد	مشتري تربيع شيرون زهره در وجه اول برج نجمي ثور وجه عطارد و دريجان زهره	۲۶ جوزا - 15:00	۳ اسد - 16:09	۲۳ سنبله - 3:00
	قمر خالي السیر	۲۷ جوزا - 15:09	ادامه نسا	۲۰ سرطان - 15:26
	قمر هابط در فلک اوج	۲۷ جوزا - 04:32	ادامه نسا	۱۲ سرطان - 21:10
	مقارنه قمر با المنقار	۲۷ جوزا - 22:21	۲۷ جوزا - 23:23	۲۷ جوزا - 00:25
	مقارنه قمر با بطین	۲۷ جوزا - 07:04	۲۷ جوزا - 08:04	۲۷ جوزا - 09:05
	مقارنه قمر با الفول	۲۷ جوزا - 17:52	۲۷ جوزا - 18:53	۲۸ جوزا - 19:56
	قمر در وجه سوم برج نجمي حمل وجه زهره و دريجان مشتري	۲۷ جوزا - 12:52	ادامه نسا	۲۸ جوزا - 9:12
	قمر در برج نجمي حمل حد مریخ	۲۷ جوزا - 12:52	ادامه نسا	۲۸ جوزا - 23:02
	قمر نوازي قمر آسود	۲۷ جوزا - 1:18	۲۷ جوزا - 11:26	۲۸ جوزا - 23:30
	قمر ضد نوازي پلوتون	۲۷ جوزا - 4:06	۲۷ جوزا - 14:39	۲۸ جوزا - 3:30
	قمر نوازي مشتري	۲۷ جوزا - 7:18	۲۷ جوزا - 18:37	۲۸ جوزا - 9:12
	قمر نوازي زهره	۲۷ جوزا - 9:48	۲۸ جوزا - 20:02	۲۸ جوزا - 8:24
قمر مقارنه مشتري	۲۷ جوزا - 10:12	۲۸ جوزا - 10:58	۲۹ جوزا - 11:36	
<p>در این هنگام زمینه فراهم شدن عطوفت و مودت و موقعیت و محبوبیت اجتماعی و سلامتی و بهره مندی نزد جنس مخالف، وجود دارد و این وقت به آشنایی با اشخاص ذي نفوذ کمک کرده، و زمینه مورد تقدیر قرار گرفتن از مسؤولان ما فوق نیز هست. همچنین دلالت بر بروز رفتار خوشبینانه و کریمانه، و ترغیب به مسافرتها و دیدارهای مفید برای وضعت خود؛ دارد.</p>				
۲۶ رجب = ۳۱ خرداد	قمر تربيع نینون	۲۷ جوزا - 14:24	۲۸ جوزا - 14:42	۲۹ جوزا - 14:48
<p>این هنگام زمینه ساز افسردگی و ادا داشتن به سستی و بی توجهی و نداشتن رفتار راست و پاکیزه در ارتباطات و برخوردها بوده، و تو را به بزرگنمایی مشکلات واداشته؛ و نگرانیهای بی اساس فراهم می کند.</p>				
۲۷ رجب = ۳۱ خرداد	شمس نوازي عطارد	۲۷ جوزا - 16:00	۲۱ جوزا - 22:20	۲ سرطان - 20:00
	زهره نوازي قمر آسود	۲۷ جوزا - 21:00	۲۰ جوزا - 18:17	۵ سرطان - 21:00
	زهره تربيع نینون	۲۷ جوزا - 4:00	ادامه نسا	۱۹ سرطان - 6:00
<p>این هنگام دلالت دارد بر: بروز توهم سست و ناپایدار؛ ابراز علاقه به کسی که به تو رغبت ندارد، باید واقعیت را در نظر بگیری و بجای اینکه واکنشهایی عنادآمیز و لجاجته داشته باشی؛ پاسخهای مناسب بدهی. همچنین دلالت دارد بر وجود زمینه برای نگرانی و ناامیدی در زندگی عاطفی، که به مصرف بی رویه داروهای آرامبخش و نشاط آور و روی آوردن به فراموشی ناکامیها، همچنین دلالت دارد بر زمینه منفی جهت امور مالی، بلکه زمینه خسارتهای مالی درازمدت و زیانهای مستمر، که باعث ایجاد شکافهای مالی می شود؛ وجود دارد. و دلالت دارد بر ایجاد رابطه و خواستگاری و ازدواج در این هنگام مناسب نبوده، چه اینکه مدتش کوتاه بوده و دوامی نداشته و به طرفین از نظر مالی هزینه بسیار سنگینی تحمیل می کند.</p>				

تاریخ	وقایع نجومی	شروع اتصال تاریخ ساعت	لحظه دقیق اتصال	نهایت انصراف تاریخ ساعت
۲۶ رجب = ۲۷ خرداد	زهره مقارنه مشتری	۲۷ جوزا - 9:00	ادامه تا	۲ اسد - 9:00
	این هنگام دلالت دارد بر بروز مشکلاتی در زندگی عاطفی، و نیز تنیدی اخلاق و سختی در معاشرت و اسرافکاری و کشیده شدن به خیالات و اوهام گردیده، همچنین وجود زمینه برای بروز امیال نامتعارف و تنشهایی در روابط عاطفی و دوستیها، افراط در هزینه ها برای تحقق امیال، و زیاده روی در خوراک که منجر به اختلالاتی در سلامتی یا افزایش وزن می گردد. هر چند هنگام مناسبی برای فعالیتهاست ولی به معنای حتمی بودن بروز مشکلات نیست، میل به عبور از موانع و مشکلات و زمینه توفیق به آن و رسیدن به اهداف، زمینه عدم دست و دلبازی و میل به بخل با شرکت بیمه ای که این وضعیت فلکی در تأسیس هست قرارداد میند چه بسا بی رحم عمل کند و پاسخگویی تعهداتش نباشد.			
۲۷ رجب = ۲۸ خرداد	قمر جنوبی هابط از ذنب	۲۸ جوزا - 16:37	ادامه تا	۱۱ سرطان - 06:29
	قمر در برج نجمی ثور	۲۸ جوزا - 09:09	ادامه تا	۳۱ جوزا - 21:17
	شرف قمر:	۲۸ جوزا - 13:16	ادامه تا	۲۸ جوزا - 15:18
	درجه سوم برج نجمی ثور	۲۸ جوزا - 08:24	ادامه تا	۳۱ جوزا - 20:34
	قمر در برج فلکی جوزا	۲۸ جوزا - 9:12	ادامه تا	۲۹ جوزا - 5:25
	قمر در وجه اول برج نجمی ثور وجه عطارد و دریجان زهره	۲۸ جوزا - 23:02	ادامه تا	۲۸ جوزا - 9:12
	قمر در برج نجمی حمل حد زحل	۲۸ جوزا - 9:12	ادامه تا	۲۹ جوزا - 1:23
	قمر در برج نجمی ثور حد زهره	۲۸ جوزا - 21:36	ادامه تا	۲۹ جوزا - 16:45
	قمر + منازل ثریا و دبران	۲۸ جوزا - 17:45	ادامه تا	۲۹ جوزا - 16:45
	مقارنه قمر با سدیم الثریا	۲۸ جوزا - 06:50	۲۸ جوزا - 07:52	۲۸ جوزا - 08:53
	قمر ضد توارز رأس	۲۸ جوزا - 23:00	۲۸ جوزا - 14:43 ۳۱ جوزا - 2:39	۳۱ جوزا - 17:54
	قمر توارز ذنب	۲۸ جوزا - 23:00	۲۸ جوزا - 14:44 ۳۱ جوزا - 2:38	۳۱ جوزا - 17:54
	قمر تسدیس اورانوس	۲۸ جوزا - 0:54	۲۹ جوزا - 1:09	۳۰ جوزا - 1:12
در این هنگام زمینه فراهم شدن افکار بکر و ابتکاری؛ و سرگرمیهای پیش بینی نشده و افزایش اهتمام به علوم روز و تلویزیون و سینما و.. و میل به هر چه فوق العاده و عجیب است؛ وجود دارد. این هنگام دلالت دارد بر: برانگیزنده تخیل و بوجود آورنده ایده ها و طرحهای متهورانه که ندرتاً محقق می گردد، نیاز به خوبستن داری و عدم فرار از مسؤولیت.				
قمر مقارنه زهره	۲۸ جوزا - 3:48	۲۹ جوزا - 3:13	۳۰ جوزا - 2:30	
در این هنگام زمینه افزایش ناتوانی و تمایل به آشوب و دگرگونی، و پیدایش رغبتها و میلیهایی که به ناکامی و نا امیدیهایی عاطفی منتهی می شود وجود داشته، مواظب گفتار و رفتار باش ممکن است دیگران را بدون اینکه خودت متوجه شوی ناراحت و اذیت کنی، همچنین وجود زمینه برای پیداشدن روحیه بسیار حساس و فوق العاده احساسی و عاطفی، تو را به بزرگنمایی امور و فاجعه آمیز قراردادن آنها می کشد، در این وقت از نزاع درونی میان غرایز و عواطف رنج می بری.				
قمر تریب شیرون	۲۸ جوزا - 3:54	۲۹ جوزا - 4:06	۳۰ جوزا - 4:06	
عطارد در برج نجمی جوزا حد مریخ	۲۸ جوزا - 06:26	ادامه تا	۲ سرطان - 22:22	
قمر آسود در برج نجمی حمل حد مریخ	۲۸ جوزا - 13:33	ادامه تا	۱۱ اسد - 17:07	
تراجم رأس در برج نجمی عقرب	۲۸ جوزا - 18:47	ادامه تا	۷ سرطان - 06:22	
تراجم ذنب در برج نجمی ثور	۲۸ جوزا - 18:47	ادامه تا	۷ سرطان - 06:22	

تاریخ	وقایع نجومی	شروع اتصال تاریخ ساعت	لحظه دقیق انصال	نهایت انصراف تاریخ ساعت
	تحت الشعاع	شب ۲۸ ماه	ادامه تا	آخر ماه
	<p>این هنگام جزر رطوبات است؛ همچنانکه در اوقات جزر آب دریا فرو رود در این وقت نیز رطوبات بدن از ظاهر و روی اعضا؛ به باطن می نهد.</p> <p>این هنگام فرصت مناسبی است برای تأمل و تفکر و بازنگری درباره گذشته و شناسایی آنچه نیاز به تحول یا پیشرفت داشته و نیز شناخت مواردی که نیاز به تصحیح دارد، و این بازنگری در این وقت لازم است، چه در هنگام قبلی (استقبال) موفق بوده یا نبوده باشد، این تفکر ممکن است گاهی موجب دلسردی بشود ولی چه بسیار منجر به دستیابی به راه حل‌های جدید و بازمینی گذشته و آمادگی برای حرکتی نوین بشود، پیداکردن ناموفقیتها همیشه مفید بوده و نباید آنرا شکست تلقی کرد، چون عبرت آموزی از آنها خود به تنهایی، بک موفقیت است.</p> <p>کارهایی که در این ایام شروع می شود، یا به موفقیت منتهی می شود و یا در همان ابتدا با شکست مواجه می شود، در این اوقات کسانی که فاقد نشانه های فلکی برای مراجعه ی به خویشین بوده و این رویه را ندارند، تلاشهایشان نتیجه ی موهومی پیدا می کند، علیرغم اینکه فعالیت بسیاری می کنند، ولی اشخاصی که نشانه های فلکی در زایچه شان مساعد با مراجعه ی به خویشین است (مانند واجدین اتصالات مسعود میان عطارد و مشتری و زحل با سایر کواکب)، اینها به نتایج رضایی بخشی برای تلاشهایشان می رسند. در گذشته حکام ممالک برای صدور قوانین جدید (که نوعاً مطلوب مردم نبود) از منجمین موقع مناسب را وقتی می پرسیدند، آنها این وقت را توصیه می کردند، چون نوع مردم بخاطر گرفتارهای شخصی مشغول به امور خود بوده و توجه چندانی به امور جامعه نداشتند.</p> <p>از نظر ارتباطات و فعالیت‌های اجتماعی: در این دوره روابط اجتماعی وضع بسیار نامناسبی دارد، بیشتر دیدارها برای بحث روی موضوعات سخت و مشکلات و یا کارهای بدیهی اتفاق می افتد، پس در هر چیزی نقد و بررسی و تجدید نظر می شود، ولذا بهتر است در این مدت؛ شخص تا می تواند در خانه باشد، و خیلی با مردم سر و کار نداشته مگر برای ضرورت. ارتباطات واقعی بسیار نادر اتفاق می افتد، و نوعاً افراد به حال شخصی خودشان مشغولند، لذا ایجاد ارتباطات در این مقطع نوعاً ناکام و ناموفق بوده، بلکه در این مدت بسیاری از جداییها اتفاق می افتد، البته با تفکر و حسابرسی دقیق و اینکه جدایشان به مصلحتشان است.</p>			
	قمر در وجه دوم برج نجمی ثور وجه قمر و دريجان عطارد	۲۹ جوزا - 5:25	ادامه تا	۲۰ جوزا - 1:28
	قمر در برج نجمی ثور حد عطارد	۲۹ جوزا - 1:23	ادامه تا	۲۹ جوزا - 13:27
	قمر در برج نجمی ثور حد مشتری	۲۹ جوزا - 13:27	ادامه تا	۲۰ جوزا - 5:28
	قمر + منزل هفده	۲۹ جوزا - 16:45	ادامه تا	۳۱ جوزا - 19:52
	قمر تثلیث زحل	۲۹ جوزا - 6:18	۲۰ جوزا - 6:16	۳۱ جوزا - 5:54
	<p>در این هنگام زمینه ضعف اراده و دمدمی مزاجی و ناراضی‌تی و بهانه گیری و لجاجت و میل به افسردگی افزایش می یابد زمینه آشفتگی روانی، زیادی حساسیت؛ تغییر حال بی دلیل از خوشرفتاری به بدبینی، از شور و شوق به سستی همت وجود داشته، گریه و ناراحتی از قسمت فایده ای نداشته و تنها شرایط را سختتر می کند، امکان بروز به هم ریختگیهای در سلامتی و بخصوص در رابطه با معده و روده ها وجود داشته، از گوشه گیری بپرهیز و سعی کن با افراد خوش برخورد و باشاط و شاداب؛ خود را سرگرم کنی.</p>			
	مربخ نوازی اورنوس	۲۹ جوزا - 14:00	۳ سرطان - 3:28	۷ سرطان - 15:00
	مربخ صد نوازی شنبیرون	۲۹ جوزا - 9:00	۳ سرطان - 2:47	۷ سرطان - 16:00
	شمس در برج نجمی ثور حد مربخ	۲۹ جوزا - 08:49	ادامه تا	۱ سرطان - 12:15
	قمر خالی السیر	۲۰ جوزا - 18:02	ادامه تا	۳۱ جوزا - 21:20
	مقارنه قمر با العیوق	۲۰ جوزا - 21:46	۲۰ جوزا - 22:46	۲۰ جوزا - 23:47
	مقارنه قمر با المنطقة	۲۰ جوزا - 04:45	۳۰ جوزا - 05:44	۳۰ جوزا - 06:45
	مقارنه قمر با السیف	۲۰ جوزا - 09:44	۳۰ جوزا - 10:43	۳۰ جوزا - 11:44
	مقارنه قمر با هفده	۲۰ جوزا - 09:47	۳۰ جوزا - 10:46	۳۰ جوزا - 11:46
	مقارنه قمر با ابط الجوزا	۲۰ جوزا - 11:29	۳۰ جوزا - 12:29	۳۰ جوزا - 13:29
	قمر در وجه سوم برج نجمی ثور وجه و دريجان زحل	۳۰ جوزا - 1:28	ادامه تا	۳۱ جوزا - 21:20

۲۸ رجب = ۲۹ خرداد

۲۹ رجب = ۳۰ خرداد

تاریخ	وقایع نجومی	شروع اتصال تاریخ ساعت	لحظه دقیق اتصال	نهایت انصراف تاریخ ساعت
	قمر در برج نجمی ثور حد زحل	۲۰ جوزا - 5:28	ادامه تا	۲۰ جوزا - 15:24
	قمر در برج نجمی ثور حد مریخ	۲۰ جوزا - 15:24	ادامه تا	۲۱ جوزا - 21:20
	قمر تثلث نپتون	۲۰ جوزا - 2:54	۲۱ جوزا - 2:39	۱ سرطان - 2:06
این هنگام زمینه ساز افسردگی و واداشتن به سستی و بی توجهی و نداشتن رفتار راست و پاکیزه در ارتباطات و برخوردها بوده، و تو را به بزرگنمایی مشکلات واداشته؛ و نگرانیهای بی اساس فراهم می کند.				
	قمر تربیع اورانوس	۲۰ جوزا - 13:18	۲۱ جوزا - 12:57	۱ سرطان - 12:12
این هنگام زمینه ساز روحیه سرعت انفعال و لجاجت و بد رفتاری و رفتارهای نامتعارف و درگرونی های ناگهانی در افکار و احساسات و واداشتن به ارتباطات گذرا و نیز فراف و جدایی می باشد همچنین دلالت دارد بر؛ دمدمی مزاجی و رغبت به بزرگنمایی حوادث و مشکلات زندگی روزمره و به آن جلوه ای بیش از حجم واقعیش دادن.				
	قمر مقابله پلوتون	۲۰ جوزا - 13:42	۲۱ جوزا - 13:16	۱ سرطان - 12:30
در این هنگام زمینه اهتمام به امور و علوم اسرارآمیز و پنهان؛ و نیز افزایش غریزه آمیزشی وجود دارد.				
	قمر تثلث شیرون	۲۰ جوزا - 16:06	۲۱ جوزا - 15:40	۱ سرطان - 14:54
	مریخ تثلث مشتری	۲۰ جوزا - 23:00	۲۷ سرطان - 15:38	۱۸ اسد - 12:00
این هنگام دلالت دارد بر بروز تکبر و رفتار عجولانه و نشاط و شادابی مفرط، و انجام ریسکها و اقدامات بیخردانه که سبب زیانهای مالی و درگیریها در محیط کار یا خانه می گردد، سعی کن که به حد و مرز خود ملتزم بوده و از افراط در جانبداری و تصمیمها و اتخاذ مواضع عجولانه اجتناب کن. در این وقت زمینه کشیده شدن به برنامه های خطیر و پرهزینه ای که ممکن است به دعاوی قضایی منتهی شود وجود دارد، همچنین فراهم بودن انرژی فراوان برای شخص که آنرا در کارهای افراطی و مبالغه آمیز بکار می گیرد، بطوریکه تاب ماندن در یک محل را نداشته، اقدام به جابجایی ها و سفرها می نماید، رغبت به گذران اوقات به تفریحات و سرگرمی و خوشگذرانی و آنچه بدان مربوط است نیز از دیگر زمینه های این هنگام است، امکان بروز سنگدلی و خودخواهی در برابر خواسته ها یا تنگدستی و گرفتاریهای دیگران، و رفتار انفعالی و عجولانه و بی توجهی به وضعیت آنها که نتایج ناراحت کننده در وضعیت مادی شخص دارد، همراه با اینها؛ امکان افشای اسرار و خیانتیهای در محیط کار، و دستورهای عجولانه و متهورانه و زیاده روی در رفتار انفعالی و عجولانه موجب دشمنیها و درگیریهای گردیده که زندگی روزمره شغلی را مختل می سازد، این وضعیت فلکی نیز دلالت بر تاثیر منفی روی خون و سیستم گردش خونی مغز و التهاباتی در عدد لنفاوی دارد.				
از این هنگام در معاملات بپرهیز چه این وضعیت فلکی دلالت دارد بر اینکه معاملات شکست خورده یا منعقد نمی شود، همچنین دلالت دارد بر وجود کمبود در زمینه خوشبینی، ارتباطها و ازدواجهای این هنگام نوعاً از بدبینی مفرط رنج می برد.				
	عطارد در وجه سوم برج نجمی جوزا وجه شمس و دریجان زحل	۲۰ جوزا - 04:36	ادامه تا	۶ سرطان - 12:46
	قمر در برج نجمی جوزا	۲۱ جوزا - 21:17	ادامه تا	۲ سرطان - 07:29
	قمر در برج فلکی سرطان	۲۱ جوزا - 20:34	ادامه تا	۲ سرطان - 06:47
	قمر در وجه اول برج نجمی جوزا وجه مشتری و دریجان عطارد	۲۱ جوزا - 21:20	ادامه تا	۲۱ جوزا - 16:59
	قمر در وجه دوم برج نجمی جوزا وجه مریخ و دریجان زهره	۲۱ جوزا - 16:59	ادامه تا	۱ سرطان - 12:23
	قمر در برج نجمی جوزا حد عطارد	۲۱ جوزا - 21:20	ادامه تا	۲۱ جوزا - 9:09
	قمر در برج نجمی جوزا حد مشتری	۲۱ جوزا - 9:09	ادامه تا	۱ سرطان - 20:53
	قمر + منزل هبعا	۲۱ جوزا - 19:52	ادامه تا	۱ سرطان - 03:01
	مقارنه قمر با منکب ذی العنان	۲۱ جوزا - 23:23	۲۱ جوزا - 00:22	۲۱ جوزا - 01:21

۲۹ رجب = ۲۰ خرداد

۲۰ رجب = ۲۱ خرداد

تاریخ	وقایع نجومی	شروع اتصال تاریخ ساعت	لحظه دقیق اتصال	نهایت انصراف تاریخ ساعت	
۲۰ رجب = ۲۱ خرداد	مقارنه قمر با تحیة	۲۱ جوزا - 01:40	۲۱ جوزا - 02:39	۲۱ جوزا - 03:39	
	مقارنه قمر با هنة	۲۱ جوزا - 07:56	۲۱ جوزا - 08:55	۲۱ جوزا - 09:54	
	مقارنه قمر با شعری پمانیة	۲۱ جوزا - 17:42	۲۱ جوزا - 18:39	۱ سرطان - 19:39	
	قمر توازی مشتري	۲۱ جوزا - 5:24	۱ سرطان - 19:24	۱ سرطان - 6:12	
	قمر ضد توازی بلوتون	۲۱ جوزا - 12:54	۱ سرطان - 1:17	۱ سرطان - 11:18	
	قمر تسدیس قمر آسود	۲۱ جوزا - 13:48	۱ سرطان - 13:15	۲ سرطان - 12:18	
	قمر توازی قمر آسود	۲۱ جوزا - 16:06	۱ سرطان - 3:43	۱ سرطان - 13:24	
	قمر مقارنه عطارد	۲۱ جوزا - 17:36	۲ سرطان - 19:48	۳ سرطان - 21:24	
	در این هنگام قدرت تخیل و ابداع افزایش یافته و نیروی حافظه و توانایی استدلال قوت می گیرد؛ همچنین فراهم کننده کفایت‌های ممتازی در زمینه تجارت است، پیدایش شدن حالت اعتماد به نفس؛ و قدرت و سهولت تعبیر از مقاصد و ایده ها موجب درخشش شخصیت می گردد. وضعیت فلکی مناسبی است که به توازن عقلي و فكري و روشني افكار کمک مي کند، زمینه ملاقات‌های موفق و جایبیهای پیش بینی نشده وجود دارد.				
	قمر تربیع زحل	۲۱ جوزا - 17:48	۱ سرطان - 16:58	۲ سرطان - 15:48	
در این هنگام زمینه ضعف اراده و دمدمی مزاجی و نارضایتی و بهانه گیری و لجاجت و میل به افسردگی افزایش می یابد زمینه آشفتگی روانی، زیادی حساسیت؛ تغییر حال بی دلیل از خوشرفتاری به بدبینی، از شور و شوق به سستی همت وجود داشته، گریه و ناراحتی از قسمت فایده ای نداشته و تنها شرایط را سختتر می کند، امکان بروز به هم ریختگی‌های در سلامتی و بخصوص در رابطه با معده و روده ها وجود داشته، از گوشه گیری بپرهیز و سعی کن با افراد خوش برخورد و بانشاط و شاداب؛ خود را سرگرم کنی.					
قمر توازی زهره	۲۱ جوزا - 19:00	۱ سرطان - 7:10	۱ سرطان - 17:06		





آغاز فصل تابستان و وقوع انقلاب صیفي در ۱ شعیان ۱۴۳۳ ساعت
پایان فصل تابستان و وقوع اعتدال پاییزی در ۱۴۳۳ ساعت

هنگام شناسی فصل تابستان

در فصل تابستان آفتاب در برج سرطان و اسد و سنبله باشد، با آغاز فصل تابستان و گرما؛ استیلای بلغم از میان رفته و وضعیت فلکی و گرمای هوا صاف می آید، در این سه ماه صافا به حرکت می آید و آن گرم و خشکست، و علامت غلبه صفا آنست که روی زرد می شود و ضعف دل به هم می رسد و خواهش چیزهای سرد می کند، و نیز نفس تند کشیدن و جستن نبض و تلخی دهن نشانه آنست. لذا از عوامل و مواد و خوراکیهای صفازا مثل چربیها و گرمیها و نیز عوامل خشکیزا باید جلوگیری کرد، منافذ بدن باز می شود و تعریق به سادگی انجام می گیرد و ورزش زیاد بدن را لاغر می کند، گوشت چون کیفیت آسان از نظر دفع سموم به واسطه عرق فراوان را ندارد؛ مصرفش در این زمان مناسب نیست، به مناسبت فصل تابستان و برای جبران دفع مایعات بدن از میوه جات و سبزیهای خنک و شیرخشت می توان استفاده کرد، خوردن ترشیا نیز جهت دفع صفا مفید است، مصرف خیار چنبر (حامل اشعه رادیواکتیو) و آب سرد صبحگاهی سبب سرد شدن بدن به واسطه عکس العمل نسبت به معده شده و کمک به طبیعت در مبارزه با گرمی است و سبب تحریک غدد ترشحی می گردد، خوردن آب بعد از غذا اشکال در هضم ایجاد می شود. در اواخر تابستان به واسطه تخفیف گرما و زمین خنکی هوا؛ اشتهاهای زیادی به غذا پیدا می شود، شبهای تابستان به جهت خنکی هوا اشتها کاملا مهیا است، هوای سرد شبها زمینه سرماخوردگی را فراهم می نماید که نیاز به مراقبت و استراحت دارد، و از بخور گشنیز و مصرف عنب استفاده می گردد، بطور کلی در آخر این فصل مزاج بدن و ضعف آن آشکار شده و اشتهاها زیاد علامت نیاز بدن است و با نبودن خشکی مزاج؛ زمینه اختلالات روحی و روانی افزایش می یابد.

در فصل تابستان ریاضت (ورزش شدید) و سایه و مسکن و آرامش گزیده، آمیزش کمتر باید نموده و آسودن باید گزید، در تابستان مطفیات (اغذیه و اشربه ای که حرارت خون را کاهش دهد)، و شربت و غذایی باید مصرف کند که میل به پختگی دارد، و کسانی که قی (روشی درمانی) توانند؛ چند بار در فصل تابستان قی باید بکنند، و مسهل قوی نشاید خورد، و اگر ضرورت بود به آب میوه ها و آب لبلاب (نیلوفر - عشقه) و شربت بنفشه و خیار چنبر و سفوف (بودر) بنفشه اکتفا کنند. در ایام تابستان باید طعامهای ترش خوردن و گوشت گوساله در صورتی که پخته به سرکه باشد و جوجه فربه و آرد جو و سیر پخته و آلو و انار ترش و صیفیجاتی که در آن برودت باشد، و تخم مرغ نیم برشته خورد. ولی کثرت آمیزش و رفتن به حمام (گرم) و تعب و گرفتن خون و بوئیدن ریاحین و عطرهای گرم و عنبر و مشک مذموم است، همچنین نباید معالجه با غرغره و خوردن مسهل نمود مگر به ضرورت اما معالجه با قی کردن خویست.

تقویم شناسی تقویم اسد زکات

ماه حیران: (اول تابستان) این ماه سی روز می باشد، در آن سلطه و غلبه بلغم و خون از بین می رود و موسم آمدن صفاست، خسته کردن و مصرف به مقدار زیاد گوشت جرب؛ و بوئیدن مشک و عنبر (عطرهای گرم و قوی) منع شده است، مصرف گیاهان و میوه جات سرد مانند کاسنی و خرفه و خوردن صیفی جاتی مانند خیار و خیار چنبر و شیرخشت، و میوه جات تازه و آبدار و ترشیاها و گوشت کوسفند و بزغاله یکساله و از طيور مرغ خانگی و تپهو و کبک؛ و انواع شیر و ماهی تازه نافع است.

۲ حیران: شروع کارهای مهم در این روز با موفقیت همراه نیست.

چند نکته مهم

* هر چند طبایع فصول چهارگانه و ماههای آنها از نظر فلکی همانست که نزد همه معروف است، ولی از نظر حکما و اطباء قاعده اصلی فلکی و طبع و مزاج فصول و ماهها اجمالی و کلی بوده که برحسب خصوصیات مکانی و زمانی و فردی و حالی استثنا خورده و تشدید یا تخفیف پیدا می کند:

۱- خصوصیات مکانی؛ یعنی که سرزمینهای مختلف شروع فصلها در آنها مختلف است، و ملاک تغییر هواست بر طبق طبیعت فصل، مثال واضح: وقتی در نیمکره شمالی تابستان است همانوقت نیمکره جنوبی زمستان است، همچنین مختصات جغرافیایی که موجب می شود فصلها در آنها کوتاه یا منعدم گردند؛ لذا نقاطی که فاقد برخی فصول اربعه هستند، بر اساس فصلهای موجودشان عمل می شود، و با اینکه نواحی مختلف زمین یکسان نبوده و از نظر آب و هوا و خشکی و رطوبت یا سردی و گرمی متفاوتند، استوایی یا خشک یا مرطوب یا معتدل یا سردسیر و منجمد می باشند، که این تفاوتها منطقه ای و مکانی آن احکام کلی را مفید می کند، خلاصه اینکه ملاک واقعیت آب و هواست نه صرف تقویم و حساب فلکی.

۲- اتفاقات زمانی؛ گاهی اتفاق می افتد که در میان فصل سرما روزی بسیار گرم شود و بالعکس؛ در این موارد ملاحظه طبیعت هوا بکنند نه فصل هر چند مدتش کوتاه باشد.

۳- تفاوتهای مزاجی اشخاص از دمو و صفراوی و سوداوی و بلغمی نیز موجب تشدید یا ترخیص احکام و توصیه های طبی ذکر شده می گردد.

۴- شرایط موقت عارضی از قبیل بیماری و غیر آن که ممکن است بطور موقت شرایط مزاجی مختلفی را ایجاد کند و توصیه های مزبور را تقویت یا تخفیف دهد.

* از این رو توصیه های مزبور بطور اجمالی و کلی بوده و برحسب موارد استثنا تشدید یا تخفیف یا تغییر پیدا می کند.

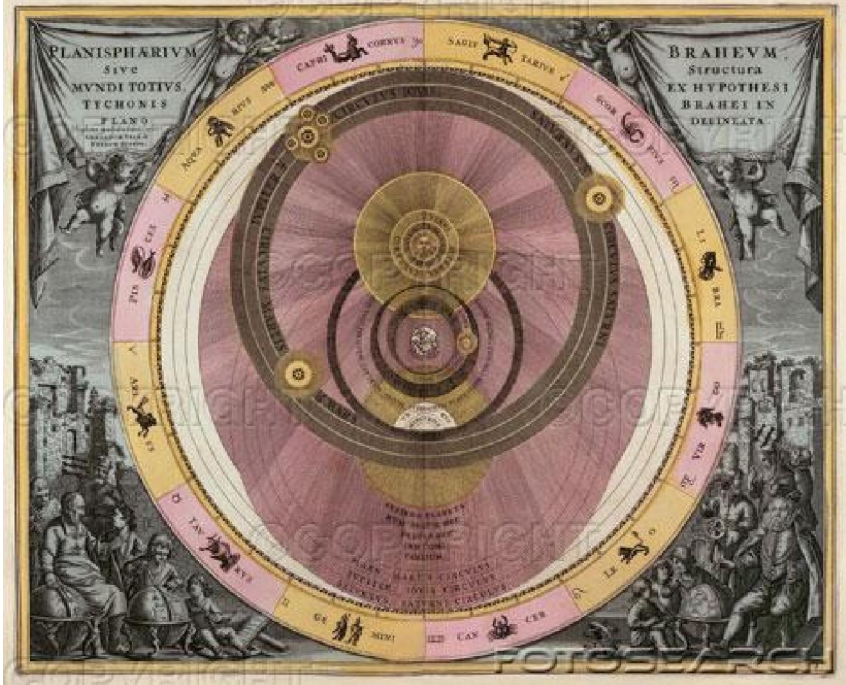

روز	ماه شعبان ۱۴۳۳	بج سرطان	۱۳۹۱ تیر	حزیران (زبان وراثتین)	جایگاه ماه	روز	ایام هفته
پنجشنبه	۱	سرطان 02:09	تیر	۸	جوزا سرطان	۸	پنجشنبه
جمعه	۲	۲	۲	۹	سرطان 07:29 آسد 06:47 بیت	۹	جمعه
شنبه	۳	۳	۳	۱۰	سرطان آسد بیت	۱۰	شنبه
یکشنبه	۴	۴	۴	۱۱	آسد 15:23 سنبله 14:42	۱۱	یکشنبه
دوشنبه	۵	۵	۵	۱۲	آسد سنبله	۱۲	دوشنبه
سه شنبه	۶	۶	۶	۱۳	آسد سنبله	۱۳	سه شنبه

راهنمای طب نجومی

شب اول تا چهاردهم و پانزدهم = نور قمر = افزایش نور

هنگامی که قمر زاید التور باشد (در غیر ایام خسوف)، اقدام به کارهایی که موفقیتش مرهون رشد و افزایش و مطرح شدن و آشکار شدن بیشتر است، مناسب می باشد. اما کارهایی که آشکاری یا افرونی و ازدیاد یا شهرت به مصلحت و موفقیت آن نیست، مانند حجامت و فصد که در آنها خونریزی وجود دارد؛ نامناسب می باشد.

قمر در برج نجمی جوزا

برج نجمی و برج فلکی جوزا با اعضای و اجزای زیر از بدن انسان مرتبط است: بازوها و دستها، انگشتان و شانه ها، غده تیموس، دنده های بالای، ریه، راههای هوایی و تنفسی، نای، اعصاب و سیستم اعصاب، در این وقت اعضا و اجزای مذکور نباید مورد هر گونه اقدام تهاجمی طبی همچون جراحی، نمونه برداری، یا خون گیری، تزریق، و یا واردن کردن فلز یا شیئی دیگر و بکاربردن حرارت یا لیزر قرار گیرند، و در صورت اضطرار با رعایت تدابیر ویژه ایمنی و اضطراری مربوطه انجام شود. در وقت عبور قمر در برج نجمی و برج فلکی جوزا: زمینه ابتلا و شدت بیماریهای زیر بیشتر خواهد بود: امراض ریوی و قفسه ی سینه ، ذات الریه (التهاب ریه)، برسام (ذات الجنب، اماس ششامه ریه)، برنشیت (اماس نایزه) ، تنگی نفس (اسم) و التهاب اطراف قلب (عشاء خارجی قلب). بیماریهای مرتبط با قوه ی ذهنی و سیستم اعصاب، ناراحتی اعصاب، بی قراری مخصوصاً از منشا اعصاب، بی خوابی، ضعف حافظه بعلت ضعف یا بیماری مغزی (فراموشی). افرادی که وضعیت طبی خاصی در این موارد دارند، آمادگیهای لازم را داشته باشند. هر چندفصد(در غیر دست) از موضع قمر در برج جوزا خوب است اما در نیمه اول ماه خوب نیست.

خواجه نصیر طوسی:

جامه پوشیدن سزا باشد سفر کردن رواست
لیک ناخن چیدن و فصد حجامت را خطاست

قمر در برج نجمی سرطان

برج نجمی و برج فلکی سرطان با اعضای و اجزای زیر از بدن انسان مرتبط است: مری، معده، دیافراگم، لوزالمعده، پستان، عروق لنفاوی، شیری، لبههای فوقانی کبد، استخوان سینه، دنده های پایینی، رحم، در این وقت اعضای و اجزای مذکور نباید مورد هر گونه اقدام تهاجمی طبی همچون جراحی، نمونه برداری، یا خون گیری، تزریق، و یا واردن کردن فلز یا شیئی دیگر و بکاربردن حرارت یا لیزر قرار گیرند، و در صورت اضطرار با رعایت تدابیر ویژه ایمنی و اضطراری مربوطه انجام شود. در وقت عبور قمر در برج نجمی و برج فلکی سرطان: زمینه ابتلا و شدت بیماریهای زیر بیشتر خواهد بود: سوء هاضمه، مشکلات معده و گوارشی، گاز در معده (ترش کردن معده)، سرفه کردن، سسکسه کردن، استسقا، دلنگ بودن، مالیخولی (حالت افسردگی، سودا، اضطراب و اندیشه بیهوده راجع بسلامتی خود)، تشنج (غش یا بیهوشی) و حمله در زنان، هیجان زیاد، هیستری، حمله عصبی، سنگهای صفرا، زردی (یرقان)، بیماریهای مربوط به پستان، اختلال در دستگاه لنفاوی، مرض چاقی. افرادی که وضعیت طبی خاصی در این موارد دارند، آمادگیهای لازم را داشته باشند. خواجه نصیر طوسی:

داروی مسهل در او خوردن عجب در خور بود
نامه بنوشتن چه گویم از همه بهتر بود
می سزد گرمابه رفت موی سر بسترد و لیک
فصد و تزویج و بنای نو نهادن نیست نیک

قمر در برج نجمی آسد

برج نجمی و برج فلکی آسد با اعضای و اجزای زیر از بدن انسان مرتبط است: معده (قول خواجه نصیر)؛ قلب، آنورت (شریان بزرگ قلب)، ناحیه ی پشتی ستون فقرات، نخاع، بالای کمر، طحال، مسیر گردش خون، در این وقت اعضای و اجزای مذکور نباید مورد هر گونه اقدام تهاجمی طبی همچون جراحی، نمونه برداری، یا خون گیری، تزریق، و یا واردن کردن فلز یا شیئی دیگر و بکاربردن حرارت یا لیزر قرار گیرند. و در صورت اضطرار با رعایت تدابیر ویژه ایمنی و اضطراری مربوطه انجام شود.

هفته ایام هفته روز	۱۴۳۳ ماه شعبان برج سرطان ۱۳۹۱ نیز حزیران (بان و آثرین)	برج نجمی Sidereal ساعت نجومی بروج فلکی Tropical ساعت نجومی	جایگاه ماه	راهنمای طب نجومی
چهارشنبه	۷	۷	۱۴	سنبله میزان 20:54 20:15
پنجشنبه	۸	۸	۱۵	سنبله میزان
جمعه	۹	۹	۱۶	میزان عقرب 00:09 23:32
شنبه	۱۰	۱۰	۱۷	میزان عقرب
یکشنبه	۱۱	۱۱	۱۸	عقرب قوس 01:40 01:04 هیبوط
دوشنبه	۱۲	۱۲	۱۹	عقرب قوس هیبوط

نوب اول با چهاردهم و با نهم = نور قمر = افزاینش نور
 هنگامی که قمر زاید الثور باشد (در غیر آیم خسوف)، اقدام به کارهایی که موفقیتش مرهون رشید و افزایش و مطرح شدن و آشکار شدن بیشتر است، مناسب می باشد. اما کارهایی که آشکاری با افزونی و اورداد یا شهرت به مصلحت و موفقیت آن نیست، مانند حجامت و فصد که در آنها خونریزی وجود دارد؛ نامناسب می باشد.
تذکره: در صورت تعارض احکام؛ حکم منفی و منع حاکم است

در وقت عبور قمر در برج نجمی و برج فلکی اسد؛ زمینه ابتلا و شدت بیماریهای زیر بیشتر خواهد بود؛ مشکلات معده (قول خواجه نصیر)؛ برگشت خون (استفراغ قی)، تپش قلب، غش (ضعف کردن)، مشکلات کمر و نخاعی، مننژیت نخاعی، خمیدگی ستون فقرات، انورسما (اتساع شریان)، تصلب شرایین و سخت شدن سرخرگها، آنژین صدری، مشکلات خونی، پر خونی (غلظت بودن خون)، کم خونی و مشکلات قلبی، فشارخون بالا یا پایین. افرادی که وضعیت طیبی خاصی در این موارد دارند، آمادگیهای لازم را داشته باشند.

قمر در برج نجمی سنبله
 برج نجمی و برج فلکی سنبله با اعضای و اجزای زیر از بدن انسان مرتبط است؛ ناحیه ی شکم، ناف، روده ی بزرگ و کوچک، لمبای تحتانی کبد، طحال، سیستم عصبی، روده، معده، ناحیه تحتانی اعصاب پشتی، ناخن، در این وقت اعضای و اجزای مذکور نباید مورد هر گونه اقدام تهاجمی طیبی همچون جراحی، نمونه برداری، یا خون گیری، تزریق، و وارد کردن فلز یا شیئی دیگر و بکاربردن حرارت یا لیزر قرار گیرند، و در صورت اضطرار با رعایت تدابیر ویژه ایمنی و اضطراری مربوطه انجام شود. در وقت عبور قمر در برج نجمی و برج فلکی سنبله زمینه ابتلا و شدت بیماریهای زیر بیشتر خواهد بود: پیرنویت (التهاب صفای)، کرم کدو، سوء تغذیه، تداخل در جذب کیلوس، تب تیفوئید (مطبقه)، وبا، آپاندیسیت، تشویش و اضطراب، فشارهای عصبی، اختلالات سیستم گوارشی و روده ای، بیماریهای روده ای، اختلال در وریدهای شکمی، بیماریهای شکمی. افرادی که وضعیت طیبی خاصی در این موارد دارند، آمادگیهای لازم را داشته باشند. **خواجه نصیر طوسی:**
 خوش بود خوش بیع ترکان سمن سیمما به نقد
 بد بود بد زرگری خاصه علاج فصد و عقد

قمر در برج نجمی میزان
 برج نجمی و برج فلکی میزان با اعضای و اجزای زیر از بدن انسان مرتبط است؛ کلیه ها، غده های فوق کلیوی، سیستم اعصاب تنگ کننده و گشاد کننده و کنترل رگها، پوست، مهره های کمری ستون فقرات، ناحیه ی پایینی کمر، رشته های عصبی واقع در کمر، کفل (باسن)، رگهای خونی در این وقت اعضای و اجزای مذکور نباید مورد هر گونه اقدام تهاجمی طیبی همچون جراحی، نمونه برداری، یا خون گیری، تزریق، و وارد کردن فلز یا شیئی دیگر و بکاربردن حرارت یا لیزر قرار گیرند، و در صورت اضطرار با رعایت تدابیر ویژه ایمنی و اضطراری مربوطه انجام شود. در وقت عبور قمر در برج نجمی و برج فلکی میزان؛ زمینه ابتلا و شدت بیماریهای زیر بیشتر خواهد بود هر بیماری مرتبط با کلیه ها و هر چیزی که سبب اختلال در کار آنها شود. این شرایط با زیاده روی و تفریط بیش از حد مرض چاقی پدید می آید، ادرار زیاد، حس پیشاب، تورم و التهاب حالبهایی که کلیه ها را با مثانه ارتباط می دهند، برخی از بیماریهای کلیوی که مشخصه آن وجود البومین در ادرار است، کمر درد، سودا (اگزما) و دیگر بیماریهای پوستی همچنین دلالت دارد بر بیماریهای آمیزشی. افرادی که وضعیت طیبی خاصی در این موارد دارند، آمادگیهای لازم را داشته باشند.

قمر در برج نجمی عقرب
 برج نجمی و برج فلکی عقرب با اعضای و اجزای زیر از بدن انسان مرتبط است؛ آلت تناسلی به جز بیضه ها (قول خواجه نصیر)؛ مثانه، مجرای پیشاب، اندامهای تناسلی، آلات تناسلی (بیرونی) یا جهاز تناسلی (مجراهای خارجی)، دستگاه ادراری- تناسلی، دانه رخم، مقعد، راست روده، کولون نزولی، دم سیگموئید، غده پروستات، بینی و استخوانهای بینی، در این وقت اعضای و اجزای مذکور نباید مورد هر گونه اقدام تهاجمی طیبی همچون جراحی،

نام هفته	روز	ماه شعبان ۱۴۳۳	بیج سرطان	۱۳۹۱ تیر	حزیران (بان سربان و آلتیزین)	جایگاه ماه	
						بروج نجمی Sideral ساعت تحول	بروج فلکی Tropical ساعت تحول
<p>راهنمای طب نجومی</p> <p>شب اول تا چهاردهم و بانزدهم = نور قمر = افزایش نور هنگامی که قمر زاید الثور باشد کارهایی که آشکاری یا افرونی و ازدیاد یا شهرت به مصلحت و موفقیت آن نیست، مانند حجامت و فصد که در آنها خونریزی وجود دارد؛ نامناسب می باشد.</p> <p>شب شانزدهم تا آخر ماه = نور قمر = کاهش نور هنگامی که قمر ناقص الثور باشد (در غیر ایام خسوف)، کارهایی که افرونی و ازدیاد به مصلحت و موفقیت آن نیست، مانند حجامت و فصد که در آنها خونریزی وجود دارد؛ مناسب می باشد.</p>							
سه شنبه	سه شنبه	۱۲	۱۲	۱۳	۲۰	قوس 02:27	جدی 01:51
<p>نمونه برداری، یا خون گیری، تزریق، و یا واردن کردن فلز یا شیئی دیگر و بکاربردن حرارت یا لیزر قرار گیرند. برج عقرب خانه پلوتون است دلالات پلوتون همچون برج عقرب است که ارتباط دارد بر بیماریهای دستگاه تناسلی و سیستم مربوط به دفع فضولات. این فرصتی است برای تغییرات عمقی در هر آنچه سبب دگرگونی شرایط شود همچون فوران کوهای آتشفشان از زیر سطح زمین که از دلالات پلوتون است. دلالات پلوتون در بیماریها بر هر بیماری است که پنهان یا عمیق باشد. افرادی که وضعیت طبی خاصی در این موارد دارند، آمادگیهای لازم را داشته باشند. کاربرد داروی قی آور و استعمال غرغره خوب نیست. خواجه نصیر طوسی:</p>							
چهارشنبه	چهارشنبه	۱۴	۱۴	۱۴	۲۱	قوس 02:27	جدی
<p>ماه چون در عقرب آید نیک باشد یکسره خوردن دارو در کردن طعام و غرغره هم جرات بست شاید هم معاجین ساختن</p> <p>قمر در برج نجمی قوس</p> <p>برج نجمی و برج فلکی قوس با اعضای و اجزای زیر از بدن انسان مرتبط است: قسمت میان ران و تهیگاه (مفصل ران)، ران، استخوان ران، استخوان حرقفی (تهیگاه)، عصبی (دنبالچه ای)، ناحیه خارجی مهره ها، لگن خاصره و سرخرگها و سیاهرگها مرتبط با استخوان لگن خاصره، رشته های عصبی سیاتیک، کبد، سیستم شریانی (سرخرگ)، برج نجمی و برج فلکی قوس با اعضای و اجزای زیر از بدن انسان مرتبط است: قسمت میان ران و تهیگاه (مفصل ران)، ران، استخوان ران، استخوان حرقفی (تهیگاه)، عصبی (دنبالچه ای)، ناحیه خارجی مهره ها، لگن خاصره و سرخرگها و سیاهرگها مرتبط با استخوان لگن خاصره، رشته های عصبی سیاتیک، کبد، سیستم شریانی (سرخرگ)، در این وقت اعضای و اجزای مذکور نباید مورد هر گونه اقدام نهجی طبی همچون جراحی، نمونه برداری، یا خون گیری، تزریق، و یا واردن کردن فلز یا شیئی دیگر و بکاربردن حرارت یا لیزر قرار گیرند، و در صورت اضطرار با رعایت تدابیر ویژه ایمنی و اضطراری مربوطه انجام شود. در وقت عبور قمر در برج نجمی و برج فلکی قوس؛ زمینه ابتلا و شدت بیماریهای زیر بیشتر خواهد بود: ناهماهنگی حرکتی در اعضای حرکتی، سیاتیک، رماتیسم و امراض مرتبط با ران، بعلاوه از آنجاییکه تأثیرات هر برج بر برج مقابل خود نیز منعکس می شود پس ناخوشیها در برج قوس ممکن است شامل بروز مشکلات ریوی مربوط به برج جوزا شود. همچنین قابل توجه است که شکستگی استخوانها در این برج نیز پدید می آیند. برج قوس خانه مشتری است و دلالات مشتری را نیز دارد مشتری دلالت دارد بر جگر سیاه و هر معضل مرتبط با آن. دلالات اصلی مشتری، بسط و گسترش دادن است پس دلالت دارد بر تورم کردن و چیزهایی که رشد می کنند همچون تومورها (غده ها) و دیگر چیزهای زاید که رشد می کنند چه از نوع خطرناک (بد خیم) و چه از نوع بی خطر (خوش خیم). همچنین دلالت دارد بر شروع ازدیاد وزن و زیاده روی در غذا خوردن و وجود زمینه روی آوردن به راههای موهوم آرام بخش و اعتیاد آور.</p> <p>خواجه نصیر طوسی:</p>							
جمعه	جمعه	۱۶	۱۶	۱۶	۲۳	جدی ویال	دلویال
<p>ماه چون در قوس باشد نیک باشد چار کار اولین تزویج و تعلیم آخرین فصد و شکار</p> <p>قمر در برج نجمی جدی</p> <p>برج نجمی و برج فلکی جدی با اعضای و اجزای زیر از بدن انسان مرتبط است: پوست و زانوها، استخوانها، مفاصل، دندانها، در این وقت اعضای و اجزای مذکور نباید مورد هر گونه اقدام نهجی طبی همچون جراحی، نمونه برداری، یا خون گیری، تزریق، و یا واردن کردن فلز یا شیئی دیگر و بکاربردن حرارت یا لیزر قرار گیرند، و در صورت اضطرار با رعایت تدابیر ویژه ایمنی و اضطراری مربوطه انجام شود.</p>							
شنبه	شنبه	۱۷	۱۷	۱۷	۲۴	دلویال 08:09	حوت 07:29
یکشنبه	یکشنبه	۱۸	۱۸	۱۸	۲۵	دلویال	حوت

روز	تاریخ	ماه	تیر ۱۳۹۱	برج سرطان	حزیران (بابی و زائونین)	جایگاه ماه		راهنمای طب نجومی
						بروج نجمی Sideral ساعت تحول	بروج فلکی Tropical ساعت تحول	
دوشنبه	۱۹	۱۹	۱۹	۲۶	حوت	حمل	۱۵:۱۴	<p>شب شانزدهم تا احرماه = نور قمر = کاهش نور</p> <p>هنگامی که قمر ناقص النور باشد (در غیر آیام خسوف)، کارهایی که افزونی و ازدیاد به مصلحت و موفقیت آن نیست، مانند حجامت و فصد که در آنها خونریزی وجود دارد؛ مناسب می باشد</p> <p>تذکر: در صورت تعارض احکام؛ حکم منفی و منع حاکم است</p> <p>در وقت عبور قمر در برج نجمی و برج فلکی جدی؛ زمینه ابتلا و شدت بیماریهای زیر بیشتر خواهد بود: آگزما (سودا) و دیگر امراض پوستی، مشکلات دندان، التهاب مفاصل، بادسرخ (حمزه)، جذام، اختلالات گوارشی. این برج همچنین دلالت دارد بر مشکلات معده که بوسیله ی برج مقابل خود سرطان که در این برج منعکس می شود. برج جدی خانه زحل است و دلالت زحل را نیز تاثیر می پذیرد زحل دلالت دارد بر پوست و استخوانها و به وسیله طبیعتش که محدود کننده است دلالت دارد بر ممانعت کردن (انسداد کردن) و همچنین رشد ضعیف و دلالت دارد بر هر چیزی که سبب انحطاط و فاسد شدن شود.</p> <p>افرادی که وضعیت طبی خاصی در این موارد دارند، آمادگیهای لازم را داشته باشند. کاربرد داروی قی آور و استعمال غرغره خوب است شرب دوا و مسهل خوب نیست. خواجه نصیر طوسی:</p> <p>جادیوی و ساحری را با خدا بردن پناه بد بود دیدار شاهان خاصه فصد و عقد را</p>
سه شنبه	۲۰	۲۰	۲۰	۲۷	حوت	حمل		<p>قمر در برج نجمی دلو</p> <p>برج نجمی و برج فلکی دلو با اعضای و اجزای زیر از بدن انسان مرتبط است؛ فوزک پا، اندامها از زانو تا فوزک پا، مچ پا، پاشنه آشیل، ساق پا، تنفس، بنیابی، در این وقت اعضای و اجزای مذکور نباید مورد هر گونه اقدام نهجمی طبی همچون جراحی، نمونه برداری، یا خون گیری، تریقی، و یا واردن کردن فلز یا شیئی دیگر و بکاربردن حرارت یا لیزر قرار گیرند؛ در صورت اضطراب با رعایت تدابیر ویژه ایمنی و اضطرابی مربوطه انجام شود. در وقت عبور قمر در برج نجمی و برج فلکی دلو؛ زمینه ابتلا و شدت بیماریهای زیر بیشتر خواهد بود؛ پوچ خوردن مچ پا، اختلالات در عملکرد قلب و ورم کردن آن (ادم). این برج همچنین دلالت دارد بر بیماریهایی که بوسیله ی برج مقابل خود است در این برج منعکس می شود مانند مشکلات در سیستم گردش خون، گشاد شدن سیاهرگها (واریس)، اضطراب، گرفتگی عضلانی، التهاب (ورم) مفاصل، تپش قلب. افرادی که وضعیت طبی خاصی در این موارد دارند، آمادگیهای لازم را داشته باشند. فصد(در غیر ساقهای پا) از موضع قمر در برج دلو خوب است. خواجه نصیر طوسی:</p>
چهارشنبه	۲۱	۲۱	۲۱	۲۸	حوت	حمل		<p>قلعه ها و حصنها شاید در او کردن بنا نیک نقل (X نقش) و فصد و تزویج؛ زن و دوشنبه</p>
پنجشنبه	۲۲	۲۲	۲۲	۲۹	حمل	ثور	03:15	<p>قمر در برج نجمی حوت</p> <p>برج نجمی و برج فلکی حوت با اعضای و اجزای زیر از بدن انسان مرتبط است؛ پاهای (قدمین) و انگشتان پا، بیضه ها (قول خواجه نصیر) در این وقت اعضای و اجزای مذکور نباید مورد هر گونه اقدام نهجمی طبی همچون جراحی، نمونه برداری، یا خون گیری، تریقی، و یا واردن کردن فلز یا شیئی دیگر و بکاربردن حرارت یا لیزر قرار گیرند، و در صورت اضطراب با رعایت تدابیر ویژه ایمنی و اضطرابی مربوطه انجام شود. در وقت عبور قمر در برج نجمی و برج فلکی حوت؛ زمینه ابتلا و شدت بیماریهای زیر بیشتر خواهد بود؛ مشکلات و تغییر شکل در پاها، بیضه ها، مرض سل نیز برخی اوقات به عنوان دومین نتیجه ی سرما خوردگی پاها یا دیگر امراض برج حوت پدیدار می شود. این برج همچنین دلالت دارد بر امراض ناحیه شکم که بوسیله ی برج مقابل خود سنبله در این برج منعکس می شود مانند امراض روده ای و تورمها. برج حوت از بیوت نیتون است و نیتون دلالت دارد بر انواع اعتیادها بس در حوت بروز امراض ناشی از مصرف این موارد که ممکن است سبب وقوع هذیان گویی شود رخ می دهد. وقفه در کارهای معمول، بیماریهای تحلیل برنده و بحالی عمومی، هر چیزی که به کارهای عادی در حال انجام آسیب برساند یا بتدریج سبب فرسایش و تحلیل کارها شود. در سیستم ایمنی مشکلاتی بوجود می آید. احتباس مایعات. عدم توازن و هماهنگی سیستم هورمونی بدن، سرمازدگی ها و اختلال در کارکرد غدهها. افرادی که وضعیت طبی خاصی در این موارد دارند، آمادگیهای لازم را داشته باشند. خواجه نصیر طوسی:</p>
جمعه	۲۳	۲۳	۲۳	۳۰	حمل	ثور		<p>ماه جون در حوت آید نیک نبود بی شگفت فصد کردن دست را؛ پای را ناخن گرفت</p>
شنبه	۲۴	۲۴	۲۴	توز	ثور	جوزا	16:11 شرف 15:26	

روز	شماره	ایام هفته	ماه رجب ۱۴۳۳	جوزا	۱۳۹۱ خرداد	نموز باطنی	جایگاه ماه		
							بروج نجومی Sidereal	بروج فلکی Tropical	ساعت نجومی
<p>راهنمای طب نجومی</p> <p>شب شانزدهم تا اخرامه = نور قمر = کاهش نور</p> <p>هنگامی که قمر ناقص التور باشد (در غیر ایام خسوف)، کارهای که افزونی و ازدیاد به مصلحت و موفقیت آن نیست، مانند حجامت و قصد که در آنها خونریزی وجود دارد؛ مناسب می باشد</p> <p>تذکره: در صورت تعارض احکام؛ حکم منفی و منع حاکم است</p>									
<p>قمر در برج نجمی حمل</p> <p>برج نجمی و برج فلکی حمل با اعضای و اجزای زیر از بدن انسان مرتبط است؛ دو نیمکره ی مغز، صورت، ماهیچه ها، غده صنوبری، ارگانهای مختلف در ارتباط با سر و چشمها، در این وقت اعصاب و اجزای مذکور نباید مورد هر گونه اقدام نهاجمی طبی همچون جراحی، نمونه برداری، یا خون گیری، تزریق، و یا واردن کردن فلز یا شیئی دیگر و بکاربردن حرارت یا لیزر قرار گیرند، و در صورت اضطراب یا رعایت تدابیر ویژه ایمنی و اضطراری مربوطه انجام شود. در وقت عبور قمر در برج نجمی و برج فلکی حمل؛ زمینه ابتلا و شدت بیماریهای زیر بیشتر خواهد بود: سردرد، درد اعصاب (بی در بی)، اغما (کما)، و شرایط بیهوشی، امراض مغزی و هوشی و خونریزی مغزی، میگرن، مشکلات سینوسی (درون حفره های پیشانی و گونه ها)، سرماخوردگی سر، خون دماغ، تب، التهاب، خونریزی، فشار خون بالا، جوشها، سوختگی، ناول زدن، گزیدگی و یا نیش حشرات افرادی که وضعیت طبی خاصی در این موارد دارند، آمادگیهای لازم را داشته باشند. قصد(در غیر سر و صورت) از موضع قمر در برج حمل خوب است. کاربرد داروی قی آور و استعمال غرغره خوب است شرب دوا و مسهل خوب نیست.</p>									
یکشنبه	۲۵	۲۵	۲۵	۲۵	۲۵	ثور شرف	جوزا		
دوشنبه	۲۶	۲۶	۲۶	۲۶	۲۶	ثور شرف	جوزا		
<p>قمر در برج نجمی ثور</p> <p>برج نجمی و برج فلکی ثور با اعضای و اجزای زیر از بدن انسان مرتبط است؛ گردن، گلو، سقف دهان، حنجره، لوزه ها، فك (آرواره) پایینی، چانه، گوشها، زبان، تارهای صوتی، و ناحیه ی پس سری، غده تیروئید. مخچه هم تحت تأثیر ثور است همچنین مهره اطلس و مهره های گردن، شریانهای (سرخرگ) کاروتید، وریدهای (سیاهرگهای) ژوگولار، سیاهرگ زیر گلوئی و مویرگها (رگهای خونی کوچک)، در این وقت اعصاب و اجزای مذکور نباید مورد هر گونه اقدام نهاجمی طبی همچون جراحی، نمونه برداری، یا خون گیری، تزریق، و یا واردن کردن فلز یا شیئی دیگر و بکاربردن حرارت یا لیزر قرار گیرند، و در صورت اضطراب یا رعایت تدابیر ویژه ایمنی و اضطراری مربوطه انجام شود. در وقت عبور قمر در برج نجمی و برج فلکی ثور؛ زمینه ابتلا و شدت بیماریهای زیر بیشتر خواهد بود؛ هر چیزی که مرتبط با گلو یا گردن باشد. گلو درد، خشکی گردن، فشار، اضافی وزن، فعالیت کم غده تیروئید، گواتر (غمباد یا بزرگ شدن غده تیروئید)، دیفتری (گلو درد به اعضاء کاذب)، خروسک، سکنه ی ناقص، از آنجایی که هر برجی اغلب بیماریهای برج مقابل خود را نیز منعکس می کند بنابراین در برج ثور ممکن است بیماریهای برج عقرب نیز بروز کند و سبب بیماریهای آمیزشی، یبوست یا قاعدگی نامنظم شود افرادی که وضعیت طبی خاصی در این موارد دارند، آمادگیهای لازم را داشته باشند. کاربرد داروی قی آور و استعمال غرغره خوب است، خونگیری از بدن و شرب دوا و مسهل خوب نیست.خواجه نصیر طوسی؛</p>									
سه شنبه	۲۷	۲۷	۲۷	۲۷	۲۷	جوزا سرطان	جوزا سرطان	03:31	04:15
چهارشنبه	۲۸	۲۸	۲۸	۲۸	۲۸	جوزا سرطان	جوزا سرطان		
پنجشنبه	۲۹	۲۹	۲۹	۲۹	۲۹	سرطان آسد	سرطان آسد	13:13	13:55
<p>قمر در برج نجمی جوزا</p> <p>در هفته اول ماه شعبان ذکر شد.</p>									
<p>قمر در برج نجمی سرطان</p> <p>در هفته اول ماه شعبان ذکر شد.</p>									
<p>قمر در برج نجمی اسد</p> <p>در هفته اول ماه شعبان ذکر شد.</p>									

راهنمای نجومی سلامت تن و روان ماه شعبان

تاریخ	وقایع نجومی طیبی	شروع اتصال تاریخ ساعت	لحظه دقیق اتصال	نهایت انصراف تاریخ ساعت
استمرار وقایع فلکی از ماه قبل				
ادامه ماه حزیران اسکندری	۷ رفته ۲۱ مانده	ادامه تا	۲۲ سرطان	
ادامه سیر کواکب، سیارکها و نقاط کیهانی در برج نجمی از ماه قبل				
قمر در برج نجمی جوزا	۱ رفته ۱ مانده	ادامه تا	۲ سرطان - 07:29	
شمس در برج نجمی ثور	۱ ماه رفته ۰ مانده	ادامه تا	۱ سرطان - 12:15	
بیت + مثلثه عطارد: در برج نجمی جوزا	۱۴ رفته ۵ مانده	ادامه تا	۶ سرطان - 12:46	
بیت زهره: در برج نجمی ثور	۷۸ رفته ۱ ماه مانده	ادامه تا	۱۸ آسد - 02:36	
مریخ در برج نجمی آسد	۶ ماه رفته ۱۳ مانده	ادامه تا	۱۴ سرطان - 08:17	
مشتری در برج نجمی ثور	۸ رفته ۱ سال مانده	ادامه تا	۷ سرطان - 19:09 ۱۳۹۲ هـ. ش	
زحل در برج نجمی سنبله	۲۳ ماه رفته ۳ ماه مانده	ادامه تا	۱۸ میزان - 02:15	
اورانوس در برج نجمی حوت	۱۵ ماه رفته ۵سال و ۱۱ ماه مانده	ادامه تا	۱ جوزا - 15:31 ۱۳۹۷ هـ. ش	
شرف نبتون: در برج نجمی دلو	۴ ماه رفته ۴ ماه مانده	ادامه تا	۱۶ عقرب - 23:35	
پلوتون در برج نجمی قوس	۳ سال و ۷ ماه رفته ۱۱ سال و ۷ ماه مانده	ادامه تا	۱۳ دلو - 08:35 ۱۴۰۲ هـ. ش	
رأس در برج نجمی عقرب	۱۶ ماه رفته ۳ ماه مانده	ادامه تا	۶ سنبله - 17:23	
ذنب در برج نجمی ثور	۱۶ ماه رفته ۳ ماه مانده	ادامه تا	۶ سنبله - 17:23	
شرف قمر آسود: در برج نجمی حمل	۶ ماه رفته ۳ ماه مانده	ادامه تا	۲۵ سنبله - 13:02	
شیرون در برج نجمی دلو	۱۶ ماه رفته ۵سال و ۱۰ ماه مانده	ادامه تا	۴ ثور - 05:46 ۱۳۹۷ هـ. ش	
ادامه سیر کواکب، سیارکها و نقاط کیهانی در برج فلکی از ماه قبل				
قمر در برج فلکی سرطان	۱ رفته ۱ مانده	ادامه تا	۲ سرطان - 06:47	
شمس در برج فلکی جوزا	۱ ماه رفته ۰ مانده	ادامه تا	۱ سرطان - 02:09	
عطارد در برج فلکی سرطان	۱۳ رفته ۵ مانده	ادامه تا	۶ سرطان - 05:24	
زهره در برج فلکی جوزا	۲ ماه رفته ۱ ماه مانده	ادامه تا	۱۷ آسد - 16:43	
مریخ در برج فلکی سنبله	۸ ماه رفته ۱۲ مانده	ادامه تا	۱۳ سرطان - 15:31	
مشتری در برج فلکی جوزا	۹ رفته ۱ سال مانده	ادامه تا	۵ سرطان - 04:40 ۱۳۹۲ هـ. ش	
زحل در برج فلکی میزان	۲۳ ماه رفته ۳ ماه مانده	ادامه تا	۱۵ میزان - 23:34	
اورانوس در برج فلکی حمل	۱۵ ماه رفته ۵سال و ۱۱ ماه مانده	ادامه تا	۲۵ ثور - 18:17 ۱۳۹۷ هـ. ش	
نبتون در برج فلکی حوت	۵ ماه رفته ۱۳سال و ۹ ماه مانده	ادامه تا	۱۱ حمل - 15:01 ۱۴۰۴ هـ. ش	

۱ ماه شعبان = ۱ تیر = ۱ سرطان = ۱ استمرار وقایع نجومی از ماه قبل

تاریخ	وقایع نجومی طبی	شروع اتصال تاریخ ساعت	لحظه دقیق اتصال	نهایت انصراف تاریخ ساعت
	پلوتون در برج فلکی جدی	۳سال و ۷ ماه رفته ۱۱سال و ۷ ماه مانده	ادامه تا	۲ دلو - 03:50 ۱۴۰۲ هـ. ش
	رأس در برج فلکی قوس	۱۶ ماه رفته ۲ ماه مانده	ادامه تا	۹ سنبله - 06:06
	ذنب در برج فلکی جوزا	۱۶ ماه رفته ۲ ماه مانده	ادامه تا	۹ سنبله - 06:06
	قمر أسود در برج فلکی ثور	۶ ماه رفته ۳ ماه مانده	ادامه تا	۲۲ سنبله - 05:20
	شیرون در برج فلکی حوت	۱۷ ماه رفته ۵ سال و ۱۰ ماه مانده	ادامه تا	۲۸ حمل - 11:10 ۱۳۹۷ هـ. ش
ادامه سیر کواکب سبعة در حدود از ماه قبل				
	قمر در برج نجمی جوزا حد مشتری	۱ رفته ۰ مانده	ادامه تا	۱ سرطان - 20:53
	شمس در برج نجمی ثور حد مریخ	۲ رفته ۰ مانده	ادامه تا	۱ سرطان - 12:15
	عطارد در برج نجمی جوزا حد مریخ	۴ رفته ۱ مانده	ادامه تا	۲ سرطان - 22:22
	زهره در برج نجمی ثور حد عطارد	۱۱ رفته ۰ مانده	ادامه تا	۱ سرطان - 22:19
	مریخ در برج نجمی اسد حد عطارد	۱۰ رفته ۱ مانده	ادامه تا	۲ سرطان - 15:32
	مشتری در برج نجمی ثور حد زهره	۷ رفته ۳۰ مانده	ادامه تا	۳۱ سرطان - 17:19
	زحل در برج نجمی سنبله حد مریخ	۳ ماه رفته ۳ ماه مانده	ادامه تا	۱ میزان - 00:58
	اورانوس در برج نجمی حوت حد زهره	۱۵ ماه رفته ۱ سال مانده	ادامه تا	۱۰ سرطان - 14:22 ۱۳۹۲ هـ. ش
	نبتون در برج نجمی دلو حد عطارد	۴ ماه رفته ۴ ماه مانده	ادامه تا	۸ عقرب - 11:00
	پلوتون در برج نجمی قوس حد مشتری	۴۲ ماه رفته ۱۹ ماه مانده	ادامه تا	۱۷ دلو - 18:27 ۱۳۹۲ هـ. ش
	رأس در برج نجمی عقرب حد مریخ	۳ ماه رفته ۲ ماه مانده	ادامه تا	۶ سنبله - 06:11
	ذنب در برج نجمی ثور حد زهره	۳ ماه رفته ۲ ماه مانده	ادامه تا	۶ سنبله - 06:11
	قمر أسود در برج نجمی حمل حد مریخ	۴ رفته ۴۱ مانده	ادامه تا	۱۱ اسد - 17:07
ادامه سیر کواکب سبعة در وجه از ماه قبل				
	قمر در وجه دوم برج نجمی جوزا وجه مریخ و دریجان زهره	۱ رفته ۰ مانده	ادامه تا	۱ سرطان - 12:23
	شمس در وجه سوم برج نجمی ثور وجه و دریجان زحل	۱۰ رفته ۰ مانده	ادامه تا	۱ سرطان - 12:15
	عطارد در وجه سوم برج نجمی جوزا وجه شمس و دریجان زحل	۲ رفته ۵ مانده	ادامه تا	۶ سرطان - 12:46
	زهره در وجه اول برج نجمی ثور وجه عطارد و دریجان زهره (در تراجم)	۶ رفته ۱۹ مانده	ادامه تا	۲۰ سرطان - 15:26
	مریخ در وجه سوم برج نجمی اسد وجه و دریجان مریخ	۷ رفته ۱۳ مانده	ادامه تا	۱۴ سرطان - 08:17
	مشتری در وجه اول برج نجمی ثور وجه عطارد و دریجان زهره	۸ رفته ۴۲ مانده	ادامه تا	۱۲ اسد - 21:51

۱ ماه شعبان = ۱ تیر = ۱ سرطان = ادامه و استمرار وقایع نجومی از ماه قبل

تاریخ

وقایع نجومی طیبی

شروع اتصال
تاریخ ساعت

لحظه دقیق
اتصال

نهایت انصراف
تاریخ ساعت

زحل در وجه سوم برج نجمی سنبله
وجه عطارد و دریجان زهره (در تراجع)

۸ ماه رفته
۴ ماه مانده

ادامه

۱۸ میزان - 02:15

استمرار اتصالات قمر از ماه قبل و سایر احوال قمر

مریخ تثلیث مشتری

۲ رفته ۱ ماه مانده

۲۷ سرطان - 15:38

۱۸ اسد - 12:00

این هنگام دلالت دارد بر بروز تکبر و رفتار عجولانه و نشاط و شادابی مفرط، و انجام ریسکها و اقدامات بیخردانه که سبب زیانهای مالی و درگیریها در محیط کار یا خانه می گردد، سعی کن که به حد و مرز خودت ملتزم بوده و از افراط در جانبداری و تصمیمها و اتخاذ مواضع عجولانه اجتناب کن. در این وقت زمینه کنشیده شدن به برنامه های مخیر و پرهزینه ای که ممکن است به دعاوی قضایی منتهی شود وجود دارد، همچنین فراهم بودن انرژی فراوان برای شخص که آنرا در کارهای افراطی و مبالغه آمیز بکار می گیرد، بطوریکه تاب ماندن در یک محل را نداشته، اقدام به جابجایی ها و سفرها می نماید، رغبت به گذران اوقات به تفریحات و سرگرمی و خوشگذرانی و آنچه بدن مربوط است نیز از دیگر زمینه های این هنگام است، امکان بروز سنگدلی و خودخواهی در برابر خواسته ها یا تنگدستی و گرفتاریهای دیگران، و رفتار انفعالی و عجولانه و بی توجهی به وضعیت آنها که نتایج ناراحت کننده در وضعیت مادی شخص دارد، همراه با اینها؛ امکان افشای اسرار و خیانتهایی در محیط کار، و دستورهای عجولانه و متهورانه و زیاده روی در رفتار انفعالی و عجولانه موجب دشمنیها و درگیریهایی گردیده که زندگی روزمره شغلی را مختل می سازد، این وضعیت فلکی نیز دلالت بر تاثیر منفی روی خون و سیستم گردش خونی مغز و التهاباتی در عدد لنفاوی دارد.

از این هنگام در معاملات پرهیز چه این وضعیت فلکی دلالت دارد بر اینکه معاملات شکست خورده یا منعقد نمی شود، همچنین دلالت دارد بر وجود کمبود در زمینه خوشبینی، ارتباطها و ازدواجهای این هنگام نوعاً از بدبینی مفرط رنج می برد.

قمر تثلیث نبتون

۲ رفته ۰ مانده

۳۱ جوزا - 2:39

۱ سرطان - 2:06

این هنگام زمینه ساز افسردگی و واداشتن به سستی و بی توجهی و نداشتن رفتار راست و پاکیزه در ارتباطات و برخوردها بوده، و تو را به بزرگنمایی مشکلات واداشته؛ و نگرانیهای بی اساس فراهم می کند.

قمر تربیع اورانوس

۲ رفته ۰ مانده

۳۱ جوزا - 12:57

۱ سرطان - 12:12

این هنگام زمینه ساز روحیه سرعت انفعال و لجاجت و بدرفتاری و رفتارهای نامتعارف و دگرگونی های ناگهانی در افکار و احساسات و واداشتن به ارتباطات گذرا و نیز فراف و جدایی می باشد همچنین دلالت دارد بر: دمدمی مزاجی و رغبت به بزرگنمایی حوادث و مشکلات زندگی روزمره و به آن جلوه ای بیش از حجم واقعیش دادن.

قمر مقابله پلوتون

۲ رفته ۰ مانده

۳۱ جوزا - 13:16

۱ سرطان - 12:30

در این هنگام زمینه اهتمام به امور و علوم اسرارآمیز و پنهان؛ و نیز افزایش غریزه آمیزشی وجود دارد.

قمر تثلیث شبرون

۲ رفته ۰ مانده

۳۱ جوزا - 15:40

۱ سرطان - 14:54

قمر توارزی مشتری

۱ رفته ۰ مانده

۱ سرطان - 19:24

۱ سرطان - 6:12

قمر ضد توارزی پلوتون

۱ رفته ۰ مانده

۱ سرطان - 1:17

۱ سرطان - 11:18

قمر تسدیس قمر اسود

۱ رفته ۱ مانده

۱ سرطان - 13:15

۲ سرطان - 12:18

قمر توارزی قمر اسود

۱ رفته ۰ مانده

۱ سرطان - 3:43

۱ سرطان - 13:24

قمر مقارنه عطارد

۱ رفته ۲ مانده

۲ سرطان - 19:48

۲ سرطان - 21:24

در این هنگام قدرت تخیل و ابداع افزایش یافته و نیروی حافظه و توانایی استدلال قوت می گیرد؛ همچنین فراهم کننده کفایتیهای ممتازی در زمینه تجارت است، پیدایش شدن حالت اعتماد به نفس؛ و قدرت و سهولت تعبیر از مقاصد و ایده ها موجب درخشش شخصیت می گردد، وضعیت فلکی مناسبی است که به توازن عقلمی و فکری و روشنی افکار کمک می کند، زمینه ملاقاتهای موفق و جابجاییهای پیش بینی وجود دارد.

۱ ماه شعبان = ۱ تیر = ۱ سرطان = ادامه و استمرار وقایع نجومی از ماه قبل

تاریخ	وقایع نجومی طبی	شروع اتصال تاریخ ساعت	لحظه دقیق اتصال	نهایت انصراف تاریخ ساعت	
۱ ماه شعبان = ۱ تیر = ۱ سرطان = ادامه و استمرار وقایع نجومی از ماه قبل	قمر تبریع زحل	۱ رفته ۱ مانده	۱ سرطان - 16:58	۲ سرطان - 15:48	
	در این هنگام زمینه ضعف اراده و دمدمی مزاجی و ناراضی‌بوی و پنهان‌گیری و لجاحت و میل به افسردگی افزایش می‌یابد زمینه آشفتگی روانی، زیادی حساسیت؛ تغییر حال بی دلیل از خوشرفتاری به بدبینی، از شور و شوق به سستی همت وجود داشته، گریه و ناراحتی از قسمت فایده ای نداشته و تنها شرایط را سختتر می‌کند، امکان بروز به هم ریختگی‌های در سلامتی و بخصوص در رابطه با معده و روده ها وجود داشته، از گوشه‌گیری بپرهیز و سعی کن با افراد خوش برخورد و بانشاط و شاداب؛ خود را سرگرم کنی.				
	قمر نوازی زهره	۱ رفته ۰ مانده	۱ سرطان - 7:10	۱ سرطان - 17:06	
	قمر بطیء السیر	۱۰ رفته ۴ مانده	ادامه تا	شب ۵ سرطان	
	قمر هابط در فلک اوج	۴ رفته ۱۱ مانده	ادامه تا	۱۲ سرطان - 21:10	
	قمر جنوبی هابط از ذنب	۳ رفته ۱۰ مانده	ادامه تا	۱۱ سرطان - 06:29	
	قمر + منزل هفنه	۲ رفته ۰ مانده	ادامه تا	۱ سرطان - 03:01	
	مقارنه قمر با شعری پمانیه	۱ رفته ۰ مانده	۲۱ جوزا - 18:39	۱ سرطان - 19:39	
	استمرار اتصالات سایر کواکب از ماه قبل				
	شمس تثلیث زحل	۱ ماه رفته ۸ مانده	۲۴ جوزا - 15:12	۹ سرطان - 5:00	
	این هنگام دلالت دارد بر کمبود نشاط و شادابی و زیادی مسؤولیتها، احساس اظهار سوء نیت از سوی برخی اطرافیان و عدم تفاهم با ایشان و سردی عواطف، و احساس ظلم رؤسا و سختگیری دوستان در رفتار با تو، لازم است که تلاش بسیاری بکارگیری تا مورد سوء استفاده دیگران واقع نشوی، زمینه احساس گناه و اندوه عمیق وجود دارد، بهتر است که به سلامتیت اهتمام داشته و مواظبت بهداشت چشم و قلب خود نموده و برای دچار نشدن به سوانح، محتاط و برحذر باشی، همچنین زمینه خودخواهی و خشونت و سرسختی در رفتار وجود دارد، مواجه شدن با مشکلات در تحقق برنامه ها، و به هم ریختگی و واژگون شدن اوضاع و آشفتگی امور؛ از نشانه های این وضعیت فلکی است، از سلامتیت که احتمالاً مورد تهدید خستگی شدید بوده، باید مواظبت کنی.				
	زهره مغایله رأس	۱۶ رفته ۲۷ مانده	ادامه تا	۲۸ سرطان - 8:00	
	زهره مغارنه ذنب	۱۶ رفته ۲۷ مانده	ادامه تا	۲۸ سرطان - 8:00	
	زهره تبریع شبرون	۱۶ رفته ۳۰ مانده	۲۸ جوزا - 0:23 ۱۸ سرطان - 4:51	۳۱ سرطان - 23:00	
	زهره تسدیس اورانوس	۱۲ رفته ۲۹ مانده	۱ سرطان - 3:56 ۱۵ سرطان - 5:35	۳۰ سرطان - 2:00	
این هنگام دلالت دارد بر وجود زمینه برای رفتارهای منفعلانه و عجولانه و اختلافات و جدائیها، و یا ایجاد روابط عاطفی که چه بسا عواقب نامطلوب یا وخیمی داشته و سبب بروز رفتارهای عجولانه ای شده که موجب پشیمانی و جدائیهای دردناک می‌شود، احتمال ایجاد روابط گذرا و ناپایدار وجود دارد. و بر وجود زمینه بسیار منفی در ایجاد ارتباط یا مباشرت زوجیت، یکی از طرفین تغییر نظر می‌دهد. و بر زمینه مثبت جهت میل به تغییر و برانگیختن توجه دیگران، این وقت تنها برای ارتباطهای سریع و گذرا و بی نیاز از تعهدات و پایبندیها مناسب است، چون هر گونه ارتباطی که در هنگام این اتصال فلکی رخ دهد؛ هر چند جالب به نظر برسد اما دوامی ندارد. همچنین زمینه بروز حالت دلزدگی از وضعیت فعلی و علاقه به آشنایی و گذراندن با اشخاص تازه و اراده پیوسته برای تغییر و شهرت وجود دارد، لذا ازدواج در این هنگام نوعاً از روی پذیرش جدی نبوده؛ بلکه از روی علاقه به شهرت و میل به تغییر وضعیت بوده، و لذا نوعاً ناموفق و سرانجامهایی ناپسند مانند طلاق فضیحت بار داشته، یا اینکه صرفاً موجب شهرت و نامادری شخص می‌شود.					

نهایت انصراف تاریخ ساعت	لحظه دقیق اتصال	شروع اتصال تاریخ ساعت	وقایع نجومی طبی	تاریخ
۱۹ سرطان - 19:00	۴ سرطان - 6:54	۱۲ رفته ۱۸ مانده	شمس تثلیث نپتون	
<p>این هنگام زمان هنگام دلالت دارد بر: میل به دنبال کردن آرزوها و برنامه های خیالی؛ مواجه شدن زندگی با قدری پیچیدگی و جنجال و اضطراب، در حل مشکلات امکان تمایل به داروهای مسکن و آرام بخش و راههای واهی برای فراموشی مشکلات وجود دارد؛ احتمال اینتلاهی به بیماریهای ناشناخته و مرموز، و دچار شدن به سر در گمی دیوانه کننده و انکار واقعیت و پناه بردن به عالم موهوم، وجود زمینه ارتکاب اشتباهاتی در تشخیص و تصمیمها که سبب مشکلات بزرگی در زندگی عاطفی یا شغلی می گردد، و نیز زمینه جذب به یک شخص یا وضعیت؛ تنها بخاطر اینکه پناهی باشد برای نجات از غصه ها و مأوی برای دور کردن از سختی زندگی، همچنین بروز عدم تمرکز ذهنی و فراموشکاری و تحیر و تردد و ناتوانی از ادامه یک گفتگو یا گرفتن یک تصمیم، و نیز تسلیم شدن به محیط اطراف یا بزرگ آنها، امتناع از شنیدن نصیحت و راهنمایی و هشدارهای نزدیکان؛ حتی در وقتی که به تو ثابت می کنند در اشتباهی، بهانه و دلیل تراشی برای توجیه موضع خود؛ از دیگر عوارض این هنگام می تواند باشد، در این هنگام لازم است که از پناه بردن به داروهای مسکن و آرام بخش یا راههای واهی؛ یا ارتباط با اشخاص و گروههای افراطی و یا برقراری روابط بی فایده و بی نتیجه؛ بهره‌ریزی، و دلالت دارد بر زمینه بروز اصطکاک ناشی از سوء تفاهم و تبدیل مشکلات ساده به اختلافات شدید، از دست رفتن نشاط و شادابی در این هنگام شروع می شود. عدم وجود زمینه مناسب جهت ازدواج، آرزوهای واهی و وعده های دروغین برای ازدواج و آینده عالی مطرح می شود، ولی توهم و خیالی بیش نبوده و هیچگونه تعهد و التزامی به این وعده ها نیست.</p>				
۱ سرطان - 22:00	۲۸ جوزا - 5:03	۶ رفته ۰ مانده	زهره تواری مشتری	
۲۵ سرطان - 18:00	۱۰ سرطان - 23:10	۶ رفته ۲۴ مانده	شمس تربیع اورانوس	
<p>این هنگام دلالت دارد بر: افزایش حالت لجاجت و سرسختی و رفتار عجولانه، و استقلال طلبی شدید و رفتار نامتعارف؛ سبب اشتباه در تشخیصها و قضاوتها و تصمیم گیریها شده، و با تحولات سخت و خشن مواجه می گردد، میل به مبالغه در ارزیابی توان و نیروی خود؛ سبب دچار شدن سوانح قلبی یا تشنج می شود. برای پذیرش و انجام وظایف خانوادگی و شغلی احساس سختی کرده، بجای اینکه وضعیت جدید را پذیرفته و به آن راضی شوی؛ تصمیم به تغییر هر چیز می گیری. این هنگام خطیری است برای سلامتی، بطوریکه زمینه دچار شدن به نوسانات مهمی در محدوده قلب یا چشم یا افت قند خون وجود دارد، این وقت به تجدید نظر در امور زندگی و تنظیم آن وا می دارد، و درگیریهای دردناک با محیط اطراف فراهم کرده، و موجب آشفتگی شدید در روابط و علائق شده، بطوریکه تفاهم را سخت می کند، باید برخی از تصورات و بایسته هایت را تغییر دهی و از آنها چشم پوشی کنی چون هنوز با شخصیت تو و زندگی انسجام نپذیرفته، شرایط تو را به تعدیل عادات و رفتار در برابر محیط و سازگاری با آن و نیز نوگرایی و ایجاد اصلاحات در برنامه ها واداشته، در این وقت امکان تغییر مکان و یا رفتن از وطن و محل اقامت وجود دارد. و دلالت دارد بر وجود زمینه بسیار منفی که موجب به هم ریختگی و مشکلات مستمری می گردد. و بر وجود زمینه جهت احساس زن و شوهر به از دست دادن استقلال و آزادی شخصی اشان، در این هنگام ممکن است رابطه زوجیت به سبب مشکلات جنجالی رو به سردی و آسیب برود. و دلالت دارد بر وجود زمینه و فراهم بودن جلب شهرت و قدرشناسی دیگران، ولی یک جهت بسیار منفی هم دارد، هنگام توجه و ایجاد رابطه نبوده این وقت میل به یک نوع غیر متعارف از روابط را فراهم کرده روابطی که با تغییر همراه بوده، این وقت برای روابط گذرا و غیر دائمی، و نیز ارتباطات بر اساس سرگرمی، و نیز معاشرت و روابط زناشویی زوجین مناسب می باشد، ایجاد ارتباط در این هنگام بسیار برانگیزنده و جذاب بوده دوامی نداشته و به روابط پایدار مانند ازدواج منتهی نمی شود، روابط برقرار شده در این هنگام بدون پیچیدگی و تندی پایان می یابد.</p>				

۱ ماه شعبان = ۱ تیر = ۱ سرطان = ادامه و استمرار وقایع نجومی از ماه قبل

تاریخ	وقایع نجومی طبی	شروع اتصال تاریخ ساعت	لحظه دقیق اتصال	نهایت انصراف تاریخ ساعت
	عطارد تسدیس مریخ	۶ رفته ۱۴ مانده	۱ سرطان - 13:14	۱۵ سرطان - 13:00
	این هنگام دلالت دارد بر افزایش مهارت؛ و عزم و اراده؛ و علاقه به تحرک؛ و رغبت به شوخ طبعی؛ و انتقاد دیگران، و وجود شوق به انجام ابتکار عملها و افزایش فعالیتهاى بدنی و فکری؛ و فراهم شدن مهارتهاى دستى و دقت و سرعت در انجام کارها دارد. و دلالت دارد بر افزایش زمینه و نیاز مردم به گفتگو و بحث و بررسی، وقت مناسبی برای تلاشهایی در راه مصالحه و برچیدن اختلافات و نیز بررسی مشکلات ارتباطی بین دوستان و همسران.			
	شمس مقابله پلوتون	۶ رفته ۲۴ مانده	۹ سرطان - 18:02	۲۵ سرطان - 2:00
	این هنگام دلالت دارد بر: ایجاد موانعی در مسیر موفقیتها، و نیز ایجاد دشمنهای بنهان، و فزونی و تشدید غریزه آمیزش، که به سلامت تو آسیب رسانده و موجب ابتلا به بیماریهای خطر می گردد و دلالت دارد بر ناتوانی در رقابت؛ همراه با تخریب خود بطور ناخواسته؛ در هیچ شرایطی نباید در این هنگام فعالیت برای هیچ کار و برنامه ای را شروع کنی. و دلالت دارد بر عدم وجود زمینه جهت برقراری روابط و طرحها و فعالیتها، ازدواج در این وقت نوعاً بزودی به جدایی منتهی شده بلکه بیش از این فراهم کننده سیلی از بحرانها و مشکلات پایان ناپذیر است، روابط این هنگام کدرا و بی دوام بوده و دیری نمی باید، و دلالت بر جاذبیت سریع ولی گذراست.			
	زهره ضد نوازی پلوتون	۶ رفته ۲ مانده	۲۹ جوزا - 16:14	۳ سرطان - 17:00
	عطارد تسدیس قمر آسود	۶ رفته ۲ مانده	۲۰ جوزا - 7:41	۴ سرطان - 18:00
	عطارد تربیع زحل	۵ رفته ۶ مانده	۲۱ جوزا - 19:05	۷ سرطان - 17:00
	این هنگام دلالت بر فراهم بودن خستگی و اضطراب و نگرانی و احتیاط و افسردگی و تشدید توهم و خیال داشته، و زمینه برانگیزی ذهنی و تلون مزاج نیز بوده، برخی در معرض خستگی مفرط و آسیب به سلامتی قرار دارند. سریع الانفعال و زیادی شک و بدبینی از عوارض این وقت است، رفتارهای شخص تاثیر منفی بر روابط شغلی و دوستانه گذاشته، کمتر انتقاد دیگران کن، بسیار مواظب باش در همه مراسلات و صحبتهايت؛ چه بسا سخت موجب سوء تفاهم دیگران بشود. عدم وجود زمینه مناسب جهت برقراری ارتباط و تبادل افکار، چه این وقت مانع تبادل دیدگاهها به آسانی و روانی و آزادی می گردد، که منجر به عدم تفاهم می شود. و دلالت دارد بر منع روابط عاطفی از شکوفایی و تحول که منجر به سردی و سستی روابط می گردد			
	مشتری تربیع شنبون	۵ رفته ۲ ماه مانده	۲ اسد - 16:09	۲۲ سنبله - 3:00
	شمس تثلیث شنبون	۵ رفته ۲۵ مانده	۱۱ سرطان - 3:23	۲۶ سرطان - 11:00
	زهره نوازی قمر آسود	۴ رفته ۴ مانده	۳۰ جوزا - 18:17	۵ سرطان - 21:00
	زهره تربیع نبتون	۴ رفته ۱۸ مانده	ادامه	۱۹ سرطان - 6:00
	این هنگام دلالت دارد بر: بروز توهم سست و ناپایدار؛ ابراز علاقه به کسی که به تو رغبتی ندارد، باید واقعبیت را در نظر بگیری و بجای اینکه واکنشهایی عنادآمیز و لجاجانه داشته باشی؛ پاسخهای مناسب بدهی. همچنین دلالت دارد بر وجود زمینه برای نگرانی و ناامیدی در زندگی عاطفی، که به مصرف بی رویه داروهای آرامبخش و نشاط آور و روی آوردن به فراموشی ناکامیها. همچنین دلالت دارد بر زمینه منفی جهت امور مالی، بلکه زمینه خسارتهای مالی درازمدت و زیانهای مستمر، که باعث ایجاد شکافهای مالی می شود؛ وجود دارد. و دلالت دارد بر ایجاد رابطه و خواستگاری و ازدواج در این هنگام مناسب نبوده، چه اینکه مدتش کوتاه بوده و دوامی نداشته و به طرفین از نظر مالی هزینه بسیار سنگینی تحمیل می کند.			
	زهره مقارنه مشتری	۴ رفته ۱ ماه مانده	ادامه	۲ اسد - 9:00
	این هنگام دلالت دارد بر بروز مشکلاتی در زندگی عاطفی، و نیز تندی اخلاق و سختی در معاشرت و اسرافکاری و کشیدگی شدن به خیالات و اوهام گردیده، همچنین وجود زمینه برای بروز امیال نامتعارف و تنشهایی در روابط عاطفی و دوستیها، افراط در هزینه ها برای تحقق امیال، و زیاده روی در خوراک که منجر به اختلالاتی در سلامتی یا افزایش وزن می گردد. هر چند هنگام مناسبی برای فعالیتهاست ولی به معنای حتمی بودن بروز مشکلات نیست، میل به عبور از موانع و مشکلات و زمینه توفیق به آن و رسیدن به اهداف، زمینه عدم دست و دلبازی و میل به بخل با شرکت بیمه ای که این وضعیت فلکی در تأسیس هست قرارداد میند چه بسا بی رحم عمل کند و پاسخگویی تعهداتش نباشد.			

۱ ماه شعبان = ۱ تیر = ۱ سرطان = ادامه و استمرار وقایع نجومی از ماه قبل

تاریخ	وقایع نجومی طبی	شروع اتصال تاریخ ساعت	لحظه دقیق اتصال	نهایت انصراف تاریخ ساعت
	شمس توازی عطارد	۴ رفته ۲ مانده	۲۱ جوزا - 22:20	۲ سرطان - 20:00
	مریخ توازی اورانوس	۲ رفته ۶ مانده	۳ سرطان - 3:28	۷ سرطان - 15:00
	مریخ ضد توازی شبترون	۲ رفته ۶ مانده	۳ سرطان - 2:47	۷ سرطان - 16:00
	پلوتون ضد توازی قمر آسود	۴۹ رفته ۲ ماه مانده	۲۰ سرطان - 16:16 ۲۴ جوزا - 19:48	۲۳ اسد - 3:00
	مشتری توازی قمر آسود	۴۷ رفته ۹ مانده	۹ جوزا - 11:25	۱۰ سرطان - 15:00
	اورانوس ضد توازی شبترون	۴۵ رفته ۲ ماه مانده	۴ سرطان - 4:12 ۲۰ سرطان - 7:48	۷ سنبله - 15:00
ادامه سایر وقایع فلکی از ماه قبل				
	تراجم زحل در برج نجمی سنبله	۴ ماه رفته ۳ مانده	ادامه _____	۴ سرطان - 01:00
<p>دلالت اجمالی: از آنجا که کوکب زحل به طور کلی دلالت دارد بر: اکتفای ذاتی و خودکفایی و به خود متکی بودن و استغنائی از دیگران، تأدیب نفس، خویشتن داری، ناظم و مرتب کننده، انتظام و انضباط، قابلیت استغناء طبع، غرور، صبر و بردباری، حاصل کردار انسان، مسئولیت، پایداری، مری بودن، رفتار پدرا نه داشتن، استقامت، لذا در حالت تراجم اثرات زحل و خواص و موارد مربوط به دلالتهای زحل طی این ایام کاهش چشمگیری پیدا می کند. هنگام تراجم بطور کلی زمان تأمل و بازنگری در کارها است نه شروع هر کاری، و برای شروع کارهای مربوط به کوکب متراجع نامناسب است.</p>				
<p>دلالت تفصیلی: تراجم زحل به طور کلی: طی ۴/۵ ماه که زحل در تراجم است ممکن است که واژگونی، آشفتگی و تأخیر در کارها به وجود آید. افزایش زمانبری کارهای ناتمام می تواند ناگهان مطرح شود یا سبب شود شما از مسیر اصلی خود خارج شوید. مسئولیتها و تعهدات اضافی و کارهای وقت گیر برای شما در این روزها پدید می آید. میزان پیشرفت کارها ممکن است مغایر با انتظارات باشد.</p>				
<p>توصیه: زمان آن است که از سرعت خود بکاهید و به اطراف خود خوب نگاه کنید زمان آن نیست که گامهای بلند در زندگی خود بردارید و یا پروژه های تجربی را آغاز کنید. در عوض از این زمان برای ارزیابی دوباره و تقویت آنچه هم اکنون در حال انجام آن هستید استفاده کنید.</p>				
	تراجم پلوتون در برج نجمی قوس	۲ ماه رفته ۳ ماه مانده	ادامه _____	۲۶ سنبله - 20:07
<p>دلالت اجمالی: از آنجا که کوکب پلوتون به طور کلی دلالت دارد بر: حساسیتهای فیزیکی.. لذا در حالت تراجم اثرات پلوتون و خواص و موارد مربوط به دلالتهای پلوتون طی این ایام کاهش چشمگیری پیدا می کند. هنگام تراجم بطور کلی زمان تأمل و بازنگری در کارها است نه شروع هر کاری، و برای شروع کارهای مربوط به کوکب متراجع نامناسب است.</p>				
<p>دلالت تفصیلی: تراجم پلوتون به طور کلی: در این زمان اتفاقهای غیر منتظره و ناگهانی در زندگی شما رخ می دهد. در این زمان حس بی رحمی در برخی افراد شعله ور می شود که سبب بروز درگیری با دیگران، جنگ، خودپرستی و خود شیفتگی می شود. دشمنی، کینه ورزی، تنفر و رفتارهای تعیض آمیز در این زمان بیشتر در جامعه مشاهده می شود.</p>				
<p>توصیه: در این زمان از هر آنچه که موجب درگیری با دیگران می شود دوری کنید.</p>				

نهایت انصراف تاریخ ساعت	لحظه دقیق اتصال	شروع اتصال تاریخ ساعت	وقایع نجومی طبی	تاریخ
18:06 – هسرتان	ادامه —	۱ ماه رفته ۴ مانده	<p>تراجم زهره در برج نجمی ثور</p> <p>دلالت اجمالی: از آنجا که کوکب زهره به طور کلی دلالت دارد بر: عواطف و احساسات، زیباییها، ذوق و سلیقه، شکلهای مطلوب پول و سلامتی و روابط زنانه و تعامل اجتماعی در هر سطحی و حاکم بر مسائل ازدواج و دیگر مشارکتها، عیش و عشرت، خلافت و نماینده زیبایی و محبت است. لذا طی تراجم اثرات زهره کاهش چشمگیری پیدا می کند. هنگام تراجم بطور کلی زمان تأمل و بازنگری در کارها است نه شروع هر کاری، و برای شروع کارهای مربوط به کوکب مترجم نامناسب است.</p> <p>دلالت تفصیلی: در هنگام تراجم زهره؛ دیدارها کاهش پیدا می کند، کند شدن روند مذاکرات در تمام زمینه ها خصوصاً در زمینه های صنعتی، قانونی، شرعی و تلاشهای دیپلماسی انتظار می رود. از آنجا که کوکب زهره نماینده عواطف و زیبایی است بنابراین این در حوزه در زندگی در هنگام تراجم تحت تأثیر قرار می گیرند. روابط عاطفی گذشته ممکن است ناگهان دوباره نمایان و زیبایی زیاد مهم بنظر نمی رسند. ضمناً در این زمان عملهای پلاستیک در زیبایی نباید انجام گیرد. زمان مناسبی برای فروش لباسهای جدید نیست. احساسات عاطفی در این زمان آشکار نمی شود. در این هنگام زمان مناسبی برای خواستگاری و یا پیگیری دعای قضایی و یا جستجو برای مسکن نیست. چون تراجم زهره به تدریج انجام می گیرد؛ به تدریج رغبت به روابط آمیزشی نیز کم می شود. این وضعیت فلکی برای برقراری یک ازدواج موفق مناسب نیست. به نظر می رسد که اثرات زهره در کلیه برج ششبه و یکسان باشد ولی مسلماً میزان اثرات آن در افراد متفاوت خواهد بود. در زمینه امور عاطفی خواستگاری، عقد، ازدواج، زفاف، انعقاد، آمیزش؛ هر گونه اقدام یا قرارداد یا معامله یا توافقنامه ای برای عقد و ازدواج نامناسب است. در این زمان خریدهایی که در آنها ذوق و سلیقه و زیبایی شناسی مهم است انجام نگیرد. زمینه رخداد تأثیرات منفی در روابط زناشویی طی تراجم زهره وجود دارد. در این زمان مراقبتهای ویژه ای در ارتباطهای اجتماعی، خانوادگی انجام گیرد. پروژه های مالی و هنری ممکن است نیاز به انجام دوباره داشته باشند. هرچیزی که سرکار با خلافت داشته باشد مانند نقاشی، تزئینات(نورایی) یا عملهای جراحی زیبایی بهتر است زمانی انجام شود که زهره در تراجم نباشد چون ممکن است نیاز به انجام دوباره داشته باشد. روابط دوستانه آغاز شده در این زمان باید دوباره مورد بررسی قرار گیرد. تصمیمات مالی گرفته شده در این زمان بازنگری شوند.</p>	۱ ماه شعبان = ۱ تیر = ۱ سرتان = ادامه و استمرار وقایع نجومی از ماه قبل
22:53 – ۱۹ عقرب	ادامه —	۱۳ رفته ۵ ماه مانده	<p>تراجم نپتون در برج نجمی دلو و جدی</p> <p>دلالت اجمالی: از آنجا که کوکب نپتون به طور کلی دلالت دارد بر: آرمان گرایی، اعتقادات، دین، ایمان، اخلاص، معنویت؛ (در زمینه های مثبت)، و اعتیاد، فرار از واقعیات، واقع بین نبودن، ساده لوحی، سرخوردگی، بیشرافی و تقلب (در زمینه های منفی)، لذا در حالت تراجم اثرات نپتون و خواص و موارد مربوط به دلالتهای نپتون طی این ایام کاهش چشمگیری پیدا می کند. هنگام تراجم بطور کلی زمان تأمل و بازنگری در کارها است نه شروع هر کاری، و برای شروع کارهای مربوط به کوکب مترجم نامناسب است.</p> <p>دلالت تفصیلی: تراجم نپتون به طور کلی: در این زمان مرز بین حقیقت و خیال(وهم) مشخص نیست. و انرژی زندگی خیالی بیشتر از زندگی حقیقی است. بنابراین رؤیایا در این زمان بر شما غلبه بیشتری دارند.</p> <p>توصیه: به شرم و فراست خود اعتماد کنید و به اندیشه ها و تفکر خود احترام بگذارید تا مرزهای حقیقت و وهم و خیال را دریابید.</p>	

تاریخ	وقایع نجومی طیبی	شروع اتصال تاریخ ساعت	لحظه دقیق اتصال	نهایت انصراف تاریخ ساعت
	تراجع شیرون در برج نجمی دلو	۶ رفته ۵ ماه مانده	ادامه	۲۳ عقرب - 11:35
	تراجع رأس در برج نجمی عقرب	۳ رفته ۶ مانده	ادامه	۷ اسرطان - 06:22
	تراجع ذنب در برج نجمی ثور	۳ رفته ۶ مانده	ادامه	۷ اسرطان - 06:22
شب اول ماه شعبان تحویل شمس به درجه ۱ برج فلکی اسرطان ساعت ۲:۰۸				
روز اول ماه شعبان تحویل شمس به درجه ۱ برج نجمی جوزا ساعت ۱۴:۱۳				
افزایش نور قمر	شب اول ماه	ادامه	شب پانزدهم ماه	
<p>هنگامی که قمر زاید التور باشد (در غیر آیام خسوف)، اقدام به کارهایی که موفقیتش مرهون رشد و افزایش و مطرح شدن و آشکار شدن بیشتر است، مناسب می باشد. اما کارهایی که آشکاری یا افزونی و ازدیاد یا شهرت به مصلحت و موفقیت آن نیست، مانند حجامت و فصد که در آنها خونریزی وجود دارد؛ نامناسب می باشد.</p>				
هنگام اجتماع	شب اول ماه	ادامه	شب هفتم ماه	
<p>*این هنگام مد رطوبات ایدان میباشد؛ همچنانکه در اوقات مد آب دریا بالا بیاید، در این وقت نیز رطوبات بدن از عمق باطن هر عضو یا جز بدن روی به ظاهر او می نهد.</p> <p>کارهایی که در این اوقات شروع می گردد، با تحول و دگرگونیهای مثبت به سمت آینده بهتر مواجه می گردد، به شرط اینکه تکیه بر دیگران نداشته باشید.</p> <p>از نظر ارتباطات اجتماعی و خانوادگی: دوران اجتماع قمر، زمینه ساز افزایش حالت اعجاب همسران (مرد یا زن) بوده و بالتبیین سبب افزونی توقعات آنها شده، فلذا بهتر است که از توقعات در این مرحله پرهیز نموده، و برای اجتناب از پیدایش اختلافات کوتاه بیایند. در این وقت تأسیس و ایجاد ارتباطهای عاطفی نوعاً موفقیت آمیز نبوده، چون این گونه ارتباطات حاصله در این مرحله، به آرزوهای غیر واقعی منتهی شده که نوعاً محقق نمی شود.</p>				
آغاز فصل تابستان و شروع انقلاب صیفی	اسرطان	ادامه	۱ میزان	
قمر در وجه سوم برج نجمی جوزا وجه شمس و دریجان زحل	۱ اسرطان - 12:23	ادامه	۲ اسرطان - 7:32	
قمر در برج نجمی جوزا حد زهره	۱ اسرطان - 20:53	ادامه	۱ اسرطان - 6:35	
قمر در برج نجمی جوزا حد مریخ	۱ اسرطان - 6:35	ادامه	۲ اسرطان - 20:04	
قمر + منزل ذراع	۱ اسرطان - 03:01	ادامه	۲ اسرطان - 04:22	
مقارنه قمر با ذراع مقبوضه	۱ اسرطان - 05:21	اسرطان - 06:19	۱ اسرطان - 07:17	
مقارنه قمر با کاستور نوا المقدم	۱ اسرطان - 05:41	اسرطان - 06:38	۱ اسرطان - 07:37	
مقارنه قمر با شعری غمبصاء	۱ اسرطان - 16:23	اسرطان - 17:20	۱ اسرطان - 18:18	
قمر تسدیس مریخ	۱ اسرطان - 19:12	ادامه	۱ اسرطان - 6:35	
<p>این هنگام زمینه ساز ستیزه جویی؛ کم حرفی؛ دشمنی با زنان؛ یعنی رفتارهایی را ببینی که به این مواضع کشیده بشوی، و به افزایش خیال و توهم (که تو را به دورترین احتمالات می کشاند) و خصوصت با زنان منتهی شود می باشد، بهتر است که در این هنگام به هیچ کاری مهمی دست نیازیده و به استراحت پرداز، این وضعیت برای سلامتی بویژه روان بسیار مضر می باشد. تو را به حالت بی قیدی و بی تفاوتی و اسراف و تندی در رفتار و زیربار رفتن می کشاند، این وقت از نظر انسجام خانواده نامناسب است.</p>				
قمر تسدیس مریخ	۱ اسرطان - 6:35	۲ اسرطان - 19:18	۲ اسرطان - 19:00	
<p>در این هنگام زمینه افزایش شجاعت و دلیری و مقاومت و روحیه مبارزه با سختیها وجود داشته، وقت مناسبی برای دفاع از اندیشه ها و حقوق تو و نیز برداشتن گامهای مهم می باشد. و دلالت دارد بر وجود زمینه جهت بر امور عاطفی، ولی بهتر است که از هر اقدام و یا فعالیت مهمی مانند ازدواج یا اشتغال پرهیز کرد، چه اینکه جنبه احساساتی آن بر آن غالب خواهد بود.</p>				

۱ ماه شعبان = ۱ تیر = ۱ اسرطان = استمرار وقایع نجومی از ماه قبل

تاریخ	وقایع نجومی طیبی	شروع اتصال تاریخ ساعت	لحظه دقیق اتصال	نهایت انصراف تاریخ ساعت
۱ شعبان = ۱ تیر	قمر تسدیس مشتری	۱ سرطان - 12:00	۲ سرطان - 11:19	۲ سرطان - 10:12
	در این هنگام زمینه فراهم شدن عطوفت و مودت و محبوبیت و محبوبیت اجتماعی و سلامتی و بهره مندی نزد جنس مخالف، وجود دارد و این وقت به آشنایی با اشخاص ذي نفوذ کمک کرده، و زمینه مورد تقدیر قرار گرفتن از مسؤولان ما فوق نیز هست. همچنین دلالت بر بروز رفتار خوشبینانه و کریمانه، و ترغیب به مسافرتها و دیدارهای مفید برای وضعیت خود؛ دارد.			
	شمس در برج نجمی جوزا	۱ سرطان - 12:15	ادامه تا	۲ آسد - 23:09
	شمس در برج فلکی سرطان	۱ سرطان - 02:09	ادامه تا	۱ آسد - 13:01
	شمس در وجه اول برج نجمی جوزا وجه مشتری و دریاخان عطارد	۱ سرطان - 12:15	ادامه تا	۱۲ سرطان - 23:53
شمس در برج نجمی جوزا حد عطارد	۱ سرطان - 12:15	ادامه تا	۸ سرطان - 19:11	
زهره در برج نجمی ثور حد زهره	۱ سرطان - 22:19	ادامه تا	۱۵ سرطان - 19:19	
۲ شعبان = ۲ تیر	قمر خالی السیر	۲ سرطان - 19:48	ادامه تا	۲ سرطان - 7:32
	بیت قمر: در برج نجمی سرطان			
	قمر در برج فلکی آسد	۲ سرطان - 06:47	ادامه تا	۴ سرطان - 14:42
	قمر در وجه اول برج نجمی سرطان وجه زهره و دریاخان قمر	۲ سرطان - 7:32	ادامه تا	۳ سرطان - 2:25
	قمر در برج نجمی جوزا حد زحل	۲ سرطان - 20:04	ادامه تا	۲ سرطان - 7:32
	قمر در برج نجمی سرطان حد مریخ	۲ سرطان - 7:32	ادامه تا	۳ سرطان - 20:47
	قمر + منزل نثره	۲ سرطان - 04:22	ادامه تا	۲ سرطان - 11:49
	قمر تسدیس زهره	۲ سرطان - 23:30	۳ سرطان - 21:50	۴ سرطان - 19:54
	در این هنگام زمینه افزایش ناتوانی و تمایل به آشوب و دگرگونی، و پیدایش رغبتها و میلیهایی که به ناکامی و نا امیدهای عاطفی منتهی می شود وجود داشته، مواظب گفتار و رفتار باش ممکن است دیگران را بدون اینکه خودت متوجه شوی ناراحت و اذیت کنی، همچنین وجود زمینه برای پیداشدن روحیه بسیار حساس و فوق العاده احساسی و عاطفی، تو را به بزرگنمایی امور و فاجعه آمیز قراردادن آنها می کشد، در این وقت از نزاع درونی میان غرایز و عواطف رنج می ببری.			
	قمر تثلیث اورانوس	۲ سرطان - 23:54	۳ سرطان - 22:37	۴ سرطان - 21:00
در این هنگام زمینه فراهم شدن افکار بکر و ابتکاری؛ و سرگرمیهای پیش بینی نشده و افزایش اهتمام به علوم روز و تلویزیون و سینما و.. و میل به هر چه فوق العاده و عجیب است؛ وجود دارد. این هنگام دلالت دارد بر: برانگیزنده تخیل و بوجود آورنده ایده ها و طرحهای متهورانه که ندرتاً محقق می گردد، نیاز به خویشتن داری و عدم فرار از مسؤولیت.				
عطارد در برج نجمی جوزا حد زحل	۲ سرطان - 22:22	ادامه تا	۶ سرطان - 12:46	
مریخ در برج نجمی آسد حد مریخ	۲ سرطان - 15:32	ادامه تا	۱۴ سرطان - 08:17	
مقارنه قمر با سدیم نثره	۳ سرطان - 19:10	۳ سرطان - 20:07	۲ سرطان - 21:03	
قمر در وجه دوم برج نجمی سرطان وجه عطارد و دریاخان مریخ	۳ سرطان - 2:25	ادامه تا	۴ سرطان - 21:03	
قمر در برج نجمی سرطان حد زهره	۳ سرطان - 20:47	ادامه تا	۳ سرطان - 8:02	
قمر در برج نجمی سرطان حد عطارد	۲ سرطان - 8:02	ادامه تا	۴ سرطان - 19:12	
قمر + منزل طرفه	۳ سرطان - 11:49	ادامه تا	۴ سرطان - 09:24	
۳ شعبان = ۳ تیر				

تاریخ	وقایع نجومی طیبی	شروع اتصال تاریخ ساعت	لحظه دقیق اتصال	نهایت انصراف تاریخ ساعت	
۳ شعبان ۳ تیر	قمر تسدیس زحل	۲ سرطان - 3:12	۴ سرطان - 1:26	۵ سرطان - 23:18	
	در این هنگام زمینه ضعف اراده و دمدمی مزاجی و ناراضی‌بوی و پنهان‌گیری و لجاحت و میل به افسردگی افزایش می‌یابد زمینه آشفتگی روانی، زیادی حساسیت؛ تغییر حال بی دلیل از خوشرفتاری به بدبینی، از شور و شوق به سستی همت وجود داشته، گریه و ناراحتی از قسمت پایده ای نداشته و تنها شرایط را سختتر می‌کند، امکان بروز به هم ریختگیهای در سلامتی و بخصوص در رابطه با معده و روده ها وجود داشته، از گوشه‌گیری بپرهیز و سعی کن با افراد خوش برخورد و بانشاط و شاداب؛ خود را سرگرم کنی.				
	قمر ضد نوازی نپتون	۲ سرطان - 9:12	۳ سرطان - 15:04	۴ سرطان - 20:42	
	شمس تسدیس قمر	۳ سرطان - 15:36	۵ سرطان - 21:18	۶ سرطان - 2:12	
	این هنگام کمک می‌کند به متانت و تعادل شخصیت و اعتماد به نفس و موفقیت روابط عاطفی. این وضعیت فلکی دلالت دارد بر وجود زمینه برای نشاط و بویایی و بیدایش انگیزه و خودجوشی در این هنگام، بطور کلی شرایط مناسبی است، ولی اگر اقدام و تصمیم در این وقت دقیق نباشد، پایداری و قوت آن معلوم نیست.				
	مشتری ضد نوازی راس	۲ سرطان - 0:00	۲۲ سرطان - 15:26	۱۹ اسد - 13:00	
	مشتری نوازی ذنب	۲ سرطان - 0:00	۲۳ سرطان - 16:10	۱۹ اسد - 14:00	
	قمر خالی السیر	۴ سرطان - 1:26	ادامه تا	۴ سرطان - 15:25	
	قمر در برج نجمی اسد	۴ سرطان - 15:23	ادامه تا	۷ سرطان - 20:54	
	قمر در برج فلکی سنبله	۴ سرطان - 14:42	ادامه تا	۷ سرطان - 20:15	
قمر در وجه سوم برج نجمی سرطان وجه قمر و دریجان مشتری	۴ سرطان - 21:03	ادامه تا	۴ سرطان - 15:25		
قمر در وجه اول برج نجمی اسد وجه زحل و دریجان شمس	۴ سرطان - 15:25	ادامه تا	۵ سرطان - 9:31		
قمر در برج نجمی سرطان حد مشتری	۴ سرطان - 19:12	ادامه تا	۴ سرطان - 8:06		
قمر در برج نجمی سرطان حد زحل	۴ سرطان - 8:06	ادامه تا	۴ سرطان - 15:25		
قمر در برج نجمی اسد حد مشتری	۴ سرطان - 15:25	ادامه تا	۵ سرطان - 2:19		
قمر + منزل جبهه	۴ سرطان - 09:24	ادامه تا	۵ سرطان - 00:58		
مقارنه قمر با جبهه	۴ سرطان - 04:48	۴ سرطان - 05:42	۴ سرطان - 06:38		
قمر تربیع مشتری	۴ سرطان - 21:42	۵ سرطان - 20:00	۵ سرطان - 17:54		
در این هنگام زمینه فراهم شدن عطوفت و مودت و موفقیت و محبوبیت اجتماعی و سلامتی و بهره‌مندی نزد جنس مخالف، وجود دارد و این وقت به آشنایی با اشخاص ذی نفوذ کمک کرده، و زمینه مورد تقدیر قرار گرفتن از مسؤولان ما فوق نیز هست. همچنین دلالت بر بروز رفتار خوشبینانه و کریمانه، و ترغیب به مسافرتها و دیدارهای مفید برای وضعیت خود؛ دارد.					
قمر مقابل نپتون	۴ سرطان - 22:18	۵ سرطان - 20:15	۵ سرطان - 17:48		
این هنگام زمینه ساز افسردگی و واداشتن به سستی و بی توجهی و نداشتن رفتار راست و پاکیزه در ارتباطات و برخوردها بوده، و تو را به بزرگنمایی مشکلات واداشته؛ و نگرانیهای بی اساس فراهم می‌کند.					
قمر تربیع زهره	۴ سرطان - 6:54	۵ سرطان - 4:31	۶ سرطان - 1:48		
در این هنگام زمینه افزایش ناتوانی و تمایل به آشوب و دگرگونی، و پیدایش رغبتها و میلهایی که به ناکامی و ناامیدیهای عاطفی منتهی می‌شود وجود داشته، مواظب گفتار و رفتار باش ممکن است دیگران را بدون اینکه خود متوجه شوئی ناراحت و اذیت کنی، همچنین وجود زمینه برای پیداشدن روحیه بسیار حساس و فوق العاده احساسی و عاطفی، تو را به بزرگنمایی امور و فاجعه آمیز قراردادن آنها می‌کشد، در این وقت از نزاع درونی میان غرایز و عواطف رنج می‌بری.					

۳ شعبان ۳ تیر

۴ شعبان ۴ تیر

تاریخ	وقایع نجومی طیبی	شروع اتصال تاریخ ساعت	لحظه دقیق اتصال	نهایت انصراف تاریخ ساعت
۴ شعبان = ۴ تیر	قمر تثلیث پلوتون	۴ سرطان - 8:12	۵ سرطان - 5:54	۶ سرطان - 3:12
	در این هنگام زمینه اهتمام به امور و علوم اسرارآمیز و پنهان؛ و نیز افزایش غریزه آمیزشی وجود دارد.			
	قمر ضد نوازی زحل	۴ سرطان - 10:18	۴ سرطان - 15:25	۵ سرطان - 20:30
	قمر مقابله شیرون	۴ سرطان - 10:30	۵ سرطان - 8:14	۶ سرطان - 5:36
	عطارد نوازی دنب	۴ سرطان - 7:00	۷ سرطان - 20:40	۹ سرطان - 8:00
	عطارد ضد نوازی رأس	۴ سرطان - 7:00	۷ سرطان - 20:45	۹ سرطان - 8:00
	مکت بعد از تراجع زحل در برج نجمی سنبله	۴ سرطان - 01:0	ادامه	۷ سرطان - 21:00
	از آنجا که کوکب زحل به طور کلی دلالت دارد بر: اکتفای ذاتی و خودکفایی و به خود متکی بودن و استغنائی از دیگران، تأدیب نفس، خویشترن داری، ناظم و مرتب کننده، انتظام و انضباط، قابلیت استغناء طبع، غرور، صبر و بردباری، حاصل کردار انسان، مسئولیت، پایداری، مریه بودن، رفتار پدرا نه داشتن، استقامت. لذا در حالت مکت اثرات راکد می گردد و خواص و موارد مربوط به دلالتهای زحل طی ایام مکت با رکود مواجه می شوند.			
	قمر سریع النیر	۵ سرطان - 05:13	۵ سرطان - 06:07	شب ۱۸ سرطان ۵ سرطان - 07:02
	مقارنه قمر با ظهر الأسد	۵ سرطان - 9:31	ادامه	۶ سرطان - 3:22
قمر در وجه دوم برج نجمی أسد وجه و درجیان مشتري	۵ سرطان - 2:19	ادامه	۵ سرطان - 11:19	
قمر در برج نجمی أسد حد زهره	۵ سرطان - 11:19	ادامه	۶ سرطان - 23:49	
قمر + منازل زبره و صرفه	۵ سرطان - 00:58 صرفه - 18:45	ادامه	۶ سرطان - 11:40	
قمر نوازی اورانوس	۵ سرطان - 5:30	۵ سرطان - 10:24	۵ سرطان - 15:12	
قمر ضد نوازی شیرون	۵ سرطان - 5:36	۵ سرطان - 10:26	۵ سرطان - 15:18	
قمر تثلیث قمر أسود	۵ سرطان - 7:30	۶ سرطان - 5:04	۷ سرطان - 2:12	
قمر نوازی مریخ	۵ سرطان - 7:54	۵ سرطان - 13:01	۵ سرطان - 18:06	
قمر مقارنه مریخ	۵ سرطان - 15:54	ادامه	۶ سرطان - 10:25	
۵ شعبان = ۵ تیر	مکت بعد از تراجع زهره در برج نجمی ثور	۵ سرطان - 18:06	ادامه	۹ سرطان - 18:06
	از آنجا که کوکب زهره به طور کلی دلالت دارد بر: عواطف و احساسات، زیباییها، ذوق و سلیقه، شکلهاي مطلوب پول و سلامتی و روابط زنانه و تعامل اجتماعی در هر سطحی و حاکم بر مسائل ازدواج و دیگر مشارکتهای، عیش و عشرت، خلاقیت و نماینده زیبایی و محبت است. لذا در حالت مکت اثرات زهره راکد می گردد و خواص و موارد مربوط به دلالتهای زهره طی ایام مکت با رکود مواجه می شوند.			

تاریخ	وقایع نجومی طیبی	شروع اتصال تاریخ ساعت	لحظه دقیق اتصال	نهایت انصراف تاریخ ساعت
	قمر خالی السّیر	۶ سرطان - 13:53	ادامه تا	۷ سرطان - 20:56
	مقارنه قمر با صرّفة	۶ سرطان - 23:38	۶ سرطان - 00:31	۶ سرطان - 01:24
	قمر در وجه سوم برج نجمی أسد وجه و درجگان مریخ	۶ سرطان - 3:22	ادامه تا	۷ سرطان - 20:56
	قمر در برج نجمی أسد حد عطارد	۶ سرطان - 23:49	ادامه تا	۶ سرطان - 10:25
	قمر در برج نجمی أسد حد مریخ	۶ سرطان - 10:25	ادامه تا	۷ سرطان - 20:56
	قمر + منزل عواء	۶ سرطان - 11:40	ادامه تا	۸ سرطان - 22:49
	قمر تسدیس عطارد	۶ سرطان - 22:30	۷ سرطان - 21:39	۸ سرطان - 20:12
<p>در این هنگام قدرت تخیل و ابداع افزایش یافته و نیروی حافظه و توانایی استدلال قوت می‌گیرد؛ همچنین نزد فراهم کننده کفایتهای ممتازی در زمینه تجارت است، پیدایش شدن حالت اعتماد به نفس؛ و قدرت و سهولت تعبیر از مقاصد و ایده‌ها موجب درخشش شخصیت می‌گردد. وضعیت فلکی مناسبی است که به توازن عقلی و فکری و روشنی افکار کمک می‌کند، زمینه ملاقاتهای موفق و جایجاییهای پیش‌بینی نشده وجود دارد.</p>				
	قمر ضد نوازی مریخ	۶ سرطان - 4:18	۶ سرطان - 8:52	۶ سرطان - 13:24
	قمر تثلیث مشتری	۶ سرطان - 4:48	۷ سرطان - 2:10	۸ سرطان - 23:06
<p>در این هنگام زمینه فراهم شدن عطوفت و مودت و موفقیّت و محبوبیّت اجتماعی و سلامتی و بهره‌مندی نزد جنس مخالف، وجود دارد و این وقت به آشنایی با اشخاص ذی نفوذ کمک کرده، و زمینه مورد تقدیر قرار گرفتن از مسؤولان ما فوق نیز هست. همچنین دلالت بر بروز رفتار خوشبینانه و کریمانه، و ترغیب به مسافرتها و دیدارهای مفید برای وضعیت خود؛ دارد.</p>				
	قمر ضد نوازی اورانوس	۶ سرطان - 7:30	۶ سرطان - 12:18	۶ سرطان - 17:06
	قمر نوازی شایرون	۶ سرطان - 7:30	۶ سرطان - 12:15	۶ سرطان - 17:00
	قمر تثلیث زهره	۶ سرطان - 12:24	۷ سرطان - 9:15	۸ سرطان - 5:48
<p>این هنگام با افزایش نیروی تخیل و محبت و مودت و خوش بینی همراه بوده؛ و امکان گذران اوقات بسیار خوش و لذت بخش را فراهم می‌کند همچنین صلح و آرامش در روابط عاطفی را بار می‌آورد.</p>				
	قمر تریبع بلوتون	۶ سرطان - 13:54	۷ سرطان - 10:41	۸ سرطان - 7:06
<p>در این هنگام زمینه اهتمام به امور و علوم اسرارآمیز و پنهان؛ و نیز افزایش غریزه آمیزشی وجود دارد.</p>				
	عطارد نوازی مشتری	۶ سرطان - 10:00	۸ سرطان - 14:57	۱۰ سرطان - 19:00
	عطارد در برج فلکی أسد	۶ سرطان - 05:24	ادامه تا	۱۱ سنبله - 05:32
	عطارد در برج نجمی سرطان	۶ سرطان - 12:46	ادامه تا	۱۱ سنبله - 10:05
	عطارد در برج نجمی سرطان حد مریخ	۶ سرطان - 12:46	ادامه تا	۱۲ سرطان - 11:02
	عطارد در وجه اول برج نجمی سرطان وجه زهره و درجگان قمر	۶ سرطان - 12:46	ادامه تا	۱۷ سرطان - 18:28

۶ شعبان = ۶ تیر

تاریخ	وقایع نجومی طیبی	شروع اتصال تاریخ ساعت	لحظه دقیق اتصال	نهایت انصراف تاریخ ساعت
۷ شعبان = ۷ تیر	تربیع اول یا ایمن	شب هفتم ماه	ادامه تا	شب چهاردهم ماه
	<p>این هنگام جزر رطوبات است؛ همچنانکه در اوقات جزر آب دریا فرو رود در این وقت نیز رطوبات بدن از ظاهر و روی اعضا؛ به باطن می نهد.</p> <p>در خلال این ایام بهتر است که احتیاط و مراقبت پیشه گردد. چون ماه در این وقت در حالت تربیع نسبت به خورشید بوده، و مشکلات و موانع پیش بینی نشده ای ممکن است اتفاق بیافتد، فلذا شخص باید آمادگی لازم برای مواجهه آنها را داشته باشد، مثلاً امکان دارد شخص ذی نفوذ و سلطه ای؛ در موفقیت کارهایتان اخلال بنماید. در این ایام ممکن است با سنگ اندازیها و مانع تراشیهایی مواجه شود. برای همین جهت مناسب است که در این ایام آمادگی تحمل این مشاغل بیشتر شده و نیز مشورت بیشتر انجام گیرد. افرادی که در این ایام بدنیا می آیند، بطور فطری این استعداد را دارند و زود هم فرا می گیرند؛ که چطور مشکلاتشان را حل کنند، بلکه حتی برای خودشان مشکلاتی درست می کنند تا حلش کنند.</p> <p>از نظر ارتباطات و فعالیتهای اجتماعی: در این ایام ارتباطات اجتماعی کمتر پیش می آید، در آخرین لحظه ی قبل از تشکیل دیدارها، بسیاری از این ملاقاتها بدون دلیل یا با عذری لغو می گردند، ولی اگر دیدارها و تماسهایی در این وقت اتفاق بیافتد عموماً در فضایی منسجم و هماهنگ برگزار می شود. ارتباطهای عاطفی در این هنگام نوعاً به ارتباط مستمر و جدی مانند ازدواج ختم می شود، ولی گاهی امکان قطع پیوندهای این مرحله بطور ناگهانی وجود دارد، برای ارتباطهای در این مرحله؛ تناسبات دیگر بین طرفین؛ از نظر علم تنجیم (مانند طالع ولادت و اولین ارتباط) نیز ملاحظه شود، بطور کلی ارتباطهای حاصل شده در این هنگام نوعاً پایدار است اگر طرفین روش ملاحظه ی یکدیگر را دانسته و محبت صادقانه و طرفینی در کار باشد.</p>			
۸ شعبان = ۸ تیر	مثله قمر؛ در برج نجمی سنبله	۷ سرطان - 20:54	ادامه تا	۹ سرطان - 00:09
	قمر در برج فلکی میزان	۷ سرطان - 20:15	ادامه تا	۹ سرطان - 23:32
	قمر در وجه اول برج نجمی سنبله وجه شمس و دریجان عطارد	۷ سرطان - 20:56	ادامه تا	۷ سرطان - 14:15
	قمر در وجه دوم برج نجمی سنبله وجه زهره و دریجان زحل	۷ سرطان - 14:15	ادامه تا	۸ سرطان - 7:20
	قمر در برج نجمی سنبله حد عطارد	۷ سرطان - 20:56	ادامه تا	۷ سرطان - 9:05
	قمر در برج نجمی سنبله حد زهره	۷ سرطان - 9:05	ادامه تا	۸ سرطان - 2:14
	مقارنه قمر با عواء	۷ سرطان - 10:25	۷ سرطان - 11:15	۷ سرطان - 12:08
	قمر نوازی زحل	۷ سرطان - 1:48	۷ سرطان - 6:37	۷ سرطان - 11:30
	قمر خالی السیر	۸ سرطان - 11:22	ادامه تا	۹ سرطان - 0:12
	مقارنه قمر با سماک الأعزل	۸ سرطان - 07:36	۸ سرطان - 08:26	۸ سرطان - 09:17
	مقارنه قمر با سماک الزامح	۸ سرطان - 08:15	۸ سرطان - 09:05	۸ سرطان - 09:56
	قمر در وجه سوم برج نجمی سنبله وجه عطارد و دریجان زهره	۸ سرطان - 7:20	ادامه تا	۹ سرطان - 0:12
	قمر در برج نجمی سنبله حد مشتری	۸ سرطان - 2:14	ادامه تا	۸ سرطان - 9:02
	قمر در برج نجمی سنبله حد مریخ	۸ سرطان - 9:02	ادامه تا	۹ سرطان - 20:50
قمر + منزل سماک	۸ سرطان - 22:49	ادامه تا	۹ سرطان - 20:41	
قمر نوازی نبتون	۸ سرطان - 0:06	۸ سرطان - 5:18	۸ سرطان - 10:36	
قمر تثلیث نبتون	۸ سرطان - 8:24	۹ سرطان - 4:33	۱۰ سرطان - 0:24	
<p>این هنگام زمینه ساز افسردگی و واداشتن به سستی و بی توجهی و نداشتن رفتار راست و پاکیزه در ارتباطات و برخوردها بوده، و تو را به بزرگنمایی مشکلات واداشته؛ و نگرانیهای بی اساس فراهم می کند.</p>				

تاریخ	وقایع نجومی طیبی	شروع اتصال تاریخ ساعت	لحظه دقیق اتصال	نهایت انصراف تاریخ ساعت
۸ شعبان = ۸ تیر	قمر تسدیس پلوتون	۸ سرطان - 17:24	۹ سرطان - 13:20	۱۰ سرطان - 9:00
	در این هنگام زمینه اهتمام به امور و علوم اسرارآمیز و پنهان؛ و نیز افزایش گزینه آمیزشی وجود دارد.			
۹ شعبان = ۹ تیر	شمس تسدیس قمر آسود	۸ سرطان - 23:00	۲۵ سرطان - 18:15	۱۲ اسد - 12:00
	عطارد ضد نوازی پلوتون	۸ سرطان - 5:00	۱۰ سرطان - 13:18	۱۳ سرطان - 22:00
	عطارد نوازی قمر آسود	۸ سرطان - 13:00	۱۱ سرطان - 19:30	۱۳ سرطان - 3:00
	شمس در برج نجمی جوزا حد مشتری	۸ سرطان - 19:11	ادامه تا	۱۴ سرطان - 02:15
	قمر در برج نجمی میزان	۹ سرطان - 00:09	ادامه تا	۱۱ سرطان - 01:40
	قمر در برج فلکی عقرب	۹ سرطان - 23:32	ادامه تا	۱۱ سرطان - 01:04
	قمر در وجه اول برج نجمی میزان وجه قمر و دریجان زهره	۹ سرطان - 0:12	ادامه تا	۹ سرطان - 16:51
	قمر در وجه دوم برج نجمی میزان وجه و دریجان زحل	۹ سرطان - 16:51	ادامه تا	۱۰ سرطان - 9:20
	قمر در برج نجمی سنبله حد زحل	۹ سرطان - 20:50	ادامه تا	۹ سرطان - 0:12
	قمر در برج نجمی میزان حد زحل	۹ سرطان - 0:12	ادامه تا	۹ سرطان - 10:13
	قمر در برج نجمی میزان حد عطارد	۹ سرطان - 10:13	ادامه تا	۱۰ سرطان - 23:28
قمر + منزل عقرب	۹ سرطان - 20:41	ادامه تا	۱۰ سرطان - 20:42	
قمر تثلیث شنبون	۹ سرطان - 19:36	۹ سرطان - 15:33	۱۰ سرطان - 11:18	
قمر ضد نوازی زهره	۹ سرطان - 14:30	۱۰ سرطان - 21:19	۱۰ سرطان - 4:54	
قمر مقابله قمر آسود	۹ سرطان - 15:48	۱۰ سرطان - 11:42	۱۱ سرطان - 7:24	
۱۰ شعبان = ۱۰ تیر	قمر در طریقه محترقه	۱۰ سرطان - 06:03	ادامه تا	۱۱ سرطان - 06:36
	مقارنه قمر با زبانا جنوبی	۱۰ سرطان - 19:07	۱۰ سرطان - 19:57	۱۰ سرطان - 20:47
	مقارنه قمر با زبانا شمالی	۱۰ سرطان - 02:14	۱۰ سرطان - 03:03	۱۰ سرطان - 03:53
	قمر در وجه سوم برج نجمی میزان وجه مشتری و دریجان عطارد	۱۰ سرطان - 9:20	ادامه تا	۱۱ سرطان - 1:42
	قمر در برج نجمی میزان خدمشتری	۱۰ سرطان - 23:28	ادامه تا	۱۰ سرطان - 10:59
	قمر در برج نجمی میزان حد زهره	۱۰ سرطان - 10:59	ادامه تا	۱۱ سرطان - 22:26
	قمر + منزل زبانا	۱۰ سرطان - 20:42	ادامه تا	۱۱ سرطان - 20:11
	قمر ضد نوازی قمر آسود	۱۰ سرطان - 2:00	۱۰ سرطان - 10:30	۱۱ سرطان - 20:42
	قمر تسدیس مریخ	۱۰ سرطان - 2:24	۱۱ سرطان - 22:46	۱۱ سرطان - 19:00
	این هنگام زمینه ساز ستیزه جویی؛ کم حرفی؛ دشمنی با زنان؛ یعنی رفتارهایی را ببینی که به این مواضع کشیده بشوی، و به افزایش خیال و توهم (که تو را به دورترین احتمالات می کشیاند) و خصوصیت با زنان منتهی شود می باشد، بهتر است که در این هنگام به هیچ کار مهمی دست نیازیده و به استراحت پردازي، این وضعیت برای سلامتی بویژه روان بسیار مضر می باشد. تو را به حالت بی قیدی و بی تفاوتی و اسراف و تندي در رفتار و زیرارنرفتن می کشاند. این وقت از نظر انسجام خانواده نامناسب است.			
	قمر نوازی پلوتون	۱۰ سرطان - 3:00	۱۰ سرطان - 11:33	۱۱ سرطان - 22:00
قمر ضد نوازی عطارد	۱۰ سرطان - 4:18	۱۰ سرطان - 11:48	۱۱ سرطان - 20:30	
قمر تربیع نپتون	۱۰ سرطان - 10:2	۱۱ سرطان - 5:54	۱۲ سرطان - 1:18	
این هنگام زمینه ساز افسردگی و واداشتن به سستی و بی توجهی و نداشتن رفتار راست و پاکیزه در ارتباطات و برخوردها بوده، و تو را به بزرگنمایی مشکلات واداشته؛ و نگرانیهای بی اساس فراهم می کند.				
قمر ضد نوازی مشتری	۱۰ سرطان - 10:30	۱۱ سرطان - 20:51	۱۱ سرطان - 12:00	

تاریخ	وقایع نجومی طیبی	شروع اتصال تاریخ ساعت	لحظه دقیق اتصال	نهایت انصراف تاریخ ساعت
۱۰ شعبان	قمر مقابلہ ذنب	۱۰ سرطان - 11:00	۱۱ سرطان - 6:29	۱۲ سرطان - 1:54
	قمر نوازی رأس	۱۰ سرطان - 16:30	۱۱ سرطان - 4:34 ۱۲ سرطان - 8:52	۱۴ سرطان - 21:06
	قمر ضد نوازی ذنب	۱۰ سرطان - 16:30	۱۱ سرطان - 4:35 ۱۲ سرطان - 8:51	۱۴ سرطان - 21:00
۱۱ شعبان = ۱۱ تیر	قمر شمالی صاعد از رأس	۱۱ سرطان - 6:29	ادامہ تکا	۲۵ سرطان - 20:44
	قمر خالی السیر	۱۱ سرطان - 22:46	ادامہ تکا	۱۱ سرطان - 1:42
	هبوط قمر: در برج نجمی عقرب	۱۱ سرطان - 01:40	ادامہ تکا	۱۳ سرطان - 02:27
	هبوط قمر: درجہ سوم برج نجمی عقرب	۱۱ سرطان - 04:58	ادامہ تکا	۱۱ سرطان - 06:36
	قمر در برج فلکی قوس	۱۱ سرطان - 01:04	ادامہ تکا	۱۳ سرطان - 01:51
	قمر در وجہ اول برج نجمی عقرب وجہ و دریجان مریخ	۱۱ سرطان - 1:42	ادامہ تکا	۱۱ سرطان - 17:58
	قمر در وجہ دوم برج نجمی عقرب وجہ شمس و دریجان مشتری	۱۱ سرطان - 17:58	ادامہ تکا	۱۲ سرطان - 10:13
	قمر در برج نجمی میزان حد مریخ	۱۱ سرطان - 22:26	ادامہ تکا	۱۱ سرطان - 1:42
	قمر در برج نجمی عقرب حد مریخ	۱۱ سرطان - 1:42	ادامہ تکا	۱۱ سرطان - 13:06
	قمر در برج نجمی عقرب حد زھرہ	۱۱ سرطان - 13:06	ادامہ تکا	۱۲ سرطان - 19:36
	قمر + منازل اکیلی و قلب	۱۱ سرطان - 20:11 قلب - 11:58	ادامہ تکا	۱۲ سرطان - 00:48
	مقارنہ قمر با اکیلی	۱۱ سرطان - 00:51	۱۱ سرطان - 01:40	۱۱ سرطان - 02:30
	مقارنہ قمر با قلب العقرب	۱۱ سرطان - 11:34	۱۱ سرطان - 12:23	۱۱ سرطان - 13:12
	قمر تثلیث اورانوس	۱۱ سرطان - 19:24	۱۱ سرطان - 14:52	۱۲ سرطان - 10:18
	در این هنگام زمینہ فراہم شدن افکار بکر و ابتکاری؛ و سرگرمیہای پیش بینی نشده و افزایش اہتمام بہ علوم روز و تلویزیون و سینما و.. و میل بہ ہر چہ فوق العادہ و عجیب است؛ وجود دارد. این هنگام دلالت دارد بر: برانگیزندہ تخیل و بوجود آورندہ آیدہ ہا و طرحہای متہورانہ کہ ندرتاً محقق می گردد، نیاز بہ خویشتن داری و عدم فرار از مسؤلیت.			
قمر تریبوع شیرون	۱۱ سرطان - 21:12	۱۱ سرطان - 16:39	۱۲ سرطان - 12:06	
قمر تسدیس زحل	۱۱ سرطان - 18:42	۱۲ سرطان - 14:08	۱۲ سرطان - 9:42	
در این هنگام زمینہ ضعف ارادہ و دمدمی مزاجی و ناراضیبتی و پھانہ گیری و لجاجت و میل بہ افسردگی افزایش می باید زمینہ آشفتگی روانی، زیادتی حساسیت؛ تغییر حال بی دلیل از خوشرفتاری بہ بدبینی، از شور و شوق بہ سستی ہمت وجود داشتہ، گریہ و ناراحتی از قسمت فایدہ ای نداشتہ و تنہا شرایط را سختتر می کند، امکان بروز بہ ہم ریختگیہای در سلامتی و بخصوص در رابطہ با معدہ و رودہ ہا وجود داشتہ، از گوشہ گیری پھرہیز و سعی کن با افراد خوش برخورد و بانشاط و شاداب؛ خود را سرگرم کنی.				
تراجع رأس در برج نجمی عقرب	۱۱ سرطان - 08:50	ادامہ تکا	۲۱ سرطان - 04:58	
تراجع ذنب در برج نجمی ثور	۱۱ سرطان - 08:50	ادامہ تکا	۲۱ سرطان - 04:58	

تاریخ	وقایع نجومی طیبی	شروع اتصال تاریخ ساعت	لحظه دقیق اتصال	نهایت انصراف تاریخ ساعت	
۱۲ شعبان = ۱۲ تیر	قمر صاعد در فلک اوج	۱۲ سرطان - 21:10	ادامه تا	۲۴ سرطان - 19:50	
	قمر در وجه سوم برج نجمی عقرب وجه زهره و دریجان قمر	۱۲ سرطان - 10:13	ادامه تا	۱۲ سرطان - 2:29	
	قمر در برج نجمی عقرب حد عطارد	۱۲ سرطان - 19:36	ادامه تا	۱۲ سرطان - 8:35	
	قمر در برج نجمی عقرب حد مشتری	۱۲ سرطان - 8:35	ادامه تا	۱۲ سرطان - 16:43	
	قمر در برج نجمی عقرب حد زحل	۱۲ سرطان - 16:43	ادامه تا	۱۲ سرطان - 2:29	
	قمر + منزل شوله	۱۲ سرطان - 00:48	ادامه تا	۱۲ سرطان - 00:10	
	قمر تسدیس نیتون	۱۲ سرطان - 11:12	۱۲ سرطان - 6:39	۱۴ سرطان - 2:18	
	این هنگام زمینه ساز افسردگی و واداشتن به سستی و بی توجهی و نداشتن رفتار راست و پاکیزه در ارتباطات و برخوردها بوده، و تو را به بزرگنمایی مشکلات واداشته؛ و نگرانیهای بی اساس فراهم می کند.				
	مقارنه قمر با لسعة العقرب	۱۲ سرطان - 10:42	۱۲ سرطان - 11:31	۱۲ سرطان - 12:19	
	مقارنه قمر با شوله	۱۲ سرطان - 11:39	۱۲ سرطان - 12:28	۱۲ سرطان - 13:16	
عطارد توارزی زهره	۱۲ سرطان - 17:00	۱۵ سرطان - 6:10	۱۷ سرطان - 19:00		
شمس در وجه دوم برج نجمی جوزا وجه مریخ و دریجان زهره	۱۲ سرطان - 23:53	ادامه تا	۲۲ سرطان - 11:40		
قمر خالی السیر	۱۲ سرطان - 1:21	ادامه تا	۱۲ سرطان - 2:29		
قمر در برج نجمی قوس	۱۲ سرطان - 02:27	ادامه تا	۱۵ سرطان - 04:03		
قمر در برج فلکی جدی	۱۲ سرطان - 01:51	ادامه تا	۱۵ سرطان - 03:26		
قمر در وجه اول برج نجمی قوس وجه عطارد و دریجان مشتری	۱۲ سرطان - 2:29	ادامه تا	۱۲ سرطان - 18:51		
قمر در وجه دوم برج نجمی قوس وجه قمر و دریجان مریخ	۱۲ سرطان - 18:51	ادامه تا	۱۴ سرطان - 11:21		
قمر در برج نجمی قوس حد مشتری	۱۲ سرطان - 2:29	ادامه تا	۱۴ سرطان - 22:08		
قمر + منزل نعام	۱۲ سرطان - 00:10	ادامه تا	۱۴ سرطان - 01:11		
مقارنه قمر با النصل	۱۲ سرطان - 22:30	۱۲ سرطان - 23:19	۱۳ سرطان - 00:08		
قمر مقارنه پلوتون	۱۲ سرطان - 19:42	۱۲ سرطان - 15:11	۱۴ سرطان - 10:54		
در این هنگام زمینه اهتمام به امور و علوم اسرارآمیز و پنهان؛ و نیز افزایش غریزه آمیزشی وجود دارد.					
قمر تربیع اورانوس	۱۲ سرطان - 20:12	۱۳ سرطان - 15:45	۱۴ سرطان - 11:30		
این هنگام زمینه ساز روحیه سرعت انفعال و لجابت و بدرفتاری و رفتارهای نامتعارف و دگرگونی های ناگهانی در افکار و احساسات و واداشتن به ارتباطات گذرا و نیز فراق و جدایی می باشد همچنین دلالت دارد بر: دمدمی مزاجی و رغبت به بزرگنمایی حوادث و مشکلات زندگی روزمره و به آن جلوه ای بیش از حجم واقعیش دادن.					
قمر تسدیس شیرون	۱۲ سرطان - 21:54	۱۲ سرطان - 17:27	۱۴ سرطان - 13:12		
قمر ضد توارزی مشتری	۱۲ سرطان - 23:48	۱۳ سرطان - 15:01	۱۴ سرطان - 1:24		
قمر توارزی پلوتون	۱۲ سرطان - 15:00	۱۴ سرطان - 1:33	۱۴ سرطان - 10:12		
قمر ضد توارزی قمر آسود	۱۲ سرطان - 15:54	۱۴ سرطان - 2:13	۱۴ سرطان - 10:48		
قمر تثلیث قمر آسود	۱۲ سرطان - 18:36	۱۴ سرطان - 14:31	۱۵ سرطان - 10:48		
عطارد در برج نجمی سرطان حد زهره	۱۲ سرطان - 11:02	ادامه تا	۶ آسود - 04:55		
مریخ در برج فلکی میزان	۱۲ سرطان - 15:31	ادامه تا	۲ سنبله - 18:24		

۱۲ شعبان = ۱۲ تیر

۱۳ شعبان = ۱۳ تیر

تاریخ	وقایع نجومی طیبی	شروع اتصال تاریخ ساعت	لحظه دقیق اتصال	نهایت انصراف تاریخ ساعت
	هنگام استقبال	شب چهاردهم ماه	ادامه تا	شب بیست و دوم
	*این هنگام مد رطوبات ابدان میباش؛ همچنانکه در اوقات مد آب دریا بالا بیاید. در این وقت نیز رطوبات بدن از عمق باطن هر عضو یا جز بدن روی به ظاهر او می نهد.			
	در این دوره برای همه چیز و همه کاری زمینة رشد و موفقیت وجود دارد. در این وقت است که نتایج کارهایتان را به بار نشسته می بینید. اگر در دوره تربیع ایمن کار شما رکود داشته؛ در این دوره نیز نتایج کارتان خوب نیست. در مقابل اگر رشد و تحول داشته. در این دوره می بینید که نتایج و دستاورد کارهایتان در حال تحقق است. ماه در دوره استقبال دلالت بر موفقیت بزرگ یا رکود عمیق است. اگر برنامه هایتان موافق شرایط ماه در مرحله های گذشته و با مراعات آنها بوده در این دوره دستاوردهای کارتان را بهره مند می شوید.			
	کارها تا به نتیجه رسیدن پیگیری شده و موفقیت قرین آنهاست. همانطور که اشاره شد. اگر نقطه شروع خوب بوده و بدانید چگونه موانع را پشت سر بگذارید. موفقیت‌های شغلی مانند روابط عاطفی به بقیه عناصر هیئت فلکی شخص و طالع شروع آن کار نیز بستگی دارد. ولذا صرفا با وضعیت قمر در حال استقبال نمی توان حکم قطعی به موفقیت آن کار کرد. ولی به هر حال دوره استقبال قمر ارتباط مهمی با موفقیت امور دارد.			
	از نظر اجتماعی: روابط و تماسهای اجتماعی در این مرحله افزایش می یابد. و خوشوقتی و پرحرفی فضای حاکم بر نوع این دیدارهاست.			
	از نظر عاطفی: ارتباطهای عاطفی در این هنگام مواجه با درگیریها و نزاع و اتهامات است. و هر طرف توقع کوتاه آمدن طرف مقابل را داشته. و توقعات طرفین از یکدیگر افزایش می یابد. ولی نوعا این مشکلات منتهی به جدایی نمی گردد.			
۱۴ شعبان = ۱۴ تیر	قمر خالی السیر	۱۴ سرطان - 15:25	ادامه تا	۱۵ سرطان - 4:05
	مقارنه قمر با عین الرامی	۱۴ سرطان - 19:18	۱۴ سرطان - 20:07	۱۴ سرطان - 20:58
	مقارنه قمر با الفکه الجنوبیه	۱۴ سرطان - 19:34	۱۴ سرطان - 20:23	۱۴ سرطان - 21:13
	مقارنه قمر با النسر الواقع	۱۴ سرطان - 21:30	۱۴ سرطان - 22:20	۱۴ سرطان - 23:09
	مقارنه قمر با بلده	۱۴ سرطان - 07:24	۱۴ سرطان - 08:14	۱۴ سرطان - 09:03
	قمر در وجه سوم برج نجمی قوس وجه زحل و درجگان شمس	۱۴ سرطان - 11:21	ادامه تا	۱۵ سرطان - 4:05
	قمر در برج نجمی قوس حد زهره	۱۴ سرطان - 22:08	ادامه تا	۱۴ سرطان - 6:23
	قمر در برج نجمی قوس حد عطارد	۱۴ سرطان - 6:23	ادامه تا	۱۴ سرطان - 13:01
	قمر در برج نجمی قوس حد زحل	۱۴ سرطان - 13:01	ادامه تا	۱۵ سرطان - 21:22
	قمر + منزل بلده	۱۴ سرطان - 01:11	ادامه تا	۱۵ سرطان - 03:32
	قمر تربیع زحل	۱۴ سرطان - 19:36	ادامه تا	۱۴ سرطان - 13:01
	در این هنگام زمینه ضعف اراده و دمدمی مزاجی و ناراضبتي و پنهان گیری و لجاحت و میل به افسردگی افزایش می یابد زمینه آشفتگی روانی، زیادی حساسیت؛ تغییر حال بی دلیل از خوشرفتاری به بدبینی، از شور و شوق به سستی همت وجود داشته. گریه و ناراحتی از قسمت فایده ای نداشته و تنها شرایط را سختتر می کند. امکان بروز به هم ریختگیهای سلامتی و بخصوص در رابطه با معده و روده ها وجود داشته. از گوشه گیری پرهیز و سعی کن با افراد خوش برخورد و بانشاط و شاداب؛ خود را سرگرم کنی.			
	قمر ضد توارى عطارد	۱۴ سرطان - 6:36	۱۴ سرطان - 15:51	۱۵ سرطان - 23:54
	قمر تثلیث مریخ	۱۴ سرطان - 8:00	۱۵ سرطان - 4:49	۱۶ سرطان - 2:00
	در این هنگام زمینه افزایش شجاعت و دلیری و مقاومت و روحیه مبارزه با سختیها وجود داشته. وقت مناسبی برای دفاع از اندیشه ها و حقوق تو و نیز برداشتن گامهای مهم می باشد. و دلالت دارد بر وجود زمینه جهت امور عاطفی، ولی بهتر است که از هر اقدام و یا فعالیت مهمی مانند ازدواج یا اشتغال پرهیز کرد. چه اینکه جنبه احساساتی آن بر آن غالب خواهد بود.			

تاریخ	وقایع نجومی طیبی	شروع اتصال تاریخ ساعت	لحظه دقیق اتصال	نهایت انصراف تاریخ ساعت
۱۳ شعبان = ۱۴ تیر	قمر ضد نوازی زهره	۱۴ سرطان - 9:54	۱۴ سرطان - 17:35	۱۵ سرطان - 0:36
	زهره تثلیث مریخ	۱۴ سرطان - 2:00	ادامه تا	۹ اسد - 12:00
	این هنگام دلالت دارد بر افزایش حالت انفعالی و عجولانه و توجه به غرایز و علاقه به لذایذ و بهره جویی از زندگی. همچنین دلالت دارد بر وجود زمینه برای کشیده شدن به سبک عقلی و زیاده رویها، این هنگام برای برقراری روابط عاطفی و محبت آمیز و دیدارهای رسمی و امضای قراردادها مناسب نیست. همچنین دلالت دارد بر وجود زمینه جهت فعالیتهای مالی و بازیهای ورزشی و ذخیره، و اسلحه و ساختمان و انجام فعالیتهای فشرده و متمرکز، هنرهای ظریف و معالجات طبیعی و کشاورزی.			
	این وضعیت فلکی دلالت دارد بر وجود زمینه بسیار مناسب جهت ارتباط زوجیت و توانایی و کامیابی فراوان. همچنین دلالت دارد بر وجود زمینه بسیار قوی جهت مباشرت زوجیت و ارتباط و دلالت این دو کوکب در این زمینه همیشگی است.			
	مریخ تربیع پلوتون	۱۴ سرطان - 23:00	۲۸ سرطان - 23:26	۱۰ اسد - 6:00
	این هنگام دلالت دارد بر موضع گیریهای عجولانه و ناصواب و کشیده شدن به شورش و سرکشی و رفتار بر خلاف جریان عمومی جامعه، و مقاومت در برابر سیستم رایج و قوانین متداول. همچنین موجب رکود و از کارافتادن ابتکار عملها و رابطه ها می گردد. همچنین دلالت دارد بر وجود زمینه هدر رفتن وقت در کارها و فعالیتهای، و میل به رقابت.			
	این وضعیت فلکی دلالت دارد بر وجود زمینه بسیار مناسب جهت مباشرت زوجیت، ممکن است مشکلی از ناحیه ناتوانی یا سردی با بی اعتنایی یکی از طرفین پیش بیاید، فریفتگی در این هنگام ممکن است به فاجعه منتهی شود.			
	مریخ مقابله اورانوس	۱۴ سرطان - 15:00	۲۹ سرطان - 5:55	۱۱ اسد - 18:00
	این هنگام دلالت دارد بر وجود زمینه رفتارهای اغراق آمیز و عجیب و خشن، که سبب آسیب دیدن روابط دوستانه و اختلافات و جداییهای عاطفی می گردد. همچنین وجود زمینه مخالفت با تجمعات و گروهها، و افزایش سبک سری و عصیبت مزاج و رفتارهای غیر متعارف که موجب زیانهای در وضعیت اجتماعی و شغلی می گردد.			
	همچنین دلالت دارد بر وجود زمینه جهت: پیشامد تغییرات هيجان برانگیز و تحولات ناگهانی و پیش بینی نشده، و نیز سرکشی برخی از مستخدمین در بیشتر اوقات، هیچ برنامه و پروژه ای جدیدی را در این وقت شروع نکن.			
۱۵ شعبان = ۱۵ تیر	شمس در برج نجمی جوزا حد زهره	۱۴ سرطان - 02:15	ادامه تا	۱۹ سرطان - 08:10
	مریخ در برج نجمی سنبله حد عطارد	۱۴ سرطان - 08:17	ادامه تا	۲۷ سرطان - 06:03
	مریخ در برج نجمی سنبله	۱۴ سرطان - 08:17	ادامه تا	۳ سنبله - 08:13
	مریخ در وجه اول برج نجمی سنبله وجه شمس و دریجان عطارد	۱۴ سرطان - 08:17	ادامه تا	۱ اسد - 12:46
	وبال + مثلثه قمر: در برج نجمی جدی	۱۵ سرطان - 04:03	ادامه تا	۱۷ سرطان - 08:09
	قمر در برج فلکی دلو	۱۵ سرطان - 03:26	ادامه تا	۱۷ سرطان - 07:29
	قمر در وجه اول برج نجمی جدی وجه مشتری و دریجان زحل	۱۵ سرطان - 4:05	ادامه تا	۱۶ سرطان - 21:06
	قمر در برج نجمی قوس حد مریخ	۱۵ سرطان - 21:22	ادامه تا	۱۵ سرطان - 4:05
	قمر در برج نجمی جدی حد عطارد	۱۵ سرطان - 4:05	ادامه تا	۱۵ سرطان - 15:58
	قمر در برج نجمی جدی حد مشتری	۱۵ سرطان - 15:58	ادامه تا	۱۶ سرطان - 4:00
	قمر + منازل سعد ذابح و سعد بلع	۱۵ سرطان - 03:32 سعد بلع - 16:14	ادامه تا	۱۶ سرطان - 08:24
	مقارنه قمر با النسر الطائر	۱۵ سرطان - 00:49	۱۵ سرطان - 01:41	۱۵ سرطان - 02:31
	مقارنه قمر با سعد ذابح	۱۵ سرطان - 10:57	۱۵ سرطان - 11:49	۱۵ سرطان - 12:41

تاریخ	وقایع نجومی طیبی	شروع اتصال تاریخ ساعت	لحظه دقیق اتصال	نهایت انصراف تاریخ ساعت
۱۵ شعبان = ۱۵ تیر	مقارنه قمر با سعد بلع	۱۵ سرطان - 17:41	۱۵ سرطان - 18:34	۱۶ سرطان - 19:24
	قمر تسدیس اورانیوس	۱۵ سرطان - 21:36	۱۵ سرطان - 17:53	۱۶ سرطان - 14:36
در این هنگام زمینه فراهم شدن افکار بکر و ابتکاری؛ و سرگرمیهای پیش بینی نشده و افزایش اهتمام به علوم روز و تلویزیون و سینما و.. و میل به هر چه فوق العاده و عجیب است؛ وجود دارد. این هنگام دلالت دارد بر: برانگیزنده تخیل و بوجود آورنده ایده ها و طرحهای متهورانه که ندرتاً محقق می گردد، نیاز به خویشتن داری و عدم فرار از مسؤولیت.				
زهره در برج نجمی ثور حد عطارد				
۱۵ سرطان - 19:19				
ادامه تــــا				
آخر ماه				
کاهش نور قمر				
شب شانزدهم ماه				
ادامه تــــا				
هنگامی که قمر ناقص النور باشد (در غیر آیام خسوف)؛ اقدام به کارهایی که آشکاری یا افزونی و ازدیاد یا شهرت به مصلحت و موفقیت آن نیست، مانند حجامت و فصد که در آنها خونریزی وجود دارد؛ مناسب می باشد. اما کارهایی که موفقیتش مرهون رشد و افزایش و مطرح شدن و آشکار شدن بیشتر است، نامناسب می باشد.				
۱۶ سرطان - 18:48				
ادامه تــــا				
۱۷ سرطان - 8:11				
۱۶ شعبان = ۱۶ تیر	قمر خالی السیر	۱۶ سرطان - 18:48	ادامه تــــا	۱۷ سرطان - 8:11
	قمر در وجه دوم برج نجمی جدی وجه مریخ و دریجان زهره	۱۶ سرطان - 21:06	ادامه تــــا	۱۶ سرطان - 14:27
	قمر در وجه سوم برج نجمی جدی وجه شمس و دریجان عطارد	۱۶ سرطان - 14:27	ادامه تــــا	۱۷ سرطان - 8:11
	قمر در برج نجمی جدی حد زهره	۱۶ سرطان - 4:00	ادامه تــــا	۱۶ سرطان - 17:58
	قمر در برج نجمی جدی حد زحل	۱۶ سرطان - 17:58	ادامه تــــا	۱۷ سرطان - 1:03
	قمر + منزل سعد السعود	۱۶ سرطان - 08:24	ادامه تــــا	۱۷ سرطان - 07:09
	مقارنه قمر با النیر	۱۶ سرطان - 00:54	۱۶ سرطان - 01:46	۱۶ سرطان - 02:39
	مقارنه قمر با سعد ناشرة	۱۶ سرطان - 11:17	۱۶ سرطان - 12:11	۱۶ سرطان - 13:03
	مقارنه قمر با سعد السعود	۱۶ سرطان - 13:53	۱۶ سرطان - 14:46	۱۶ سرطان - 15:39
	قمر تربیع قمر آسود	۱۶ سرطان - 21:12	۱۶ سرطان - 18:12	۱۷ سرطان - 15:48
	قمر تثلیث زحل	۱۶ سرطان - 21:54	۱۶ سرطان - 18:48	۱۷ سرطان - 16:12
	هنگام مناسبی برای تسلط بر خود و بدست آوردن ثبات و نیز احتیاط و پرهیز بوده، زمینه جدیت و حسن تدبیر و اداره امور همراه با متانت و تعادل وجود دارد. احساس رشد و سن و پختگی بیشتری در خود کرده، این وقت برای انسجام بخشیدن به رابطه با مادر مناسب بوده، تمام این وقت تضمین کننده ثبات و صلح بوده، و تو را از نگرانی که زندگی را سخت می کند؛ نجات می دهد، هنگام مناسبی است که نظام و برنامه مخصوص خود را پایه گذاری کنی.			
۱۶ سرطان - 3:12				
۱۶ سرطان - 15:24				
۱۷ سرطان - 12:39				
۱۸ سرطان - 10:36				
۱۶ سرطان - 8:39				
۱۶ سرطان - 14:00				
این هنگام زمینه ساز افسردگی و واداشتن به سستی و بی توجهی و نداشتن رفتار راست و پاکیزه در ارتباطات و برخوردها بوده، و تو را به بزرگنمایی مشکلات واداشته؛ و نگرانیهای بی اساس فراهم می کند.				
۱۷ شعبان = ۱۷ تیر	قمر در برج نجمی دلو	۱۷ سرطان - 08:09	ادامه تــــا	۱۹ سرطان - 15:56
	قمر در برج فلکی حوت	۱۷ سرطان - 07:29	ادامه تــــا	۱۹ سرطان - 15:14
	قمر در وجه اول برج نجمی دلو وجه زهره و دریجان زحل	۱۷ سرطان - 8:11	ادامه تــــا	۱۸ سرطان - 2:21
	قمر در برج نجمی جدی حد مریخ	۱۷ سرطان - 1:03	ادامه تــــا	۱۷ سرطان - 8:11
	قمر در برج نجمی دلو حد عطارد	۱۷ سرطان - 8:11	ادامه تــــا	۱۸ سرطان - 20:51
	قمر + منزل سعد الاحیة	۱۷ سرطان - 07:09	ادامه تــــا	۱۸ سرطان - 10:18
	مقارنه قمر با ذنب الدجاجة	۱۷ سرطان - 11:07	۱۷ سرطان - 12:01	۱۷ سرطان - 12:56

تاریخ	وقایع نجومی طیبی	شروع اتصال تاریخ ساعت	لحظه دقیق اتصال	نهایت انصراف تاریخ ساعت
۱۷ شعبان = ۱۷ تیر	قمر تسدیس بلوتون	۱۷ سرطان - 0:30	۱۸ سرطان - 22:04	۱۹ سرطان - 20:12
	در این هنگام زمینه اهتمام به امور و علوم اسرارآمیز و پنهان؛ و نیز افزایش غریزه آمیزشی وجود دارد.			
۱۸ شعبان = ۱۸ تیر	قمر نوازی زحل	۱۷ سرطان - 2:54	۱۷ سرطان - 7:56	۱۷ سرطان - 13:00
	قمر مقارنه شیرون	۱۷ سرطان - 3:00	۱۸ سرطان - 0:37	۱۹ سرطان - 22:48
	عطار در وجه دوم برج نجمی سرطان وجه عطارد و دریجان مریخ (در تراجم)	۱۷ سرطان - 18:28	ادامه تا	۱ آسد - 15:06
	قمر بطیاء السیر	شب ۱۸ سرطان	ادامه تا	شب ۲۱ سرطان
	قمر خالی السیر	۱۸ سرطان - 14:00	ادامه تا	۱۹ سرطان - 15:59
	مقارنه قمر با سعد الأخیبة	۱۸ سرطان - 22:01	۱۸ سرطان - 22:55	۱۸ سرطان - 23:50
	قمر در وجه دوم برج نجمی دلو وجه و دریجان عطارد	۱۸ سرطان - 2:21	ادامه تا	۱۹ سرطان - 20:57
	قمر در برج نجمی دلو حد زهره	۱۸ سرطان - 20:51	ادامه تا	۱۸ سرطان - 7:53
	قمر در برج نجمی دلو خدمتتری	۱۸ سرطان - 7:53	ادامه تا	۱۹ سرطان - 20:57
	قمر + منزل فرغ اول	۱۸ سرطان - 10:18	ادامه تا	۱۹ سرطان - 18:45
	قمر تریبع زهره	۱۸ سرطان - 20:51	۱۸ سرطان - 0:29	۱۹ سرطان - 23:24
	این هنگام با افزایش نیروی تخیل و محبت و مودت و خوش بینی همراه بوده؛ و امکان گذران اوقات بسیار خوش و لذت بخش را فراهم می کند همچنین صلح و آرامش در روابط عاطفی را بار می آورد.			
قمر صد نوازی اورانوس	۱۸ سرطان - 22:18	۱۸ سرطان - 3:19	۱۸ سرطان - 8:18	
قمر نوازی شیرون	۱۸ سرطان - 22:24	۱۸ سرطان - 3:22	۱۸ سرطان - 8:24	
قمر تسدیس قمر آسود	۱۸ سرطان - 2:54	۱۹ سرطان - 1:27	۲۰ سرطان - 0:36	
قمر نوازی مریخ	۱۸ سرطان - 8:18	۱۸ سرطان - 13:06	۱۸ سرطان - 17:54	
قمر صد نوازی مریخ	۱۸ سرطان - 18:00	۱۹ سرطان - 21:27	۱۹ سرطان - 2:48	
قمر در برج نجمی حوت	۱۹ سرطان - 15:56	ادامه تا	۲۲ سرطان - 03:15	
قمر در برج فلکی حمل	۱۹ سرطان - 15:14	ادامه تا	۲۲ سرطان - 02:30	
قمر در وجه سوم برج نجمی دلو وجه قمر و دریجان زهره	۱۹ سرطان - 20:57	ادامه تا	۱۹ سرطان - 15:59	
قمر در وجه اول برج نجمی حوت وجه زحل و دریجان مشتری	۱۹ سرطان - 15:59	ادامه تا	۲۰ سرطان - 11:26	
قمر در برج نجمی دلو حد مریخ	۱۹ سرطان - 20:57	ادامه تا	۱۹ سرطان - 4:31	
قمر در برج نجمی دلو حد زحل	۱۹ سرطان - 4:31	ادامه تا	۱۹ سرطان - 15:59	
قمر در برج نجمی حوت حد زهره	۱۹ سرطان - 15:59	ادامه تا	۲۰ سرطان - 15:22	
قمر + منزل فرغ آخر	۱۹ سرطان - 18:45	ادامه تا	۲۱ سرطان - 00:48	
مقارنه قمر با منکب الفرس	۱۹ سرطان - 07:41	۱۹ سرطان - 08:39	۱۹ سرطان - 09:35	
قمر نوازی اورانوس	۱۹ سرطان - 1:54	۱۹ سرطان - 7:03	۱۹ سرطان - 12:12	
قمر صد نوازی شیرون	۱۹ سرطان - 1:54	۱۹ سرطان - 7:01	۱۹ سرطان - 12:12	
قمر تسدیس مشتری	۱۹ سرطان - 3:42	۲۰ سرطان - 3:06	۲۱ سرطان - 3:06	
در این هنگام زمینه فراهم شدن عطوفت و مودت و موقعیت و محبوبیت اجتماعی و سلامتی و بهره مندی نزد جنس مخالف؛ وجود دارد و این وقت به آشنایی با اشخاص ذی نفوذ کمک کرده، و زمینه مورد تقدیر قرار گرفتن از مسوولان ما فوق نیز هست. همچنین دلالت بر بروز رفتار خوشبینانه و کریمانه، و ترغیب به مسافرتها و دیدارهای مفید برای وضعیت خود؛ دارد.				
قمر تریبع بلوتون	۱۹ سرطان - 7:42	۲۰ سرطان - 6:44	۲۱ سرطان - 6:18	
در این هنگام زمینه اهتمام به امور و علوم اسرارآمیز و پنهان؛ و نیز افزایش غریزه آمیزشی وجود دارد.				

تاریخ	وقایع نجومی طبی	شروع اتصال تاریخ ساعت	لحظه دقیق اتصال	نهایت انصراف تاریخ ساعت
۱۹ شعبان	قمر تسدیس زهره	۱۹ سرطان - 11:18	۲۰ سرطان - 11:18	۲۱ سرطان - 11:54
	این هنگام با افزایش نیروی تخیل و محبت و مودت و خوش بینی همراه بوده؛ و امکان گذران اوقات بسیار خوش و لذت بخش را فراهم می کند همچنین صلح و آرامش در روابط عاطفی را ببار می آورد.			
۲۰ شعبان = ۲۰ تیر	شمس در برج نجمی جوزا حد مریخ	۱۹ سرطان - 08:10	ادامه	۲۶ سرطان - 16:18
	مقارنه قمر با جناح الفرس	۲۰ سرطان - 02:31	۲۰ سرطان - 03:30	۲۰ سرطان - 04:29
	مقارنه قمر با سیره الفرس	۲۰ سرطان - 12:36	۲۰ سرطان - 13:34	۲۰ سرطان - 14:35
	قمر در وجه دوم برج نجمی حوت وجه مشتری و دریجان قمر	۲۰ سرطان - 11:26	ادامه	۲۱ سرطان - 7:13
	قمر در برج نجمی حوت حد مشتری	۲۰ سرطان - 15:22	ادامه	۲۱ سرطان - 1:15
	قمر تربیع شمس	۲۰ سرطان - 20:54	۲۱ سرطان - 4:48	۲۲ سرطان - 13:30
	این هنگام زمینه ساز اضطراب و بدبینی و دمدمی مزاجی و افزایش سختی و مشکلات با جنس مخالف می باشد. این وضعیت فلکی دلالت دارد بر ناخجستگی این هنگام، زمینه ایجاد مشکلات برای شخص توسط خودش وجود دارد.			
	قمر ضد نوازی زحل	۲۰ سرطان - 22:18	۲۰ سرطان - 3:45	۲۰ سرطان - 9:18
	قمر مقابله زحل	۲۰ سرطان - 12:36	۲۱ سرطان - 12:23	۲۲ سرطان - 12:36
	در این هنگام زمینه ضعف اراده و دمدمی مزاجی و ناراضی‌تی و پنهان گیری و لجابت و میل به افسردگی افزایش می باید زمینه آشفتگی روانی، زیادی حساسیت؛ تغییر حال بی دلیل از خوشرفقاری به بدبینی، از شور و شوق به سستی همت وجود داشته، گریه و ناراحتی از قسمت آینده ای نداشته و تنها شرایط را سختتر می کند، امکان بروز به هم ریختگیهای در سلامتی و بخصوص در رابطه با معده و روده ها وجود داشته، از گوشه گیری بپرهیز و سعی کن با افراد خوش برخورد و بانشاط و شاداب؛ خود را سرگرم کنی.			
عطارد تسدیس مریخ	۲۰ سرطان - 12:00	۱ اسد - 13:55	۸ اسد - 22:00	
این هنگام دلالت دارد بر افزایش مهارت؛ و عزم و اراده؛ و علاقه به تحرک؛ و رغبت به شوخ طبعی؛ و انتقاد دیگران، و وجود شوق به انجام ابتکار عملها و افزایش فعالیت‌های بدنی و فکری؛ و فراهم شدن مهارت‌های دستی و دقت و سرعت در انجام کارها دارد. و دلالت دارد بر افزایش زمینه و نیاز مردم به گفتگو و بحث و بررسی، وقت مناسبی برای تلاش‌هایی در راه مصالحه و برچیدن اختلافات و نیز بررسی مشکلات ارتباطی بین دوستان و همسران.				
۲۱ شعبان = ۲۱ تیر	زهره در وجه سوم برج نجمی ثور وجه و دریجان زحل	۲۰ سرطان - 15:26	ادامه	۶ اسد - 02:18
	قمر خالی السیر	۲۱ سرطان - 12:23	ادامه	۲۲ سرطان - 3:18
	مقارنه قمر با الرشاء	۲۱ سرطان - 18:34	۲۲ سرطان - 19:34	۲۲ سرطان - 20:35
	قمر در وجه سوم برج نجمی حوت وجه و دریجان مریخ	۲۱ سرطان - 7:13	ادامه	۲۲ سرطان - 3:18
	قمر در برج نجمی حوت حد عطارد	۲۱ سرطان - 1:15	ادامه	۲۱ سرطان - 5:14
	قمر در برج نجمی حوت حد مریخ	۲۱ سرطان - 5:14	ادامه	۲۲ سرطان - 23:16
	قمر + منزل بطن الحوت	۲۱ سرطان - 00:48	ادامه	۲۲ سرطان - 03:15
	قمر ضد نوازی نبتون	۲۱ سرطان - 23:36	۲۱ سرطان - 5:42	۲۱ سرطان - 12:00
	قمر تسدیس نبتون	۲۱ سرطان - 8:06	۲۲ سرطان - 8:09	۲۲ سرطان - 8:24
	این هنگام زمینه ساز افسردگی و واداشتن به سستی و بی توجهی و نداشتن رفتار راست و پاکیزه در ارتباطات و برخوردها بوده، و تو را به بزرگنمایی مشکلات واداشته؛ و نگرانی‌های بی اساس فراهم می کند.			

نهایت انصراف تاریخ ساعت	لحظه دقیق اتصال	شروع اتصال تاریخ ساعت	وقایع نجومی طیبی	تاریخ
۲۳ سرطان - 18:54	۲۳ سرطان - 18:34	۲۱ سرطان - 18:24	قمر تثلیث پلوتون	
در این هنگام زمینه اهتمام به امور و علوم اسرارآمیز و پنهان؛ و نیز افزایش گزینه آمیزشی وجود دارد.				
۱۹ میزان - 21:00	۳۱ اسد - 0:45	۲۱ سرطان - 22:00	شمس تسدیس مریخ	۳۱ شعبان = ۳۱ تیر
در این هنگام زمینه افزایش شجاعت و دلیری و مقاومت و روحیه مبارزه با سختیها وجود داشته، وقت مناسبی برای دفاع از اندیشه ها و حقوق تو و نیز برداشتن گامهای مهم می باشد. بهتر است از انجام هر گونه فعالیت مهم مانند ازدواج یا اشتغال پرهیز شود، چونکه احساسات در تصمیم گیریهای این وقت غلبه دارد. و دلالت دارد بر وجود زمینه جهت امور عاطفی، ولی بهتر است که از هر اقدام و یا فعالیت مهمی مانند ازدواج یا اشتغال پرهیز کرد، چه اینکه جنبه احساساتی آن بر آن غالب خواهد بود.				
۲۵ سرطان - 12:49	ادامه تا	۲۱ سرطان - 12:49	مکت قبل از تراجع اورانوس در برج نجمی حوت	
از آنجا که کوکب اورانوس به طور کلی دلالت دارد بر: درک مستقیم، تغییرات ناگهانی و جذب، افکار فردی و مستقل می باشد. لذا در حالت مکت اثرات اورانوس راکد می گردد و خواص و موارد مربوط به دلالتهای اورانوس طی ایام مکت با رکود مواجه می شوند.				
شب ۲۸ ماه	ادامه تا	شب بیست و دوم	تربیع اخیر	۳۲ شعبان = ۲۲ تیر
این هنگام جزر رطوبات است؛ همچنانکه در اوقات جزر آب دریا فرو رود در این وقت نیز رطوبات بدن از ظاهر و روی اعضا؛ به باطن می نهد.				
این هنگام فرصت مناسبی است برای تأمل و تفکر و بازنگری درباره گذشته و شناسایی آنچه نیاز به تحول یا پیشرفت داشته و نیز شناخت مواردی که نیاز به تصحیح دارد، و این بازنگری در این وقت لازم است، چه در هنگام قبلی (استقبال) موفق بوده یا نبوده باشد، این تفکر ممکن است گاهی موجب دلسردی بشود ولی چه بسیار منجر به دستیابی به راه حلهای جدید و بازبینی گذشته و آمادگی برای حرکتی نوین بشود، پیداکردن ناموفقیتهای همیشگی مفید بوده و نباید آنرا شکست تلقی کرد، چون عبرت آموزی از آنها خود به تنهایی، یک موفقیت است. کارهایی که در این ایام شروع می شود، یا به موفقیت منتهی می شود و یا در همان ابتدا با شکست مواجه می شود، در این اوقات کسانی که فاقد نشانه های فلکی برای مراجعه ی به خویشتن بوده و این رویه را ندارند، تلاشهایشان نتیجه ی موهومی پیدا می کند، علیرغم اینکه فعالیت بسیاری می کنند، ولی اشخاصی که نشانه های فلکی در زایچه شان مساعد با مراجعه ی به خویشتن است (مانند واجدین اتصالات مسعود میان عطارد و مشتری و زحل با سایر کواکب)، اینها به نتایج رضایت بخشی برای تلاشهایشان می رسند. در گذشته حکام ممالک برای صدور قوانین جدید (که نوعاً مطلوب مردم نبود) از منجمین موقع مناسب را وقتی می پرسیدند، آنها این وقت را توصیه می کردند، چون نوع مردم بخاطر گرفتاریهای شخصی مشغول به امور خود بوده و توجه چندانی به امور جامعه نداشتند.				
از نظر ارتباطات و فعالیتهای اجتماعی: در این دوره روابط اجتماعی وضع بسیار نامناسبی دارد، بیشتر دیدارها برای بحث روی موضوعات سخت و مشکلات و یا کارهای بدیهی اتفاق می افتد، پس در هر چیزی نقد و بررسی و تجدید نظر می شود، ولذا بهتر است در این مدت؛ شخص تا می تواند در خانه باشد، و خیلی با مردم سر و کار نداشته مگر برای ضرورت. ارتباطات واقعی بسیار نادر اتفاق می افتد، و نوعاً افراد به حال شخصی خودشان مشغولند، لذا ایجاد ارتباطات در این مقطع نوعاً ناکام و ناموفق بوده، بلکه در این مدت بسیاری از جداییها اتفاق می افتد، البته با تفکر و حسابرسی دقیق و اینکه جداییشان به مصلحتشان است.				
۲۴ سرطان - 16:11	ادامه تا	۲۲ سرطان - 03:15	قمر در برج نجمی حمل	
۲۴ سرطان - 15:26	ادامه تا	۲۳ سرطان - 02:30	قمر در برج فلکی ثور	

تاریخ	وقایع نجومی طیبی	شروع اتصال تاریخ ساعت	لحظه دقیق اتصال	نهایت انصراف تاریخ ساعت
۲۲ شعبان = ۲۲ تیر	قمر در وجه اول برج نجمی حمل وجه و دریجان مریخ	۲۲ سرطان - 3:18	ادامه تا	۲۲ سرطان - 23:34
	قمر در برج نجمی حوت حد زحل	۲۲ سرطان - 23:16	ادامه تا	۲۲ سرطان - 3:18
	قمر در برج نجمی حمل حد مشتری	۲۲ سرطان - 3:18	ادامه تا	۲۲ سرطان - 15:26
	قمر در برج نجمی حمل حد زهره	۲۲ سرطان - 15:26	ادامه تا	۲۲ سرطان - 1:36
	قمر + منزل شرطان	۲۲ سرطان - 03:15	ادامه تا	۲۲ سرطان - 23:20
	مقارنه قمر با شرطان	۲۲ سرطان - 03:49	۲۲ سرطان - 04:50	۲۲ سرطان - 05:51
	قمر مقارنه کف الخضب	۲۲ سرطان - 12:12	۲۲ سرطان - 13:13	۲۲ سرطان - 14:14
	قمر تسدیس شیرون	۲۲ سرطان - 21:12	۲۲ سرطان - 21:23	۲۴ سرطان - 21:42
	قمر نوازی عطارد	۲۲ سرطان - 0:54	۲۲ سرطان - 7:24	۲۲ سرطان - 14:18
	قمر ترییع عطارد	۲۲ سرطان - 2:54	۲۲ سرطان - 3:35	۲۴ سرطان - 4:12
<p>این هنگام زمینه آشفته‌گی خیال؛ بخصوص در وضعیت خستگی شخص فراهم بوده؛ امکان مواجهه با حوادث وجود داشته، زمینه ناتوانی مدیریت افکار و گفتار و حافظه وجود دارد، همچنین زمینه عصبی بودن و برانگیخته شدن (از کوره در رفتن) و ابتلا به سوء تفاهم و برداشت غیر صحیح را فراهم می کند، لذا باید مراقب نحوه حرف زدن و نوع سخن بود.</p>				
شمس تسدیس قمر	۲۲ سرطان - 13:36	۲۴ سرطان - 22:46	۲۵ سرطان - 7:48	
<p>این هنگام کمک می کند به متانت و تعادل شخصیت و اعتماد به نفس و موفقیت روابط عاطفی. این وضعیت فلکی دلالت دارد بر وجود زمینه برای نشاط و بویایی و بیدایش انگیزه و خودجوشی در این هنگام، بطور کلی شرایط مناسبی است، ولی اگر اقدام و تصمیم در این وقت دقیق نباشد، بایداری و قوت آن معلوم نیست.</p>				
۲۳ شعبان = ۲۳ تیر	مریخ صد نوازی اورانوس	۲۲ سرطان - 15:00	۲۷ سرطان - 19:29	۳۱ سرطان - 23:00
	مریخ نوازی شیرون	۲۲ سرطان - 16:00	۲۷ سرطان - 0:41	۳۱ سرطان - 9:00
	شمس در وجه سوم برج نجمی جوزا وجه شمس و دریجان زحل	۲۲ سرطان - 11:40	ادامه تا	۲ اَسد - 23:09
	شروع ماه تموز اسکندری	۲۳ سرطان	ادامه تا	۲۲ اَسد
	قمر در وجه دوم برج نجمی حمل وجه و دریجان شمس	۲۳ سرطان - 23:34	ادامه تا	۲۴ سرطان - 19:54
	قمر در برج نجمی حمل حد عطارد	۲۳ سرطان - 1:36	ادامه تا	۲۴ سرطان - 19:54
	قمر + منزل بطین	۲۳ سرطان - 23:20	ادامه تا	۲۴ سرطان - 04:38
	مقارنه قمر با المنقار	۲۳ سرطان - 05:26	۲۳ سرطان - 06:26	۲۳ سرطان - 07:28
	مقارنه قمر با بطین	۲۳ سرطان - 14:07	۲۳ سرطان - 15:07	۲۳ سرطان - 16:09
	قمر نوازی زهره	۲۳ سرطان - 20:48	۲۳ سرطان - 5:37	۲۳ سرطان - 15:30
قمر صد نوازی پلوتون	۲۲ سرطان - 13:06	۲۴ سرطان - 23:52	۲۴ سرطان - 13:12	
قمر نوازی قمر اَسود	۲۲ سرطان - 13:24	۲۴ سرطان - 0:17	۲۴ سرطان - 13:54	
شمس نوازی مشتری	۲۳ سرطان - 19:00	۲۹ سرطان - 20:14	۲ اَسد - 7:00	
۲۴ شعبان = ۲۴ تیر	قمر خالی السیر	۲۴ سرطان - 22:46	ادامه تا	۲۴ سرطان - 16:14
	قمر هابط در فلک اوج	۲۴ سرطان - 19:50	ادامه تا	۸ اَسد - 11:36
	قمر در برج نجمی ثور	۲۴ سرطان - 16:11	ادامه تا	۲۷ سرطان - 04:15
	قمر در برج فلکی جوزا	۲۴ سرطان - 15:26	ادامه تا	۲۷ سرطان - 03:31
	قمر در وجه سوم برج نجمی حمل وجه زهره و دریجان مشتری	۲۴ سرطان - 19:54	ادامه تا	۲۴ سرطان - 16:14
	قمر در وجه اول برج نجمی ثور وجه عطارد و دریجان زهره	۲۴ سرطان - 16:14	ادامه تا	۲۵ سرطان - 12:27
	قمر در برج نجمی حمل حد مریخ	۲۴ سرطان - 19:54	ادامه تا	۲۴ سرطان - 6:05

تاریخ	وقایع نجومی طیبی	شروع اتصال تاریخ ساعت	لحظه دقیق اتصال	نهایت انصراف تاریخ ساعت
	قمر در برج نجمی حمل حد زحل	۲۴ سرطان - 6:05	ادامه تا	۲۴ سرطان - 16:14
	قمر در برج نجمی ثور حد زهره	۲۴ سرطان - 16:14	ادامه تا	۲۵ سرطان - 8:26
	قمر + منزل ثریا	۲۴ سرطان - 04:38	ادامه تا	۲۵ سرطان - 00:48
	مقارنه قمر با الغول	۲۴ سرطان - 00:53	۲۴ سرطان - 01:55	۲۴ سرطان - 02:56
	مقارنه قمر با سدیم الثریا	۲۴ سرطان - 13:52	۲۴ سرطان - 14:54	۲۴ سرطان - 15:55
	قمر تربیع نبوت	۲۴ سرطان - 20:42	۲۵ سرطان - 21:00	۲۶ سرطان - 21:06
	این هنگام زمینه ساز افسردگی و واداشتن به سستی و بی توجهی و نداشتن رفتار راست و پاکیزه در ارتباطات و برخوردها بوده، و تو را به بزرگنمایی مشکلات واداشته؛ و نگرانیهای بی اساس فراهم می کند.			
	قمر تثلیث مریخ	۲۴ سرطان - 2:36	۲۵ سرطان - 4:04	۲۶ سرطان - 5:18
	در این هنگام زمینه افزایش شجاعت و دلیری و مقاومت و روحیه مبارزه یا سختیها وجود داشته، وقت مناسبی برای دفاع از اندیشه ها و حقوق تو و نیز برداشتن گامهای مهم می باشید. و دلالت دارد بر وجود زمینه جهت امور عاطفی، ولی بهتر است که از هر اقدام و یا فعالیت مهمی مانند ازدواج یا اشتغال پرهیز کرد، چه اینکه جنبه احساساتی آن بر آن غالب خواهد بود.			
	قمر ترازوی ذنب	۲۴ سرطان - 3:42	۲۴ سرطان - 18:15 ۲۷ سرطان - 14:13	۲۸ سرطان - 4:12
	قمر ضد ترازوی رأس	۲۴ سرطان - 3:42	۲۴ سرطان - 18:13	۲۶ سرطان - 3:12
	قمر ترازوی مشتری	۲۴ سرطان - 4:00	۲۴ سرطان - 19:06 ۲۷ سرطان - 11:23	۲۸ سرطان - 1:54
	قمر مقارنه مشتری	۲۴ سرطان - 5:12	۲۵ سرطان - 5:56	۲۶ سرطان - 6:24
	در این هنگام زمینه فراهم شدن عطوفت و مودت و موقعیت و محبوبیت اجتماعی و سلامتی و بهره مندی نزد جنس مخالف، وجود دارد و این وقت به آشنایی با اشخاص ذي نفوذ کمک کرده، و زمینه مورد تقدیر قرار گرفتن از مسؤولان ما فوق نیز هست. همچنین دلالت بر بروز رفتار خوشبینانه و کریمانه، و ترغیب به مسافرتها و دیدارهای مفید برای وضعیت خود؛ دارد.			
	قمر تسدیس اورانوس	۲۴ سرطان - 8:30	۲۵ سرطان - 8:43	۲۶ سرطان - 8:42
	در این هنگام زمینه فراهم شدن افکار بکر و ابتکاری؛ و سرگرمیهای پیش بینی نشده و افزایش اهتمام به علوم روز و تلویزیون و سینما و.. و میل به هر چه فوق العاده و عجیب است؛ وجود دارد. این هنگام دلالت دارد بر؛ برانگیزنده تخیل و بوجود آورنده ایده ها و طرحهای متهورانه که ندرتاً محقق می گردد، نیاز به خویشتن داری و عدم فرار از مسؤولیت.			
	قمر تربیع شبرون	۲۴ سرطان - 10:00	۲۵ سرطان - 10:09	۲۶ سرطان - 10:06
	قمر مقارنه زهره	۲۴ سرطان - 16:12	۲۵ سرطان - 17:30	۲۶ سرطان - 18:36
	این هنگام با افزایش نیروی تخیل و محبت و مودت و خوش بینی همراه بوده؛ و امکان گذران اوقات بسیار خوش و لذت بخش را فراهم می کند همچنین صلح و آرامش در روابط عاطفی را بار می آورد.			
	قمر ترازوی شمس	۲۴ سرطان - 16:12	۲۵ سرطان - 11:46 ۲۷ سرطان - 4:33	۲۸ سرطان - 23:36
	قمر تسدیس عطارد	۲۴ سرطان - 16:36	۲۵ سرطان - 16:46	۲۶ سرطان - 16:30
	در این هنگام قدرت تخیل و ابداع افزایش یافته و نیروی حافظه و توانایی استدلال قوت می گیرد؛ همچنین فراهم کننده کفایتها ممتازی در زمینه تجارت است، پیدایش شدن حالت اعتماد به نفس؛ و قدرت و سهولت تعبیر از مقاصد و ایده ها موجب درخشش شخصیت می گردد. وضعیت فلکی مناسبی است که به توازن عقلی و فکری و روشنی افکار کمک می کند، زمینه ملاقاتهای موفق و جابجاییهای پیش بینی نشده وجود دارد.			
	شمس ضد ترازوی رأس	۲۴ سرطان - 20:00	۲۰ سرطان - 2:25	۴ اسد - 7:00
	شمس ترازوی ذنب	۲۴ سرطان - 20:00	۲۰ سرطان - 2:14	۴ اسد - 6:00

تاریخ	وقایع نجومی طبّی	شروع اتصال تاریخ ساعت	لحظه دقیق اتصال	نهایت انصراف تاریخ ساعت	
۲۵ شعبان = ۲۵ بهمن	قمر جنوبی هابت از ذنب	۲۵ سرطان - 20:44	ادامه تا	۷ اسد - 13:34	
	مقارنه قمر با دبران	۲۵ سرطان - 04:33	۲۵ سرطان - 05:33	۲۵ سرطان - 06:34	
	شرف قمر: درجه سوم برج نجمی ثور	۲۵ سرطان - 20:19	ادامه تا	۲۵ سرطان - 22:20	
	قمر در وجه دوم برج نجمی ثور وجه قمر و دریجان عطارد	۲۵ سرطان - 12:27	ادامه تا	۳۶ سرطان - 8:30	
	قمر در برج نجمی ثور حد عطارد	۲۵ سرطان - 8:26	ادامه تا	۲۶ سرطان - 20:30	
	قمر + منزل دبران	۲۵ سرطان - 00:48	ادامه تا	۲۶ سرطان - 23:47	
	قمر تثلیث زحل	۲۵ سرطان - 13:54	۳۶ سرطان - 13:56	۲۷ سرطان - 13:36	
	<p>هنگام مناسبی برای تسلّط بر خود و بدست آوردن ثبات و نیز احتیاط و پرهیز بوده، زمینه حدیث و حسن تدبیر و اداره امور همراه با منانیت و تعادل وجود دارد. احساس رشد و سن و پختگی بیشتری در خود کرده، این وقت برای انسجام بخشیدن به رابطه با مادر مناسب بوده، تمام این وقت تضمین کننده ثبات و صلح بوده، و تو را از نگرانی که زندگی را سخت می کند؛ نجات می دهد، هنگام مناسبی است که نظام و برنامه مخصوص خود را پایه گذاری کنی.</p>				
	شمس تثلیث اورانوس	۲۵ سرطان - 19:00	۱۰ اسد - 8:21	۲۵ اسد - 16:00	
	<p>این هنگام دلالت دارد بر: افزایش حالت لجاجت و سرسختی و رفتار عجولانه، و استقلال طلبی شدید و رفتار نامتعارف؛ سبب اشتباه در تشخیصها و قضاوتها و تصمیم گیریها شده، و با تحولات سخت و خشن مواجه می گردد، میل به میالغه در ارزیابی توان و نیروی خود؛ سبب دچار شدن سوانح قلبی یا تشنج می شود. برای پذیرش و انجام وظایف خانوادگی و شغلی احساس سختی کرده، بجای اینکه وضعیت جدید را پذیرفته و به آن راضی شوی؛ تصمیم به تغییر هر چیز می گیری. این هنگام خطری است برای سلامتی، بطوریکه زمینه دچار شدن به نوسانات مهمی در محدوده قلب یا چشم یا افت قند خون وجود دارد، این وقت به تجدید نظر در امور زندگی و تنظیم آن وا می داری، و درگیریهای دردناک با محیط اطراف فراهم کرده، و موجب آشفتگی شدید در روابط و علایق شده، بطوریکه تفاهم را سخت می کند، باید برخی از تصورات و بایسته هایت را تغییر دهی و از آنها چشم پوشی کنی چون هنوز با شخصیت تو و زندگیات انسجام نپذیرفته، شرایط تو را به تعدیل عادات و رفتارت در برابر محیط و سازگاری با آن وطن و محل اقامت وجود دارد. و دلالت دارد بر وجود زمینه بسیار منفی که موجب به هم ریختگی و مشکلات مستمری می گردد. و بر وجود زمینه جهت احساس زن و شوهر به از دست دادن استقلال و آزادی شخصی اشان، دراین هنگام ممکن است رابطه زوجیت به سبب مشکلات جنجالی رو به سردی و آسیب برود. و دلالت دارد بر وجود زمینه و فراهم بودن جلب شهرت و قدرشناسی دیگران، ولی یک جهت بسیار منفی هم دارد، هنگام توجه و ایجاد رابطه نبوده این وقت میل به یک نوع غیر متعارف از روابط را فراهم کرده روابطی که با تغییر همراه بوده، این وقت برای روابط گذرا و غیر دائمی، و نیز ارتباطات بر اساس سرگرمی، و نیز معاشرت و روابط ناشویی زوجین مناسب می باشد، ایجاد ارتباط در این هنگام بسیار برانگیزنده و جذاب بوده دوامی نداشته و به روابط پایدار مانند ازدواج منتهی نمی شود، روابط برقرارشده در این هنگام بدون پیچیدگی و تندی پایان می یابد.</p>				
مکث قبل از تراخ عطارد در برج نجمی سرطان	۲۵ سرطان - 19:16	ادامه تا	۲۵ سرطان - 15:16		
<p>از آنجا که کوکب عطارد دلالت اساسی دارد بر تفکر و ادراک، پردازش کارها و انتشار اطلاعات و هر چیز وابسته به ارتباطات، مانند تجارت، تحصیل و حواس پنجگانه، لذا در هنگام مکث این امور با رکود مواجه می گردد.</p>					

تاریخ	وقایع نجومی طیبی	شروع اتصال تاریخ ساعت	لحظه دقیق اتصال	نهایت انصراف تاریخ ساعت
	<p>تراجم عطارد در برج نجمی سرطان</p> <p>دلالت اجمالی: از آنجا که کوکب عطارد دلالت اساسی بر: تفکر و ادراک، پردازش کارها و انتشار اطلاعات را دارد و هر چیز وابسته به ارتباطات، مانند تجارت، تحصیل و حواس پنجگانه، لذا در طیبی تراجم اثرات عطارد کاهش چشمگیری پیدا می کند. هنگام تراجم بطور کلی زمان تأمل و بازنگری در کارها است نه شروع هر کاری، و برای شروع کارهای مربوط به کوکب متراجم نامناسب است.</p> <p>دلالت تفصیلی: در هنگام تراجم عطارد؛ اختلال در فرستادن پیامهای ارتباطی، سفرها، قرار ملاقاتها، ایمیلها، پایگاههای اینترنتی، اشتباهات و گیجی ذهن و فکر (پیشانی ذهنی) به همراه فراموشی رخ می دهد. با تراجم افزایش زمینه سوء تفاهات شخصی، به هم خوردن با تأخیر در ارتباطات، مذاکرات، مبادلات و تجارت، مشکلات در انتقال اطلاعات، از کارافتادگی تلفنها و موبایلها، رایانه ها، ماشینها، اتوبوسها و قطارها و هرچیزی که احتیاج به اطلاعات داشته باشد دچار انحراف یا سرگردانی می شود. بنابراین عاقلانه نیست که در این موقعیت فلکی تصمیمات مهم اخذ شود از آنجا که عطارد تأثیر بسیار در فعالیتهای فکری و ذهنی دارد پس در این شرایط خصوصیات ذهنی و عقلانی کاهش می یابد. ولی مسلماً میزان اثرات آن در تک تک افراد متفاوت خواهد بود. در تراجم عطارد کلیه محیطهای ارتباطی تحت تأثیر قرار می گیرند به خصوص در ارتباط با خانواده، شغل بویژه شغلهای خانگی، سفرها، روابط زناشویی، خرید و فروش ملک، اخبار نادرست.</p> <p>توصیه: بهتر است در این زمان از انعقاد هرگونه قرارداد و یا شروع هر نوع پروژه یا خریدهای مهم پرهیز گردیده و انجام نشود. در این موقعیت در انجام محاسبات دقت شود و چندین بار محاسبات چک شوند. وسایل الکتریکی و ارتباطی پیوسته چک شوند. در انجام کارها و قرار ملاقاتها احتمال هر گونه فراموشی و یا تأخیر در کارها لحاظ شود. همچنین این هنگام برای تبدیل یا تغییر و جابجایی و نقل و انتقال مسکن نامناسب است. قبل از تراجم عطارد از فایلهای هارد رایانه خود یک کپی پشتیبانی بگیرید چون در این زمان رایانه ها به دفعات دچار مشکل می شوند. ولی این موقعیت برای هر کاری که مجدداً انجام شود مانند دوباره نوشتن، دوباره فکر کردن و ... مناسب است.</p>	۲۵ سرطان - 15:16	ادامه _____	۱۸ اسد - 22:40
	<p>تراجم اورانوس در برج نجمی حوت</p> <p>دلالت اجمالی: از آنجا که کوکب اورانوس به طور کلی دلالت دارد بر: درک مستقیم، تغییرات ناگهانی و جذبه، افکار فردی و مستقل، لذا در حالت تراجم اثرات اورانوس و خواص و موارد مربوط به دلالتهای اورانوس طیبی این ابام کاهش چشمگیری پیدا می کند. هنگام تراجم بطور کلی زمان تأمل و بازنگری در کارها است نه شروع هر کاری، و برای شروع کارهای مربوط به کوکب متراجم نامناسب است.</p> <p>دلالت تفصیلی: تراجم اورانوس به طور کلی: رویدادهای غیر قابل پیش بینی یا غیر منتظره اتفاق می افتد. در طبیعت چیزهایی دچار دگرگونی می شوند. که گاه به صورت آشفتگی هوا، طوفانهای شدید، زلزله و یا آتشفشان نمود پیدا می کند. که نتیجه ی آن اختلال در ارتباطات و وسایل ارتباطی نظیر ماهواره های ارتباطی و یا خطوط انتقال می باشد. دگرگونیهای وجود آمده ممکن است در روابط اجتماعی و کار نیز پدید بیاید که گاه بصورت استقلال طلبی و یا خواست عمومی به عدم بازگشت به عقب و یا ساکن شدن در یک وضعیت نمود پیدا می کند. با پدید آمدن این رفتارهای غریب چه در طبیعت و چه در مسائل دیگر سبب افزایش هوشیاری و روشن فکری مردم نسبت به مسائل و محیط اطرافشان می شود.</p> <p>توصیه: تا حد ممکن از سفرهای هوایی خودداری شود. (بدلیل وضعیت هوا و اختلال در ارتباطات ماهواره ای) در این زمان سعی کنید تغییری در خود به وجود آورید و برای شروع طرحی به منظور ایجاد استقلال شخصی خود برنامه ریزی کنید.</p>	۲۵ سرطان - 12:49	ادامه _____	۲۱ قوس - 15:02
	<p>تراجم رأس در برج نجمی عقرب</p> <p>تراجم ذنب در برج نجمی ثور</p>	۲۵ سرطان - 23:58	ادامه _____	۵ اسد - 11:47
		۲۵ سرطان - 23:58	ادامه _____	۵ اسد - 11:47

تاریخ	وقایع نجومی طیبی	شروع اتصال تاریخ ساعت	لحظه دقیق اتصال	نهایت انصراف تاریخ ساعت	
۲۶ شعبان = ۲۶ تیر	روز محذور ماه شعبان	شب بیست و هشتم	ادامه تا	شب بیست و هفتم	
	قمر خالی السیر	۲۶ سرطان - 13:56	ادامه تا	۲۷ سرطان - 4:17	
	قمر در وجه سوم برج نجمی ثور وجه و دریجان زحل	۲۶ سرطان - 8:30	ادامه تا	۲۷ سرطان - 4:17	
	قمر در برج نجمی ثور حد مشتری	۲۶ سرطان - 20:30	ادامه تا	۲۶ سرطان - 12:29	
	قمر در برج نجمی ثور حد زحل	۲۶ سرطان - 12:29	ادامه تا	۲۷ سرطان - 22:23	
	قمر + منزل هفقه	۲۶ سرطان - 23:47	ادامه تا	۲۷ سرطان - 02:50	
	قمر ضد توازی راس	۲۶ سرطان - 5:54	۲۷ سرطان - 14:15	۲۸ سرطان - 4:12	
	قمر تثلیث نینون	۲۶ سرطان - 9:12	۲۷ سرطان - 8:49	۲۸ سرطان - 8:00	
	این هنگام زمینه ساز افسردگی و واداشتن به سستی و بی توجهی و نداشتن رفتار راست و پاکیزه در ارتباطات و برخوردها بوده، و تو را به بزرگنمایی مشکلات واداشته؛ و نگرانیهای بی اساس فراهم می کند.				
	قمر تربیع مریخ	۲۶ سرطان - 17:54	۲۷ سرطان - 18:34	۲۸ سرطان - 18:42	
این هنگام زمینه ساز ستیزه جویی؛ کم حرفی؛ دشمنی با زنان؛ یعنی رفتارهایی را ببینی که به این مواضع کشیده بشوی، و به افزایش خیال و توهم (که تو را به دورترین احتمالات می کشاند) و خصومت با زنان منتهی شود می باشد، بهتر است که در این هنگام به هیچ کاری مهمی دست نیازیده و به استراحت پردازي، این وضعیت برای سلامتی بویژه روان بسیار مضر می باشد. تو را به حالت بی قیدی و بی تفاوتی و اسراف و تندي در رفتار و زیربارنرفتن می کشاند، این وقت از نظر انسجام خانواده نامناسب است.					
۲۷ شعبان = ۲۷ تیر	مقارنه قمر با الناجذ	۲۶ سرطان - 02:58	۲۶ سرطان - 03:58	۲۶ سرطان - 04:59	
	مقارنه قمر با العیوق	۲۶ سرطان - 04:48	۲۶ سرطان - 05:47	۲۶ سرطان - 06:48	
	مقارنه قمر با المنطقة	۲۶ سرطان - 11:46	۲۶ سرطان - 12:47	۲۶ سرطان - 13:46	
	مقارنه قمر با السیف	۲۶ سرطان - 16:45	۲۶ سرطان - 17:43	۲۶ سرطان - 18:44	
	مقارنه قمر با هفقه	۲۶ سرطان - 16:46	۲۶ سرطان - 17:45	۲۶ سرطان - 18:46	
	مقارنه قمر با ابط الجوزا	۲۶ سرطان - 18:30	۲۷ سرطان - 19:29	۲۷ سرطان - 20:28	
	شمس در برج نجمی جوزا حد زحل	۲۶ سرطان - 16:18	ادامه تا	۲ اسد - 23:09	
	قمر در برج نجمی جوزا	۲۷ سرطان - 04:15	ادامه تا	۲۹ سرطان - 13:55	
	قمر در برج فلکی سرطان	۲۷ سرطان - 03:31	ادامه تا	۲۹ سرطان - 13:13	
	قمر در وجه اول برج نجمی جوزا وجه مشتری و دریجان عطارد	۲۷ سرطان - 4:17	ادامه تا	۲۸ سرطان - 23:48	
قمر در برج نجمی ثور حد مریخ	۲۷ سرطان - 22:23	ادامه تا	۲۷ سرطان - 4:17		
قمر در برج نجمی جوزا حد عطارد	۲۷ سرطان - 4:17	ادامه تا	۲۷ سرطان - 16:02		
قمر در برج نجمی جوزا حد مشتری	۲۷ سرطان - 16:02	ادامه تا	۲۸ سرطان - 3:41		
قمر + منزل هفقه	۲۷ سرطان - 02:50	ادامه تا	۲۸ سرطان - 09:45		
مقارنه قمر با منکب ذي العنان	۲۷ سرطان - 06:18	۲۷ سرطان - 07:18	۲۷ سرطان - 08:17		
مقارنه قمر با نجاة	۲۷ سرطان - 08:36	۲۷ سرطان - 09:34	۲۷ سرطان - 10:34		
مقارنه قمر با هفقه	۲۷ سرطان - 14:52	۲۷ سرطان - 15:50	۲۷ سرطان - 16:50		
قمر مقابله پلوتون	۲۷ سرطان - 19:24	۲۷ سرطان - 18:48	۲۸ سرطان - 17:48		
در این هنگام زمینه اهتمام به امور و علوم اسرارآمیز و پنهان؛ و نیز افزایش غریزه آمیزشی وجود دارد.					

نهایت انصراف تاریخ ساعت	لحظه دقیق اتصال	شروع اتصال تاریخ ساعت	وقایع نجومی طیبی	تاریخ
۲۹ سرطان - 19:12	۲۸ سرطان - 20:12	۲۷ سرطان - 20:42	قمر تریبج اورانوس	۳۷ شعبان = ۲۷ تیر
<p>این هنگام زمینه ساز روحیه سرعت انفعال و لجاجت و بد رفتاری و رفتارهای نامتعارف و دگرگونی های ناگهانی در افکار و احساسات و واداشتن به ارتباطات گذرا و نیز فراق و جدایی می باشد همچنین دلالت دارد بر: دمدمی مزاجی و رغبت به بزرگنمایی حوادث و مشکلات زندگی روزمره و به آن جلوه ای بیش از حجم واقعیش دادن.</p>				
۲۹ سرطان - 20:24	۲۸ سرطان - 21:27	۲۷ سرطان - 22:06	قمر تلیث شبرون	
۲۸ سرطان - 16:36	۲۸ سرطان - 6:15	۲۷ سرطان - 17:18	قمر نوازی قمر آسود	
۲۸ سرطان - 17:18	۲۸ سرطان - 7:08	۲۷ سرطان - 18:24	قمر ضد نوازی پلوتون	
۱۳ آسد - 10:40	ادامه تا	۲۷ سرطان - 06:03	مریخ در برج نجمی سنبله حد زهره	
آخر ماه	ادامه تا	شب ۲۸ ماه	تحت الشعاع	
<p>این هنگام جزر رطوبات است؛ همچنانکه در اوقات جزر آب دریا فرو رود در این وقت نیز رطوبات بدن از ظاهر و روی اعضا؛ به باطن می نهد.</p> <p>این هنگام فرصت مناسبی است برای تأمل و تفکر و بازنگری درباره گذشته و شناسایی آنچه نیاز به تحول یا پیشرفت داشته و نیز شناخت مواردی که نیاز به تصحیح دارد، و این بازنگری در این وقت لازم است، چه در هنگام قبلی (استقبال) موفق بوده یا نبوده باشد، این تفکر ممکن است گاهی موجب دلسردی بشود ولی چه بسیار منجر به دستیابی به راه حل های جدید و بازبینی گذشته و آمادگی برای حرکتی نوین بشود، پیداکردن ناموفقیتهای همیشه مفید بوده و نباید آنرا شکست تلقی کرد، چون عبرت آموزی از آنها خود به تنهایی، يك موفقیت است.</p> <p>کارهایی که در این ایام شروع می شود، یا به موفقیت منتهی می شود و یا در همان ابتدا با شکست مواجه می شود، در این اوقات کسانی که فاقد نشانه های فلکی برای مراجعه ی به خویشین بوده و این رویه را ندارند، تلاشهایشان نتیجه ی موهومی پیدا می کند، علیرغم اینکه فعالیت بسیاری می کنند، ولی اشخاصی که نشانه های فلکی در زایچه شان مساعد با مراجعه ی به خویشین است (مانند واجدین اتصالات مسعود میان عطارد و مشتری و زحل با سایر کواکب)، اینها به نتایج رضایت بخشی برای تلاشهایشان می رسند. در گذشته حکام ممالک برای صدور قوانین جدید (که نوعاً مطلوب مردم نبود) از منجمین موقع مناسب را وقتی می پرسیدند، آنها این وقت را توصیه می کردند، چون نوع مردم بخاطر گرفتاریهای شخصی مشغول به امور خود بوده و توجه چندانی به امور جامعه نداشتند.</p>				
<p>از نظر ارتباطات و فعالیتهای اجتماعی: در این دوره روابط اجتماعی وضع بسیار نامناسبی دارد، بیشتر دیدارها برای بحث روی موضوعات سخت و مشکلات و یا کارهای بدیهی اتفاق می افتد، پس در هر چیزی نقد و بررسی و تجدید نظر می شود، ولذا بهتر است در این مدت؛ شخص تا می تواند در خانه باشد، و خیلی با مردم سر و کار نداشته مگر برای ضرورت. ارتباطات واقعی بسیار نادر اتفاق می افتد، و نوعاً افراد به حال شخصی خودشان مشغولند، لذا ایجاد ارتباطات در این مقطع نوعاً ناکام و ناموفق بوده، بلکه در این مدت بسیاری از جداییها اتفاق می افتد، البته با تفکر و حسابرسی دقیق و اینکه جداییشان به مصلحتشان است.</p>				
۲۸ سرطان - 02:28	۲۸ سرطان - 01:29	۲۸ سرطان - 00:30	مقارنه قمر با شعری یمانیه	
۲۸ سرطان - 14:00	۲۸ سرطان - 13:02	۲۸ سرطان - 12:05	مقارنه قمر با ذراع مقبوضه	
۲۸ سرطان - 14:20	۲۸ سرطان - 13:21	۲۸ سرطان - 12:24	مقارنه قمر با کاستور توأم المقدم	
۲۸ سرطان - 19:02	ادامه تا	۲۸ سرطان - 23:48	قمر در وجه دوم برج نجمی جوزا وجه مریخ و دریجان زهره	
۲۹ سرطان - 13:57	ادامه تا	۲۸ سرطان - 19:02	قمر در وجه سوم برج نجمی جوزا وجه شمس و دریجان زحل	
۲۸ سرطان - 13:18	ادامه تا	۲۸ سرطان - 3:41	قمر در برج نجمی جوزا حد زهره	
۲۹ سرطان - 2:38	ادامه تا	۲۸ سرطان - 13:18	قمر در برج نجمی جوزا حد مریخ	

۳۸ شعبان = ۲۸ تیر

تاریخ	وقایع نجومی طبّی	شروع اتصال تاریخ ساعت	لحظه دقیق اتصال	نهایت انصراف تاریخ ساعت	
۲۸ شعبان = ۲۸ تیر	فجر + منزل ذراع	۲۸ سرطان - 09:45	ادامه تا	۲۹ سرطان - 10:50	
	فجر مقارنه شمس	۲۸ سرطان - 0:24	۲۹ سرطان - 7:24	۳۰ سرطان - 13:36	
	این هنگام زمینه ساز اضطراب و بدبینی و دمدمی مزاجی و افزایش سختی و مشکلات با جنس مخالف می باشد. این وضعیت فلکی دلالت دارد بر ناخجستگی این هنگام، زمینه ایجاد مشکلات برای شخص توسط خودش وجود دارد.				
	فجر تسدیس قمر آسود	۲۸ سرطان - 2:30	۲۹ سرطان - 1:41	۳۰ سرطان - 0:24	
	فجر توازی زهره	۲۸ سرطان - 11:48	۲۹ سرطان - 21:02	۲۹ سرطان - 5:12	
	زهره تثلیث زحل	۲۸ سرطان - 23:00	۱۰ اسد - 10:38	۲۱ اسد - 13:00	
	این هنگام دلالت دارد بر وجود زمینه مناسب برای ایجاد ثبات در روابط عاطفی، و نیز صمیمیت دوستان در محبت را تضمین می کند. شما را به ایجاد روابط استوار و مستمر کمک می کند، در این مدت بخاطر صدق و استقامت مورد احترام واقع می گردی، زمینه تحقق برخی از برنامه های که برایت بسیار مهم است؛ در این مدت فراهم است.				
	زهره در برج نجمی ثور حد مشتری	۲۸ سرطان - 07:47	ادامه تا	۸ اسد - 16:27	
	فجر خالی السیر	۲۹ سرطان - 7:24	ادامه تا	۲۹ سرطان - 13:57	
	بیت قمر؛ در برج نجمی سرطان	۲۹ سرطان - 13:55	ادامه تا	۱ اسد - 21:04	
قمر در برج فلکی اسد	۲۹ سرطان - 13:13	ادامه تا	۱ اسد - 20:24		
قمر در وجه اول برج نجمی سرطان	۲۹ سرطان - 13:57	ادامه تا	۳۰ سرطان - 8:36		
وجه زهره و دریاخان قمر	۲۹ سرطان - 2:38	ادامه تا	۲۹ سرطان - 13:57		
قمر در برج نجمی جوزا حد زحل	۲۹ سرطان - 13:57	ادامه تا	۳۰ سرطان - 3:02		
قمر در برج نجمی سرطان حد مریخ	۲۹ سرطان - 10:50	ادامه تا	۳۰ سرطان		
فجر + منزل نثره	۲۹ سرطان - 22:59	۲۹ سرطان - 23:56	۲۹ سرطان - 00:54		
مقارنه قمر با شعری غمبضاء	۲۹ سرطان - 5:36	۳۰ سرطان - 4:22	۳۱ سرطان - 2:42		
قمر تسدیس مشتری					
در این هنگام زمینه فراهم شدن عذوق و مودت و موقعیت و محبوبیت اجتماعی و سلامتی و بهره مندی نزد جنس مخالف، وجود دارد و این وقت به آشنایی با اشخاص ذی نفوذ کمک کرده، و زمینه مورد تقدیر قرار گرفتن از مسؤولان ما فوق نیز هست. همچنین دلالت بر بروز رفتار خوشبینانه و کریمانه، و ترغیب به مسافرتها و دیدارهای مفید برای وضعیت خود؛ دارد.					
قمر تثلیث اورانوس	۲۹ سرطان - 6:42	۳۰ سرطان - 5:08	۳۱ سرطان - 3:06		
این هنگام زمینه ساز روحیه سرعت انفعال و لجاجت و بد رفتاری و رفتارهای نامتعارف و دگرگونی های ناگهانی در افکار و احساسات و واداشتن به ارتباطات گذرا و نیز فراق و جدایی می باشد همچنین دلالت دارد بر: دمدمی مزاجی و رغبت به بزرگنمایی حوادث و مشکلات زندگی روزمره و به آن جلوه ای بیش از حجم واقعیش دادن.					
قمر تسدیس مریخ	۲۹ سرطان - 6:48	۳۰ سرطان - 6:12	۳۱ سرطان - 5:12		
در این هنگام زمینه افزایش شجاعت و دلیری و مقاومت و روحیه مبارزه با سختیها وجود داشته، وقت مناسبی برای دفاع از اندیشه ها و حقوق تو و نیز برداشتن گامهای مهم می باشد. و دلالت دارد بر وجود زمینه جهت امور عاطفی، ولی بهتر است که از هر اقدام و یا فعالیت مهمی مانند ازدواج یا اشتغال پرهیز کرد، چه اینکه جنبه احساساتی آن بر آن غالب خواهد بود.					

۲۸ شعبان = ۲۸ تیر

۲۹ شعبان = ۲۹ تیر

نهایت انصراف تاریخ ساعت	لحظه دقیق اتصال	شروع اتصال تاریخ ساعت	وقایع نجومی طبی	تاریخ
۲۱ سرطان - 7:48	۳۰ سرطان - 10:34	۲۹ سرطان - 12:54	قمر مقارنه عطارد	۲۹ شعبان = ۲۹ تیر
<p>این هنگام زمینه آشفته‌گی خیال؛ بخصوص در وضعیت خستگی شخص فراهم بوده؛ امکان مواجهه با حوادث وجود داشته، زمینه ناتوانی مدیریت افکار و گفتار و حافظه وجود دارد، همچنین زمینه عصبی بودن و برانگیخته شدن (از کوره در رفتن) و ابتلا به سوء تفاهم و برداشت غیر صحیح را فراهم می کند، لذا باید مراقب نحوه حرف زدن و نوع سخن بود.</p>				
۱۸ اسد - 17:00	۸ اسد - 22:57	۲۹ سرطان - 7:00	شمس مقارنه عطارد	
<p>این هنگام زمینه ساز منازعه و درگیری در زندگی روزمره، و نیز اختلافات کذرا می باشد. زمینه افزایش به هم ریختگی اعصاب و کشیده شدن به ارتکاب اشتباهاتی در رفتارها و کارهای روزانه، و مواجهه با مشکلات در تنظیم ایده ها و رساندنش به دیگران دارد.</p>				

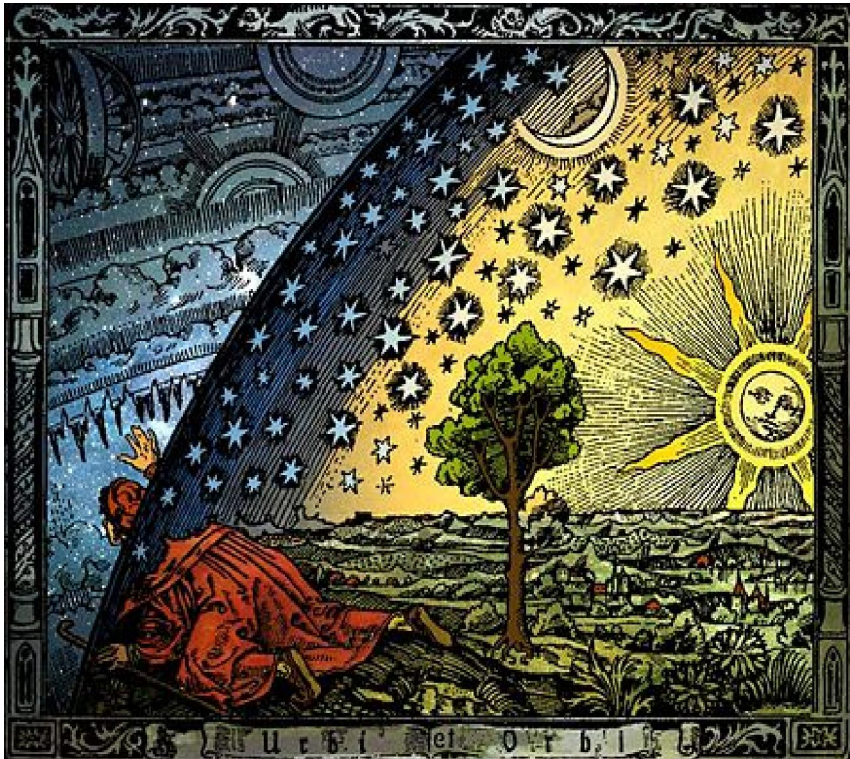

اختیارات سلامت و بهداشت و اقدامات طبی

شروع گرفتن کودک از شیر مادر

دلایل فلکی: ۶ نشانه دارد = ۳ محذور (وقت) + ۲ شرط (سعادت وقت) + ۱ کمال (وقت) دارد:

محذورات: مناحس عمومی قمر (تحت الشعاع، هیوط (قمر در عقرب)، وبال (قمر در جدی)، احتراق، خالی السیر، بعید الاتصال، وحشی السیر، قمر در حدود نحس (حدود مریخ و زحل)، اتصال نحس قمر با نحوس (مریخ، زحل)، مقارنه با ذنب، رصد قمر در منازل رصدی مطلقا نحس (اقتربان یا اقتربان با نجوم منازل: دبران، اکلیل، طرفه، سعد ذابح)) - اتصال قمر با زهره - قمر در بیوت زهره و شرف آن (ثور و میزان و حوت)

شرائط: قمر ناقص النور - قمر در بروج ثابت (اسد، دلو).

محذور اختیار ساده: ایام قمری شمسی اسکندری

برای این عمل وجود ندارد.

محذور اختیار دقیق: نقص و ضد سعادت

ماه صفر: شب ۱ س ۲۰:۵۲ تا شب ۲ س ۳:۲۷ / روز ۵ س ۱۳:۲۲ تا روز ۱۷ س ۱۲:۲۳ / شب ۲۳ س ۲۰:۱۱ تا شب ۲۴ س ۲۳:۰۶ / شب ۲۴ س ۲۳:۰۶ تا روز ۲۵ س ۷:۰۶ / شب ۲۶ س ۲:۱۸ تا روز ۲۷ س ۱۵:۴۸ / شب ۲۸ س ۶:۳۲ تا پایان ماه.

ماه ربیع الأول: شب ۱ تا روز ۱ س ۱۲:۵۲ / روز ۱ س ۱۵:۱۸ تا روز ۳ س ۱۷:۴۸ / شب ۴ س ۲۳:۱۱ تا روز ۱۱ س ۹:۴۶ / روز ۱۲ س ۱۳:۳۰ تا شب ۱۶ س ۳۱:۱۰ / شب ۱۸ س ۲۳:۲۱ تا شب ۱۹ س ۲:۰۶ / شب ۲۰ س ۱:۲۸ تا روز ۲۳ س ۱۷:۳۶ / روز ۲۴ س ۸:۴۲ تا شب ۲۶ س ۳:۴۲ / روز ۲۶ س ۱۴:۰۸ تا شب ۲۹ س ۲:۱۲.

ماه ربیع الآخر: شب ۱ س ۶:۳۱ تا شب ۹ س ۱۸:۵۱ / شب ۱۰ س ۱:۱۸ تا پایان روز ۱۵ / روز ۱۷ س ۹:۰۰ تا روز ۱۹ س ۱۰:۲۱ / روز ۲۱ س ۱۴:۰۲ تا روز ۲۳ س ۹:۳۶ / شب ۲۴ س ۱۹:۵۲ تا شب ۲۶ س ۳:۴۷ / روز ۲۶ س ۱۰:۳۶ تا روز ۲۸ س ۱۳:۰۶ / روز ۲۸ س ۱۳:۴۱ تا پایان ماه.

ماه جمادی الأولى: شب ۱ تا شب ۷ س ۲:۵۱ / روز ۸ س ۶:۵۴ تا روز ۱۱ س ۱۷:۳۱ / شب ۱۲ س ۳:۵۲ تا روز ۱۳ س ۱۴:۱۸ / ۱۳، ۱۴، ۱۵ / شب ۱۶ س ۱۸:۵۲ تا شب ۱۹ س ۰۰:۳۰ / شب ۲۲ س ۱:۲۸ تا روز ۲۶ س ۷:۳۶ / شب ۲۷ س ۱۹:۴۲ تا پایان ماه.

ماه جمادی الآخری: شب ۱ تا روز ۴ س ۹:۳۶ / شب ۷ س ۱۹:۵۲ تا شب ۹ س ۲:۴۱ / روز ۹ س ۱۶:۵۴ تا شب ۱۱ س ۵:۴۰ / شب ۱۲ س ۲۰:۳۰ تا پایان روز ۱۵ / شب ۱۶ س ۲۳:۰۰ تا شب ۱۷ س ۵:۳۶ / روز ۱۹ س ۸:۴۱ تا روز ۲۱ س ۱۵:۲۳ / روز ۲۲ س ۱۳:۳۰ تا پایان ماه.

ماه رجب: شب ۱ تا روز ۲ س ۱۵:۱۸ / شب ۵ س ۱:۵۴ تا روز ۷ س ۹:۴۹ / شب ۸ س ۰۰:۲۴ تا روز ۹ س ۱۴:۳۶ / شب ۱۰ س ۳:۲۴ تا پایان روز ۱۵ / روز ۱۷ س ۱۷:۵۴ تا شب ۲۰ س ۲۳:۰۲ / شب ۲۰ س ۰۰:۵۴ تا شب ۲۲ س ۲:۰۱ / روز ۲۲ س ۸:۰۴ تا شب ۲۰ س ۲۱:۱۷.

ماه شعبان: روز ۲ س ۷:۳۹ تا شب ۶ س ۱:۴۸ / شب ۷ س ۳۰:۵۷ تا روز ۸ س ۵:۴۸ / شب ۹ س ۰۰:۰۹ تا روز ۱۲ س ۹:۱۸ / شب ۱۳ تا شب ۱۹ س ۲۳:۵۴ / روز ۱۹ س ۱۵:۵۶ تا شب ۲۷ س ۴:۱۵ / روز ۲۹ س ۱۳:۵۵ تا پایان ماه.

محذور اختیار عمیق: نحوس قمر

ماه صفر: شب ۱ تا شب ۳ س ۳:۲۹ / روز ۳ س ۱۷:۰۰ تا روز ۵ س ۱۲:۲۵ / شب ۷ س ۳:۴۴ تا شب ۸ س ۲:۰۳ / شب ۱۰ س ۱۸:۲۱ تا روز ۱۰ س ۱۴:۲۱ / روز ۱۰ س ۱۵:۱۸ تا شب ۱۳ س ۰۰:۴۹ / شب ۱۴ س ۱۸:۲۴ تا شب ۱۶ س ۲۰:۵۱ / روز ۱۶ س ۱۱:۰۷ تا روز ۱۷ س ۱۲:۲۵ / شب ۱۸ س ۶:۴۸ تا روز ۱۹ س ۱۷:۰۸ / شب ۲۱ س ۴:۵۵ تا شب ۲۲ س

۶:۲۴ / روز ۲۲ س ۱۴:۰۰ تا شب ۲۶ س ۲:۲۱ / شب ۲۷ س ۲۰:۴۸ تا پایان ماه.

ماه ربیع الأول: شب ۱ تا روز ۱ س ۱۲:۵۴ / روز ۲ س ۹:۰۰ تا شب ۴ س ۱۴:۲۳ / روز ۵ س ۸:۰۶ تا روز ۶ س ۱۰:۱۶ / روز ۷ س ۷:۲۴ تا شب ۹ س ۲۳:۰۱ / شب ۹ س ۲۳:۲۱ تا روز ۱۱ س ۹:۴۸ / شب ۱۲ س ۴:۱۸ تا شب ۱۴ س ۵:۲۹ / شب ۱۵ س ۱۹:۳۰ تا شب ۱۶ س ۱۲:۱۲ / روز ۱۶ س ۱۲:۲۴ تا شب ۱۸ س ۲۳:۴۳ / شب ۱۹ س ۴:۰۶ تا روز ۲۰ س ۱۱:۴۶ / روز ۲۰ س ۱۵:۱۲ تا روز ۲۴ س ۸:۴۵ / شب ۲۵ س ۲۰:۴۸ تا پایان ماه.

ماه ربیع الآخر: شب ۱ تا ۶:۲۳ / روز ۲ س ۱۵:۵۴ تا روز ۳ س ۱۸:۱۷ / شب ۴ س ۱:۳۶ تا روز ۶ س ۷:۱۴ / روز ۶ س ۷:۴۴ تا شب ۹ س ۱۹:۲۴ / شب ۹ س ۲۲:۱۲ تا روز ۱۱ س ۱۷:۴۸ / شب ۱۲ س ۵:۳۲ تا روز ۱۵ س ۸:۲۸ / روز ۱۶ س ۱۰:۴۸ تا پایان ماه.

ماه جمادی الأولى: شب ۱ س ۲۰:۲۴ تا روز ۲ س ۱۳:۰۶ / روز ۳ س ۱۸:۰۸ تا شب ۱۰ س ۱:۰۷ / روز ۱۰ س ۱۵:۰۶ تا شب ۱۲ س ۲۳:۲۹ / روز ۱۳ س ۸:۳۷ تا شب ۱۴ س ۱۹:۱۰ / روز ۱۴ س ۱۸:۲۴ تا شب ۱۷ س ۱۹:۲۴ / شب ۱۷ س ۲۳:۳۲ تا روز ۲۵ س ۱۴:۵۴ / روز ۲۵ س ۱۷:۲۴ تا شب ۲۷ س ۱۹:۴۵ / شب ۲۸ س ۲۳:۳۶ تا پایان ماه.

ماه جمادی الآخری: شب ۱ س ۲۰:۱۰ تا شب ۲ س ۲۰:۵۳ / شب ۲ س ۲۱:۲۳ تا روز ۷ س ۹:۰۳ / شب ۸ س ۱۹:۴۲ تا روز ۱۰ س ۹:۴۲ / روز ۱۰ س ۱۲:۵۸ تا شب ۱۱ س ۵:۴۲ / شب ۱۲ س ۲:۰۰ تا شب ۲۴ س ۱:۳۲ / شب ۲۵ س ۰۰:۴۲ تا روز ۲۶ س ۱۲:۵۱ / شب ۲۸ تا پایان ماه.

ماه رجب: شب ۱ تا روز ۵ س ۱۵:۱۵ / شب ۶ س ۲۳:۰۰ تا روز ۷ س ۹:۴۹ / روز ۷ س ۱۱:۳۰ تا روز ۹ س ۱۴:۲۶ / روز ۱۰ س ۸:۴۸ تا روز ۱۵ س ۱۶:۰۹ / شب ۱۶ س ۲۳:۱۸ تا شب ۲۰ س ۲۳:۰۵ / روز ۲۰ س ۱۰:۴۸ تا روز ۲۲ س ۸:۰۸ / شب ۲۳ س ۴:۵۴ تا شب ۲۵ س ۲۰:۱۰ / روز ۲۶ س ۱۲:۵۲ تا روز ۲۷ س ۹:۱۲ / روز ۲۷ س ۹:۴۲ تا پایان ماه.

ماه شعبان: شب ۱ تا شب ۳ س ۲۰:۴۷ / شب ۳ س ۳:۱۲ تا روز ۴ س ۱۵:۲۶ / روز ۵ س ۱۱:۱۹ تا شب ۷ س ۲۰:۵۶ / روز ۸ س ۹:۰۲ تا روز ۹ س ۱۰:۱۳ / شب ۱۰ س ۲:۲۴ تا شب ۱۲ س ۲:۳۰ / شب ۱۴ س ۱۹:۲۶ تا روز ۱۷ س ۸:۱۱ / روز ۱۸ س ۱۴:۰۰ تا روز ۱۹ س ۱۵:۵۹ / روز ۲۰ س ۱۲:۳۶ تا شب ۲۲ س ۳:۱۸ / شب ۲۴ س ۱۹:۵۴ تا روز ۲۴ س ۱۶:۱۴ / روز ۲۴ س ۱۶:۴۵ تا شب ۲۶ س ۲۳:۴۷ / روز ۲۶ س ۱۲:۲۹ تا پایان ماه.

*** سعدنسیبی ۱** ☺ **سعدعام ۲** ☺ **سعدنام ۳** ☺ **سعدخاص ۴** ☺

ماه صفر: ☺ شب ۳ س ۲:۲۹ تا روز ۳ س ۱۷:۰۰ / روز ۱۷ س ۱۲:۲۵ تا شب ۱۸ س ۶:۴۸ / روز ۱۹ س ۱۷:۰۸ تا شب ۲۱ س ۴:۵۵.

ماه ربیع الأول: ☺ روز ۱ س ۱۲:۵۴ تا روز ۱ س ۱۵:۱۸ / * روز ۱۱ س ۹:۴۸ تا شب ۱۲ س ۴:۱۸ / شب ۱۶ س ۲۱:۱۲ تا روز ۱۶ س ۱۲:۲۴ / شب ۱۹ س ۲:۰۶ تا شب ۲۰ س ۴:۰۶.

ماه ربیع الآخر: * شب ۹ س ۱۹:۲۴ تا شب ۱۲ س ۲۲:۱۲ / شب ۱۶ س ۱۶:۴۸ تا شب ۱۶ س ۱۰:۴۸.

ماه جمادی الأولى: در این ماه برای این عمل وجود ندارد.

ماه جمادی الآخری: * شب ۱۱ س ۵:۴۲ تا شب ۱۲ س ۲۰:۲۰.

ماه رجب: ☺ روز ۷ س ۹:۴۹ تا شب ۱۱:۲۰ / * روز ۹ س ۱۴:۲۶ تا شب ۱۰ س ۲:۲۴ / شب ۱۶ تا شب ۲۳:۱۸ / شب ۲۰ س ۲۳:۰۵ تا شب ۲۰ س ۰۰:۵۴.

ماه شعبان: * روز ۸ س ۵:۴۸ تا شب ۹:۰۲.

کشیدن دندان و دندانپزشکی

تعمیرات دندان

دلایل فلکی: ۴ نشانه دارد = ۲ محذور (وقت) + ۱ شرط (سعادت وقت) + ۱ کمال (وقت) دارد:

محذورات: مناحس عمومی قمر (تحت الشعاع، هبوط (قمر در عقرب)، وبال (قمر در جدی)، احتراق، خالی السیر، بعید الاتصال، وحشی السیر، قمر در حدود نحس (حدود مریخ و زحل)، اتصال نحس قمر با نحوس (مریخ، زحل)، مقارنه با ذنب، رصد قمر در منازل رصدی مطلقا نحس (اقتران یا اقتراب با نجوم منازل: دبران، اکلیل، طرفة، سعد ذابح)) - قمر در بروج ثور و جدی

شرائط: قمر ناقص النور.

کمالات: ساعات مشتری، زهره، شمس.

محذور اختیار ساده: ایام قمری شمسی اسکندری

برای این عمل وجود ندارد.

محذور اختیار دقیق: نقص و ضد سعادت

ماه صفر: شب ۱ س ۲۰:۵۲ تا شب ۳ س ۲:۲۷ / روز ۱۰ س ۱۴:۲۸ تا پایان روز ۱۵ / شب ۲۸ س ۶:۲۲ تا پایان ماه.

ماه ربیع الأول: شب ۱ تا روز ۲ س ۱۲:۵۲ / شب ۹ س ۲۲:۵۹ تا روز ۱۱ س ۹:۴۶ / ۱۳، ۱۴، ۱۵ / روز ۲۶ س ۱۴:۰۸ تا شب ۲۹ س ۲۱:۱۲.

ماه ربیع الآخر: روز ۶ س ۷:۱۲ تا شب ۹ س ۱۸:۵۱ / ۱۳، ۱۴، ۱۵ / شب ۲۴ س ۱۹:۵۲ تا شب ۲۶ س ۳:۴۷.

ماه جمادی الأولى: روز ۴ س ۱۴:۲۸ تا شب ۷ س ۳:۵۱ / ۱۳، ۱۴، ۱۵ / شب ۲۲ س ۱:۲۸ تا روز ۲۴ س ۹:۲۰.

ماه جمادی الاخری: شب ۲ س ۲۰:۵۰ تا روز ۴ س ۹:۲۶ / ۱۳، ۱۴، ۱۵ / روز ۱۹ س ۸:۴۱ تا روز ۲۱ س ۱۵:۲۳ / شب ۲۹ س ۳:۵۰ تا پایان ماه.

ماه رجب: شب ۱ تا روز ۲ س ۱۵:۱۵ / ۱۳، ۱۴، ۱۵ / روز ۱۷ س ۱۷:۵۴ تا شب ۲۰ س ۲۱:۲۲ / روز ۲۷ س ۹:۰۹ تا شب ۳۰ س ۲۱:۱۷.

ماه شعبان: شب ۱۳ تا روز ۱۷ س ۸:۰۹ / روز ۲۴ س ۱۶:۱۱ تا شب ۲۷ س ۴:۱۵.

محذور اختیار عمیق: نحوس قمر

ماه صفر: شب ۱ تا شب ۳ س ۲:۲۹ / روز ۲ س ۱۷:۰۰ تا روز ۵ س ۱۳:۲۵ / شب ۷ س ۳:۴۴ تا شب ۸ س ۲:۰۳ / شب ۱۰ س ۱۸:۳۱ تا روز ۱۰ س ۱۴:۳۱ / روز ۱۰ س ۱۵:۱۸ تا شب ۱۳ س ۱۰:۴۹ / شب ۱۴ س ۱۸:۲۴ تا شب ۱۶ س ۲۰:۵۱ / روز ۱۶ س ۱۱:۰۷ تا روز ۱۷ س ۱۳:۲۵ / شب ۱۸ س ۶:۴۸ تا روز ۱۹ س ۱۷:۰۸ / شب ۲۱ س ۴:۵۵ تا شب ۲۲ س ۶:۲۴ / روز ۲۲ س ۱۴:۰۰ تا شب ۲۶ س ۲:۲۱ / شب ۲۷ س ۲۰:۴۸ تا پایان ماه.

ماه ربیع الأول: شب ۱ تا روز ۱ س ۱۲:۵۴ / روز ۲ س ۹:۰۰ تا شب ۴ س ۲۲:۱۴ / روز ۵ س ۸:۰۶ تا روز ۶ س ۱۰:۱۶ / روز ۷ س ۷:۲۴ تا شب ۹ س ۲۳:۰۱ / شب ۹ س ۲۳:۳۱ تا روز ۱۱ س ۹:۴۸ / شب ۱۲ س ۴:۱۸ تا شب ۱۴ س ۵:۳۹ / شب ۱۵ س ۱۹:۳۰ تا شب ۱۶ س ۲۱:۱۲ / روز ۱۶ س ۱۲:۲۴ تا شب ۱۸ س ۲۲:۳۳ / شب ۱۹ س ۴:۰۶ تا روز ۲۰ س ۱۱:۴۶ / ۱۱:۱۲ / روز ۲۰ س ۱۵:۱۲ تا روز ۲۴ س ۸:۴۵ / شب ۲۵ س ۲۰:۴۸ تا پایان ماه.

ماه ربیع الآخر: شب ۱ تا س ۶:۲۳ / روز ۲ س ۱۵:۵۴ تا روز ۳ س ۱۸:۱۷ / شب ۴ س ۱:۳۶ تا روز ۶ س ۷:۱۴ / روز ۶ س ۷:۴۴ تا شب ۹ س ۱۹:۲۴ / شب ۹ س ۲۲:۱۲ تا روز ۱۱ س ۱۷:۴۸ / شب ۱۲ س ۵:۲۲ تا روز ۱۵ س ۸:۲۸ / روز ۱۶ س ۱۰:۴۸ تا پایان ماه.

ماه جمادی الأولى: شب ۱ س ۲۰:۲۴ تا روز ۳ س ۱۳:۰۶ / روز ۳ س ۱۸:۰۸ تا شب ۱۰

س ۱۰:۰۷ / روز ۱۰ س ۱۵:۰۶ تا شب ۱۳ س ۲۳:۳۹ / روز ۱۳ س ۸:۳۷ تا شب ۱۴ س ۱۹:۱۰ / روز ۱۴ س ۱۸:۲۴ تا شب ۱۷ س ۱۹:۲۴ / شب ۱۷ س ۲۳:۳۲ تا روز ۲۵ س ۱۴:۵۴ / روز ۲۵ س ۱۷:۲۴ تا شب ۲۷ س ۱۹:۴۵ / شب ۲۸ س ۲۳:۳۶ تا پايان ماه.

ماه جمادى الآخري: شب ۱ س ۲۰:۱۰ تا شب ۲ س ۲۰:۵۲ / شب ۲ س ۲۱:۲۳ تا روز ۷ س ۹:۰۳ / شب ۸ س ۱۹:۴۲ تا روز ۱۰ س ۹:۴۲ / روز ۱۰ س ۱۳:۵۸ تا شب ۱۱ س ۵:۴۲ / شب ۱۲ س ۲:۰۰ تا شب ۲۴ س ۱:۲۲ / شب ۲۵ س ۰۰:۴۲ تا روز ۲۶ س ۱۳:۵۱ / شب ۲۸ تا پايان ماه.

ماه رجب: شب ۱ تا روز ۵ س ۱۵:۱۵ / شب ۶ س ۲۳:۰۰ تا روز ۷ س ۹:۴۹ / روز ۷ س ۱۱:۳۰ تا روز ۹ س ۱۴:۲۶ / روز ۱۰ س ۸:۴۸ تا روز ۱۵ س ۱۶:۰۹ / شب ۱۶ س ۲۳:۱۸ تا شب ۲۰ س ۲:۰۰ / شب ۲۰ س ۲۲:۰۵ / شب ۲۰ س ۱۰:۴۸ تا روز ۲۲ س ۸:۰۸ / شب ۲۲ س ۴:۵۴ تا شب ۲۵ س ۲۰:۱۰ / روز ۲۶ س ۱۳:۵۲ تا روز ۲۷ س ۹:۱۲ / شب ۲۷ س ۹:۴۲ تا پايان ماه.

ماه شعبان: شب ۱ تا شب ۳ س ۲۰:۴۷ / شب ۳ س ۳:۱۲ تا روز ۴ س ۱۵:۲۶ / روز ۵ س ۱۱:۱۹ تا شب ۷ س ۲۰:۵۶ / روز ۸ س ۹:۰۲ تا روز ۹ س ۱۰:۱۲ / شب ۱۰ س ۲:۲۴ تا شب ۱۳ س ۲:۳۰ / شب ۱۴ س ۱۹:۳۶ تا روز ۱۷ س ۸:۱۱ / شب ۱۸ س ۱۴:۰۰ تا روز ۱۹ س ۱۵:۵۹ / روز ۲۰ س ۱۲:۳۶ تا شب ۲۲ س ۳:۱۸ / شب ۲۴ س ۱۹:۵۴ تا روز ۲۴ س ۱۶:۱۴ / روز ۲۴ س ۱۶:۴۵ تا شب ۲۶ س ۲۳:۴۷ / روز ۲۶ س ۱۲:۲۹ تا پايان ماه.

*** سعدنسي ۱** **☺ سعدعام ۲** **⊙ سعدنام ۳** **☾ سعدخاص ۴**

ساعات مشترى زهره شمس از:

ماه صفر: * شب ۲ س ۲:۲۹ تا روز ۳ س ۱۷:۰۰ / * روز ۵ س ۱۳:۲۵ تا شب ۷ س ۳:۴۴ / * شب ۸ س ۳:۰۳ تا شب ۱۰ س ۱۸:۳۱ / * شب ۱۶ س ۳۰:۵۱ تا روز ۱۶ س ۱۱:۰۷ / * روز ۱۷ س ۱۳:۲۵ تا شب ۱۸ س ۶:۴۸ / * روز ۱۹ س ۱۷:۰۸ تا شب ۲۱ س ۴:۵۵ / * شب ۲۲ س ۶:۲۴ تا روز ۲۲ س ۱۴:۰۰ / * شب ۲۶ س ۲:۲۱ تا شب ۲۷ س ۲۰:۴۸.

ماه ربيع الأول: * شب ۴ س ۲۲:۱۴ تا روز ۵ س ۸:۰۶ / * روز ۶ س ۱۰:۱۶ تا روز ۷ س ۷:۲۴ / * روز ۱۱ س ۹:۴۸ تا شب ۱۲ س ۴:۱۸ / * شب ۱۶ س ۲۱:۱۲ تا روز ۱۶ س ۱۳:۲۴ / * شب ۱۸ س ۲۳:۳۳ تا شب ۱۹ س ۴:۰۶ / * روز ۲۰ س ۱۱:۴۶ تا س ۱۵:۱۲ / * روز ۲۴ س ۸:۴۵ تا شب ۲۵ س ۲۰:۴۸.

ماه ربيع الآخر: * شب ۱ س ۶:۲۳ تا روز ۲ س ۱۵:۵۴ / * روز ۳ س ۱۸:۱۷ تا شب ۴ س ۱۱:۳۶ / * شب ۹ س ۱۹:۲۴ تا س ۲۲:۱۲ / * روز ۱۱ س ۱۷:۴۸ تا شب ۱۲ س ۵:۲۲ / * شب ۱۶ تا روز ۱۶ س ۱۰:۴۸.

ماه جمادى الأولى: * شب ۱ تا س ۲:۲۴ / * روز ۳ س ۱۳:۰۶ تا س ۱۸:۰۸ / * شب ۱۰ س ۱۰:۰۷ تا روز ۱۰ س ۱۵:۰۶ / * شب ۱۷ س ۱۹:۲۴ تا س ۲۳:۳۲ / * روز ۲۵ س ۱۴:۵۴ تا س ۱۷:۲۴ / * شب ۲۷ س ۱۹:۴۵ تا شب ۲۸ س ۲۳:۳۶.

ماه جمادى الآخري: * شب ۱ تا س ۲۰:۱۰ / * روز ۷ س ۹:۰۳ تا شب ۸ س ۱۹:۴۲ / * روز ۱۰ س ۹:۴۲ تا س ۱۳:۵۸ / * شب ۱۱ س ۵:۴۲ تا شب ۱۲ س ۲:۰۰ / * شب ۲۴ س ۱:۲۲ تا شب ۲۵ س ۰۰:۴۲ / * روز ۲۶ س ۱۳:۵۱ تا پايان روز ۲۷.

ماه رجب: * روز ۵ س ۱۵:۱۵ تا شب ۶ س ۲۳:۰۰ / * روز ۷ س ۹:۴۹ تا س ۱۱:۳۰ / * روز ۹ س ۱۴:۲۶ تا روز ۱۰ س ۸:۴۸ / * شب ۱۶ تا س ۲۳:۱۸ / * شب ۲۰ س ۲۳:۰۵ تا روز ۲۰ س ۲:۰۰ / * روز ۲۲ س ۸:۰۸ تا شب ۲۳ س ۴:۵۴ / * شب ۲۵ س ۲۰:۱۰ تا روز ۲۶ س ۱۲:۵۲.

ماه شعبان: * شب ۳ س ۲۰:۴۷ تا س ۳:۱۲ / * روز ۴ س ۱۵:۲۶ تا روز ۵ س ۱۱:۱۹ / * شب ۷ س ۲۰:۵۶ تا روز ۸ س ۹:۰۲ / * روز ۹ س ۱۰:۱۲ تا شب ۱۰ س ۲:۲۴ / * روز ۱۷ س ۸:۱۱ تا روز ۱۸ س ۱۴:۰۰ / * روز ۱۹ س ۱۵:۵۹ تا روز ۲۰ س ۱۳:۳۶ / * شب ۲۲ س ۳:۱۸ تا شب ۲۴ س ۱۹:۵۴.

آهن به اندام بردن (جراحی تزریقات عضوی و هر گونه اقدام تهاجمی پزشکی)

دلایل فلکی: ۶ نشانه دارد = ۳ محذور (وقت) + ۱ شرط (سعادت وقت) + ۲ کمال (وقت) دارد:

محذورات: مناحس عمومی قمر (تحت الشعاع، هبوط (قمر در عقرب)، وبال (قمر در جدی)، احتراق، خالی السیر، بعید الاتصال، وحشی السیر، قمر در حدود نحس (حدود مریخ و زحل)، اتصال نحس قمر با نحوس (مریخ، زحل)، مقارنه با ذنب، رصد قمر در منازل رصدی مطلقا نحس (اقتربان یا اقتراب با نجوم منازل: دبران، اکلیل، طرقة، سعد ذابح)) - قمر در برج منسوب به عضو مورد تهاجم

شرایط: اگر مقصود از معالجه نقصان باشد مانند کاهش وزن و یا استفراغ خلطی باشد قمر ناقص التور باشد و اگر برای فریبهی باشد زاید التور باشد.

کمالات: قمر مسعود و قوی حال باشد- ساعات مشتری، زهره، شمس.

محذور اختیار ساده: ایام قمری شمسی اسکندری

برای این عمل وجود ندارد.

محذور اختیار دقیق: نقص و ضد سعادت

برای این عمل وجود ندارد.

محذور اختیار عمیق: نحوس قمر

ماه صفر: شب ۱ تا شب ۲ از ۳:۲۹ / روز ۲ از ۱۷:۰۰ تا روز ۵ از ۱۳:۳۵ / شب ۷ از ۳:۴۴ تا شب ۸ از ۲:۰۳ / شب ۱۰ از ۱۸:۳۱ تا روز ۱۰ از ۱۴:۳۱ / روز ۱۰ از ۱۵:۱۸ تا شب ۱۳ از ۰۰:۴۹ / شب ۱۴ از ۱۸:۲۴ تا شب ۱۶ از ۳۰:۵۱ / روز ۱۶ از ۱۱:۰۷ تا روز ۱۷ از ۱۳:۲۵ / شب ۱۸ از ۶:۴۸ تا روز ۱۹ از ۱۷:۰۸ / شب ۲۱ از ۴:۵۵ تا شب ۲۲ از ۶:۲۴ / روز ۲۲ از ۱۴:۰۰ تا شب ۲۶ از ۳:۲۱ / شب ۲۷ از ۲۰:۴۸ تا پایان ماه.

ماه ربیع الأول: شب ۱ تا روز ۱ از ۱۲:۵۴ / روز ۲ از ۹:۰۰ تا شب ۴ از ۲۳:۱۴ / روز ۵ از ۸:۰۶ تا روز ۶ از ۱۰:۱۶ / روز ۷ از ۷:۲۴ تا شب ۹ از ۲۳:۰۱ / شب ۹ از ۲۳:۲۱ تا روز ۱۱ از ۹:۴۸ / شب ۱۲ از ۴:۱۸ تا شب ۱۴ از ۵:۲۹ / شب ۱۵ از ۱۹:۳۰ تا شب ۱۶ از ۳۱:۱۲ / روز ۱۶ از ۱۲:۲۴ تا شب ۱۸ از ۲۳:۲۳ / شب ۱۹ از ۴:۰۶ تا روز ۲۰ از ۱۱:۴۶ / روز ۲۰ از ۱۵:۱۲ تا روز ۲۴ از ۸:۴۵ / شب ۲۵ از ۲۰:۴۸ تا پایان ماه.

ماه ربیع الآخر: شب ۱ تا ۱ تا ۶:۲۳ / روز ۲ از ۱۵:۵۴ تا روز ۳ از ۱۸:۱۷ / شب ۴ از ۱:۳۶ تا روز ۶ از ۷:۱۴ / روز ۶ از ۷:۴۴ تا شب ۹ از ۱۹:۲۴ / شب ۹ از ۲۳:۱۲ تا روز ۱۱ از ۱۷:۴۸ / شب ۱۲ از ۵:۳۲ تا روز ۱۵ از ۸:۲۸ / روز ۱۶ از ۱۰:۴۸ تا پایان ماه.

ماه جمادی الأولى: شب ۱ از ۲۰:۲۴ تا روز ۳ از ۱۳:۰۶ / روز ۳ از ۱۸:۰۸ تا شب ۱۰ از ۱:۰۷ / روز ۱۰ از ۱۵:۰۶ تا شب ۱۲ از ۲۲:۳۹ / روز ۱۳ از ۸:۳۷ تا شب ۱۴ از ۱۹:۱۰ / روز ۱۴ از ۱۸:۲۴ تا شب ۱۷ از ۱۹:۲۴ / شب ۱۷ از ۲۳:۲۳ تا روز ۲۵ از ۱۴:۵۴ / روز ۲۵ از ۱۷:۲۴ تا شب ۲۷ از ۱۹:۴۵ / شب ۲۸ از ۲۳:۳۶ تا پایان ماه.

ماه جمادی الآخری: شب ۱ از ۲۰:۱۰ تا شب ۲ از ۲۰:۵۲ / شب ۲ از ۲۱:۲۳ تا روز ۷ از ۹:۰۳ / شب ۸ از ۱۹:۴۲ تا روز ۱۰ از ۹:۴۲ / روز ۱۰ از ۱۲:۵۸ تا شب ۱۱ از ۵:۴۲ / شب ۱۲ از ۲:۰۰ تا شب ۲۴ از ۱:۲۲ / شب ۲۵ از ۰۰:۴۲ تا روز ۳۶ از ۱۳:۵۱ / شب ۲۸ تا پایان ماه.

ماه رجب: شب ۱ تا روز ۵ از ۱۵:۱۵ / شب ۶ از ۲۳:۰۰ تا روز ۷ از ۹:۴۹ / روز ۷ از ۱۱:۲۰ تا روز ۹ از ۱۴:۲۶ / روز ۱۰ از ۸:۴۸ تا روز ۱۵ از ۱۶:۰۹ / شب ۱۶ از ۲۳:۱۸ تا شب ۲۰ از ۲۳:۰۵ / روز ۲۰ از ۱۰:۴۸ تا روز ۲۲ از ۸:۰۸ / شب ۲۳ از ۴:۵۴ تا شب ۲۵ از ۲۰:۱۰ / روز ۲۶ از ۱۳:۵۲ تا روز ۲۷ از ۹:۱۲ / روز ۲۷ از ۹:۴۲ تا پایان ماه.

ماه شعبان: شب ۱ تا شب ۳ از ۲۰:۴۷ / شب ۳ از ۳:۱۲ تا روز ۴ از ۱۵:۲۶ / روز ۵ از ۱۱:۱۹ تا شب ۷ از ۲۰:۵۶ / روز ۸ از ۹:۰۲ تا روز ۹ از ۱۰:۱۳ / شب ۱۰ از ۳:۲۴ تا شب ۱۳ از ۲:۳۰ / شب ۱۴ از ۱۹:۳۶ تا روز ۱۷ از ۸:۱۱ / روز ۱۸ از ۱۴:۰۰ تا روز ۱۹ از ۱۵:۵۹ / روز ۲۰ از ۱۲:۳۶ تا شب ۲۲ از ۳:۱۸ / شب ۲۴ از ۱۹:۵۴ تا روز ۲۴ از ۱۶:۱۴ / روز ۲۴ از ۱۶:۴۵ تا شب ۲۶ از ۲۳:۴۷ / روز ۲۶ از ۱۲:۲۹ تا پایان ماه.

ساعات مشترک زهره شمس از:

ماه صفر: اگر برای فریبه باشد زاید النور باشد: ☽ شب ۳ س ۲:۲۹ تا روز ۳ س ۱۷:۰۰ (در صورتیکه موضع مورد تهاجم قوزک پا، اندامها از زانو تا قوزک پا، مچ پا، پاشنه آشیل، ساق پا، تنفس، بینایی نباشد) // ☽ روز ۵ س ۱۲:۳۵ تا شب ۷ س ۳:۴۴ (در صورتیکه موضع مورد تهاجم پاها (قدمین) و انگشتان پا، بیضه ها (قول خواجه نصیر) نباشد) // ☽ شب ۸ س ۲۰:۰۲ تا شب ۱۰ س ۱۸:۲۱ (در صورتیکه موضع مورد تهاجم دو نیمکره مغز، صورت، ماهیچه ها، غده صنوبری، ارگانهای مختلف در ارتباط با سر و چشمها نباشد) // ☽ روز ۱۰ س ۱۴:۲۱ تا س ۱۵:۱۸ (در صورتیکه موضع مورد تهاجم گردن، گلو، سقف دهان، حنجره، لوزه ها، فك (آرواره) پایینی، چانه، گوشها، زبان، تارهای صوتی، و ناحیه پس سری، غده تیروئید. مخچه هم تحت تأثیر نور است همچنین مهره اطلس و مهره های گردن، شریانهای (سرخرگ) کاروتید، وریدهای (سیاهرگهای) ژوگولار، سیاهرگ زیر گلوبی و مویرگها (رگهای خونی کوچک) نباشد) // ☽ شب ۱۲ س ۰۰:۴۹ تا شب ۱۴ س ۱۸:۲۴ (در صورتیکه موضع مورد تهاجم بازوها و دستها، انگشتان و شانه ها، غده تیموس، دنده های بالای، ریه، راههای هوایی و تنفسی، نای، اعصاب و سیستم اعصاب نباشد).

اگر مقصود از معالجه نقصان باشد: ☽ شب ۱۶ س ۲۰:۵۱ تا روز ۱۶ س ۱۱:۰۷ (در صورتیکه موضع مورد تهاجم مری، معده، دیافراگم، لوزالمعده، پستان، عروق لنفاوی، شیری، لبهای فوقانی کبد، استخوان سینه، دنده های پایینی، رحم نباشد) // ☽ روز ۱۷ س ۱۲:۲۵ تا شب ۱۸ س ۶:۴۸ (در صورتیکه موضع مورد تهاجم معده (قول خواجه نصیر)؛ قلب، آنورت (شریان بزرگ قلب)، ناحیه پشتی ستون فقرات، نخاع، بالای کمر، طحال، مسیر گردش خون نباشد) // ☽ روز ۱۹ س ۱۷:۰۸ تا شب ۲۱ س ۰۵:۵۵ (در صورتیکه موضع مورد تهاجم ناحیه ی شکم، ناف، روده بزرگ و کوچک، لبهای تحتانی کبد، طحال، سیستم عصبی، روده، معده، ناحیه تحتانی اعصاب پشتی، ناخن نباشد) // ☽ شب ۲۲ س ۶:۲۴ تا روز ۲۲ س ۱۴:۰۰ (در صورتیکه موضع مورد تهاجم کلیه ها، غده های فوق کلیوی، سیستم اعصاب تنگ کننده و گشاد کننده و کنترل رگها، پوست، مهره های کمری ستون فقرات، ناحیه پایینی کمر، رشته های عصبی واقع در کمر، کفل (باسن)، رگهای خونی نباشد) // ☽ شب ۲۶ س ۲:۲۱ تا شب ۲۷ س ۲۰:۴۸ (در صورتیکه موضع مورد تهاجم قسمت میان ران و تهیگاه (مفصل ران)، ران، استخوان ران، استخوان حرقفی (تهیگاه)، عصصی (دنبالچه ای)، ناحیه خارجی مهره ها، لگن خاصره و سرخرگها و سیاهرگها مرتبط با استخوان لگن خاصره، رشته های عصبی سیاتیک، کبد، سیستم شریانی (سرخرگ) نباشد).

ماه ربیع الأول: اگر برای فریبه باشد زاید النور باشد: ☽ روز ۱ س ۱۲:۵۴ تا روز ۲ س ۹:۰۰ (در صورتیکه موضع مورد تهاجم قوزک پا، اندامها از زانو تا قوزک پا، مچ پا، پاشنه آشیل، ساق پا، تنفس، بینایی نباشد) // ☽ شب ۴ س ۲۲:۱۴ تا روز ۵ س ۸:۰۶ (در صورتیکه موضع مورد تهاجم پاها (قدمین) و انگشتان پا، بیضه ها (قول خواجه نصیر) نباشد) // ☽ روز ۶ س ۱۰:۱۶ تا روز ۷ س ۷:۲۴ (در صورتیکه موضع مورد تهاجم دو نیمکره مغز، صورت، ماهیچه ها، غده صنوبری، ارگانهای مختلف در ارتباط با سر و چشمها نباشد) // ☽ شب ۹ س ۲۳:۰۱ تا س ۲۳:۲۱ (در صورتیکه موضع مورد تهاجم گردن، گلو، سقف دهان، حنجره، لوزه ها، فك (آرواره) پایینی، چانه، گوشها، زبان، تارهای صوتی، و ناحیه پس سری، غده تیروئید. مخچه هم تحت تأثیر نور است همچنین مهره اطلس و مهره های گردن، شریانهای (سرخرگ) کاروتید، وریدهای (سیاهرگهای) ژوگولار، سیاهرگ زیر گلوبی و مویرگها (رگهای خونی کوچک) نباشد) // ☽ روز ۱۱ س ۹:۴۸ تا شب ۱۲ س ۴:۱۸ (در صورتیکه موضع مورد تهاجم بازوها و دستها، انگشتان و شانه ها، غده تیموس، دنده های بالای، ریه، راههای هوایی و تنفسی، نای، اعصاب و سیستم اعصاب نباشد) // ☽ شب ۱۴ س ۵:۲۹ تا شب ۱۵ س ۱۹:۳۰ (در صورتیکه موضع مورد تهاجم مری، معده، دیافراگم، لوزالمعده، پستان، عروق لنفاوی، شیری، لبهای فوقانی کبد، استخوان سینه، دنده های پایینی، رحم نباشد).

اگر مقصود از معالجه نقصان باشد: ☽ شب ۱۶ س ۲۱:۱۲ تا روز ۱۶ س ۱۲:۲۴ (در صورتیکه موضع مورد تهاجم معده (قول خواجه نصیر)؛ قلب، آنورت (شریان بزرگ قلب)، ناحیه پشتی ستون فقرات، نخاع، بالای کمر، طحال، مسیر گردش خون نباشد) // ☽ شب ۱۸ س ۲۳:۲۳ تا شب ۱۹ س ۴:۰۶ (در صورتیکه موضع مورد تهاجم ناحیه شکم، ناف، روده بزرگ و کوچک، لبهای تحتانی کبد، طحال، سیستم عصبی، روده، معده، ناحیه تحتانی اعصاب پشتی، ناخن نباشد) // ☽ روز ۲۰ س ۱۱:۴۶ تا س ۱۵:۱۲ (در صورتیکه موضع مورد تهاجم کلیه ها، غده های

فوق کلیوی، سیستم اعصاب تنگ کننده و گشاد کننده و کنترل رگها، پوست، مهره های کمري ستون فقرات، ناحیه پایینی کمر، رشته های عصبی واقع در کمر، کفل (باسن)، رگهای خونی نباشد) // روز ۲۴ تا شب ۲۵ س ۸:۴۵ تا شب ۲۵ س ۲۰:۴۸ (در صورتیکه موضع مورد تهاجم قسمت میان ران و تهیگاه (مفضل ران)، ران، استخوان ران، استخوان حرقفی (تهیگاه)، عصبی (دنبالچه ای)، ناحیه خارجی مهره ها، لگن خاصره و سرخرگها و سیاهرگها مرتبط با استخوان لگن خاصره، رشته های عصبی سیاتیك، کبد، سیستم شریانی (سرخرگ) نباشد).

ماه ربیع الآخر: اگر برای فریبهی باشد زاید التور باشد: شب ۱ س ۶:۲۳ تا روز ۲ س ۱۵:۵۴ (در صورتیکه موضع مورد تهاجم پاها (قدمین) و انگشتان پا، بیضه ها (قول خواجه نصیر) نباشد) // روز ۳ س ۱۸:۱۷ تا شب ۴ س ۱۱:۲۶ (در صورتیکه موضع مورد تهاجم دو نیمکره مغز، صورت، ماهیچه ها، غده صنوبری، ارگانهای مختلف در ارتباط با سر و چشمها نباشد) // روز ۶ س ۷:۱۴ تا س ۷:۴۴ (در صورتیکه موضع مورد تهاجم گردن، گلو، سقف دهان، حنجره، لوزه ها، فك (آرواره) پایینی، چانه، گوشها، زبان، تارهای صوتی، و ناحیه ی پس سری، غده تیروئید. مخچه هم تحت تأثیر تور است همچنین مهره اطلس و مهره های گردن، شریانهای (سرخرگ) کاروتید، وریدهای (سیاهرگهای) ژوگولار، سیاهرگ زیر گلوبی و مویرگها (رگهای خونی کوچک) نباشد) // شب ۹ س ۱۹:۲۴ تا س ۲۲:۱۲ (در صورتیکه موضع مورد تهاجم بازوها و دستها، انگشتان و شانه ها، غده تیموس، دنده های بالای، ربه، راههای هوایی و تنفسی، نای، اعصاب و سیستم اعصاب نباشد) // روز ۱۱ س ۱۷:۴۸ تا شب ۱۲ س ۵:۳۲ (در صورتیکه موضع مورد تهاجم مری، معده، دیافراگم، لوزالمعده، پستان عروق لنفاوی، شیری، لبهای فوقانی کبد، استخوان سینه، دنده های پایینی، رحم نباشد) // روز ۱۵ س ۸:۲۸ تا پایان روز (در صورتیکه موضع مورد تهاجم ناحیه شکم، ناف، روده ی بزرگ و کوچک، لبهای تحتانی کبد، طحال، سیستم عصبی، روده، معده، ناحیه تحتانی اعصاب پشنتی، ناخن نباشد).

اگر مقصود از معالجه نقصان باشد: شب ۱۶ تا روز ۱۶ س ۱۰:۴۸ (در صورتیکه موضع مورد تهاجم ناحیه شکم، ناف، روده ی بزرگ و کوچک، لبهای تحتانی کبد، طحال، سیستم عصبی، روده، معده، ناحیه تحتانی اعصاب پشنتی، ناخن نباشد).

ماه جمادی الاولی: اگر برای فریبهی باشد زاید التور باشد: شب ۱ تا س ۲۰:۲۴ (در صورتیکه موضع مورد تهاجم پاها (قدمین) و انگشتان پا، بیضه ها (قول خواجه نصیر) نباشد) // روز ۳ س ۱۲:۰۶ تا س ۱۸:۰۸ (در صورتیکه موضع مورد تهاجم دو نیمکره مغز، صورت، ماهیچه ها، غده صنوبری، ارگانهای مختلف در ارتباط با سر و چشمها نباشد) // شب ۱۰ س ۱:۰۷ تا روز ۱۰ س ۱۵:۰۶ (در صورتیکه موضع مورد تهاجم مری، معده، دیافراگم، لوزالمعده، پستان، عروق لنفاوی، شیری، لبهای فوقانی کبد، استخوان سینه، دنده های پایینی، رحم نباشد) // شب ۱۲ س ۲۲:۲۹ تا روز ۱۲ س ۸:۲۷ (در صورتیکه موضع مورد تهاجم معده (قول خواجه نصیر): قلب، آئورت (شریان بزرگ قلب)، ناحیه پشنتی ستون فقرات، نخاع، بالای کمر، طحال، مسیر گردش خون نباشد) // شب ۱۴ س ۱۹:۱۰ تا روز ۱۴ س ۱۸:۲۴ (در صورتیکه موضع مورد تهاجم ناحیه شکم، ناف، روده بزرگ و کوچک، لبهای تحتانی کبد، طحال، سیستم عصبی، روده، معده، ناحیه تحتانی اعصاب پشنتی، ناخن نباشد).

اگر مقصود از معالجه نقصان باشد: شب ۱۷ س ۱۹:۲۴ تا س ۲۲:۲۲ (در صورتیکه موضع مورد تهاجم کلیه ها، غده های فوق کلیوی، سیستم اعصاب تنگ کننده و گشاد کننده و کنترل رگها، پوست، مهره های کمري ستون فقرات، ناحیه پایینی کمر، رشته های عصبی واقع در کمر، کفل (باسن)، رگهای خونی نباشد) // روز ۲۵ س ۱۴:۵۴ تا س ۱۷:۲۴ (در صورتیکه موضع مورد تهاجم فوژک پا، اندامها از زانو تا فوژک پا، مچ پا، پاشنه آشیل، ساق پا، تنفس، بینی نباشد) // شب ۲۷ س ۱۹:۴۵ تا شب ۲۸ س ۲۲:۲۶ (در صورتیکه موضع مورد تهاجم پاها (قدمین) و انگشتان پا، بیضه ها (قول خواجه نصیر) نباشد).

ماه جمادی الآخری: اگر برای فریبهی باشد زاید التور باشد: شب ۱ تا س ۲۰:۱۰ (در صورتیکه موضع مورد تهاجم دو نیمکره مغز، صورت، ماهیچه ها، غده صنوبری، ارگانهای مختلف در ارتباط با سر و چشمها نباشد) // شب ۲ س ۲۰:۵۲ تا س ۲۱:۲۳ (در صورتیکه موضع مورد تهاجم گردن، گلو، سقف دهان، حنجره، لوزه ها، فك (آرواره) پایینی، چانه، گوشها، زبان، تارهای صوتی، و ناحیه ی پس سری، غده تیروئید. مخچه هم تحت تأثیر تور است همچنین مهره اطلس و مهره های گردن، شریانهای (سرخرگ) کاروتید، وریدهای

(سیاهرگهای) ژوگولار، سیاهرگ زیر گلوبی و مویرگها (رگهای خونی کوچک) نباشد// ۷ روز ۹:۰۲ تا شب ۸ س ۱۹:۴۲ (در صورتیکه موضع مورد تهاجم مری، معده، دیافراگم، لوزالمعده، پستان، عروق لنفاوی، شیری، لبهای فوقانی کبد، استخوان سینه، دنده های پایینی، رحم نباشد) // ۱۰ روز ۹:۴۲ تا س ۱۳:۵۸ (در صورتیکه موضع مورد تهاجم معده (قول خواجه نصیر)؛ قلب، انورت (شریان بزرگ قلب)، ناحیه پشتی ستون فقرات، نخاع، بالای کمر، طحال، مسیر گردش خون نباشد) // شب ۱۱ س ۵:۴۲ تا شب ۱۲ س ۲۰:۰۰ (در صورتیکه موضع مورد تهاجم ناحیه شکم، ناف، روده بزرگ و کوچک، لبهای تحتانی کبد، طحال، سیستم عصبی، روده، معده، ناحیه تحتانی اعصاب پشتی، ناخن نباشد).

اگر مقصود از معالجه نقصان باشد: // شب ۲۴ س ۱:۳۲ تا شب ۲۵ س ۴:۴۲ (در صورتیکه موضع مورد تهاجم پاهای (قدمین) و انگشتان پا، بیضه ها (قول خواجه نصیر) نباشد) // ۲۶ روز ۱۲:۵۱ تا پایان روز ۲۷ (در صورتیکه موضع مورد تهاجم دو نیمکره مغز، صورت، ماهیچه ها، غده صنوبری، ارگانهای مختلف در ارتباط با سر و چشمها نباشد).

ماه رجب: اگر برای فریبهی باشد زاید التور باشد: // ۵ روز ۱۵:۱۵ تا شب ۶ س ۲۲:۰۰ (در صورتیکه موضع مورد تهاجم مری، معده، دیافراگم، لوزالمعده، پستان، عروق لنفاوی، شیری، لبهای فوقانی کبد، استخوان سینه، دنده های پایینی، رحم نباشد) // ۷ روز ۹:۴۹ تا س ۱۱:۲۰ (در صورتیکه موضع مورد تهاجم معده (قول خواجه نصیر)؛ قلب، انورت (شریان بزرگ قلب)، ناحیه پشتی ستون فقرات، نخاع، بالای کمر، طحال، مسیر گردش خون نباشد) // ۹ روز ۱۴:۲۶ تا روز ۱۰ س ۸:۴۸ (در صورتیکه موضع مورد تهاجم ناحیه شکم، ناف، روده بزرگ و کوچک، لبهای تحتانی کبد، طحال، سیستم عصبی، روده، معده، ناحیه تحتانی اعصاب پشتی، ناخن نباشد) // ۱۵ روز ۱۶:۰۹ تا پایان روز (در صورتیکه موضع مورد تهاجم قسمت میان ران و تهیگاه (مفصل ران)، ران، استخوان ران، استخوان حرقفی (تهیگاه)، عصبی (دنبالچه ای)، ناحیه خارجی مهره ها، لگن خاصره و سرخرگها و سیاهرگها مرتبط با استخوان لگن خاصره، رشته های عصبی سیاتیک، کبد، سیستم شریانی (سرخرگ) نباشد).

اگر مقصود از معالجه نقصان باشد: // شب ۱۶ تا س ۲۲:۱۸ (در صورتیکه موضع مورد تهاجم قسمت میان ران و تهیگاه (مفصل ران)، ران، استخوان ران، استخوان حرقفی (تهیگاه)، عصبی (دنبالچه ای)، ناحیه خارجی مهره ها، لگن خاصره و سرخرگها و سیاهرگها مرتبط با استخوان لگن خاصره، رشته های عصبی سیاتیک، کبد، سیستم شریانی (سرخرگ) نباشد) // شب ۲۰ س ۲۲:۰۵ تا روز ۲۰ س ۱۰:۴۸ (در صورتیکه موضع مورد تهاجم فوزک پا، اندامها از زانو تا فوزک پا، مچ پا، پاشنه آشیل، ساق پا، تنفس، بینایی نباشد) // ۲۲ روز ۸:۰۸ تا شب ۲۳ س ۴:۵۴ (در صورتیکه موضع مورد تهاجم پاهای (قدمین) و انگشتان پا، بیضه ها (قول خواجه نصیر) نباشد) // شب ۲۵ س ۲۰:۱۰ تا روز ۲۶ س ۱۲:۵۲ (در صورتیکه موضع مورد تهاجم دو نیمکره مغز، صورت، ماهیچه ها، غده صنوبری، ارگانهای مختلف در ارتباط با سر و چشمها نباشد) // ۲۷ روز ۹:۱۲ تا س ۹:۴۲ (در صورتیکه موضع مورد تهاجم گردن، گلو، سقف دهان، حنجره، لوزه ها، فك (اروازه) پایینی، چانه، گوشها، زبان، تارهای صوتی، و ناحیه پس سری، غده تیروئید، مخچه هم تحت تأثیر تور است همچنین مهره اطلس و مهره های گردن، شریانهای (سرخرگ) کاروتید، وریدهای (سیاهرگهای) ژوگولار، سیاهرگ زیر گلوبی و مویرگها (رگهای خونی کوچک) نباشد).

ماه شعبان: اگر برای فریبهی باشد زاید التور باشد: // شب ۳ س ۲۰:۴۷ تا س ۳:۱۲ (در صورتیکه موضع مورد تهاجم مری، معده، دیافراگم، لوزالمعده، پستان، عروق لنفاوی، شیری، لبهای فوقانی کبد، استخوان سینه، دنده های پایینی، رحم نباشد) // ۴ روز ۱۵:۲۶ تا روز ۵ س ۱۱:۱۹ (در صورتیکه موضع مورد تهاجم معده (قول خواجه نصیر)؛ قلب، انورت (شریان بزرگ قلب)، ناحیه پشتی ستون فقرات، نخاع، بالای کمر، طحال، مسیر گردش خون نباشد) // شب ۷ س ۲۰:۵۶ تا روز ۸ س ۹:۰۲ (در صورتیکه موضع مورد تهاجم ناحیه شکم، ناف، روده بزرگ و کوچک، لبهای تحتانی کبد، طحال، سیستم عصبی، روده، معده، ناحیه تحتانی اعصاب پشتی، ناخن نباشد) // ۹ روز ۱۰:۱۳ تا شب ۱۰ س ۲:۲۴ (در صورتیکه موضع مورد تهاجم کلیه ها، غده های فوق کلیوی، سیستم اعصاب تنگ کننده و گشاد کننده و کنترل رگها، پوست، مهره های کمری ستون فقرات، ناحیه پایینی کمر، رشته های عصبی واقع در کمر، کفل (باسن)، رگهای خونی نباشد) // شب ۱۳ س ۲:۳۰ تا شب ۱۴ س ۱۹:۳۶ (در صورتیکه موضع مورد تهاجم قسمت میان ران و تهیگاه (مفصل ران)، ران، استخوان ران،

استخوان حرقفی (تهیگاه)، عصصی (دنبالچه ای)، ناحیه خارجی مهره ها، لگن خاصره و سرخرگها و سیاهرگها مرتبط با استخوان لگن خاصره، رشته های عصبی سیاتیک، کبد، سیستم شریانی (سرخرگ) نباشد).

اگر مقصد از معالجه نقصان باشد: روز ۱۷ س ۸:۱۱ تا روز ۱۸ س ۱۴:۰۰ (در صورتیکه موضع مورد تهاجم قوزک پا، اندامها از زانو تا قوزک پا، مچ پا، پاشنه اشیل، ساق پا، تنفس، بینایی نباشد) // روز ۱۹ س ۱۵:۵۹ تا روز ۲۰ س ۱۲:۳۶ (در صورتیکه موضع مورد تهاجم پاها (قدمین) و انگشتان پا، بیضه ها (قول خواجه نصیر) نباشد) // شب ۲۲ س ۳:۱۸ تا شب ۲۴ س ۱۹:۵۴ (در صورتیکه موضع مورد تهاجم دو نیمکره مغز، صورت، ماهیچه ها، غده صنوبری، ارگانهای مختلف در ارتباط با سر و چشمها نباشد) // روز ۲۴ س ۱۶:۱۴ تا س ۱۶:۴۵ (در صورتیکه موضع مورد تهاجم گردن، گلو، سقف دهان، حنجره، لوزه ها، فك (آرواره) پایینی، چانه، گوشها، زبان، تارهای صوتی، و ناحیه پس سری، غده تیروئید. مخچه هم تحت تأثیر تور است همچنین مهره اطلس و مهره های گردن، شریانهای (سرخرگ) کاروتید، وریدهای (سیاهرگهای) ژوگولار، سیاهرگ زیر گلوبی و مویرگها (رگهای خونی کوچک) نباشد) // رشب ۲۶ س ۲۲:۴۷ تا روز ۲۶ س ۱۲:۲۹ (در صورتیکه موضع مورد تهاجم گردن، گلو، سقف دهان، حنجره، لوزه ها، فك (آرواره) پایینی، چانه، گوشها، زبان، تارهای صوتی، و ناحیه پس سری، غده تیروئید. مخچه هم تحت تأثیر تور است همچنین مهره اطلس و مهره های گردن، شریانهای (سرخرگ) کاروتید، وریدهای (سیاهرگهای) ژوگولار، سیاهرگ زیر گلوبی و مویرگها (رگهای خونی کوچک) نباشد).

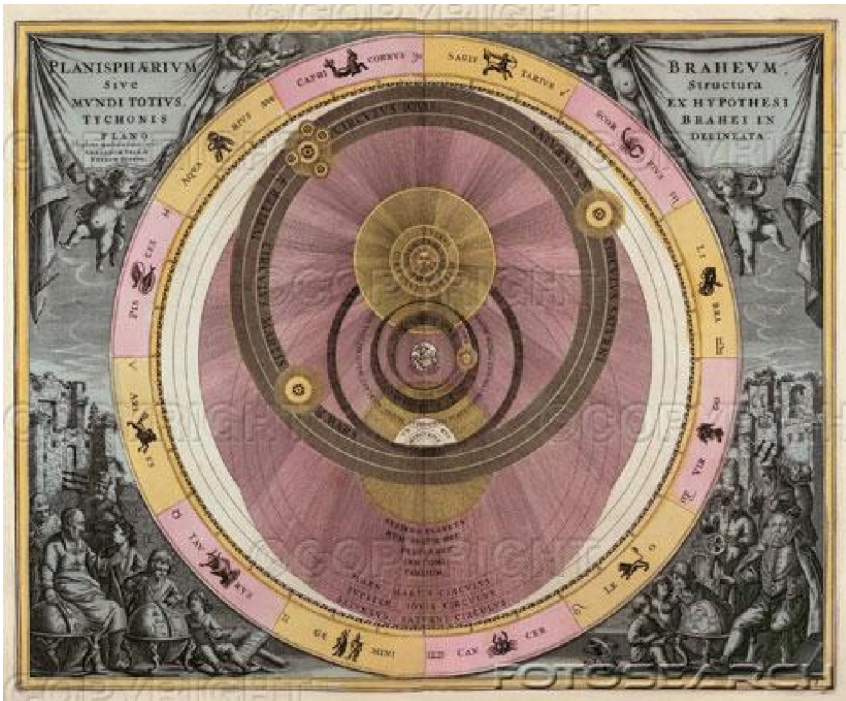

هر گونه اقدام ایزاری چشم پزشکی

دلایل فلکی: ۸ نشانه دارد = ۳ محذور (وقت) + ۲ شرط (سعادت وقت) + ۳ کمال (وقت) دارد:

محذورات: مناحس عمومی قمر (تحت الشعاع، هبوط قمر در عقرب)، وبال (قمر در جدی)، احتراق، خالی السیر، بعید الاتصال، وحشی السیر، قمر در حدود نحس (حدود مریخ و زحل)، اتصال نحس قمر با نحوس (مریخ، زحل)، مقارنه با ذنب، رصد قمر در منازل رصدی مطلقا نحس (اقتران یا اقتراب با نجوم منازل: دبران، اکلیل، طرفه، سعد ذابح)) خصوصا اتصال قمر با مریخ - قمر در اجتماع - قمر در برج حمل

شرایط: قمر زاید التور - مشتری از نحوس ساقط باشد.

کمالات: قمر اتصال با سعدین داشته باشد خصوصا با مشتری - قمر ناظر به شمس و مقبول باشد - ساعات مشتری، زهره.

محذور اختیار ساده: ایام قمری شمسی اسکندری

برای این عمل وجود ندارد.

محذور اختیار دقیق: نقص و ضد سعادت

ماه صفر: شب ۱ تا ۲۰:۵۵ / روز ۳ تا ۱۷:۰۰ / تا روز ۵ تا ۱۳:۳۵ / شب ۸ تا ۲:۰۱ تا روز ۱۰ تا ۱۴:۳۱ / روز ۱۱ تا ۸:۰۶ تا شب ۱۲ تا ۰۰:۴۹ / شب ۱۴ تا ۱۸:۲۴ تا روز ۱۵ تا ۸:۱۷ / شب ۱۸ تا ۶:۴۸ تا روز ۱۹ تا ۱۷:۰۸ / روز ۲۲ تا ۱۴:۰۰ تا شب ۲۴ تا ۲۳:۰۸ / روز ۲۴ تا ۱۷:۱۲ تا شب ۲۶ تا ۲:۲۱ / شب ۲۷ تا ۳۰:۴۸ تا روز ۲۷ تا ۱۵:۵۴ / شب ۲۸ تا پایان ماه.

ماه ربیع الاول: روز ۲ تا ۹:۰۰ تا شب ۴ تا ۲۲:۱۴ / روز ۶ تا ۱۰:۱۳ تا شب ۹ تا ۲۳:۰۱ / شب ۱۰ تا ۱۹:۱۲ تا روز ۱۱ تا ۹:۴۸ / شب ۱۲ تا ۴:۱۸ تا روز ۱۳ تا ۱۷:۰۶ / روز ۱۶ تا ۱۲:۲۴ تا شب ۱۸ تا ۲۳:۳۳ / روز ۲۰ تا ۱۵:۱۲ تا شب ۲۲ تا ۴:۲۷ / روز ۲۳ تا ۱۷:۲۴ تا روز ۲۴ تا ۸:۴۵ / شب ۲۵ تا ۳۰:۴۸ تا روز ۲۶ تا ۱۴:۱۱ / طلوع شمس ۲۸ تا پایان ماه.

ماه ربیع الآخر: شب ۱ تا ۳:۵۴ / روز ۳ تا ۱۸:۱۴ تا پایان ماه.

ماه جمادی الأولى: شب ۱ تا روز ۱۰ تا ۸:۰۰ / روز ۱۱ تا ۱۷:۲۳ تا شب ۱۳ تا ۲:۰۶ / شب ۱۶ تا ۱۸:۵۵ تا شب ۱۷ تا ۱۹:۲۴ / شب ۱۸ تا ۱۸:۵۰ تا شب ۱۹ تا ۲:۰۰ / شب ۲۰ تا ۲۰:۴۲ تا شب ۲۱ تا ۲۳:۱۲ / روز ۲۴ تا ۹:۲۳ تا روز ۲۵ تا ۱۴:۵۴ / طلوع شمس ۲۸ تا پایان ماه.

ماه جمادی الآخری: شب ۱ تا شب ۳ تا ۵:۱۸ / روز ۴ تا ۹:۲۹ تا روز ۵ تا ۱۷:۳۶ / شب ۹ تا ۲:۴۴ تا روز ۱۰ تا ۸:۱۲ / روز ۱۳ تا ۵:۵۷ تا روز ۱۴ تا ۱۰:۱۸ / شب ۱۵ تا ۲:۰۰ تا روز ۱۶ تا ۱۰:۴۸ / شب ۱۷ تا ۵:۲۹ تا روز ۱۸ تا ۱۳:۳۶ / روز ۲۱ تا ۱۵:۳۶ تا روز ۲۳ تا ۶:۳۰ / روز ۲۶ تا ۸:۳۰ تا پایان ماه.

ماه رجب: شب ۱ تا شب ۲ تا ۱:۰۶ / روز ۲ تا ۱۳:۳۶ تا روز ۴ تا ۱۴:۰۰ / روز ۷ تا ۱۱:۳۰ تا روز ۹ تا ۶:۵۴ / شب ۱۱ تا ۳۰:۳۰ تا روز ۱۳ تا ۱۱:۴۸ / شب ۱۴ تا ۳۱:۴۲ تا روز ۱۵ تا ۱۳:۰۶ / شب ۱۶ تا ۲۳:۱۸ تا روز ۱۷ تا ۱۶:۱۸ / روز ۲۰ تا ۱۰:۴۸ تا روز ۲۳ تا ۸:۰۸ / شب ۲۵ تا ۳۰:۰۶ تا روز ۲۷ تا ۹:۱۲ / شب ۲۸ تا ۵:۱۲ تا پایان ماه.

ماه شعبان: شب ۱ تا ۱۹:۱۲ تا روز ۲ تا ۷:۲۲ / روز ۵ تا ۱۵:۵۴ تا شب ۷ تا ۳:۰۵ / شب ۱۰ تا ۲:۲۴ تا شب ۱۱ تا ۱:۴۲ / شب ۱۲ تا ۵:۱۲ تا شب ۱۳ تا ۲:۳۰ / روز ۱۴ تا ۸:۰۰ تا پایان ماه.

محدور اختيار عميق: نحوس قمر

ماه صفر: شب ١ تا شب ٢ س ٣:٢٩ / روز ٢ س ١٧:٠٠ تا روز ٥ س ١٣:٢٥ / شب ٧ س ٣:٤٤ تا شب ٨ س ٢:٠٣ / شب ١٠ س ١٨:٣١ تا روز ١٠ س ١٤:٣١ / روز ١٠ س ١٥:١٨ تا شب ١٣ س ١٠:٤٩ / شب ١٤ س ١٨:٢٤ تا شب ١٦ س ٢٠:٥١ / روز ١٦ س ١١:٠٧ تا روز ١٧ س ١٣:٢٥ / شب ١٨ س ٦:٤٨ تا روز ١٩ س ١٧:٠٨ / شب ٢١ س ٤:٥٥ تا شب ٢٢ س ٦:٢٤ / روز ٢٢ س ١٤:٠٠ تا شب ٢٦ س ٣:٢١ / شب ٢٧ س ٢٠:٤٨ تا پايان ماه.

ماه ربيع الأول: شب ١ تا روز ١ س ١٢:٥٤ / روز ٢ س ٩:٠٠ تا شب ٤ س ٢٣:١٤ / روز ٥ س ٨:٠٦ تا روز ٦ س ١٠:١٦ / روز ٧ س ٧:٢٤ تا شب ٩ س ٩:٠١ / شب ٩ س ٢٢:٣١ تا روز ١١ س ٩:٤٨ / شب ١٢ س ٤:١٨ تا شب ١٤ س ٥:٢٩ / شب ١٥ س ١٩:٣٠ تا شب ١٦ س ١٢:١٢ / شب ١٦ س ١٢:٢٤ تا شب ١٨ س ٢٢:٢٣ / شب ١٩ س ٤:٠٦ تا روز ٢٠ س ١١:٤٦ / شب ٢٠ س ١٥:١٢ تا روز ٢٤ س ٨:٤٥ / شب ٢٥ س ٢٠:٤٨ تا پايان ماه.

ماه ربيع الآخر: شب ١ تا س ٦:٢٢ / روز ٢ س ١٥:٥٤ تا روز ٢ س ١٨:١٧ / شب ٤ س ١:٣٦ تا روز ٦ س ٧:١٤ / روز ٦ س ٧:٤٤ تا شب ٩ س ٩:٢٤ / شب ٩ س ٢٢:١٢ تا روز ١١ س ١٧:٤٨ / شب ١٢ س ٥:٣٢ تا روز ١٥ س ٨:٢٨ / روز ١٦ س ١٠:٤٨ تا پايان ماه.

ماه جمادى الأولى: شب ١ س ٢٠:٢٤ تا روز ٣ س ١٣:٠٦ / شب ٣ س ١٨:٠٨ تا شب ١٠ س ١:٠٧ / روز ١٠ س ١٥:٠٦ تا شب ١٢ س ٢٢:٢٩ / روز ١٣ س ٨:٣٧ تا شب ١٤ س ١٠:١٠ / شب ١٤ س ١٨:٢٤ تا شب ١٧ س ١٩:٢٤ / شب ١٧ س ٢٢:٢٣ تا روز ٢٥ س ١٤:٥٤ / شب ٢٥ س ١٧:٢٤ تا شب ٢٧ س ١٩:٤٥ / شب ٢٨ س ٢٢:٣٦ تا پايان ماه.

ماه جمادى الآخرة: شب ١ س ٢٠:١٠ تا شب ٢ س ٢٠:٥٢ / شب ٢ س ٢١:٢٢ تا روز ٧ س ٩:٠٣ / شب ٨ س ١٩:٤٢ تا روز ١٠ س ٩:٤٢ / روز ١٠ س ١٣:٥٨ تا شب ١١ س ٥:٤٢ / شب ١٢ س ٢:٠٠ تا شب ٢٤ س ١:٣٢ / شب ٢٥ س ٠:٤٢ تا روز ٢٦ س ١٣:٥١ / شب ٢٨ تا پايان ماه.

ماه رجب: شب ١ تا روز ٥ س ١٥:١٥ / شب ٦ س ٢٢:٠٠ تا روز ٧ س ٩:٤٩ / روز ٧ س ١١:٣٠ تا روز ٩ س ١٤:٢٦ / روز ١٠ س ٨:٤٨ تا روز ١٥ س ١٦:٠٩ / شب ١٦ س ٢٢:١٨ تا شب ٢٠ س ٢٠:٠٥ / شب ٢٠ س ١٠:٤٨ تا روز ٢٢ س ٨:٠٨ / شب ٢٣ س ٤:٥٤ تا شب ٢٥ س ٢٠:١٠ / شب ٢٦ س ١٢:٥٢ تا روز ٢٧ س ٩:١٢ / شب ٢٧ س ٩:٤٢ تا پايان ماه.

ماه شعبان: شب ١ تا شب ٣ س ٢٠:٤٧ / شب ٣ س ٣:١٢ تا روز ٤ س ١٥:٢٦ / روز ٥ س ١١:١٩ تا شب ٧ س ٢٠:٥٦ / روز ٨ س ٩:٠٢ تا روز ٩ س ١٠:١٣ / شب ١٠ س ٢:٢٤ تا شب ١٣ س ٢:٣٠ / شب ١٤ س ١٩:٣٦ تا روز ١٧ س ٨:١١ / روز ١٨ س ١٤:٠٠ تا روز ١٩ س ١٥:٥٩ / روز ٢٠ س ١٢:٣٦ تا شب ٢٢ س ٣:١٨ / شب ٢٤ س ١٩:٥٤ تا روز ٢٤ س ١٦:١٤ / روز ٢٤ س ١٦:٤٥ تا شب ٢٦ س ٢٢:٤٧ / روز ٢٦ س ١٢:٢٩ تا پايان ماه.

★ سعدنسي ١

☉ سعدعام ٢

☽ سعدنام ٣

☾ رسدخاص ٤

ساعات مشترى زهره از:

ماه صفر: شب ٢ س ٢:٢٩ تا روز ٢ س ١٧:٠٠ / شب ٥ س ١٣:٢٥ تا س ١٥:١٨ / شب ٧ س ١٥:١٨ تا شب ١٣ س ١٠:٤٩ / شب ١٤ س ١٨:٢٤ / شب ١٦ س ٢٠:٥١ تا روز ١٦ س ١١:٠٧ / شب ١٧ س ١٢:٢٥ تا شب ١٨ س ٦:٤٨ / شب ١٩ س ١٧:٠٨ تا شب ٢١ س ٤:٥٥ / شب ٢٢ س ٦:٢٤ تا روز ٢٢ س ١٤:٠٠ / شب ٢٦ س ٣:٢١ تا شب ٢٧ س ٢٠:٤٨.

ماه ربيع الأول: شب ١ س ١٢:٥٤ تا س ١٥:١٨ / شب ١ س ١٥:١٨ تا روز ٢ س ٩:٠٠ / شب ٤ س ٢٢:١٤ تا روز ٥ س ٨:٠٦ / شب ٩ س ٢٢:٠١ تا س ٢٢:٣١ / شب ١١ س ٩:٤٨ تا شب ١٢ س ٤:١٨ / شب ١٤ س ٥:٢٩ تا شب ١٥ س ١٩:٣٠ / شب ١٦ س ١٢:١٢ تا روز ١٦ س ١٢:٢٤ / شب ١٨ س ٢٢:٢٣ تا شب ١٩ س ٤:٠٦ / شب ٢٠ س ١١:٤٦ تا س ١٥:١٢ / شب ٢٤ س ٨:٤٥ تا شب ٢٥ س ٢٠:٤٨.

ماه ربيع الآخر: شب ١ س ٦:٢٢ تا شب ٢ س ١٩:٤٢ / شب ٢ س ١٩:٤٢ تا روز ٢ س ١٥:٥٤.

ماه جمادى الأولى: شب ١٠ س ٨:٠٠ تا س ١٥:٠٦ / شب ١٢ س ٢٢:٢٩ تا روز ١٣ س

١٨:٣٧ / رجب ١٤ من ١٩:١٠ تا روز ١٤ من ١٨:٣٤ / شب ١٧ من ١٩:٣٤ تا من ٢٣:٣٢ /
 روز ٢٥ من ١٤:٥٤ تا من ١٧:٣٤ / شب ٢٧ من ١٩:٤٥ تا شب ٢٨ من ٢٢:٣٦ .

ماه جمادى الأخرى: رجب ٧ من ٩:٠٢ تا شب ٨ من ١٩:٤٢ / رجب ١٠ من ٩:٤٣ تا من
 ١٣:٥٨ / شب ١١ من ٥:٤٢ تا شب ١٢ من ٣٠:٣٠ / رجب ١٢ من ٢٠:٣٠ تا من ٢:٠٠ /
 شب ٢٤ من ١:٢٢ تا شب ٢٥ من ٠٠:٤٢ .

ماه رجب: رجب ٥ من ١٥:١٥ تا شب ٦ من ٢٣:٠٠ / رجب ٧ من ٩:٤٩ تا من ١١:٣٠ /
 رجب ٩ من ١٤:٢٦ تا روز ١٠ من ٨:٤٨ / روز ١٥ من ١٦:٠٩ تا پايان روز ١٥ / شب ١٦ تا
 من ٢٣:١٨ / شب ٢٠ من ٢٢:٠٥ تا روز ٢٠ من ١٠:٤٨ / روز ٢٢ من ٨:٠٨ تا شب ٢٣ من
 ٤:٥٤ / روز ٢٧ من ٩:١٢ تا من ٩:٤٢ .

ماه شعبان: رجب ٢ من ٢٠:٤٧ تا من ٣:١٢ / رجب ٤ من ١٥:٣٦ تا روز ٥ من ١١:١٩ /
 شب ٧ من ٢٠:٥٦ تا روز ٨ من ٩:٠٢ / رجب ٩ من ١٠:١٣ تا شب ١٠ من ٣:٢٤ / شب
 ١٣ من ٣:٣٠ تا شب ١٤ من ١٩:٣٦ .

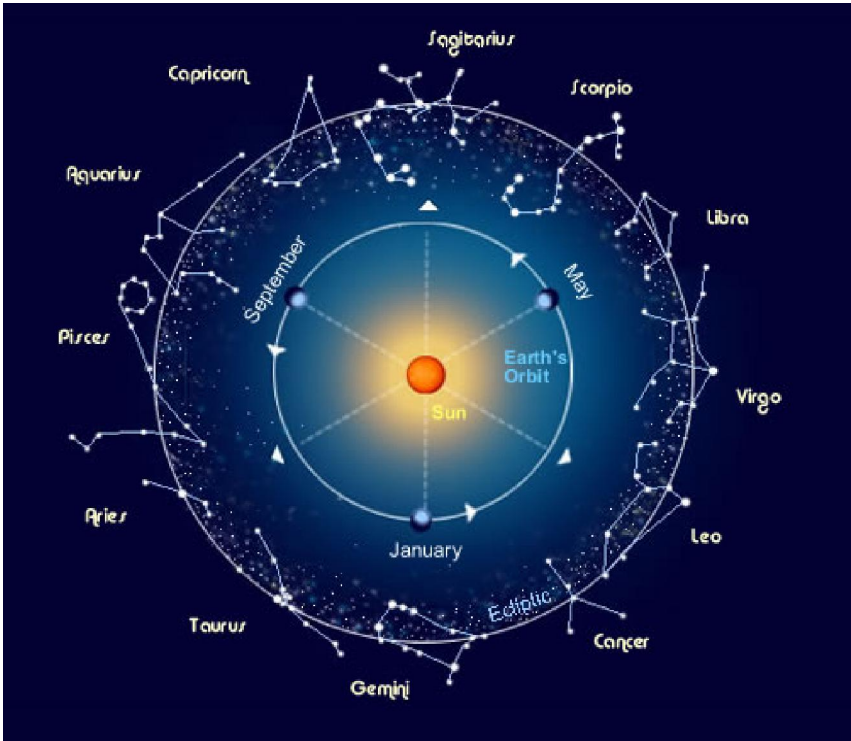

شروع درمان

دلایل فلکی: ه نشانه دارد = ۱ محذور (وقت) + ۲ شرط (سعادت وقت) + ۲ کمال (وقت) دارد: محذورات: مناحس عمومی قمر (تحت الشعاع، هبوط (قمر در عقرب)، وبال (قمر در جدی)، احتراق، خالی السیر، بعید الاتصال، وحشی السیر، قمر در حدود نحس (حدود مریخ و زحل)، اتصال نحس قمر با نحوس (مریخ، زحل)، مقارنه با ذنب، رصد قمر در منازل رصدی مطلقا نحس (اقتران یا اقتراب با نجوم منازل: دبران، اکلیل، طرفه، سعد ذابح)

شرایط: قمر زاید النور- قمر در بروج منقلب (حمل، سرطان، میزان).

کمالات: قمر از سعدی منصرف و به سعد دیگر ببینند - ساعات مشتری، زهره و قمر.

محذور اختیار ساده: ایام قمری شمسی اسکندری

برای این عمل وجود ندارد.

محذور اختیار دقیق: نقص و ضد سعادت

ماه صفر: شب ۳ از ۲:۲۷ تا روز ۵ از ۱۲:۲۲ / روز ۱۰ از ۱۴:۲۸ تا شب ۱۳ از ۰۷:۰۰ / روز ۱۷ از ۱۲:۲۳ تا روز ۱۹ از ۱۷:۰۶ / شب ۲۴ از ۲۳:۰۶ تا شب ۲۶ از ۲:۱۸ / شب ۲۸ تا پایان ماه.

ماه ربیع الأول: روز ۱ از ۱۲:۵۲ تا شب ۴ از ۲۲:۱۱ / شب ۹ از ۲۲:۵۹ تا روز ۱۱ از ۹:۴۶ / شب ۱۶ از ۲۱:۱۰ تا شب ۱۸ از ۲۳:۳۱ / شب ۲۲ از ۴:۳۴ تا روز ۲۴ از ۸:۴۲ / طلوع شمس ۲۸ تا پایان ماه.

ماه ربیع الآخر: شب ۱ تا ۱ تا ۶:۲۱ / روز ۶ از ۷:۱۲ تا شب ۹ از ۱۸:۵۱ / روز ۱۳ از ۷:۰۴ تا روز ۱۵ از ۸:۲۶ / روز ۱۹ از ۱۰:۲۱ تا روز ۲۱ از ۱۴:۰۳ / شب ۲۶ از ۳:۴۷ تا پایان ماه.

ماه جمادی الأولى: روز ۴ از ۱۴:۲۸ تا شب ۷ از ۲:۵۱ / روز ۱۱ از ۱۷:۳۱ تا شب ۱۴ از ۱۹:۰۸ / شب ۱۸ از ۱۸:۴۸ تا شب ۲۰ از ۲۰:۳۹ / روز ۲۴ از ۹:۲۰ تا شب ۲۷ از ۱۹:۴۲ / طلوع شمس ۲۸ تا پایان ماه.

ماه جمادی الآخری: شب ۲ از ۲۰:۵۰ تا روز ۴ از ۹:۲۶ / شب ۹ از ۲:۴۱ تا شب ۱۱ از ۵:۴۰ / شب ۱۵ از ۵:۱۴ تا شب ۱۷ از ۵:۲۶ / روز ۲۱ از ۱۵:۲۳ تا شب ۲۴ از ۱:۲۹ / شب ۲۸ تا پایان ماه.

ماه رجب: شب ۱ تا روز ۲ از ۱۵:۱۵ / روز ۷ از ۹:۴۶ تا روز ۹ از ۱۴:۲۳ / روز ۱۳ از ۱۶:۰۷ تا روز ۱۵ از ۱۶:۰۷ / شب ۲۰ از ۲۳:۰۳ تا روز ۲۲ از ۸:۰۴ / روز ۲۷ از ۹:۰۹ تا پایان ماه.

ماه شعبان: روز ۴ از ۱۵:۳۳ تا شب ۷ از ۳:۵۴ / شب ۱۱ از ۱:۴۰ تا شب ۱۳ از ۲:۲۷ / روز ۱۷ از ۸:۰۹ تا روز ۱۹ از ۱۵:۵۶ / روز ۲۴ از ۱۶:۱۱ تا شب ۲۷ از ۴:۱۵ / شب ۲۸ تا پایان ماه.

محذور اختیار عمیق: نحوس قمر

ماه صفر: شب ۱ تا شب ۳ از ۳:۲۹ / روز ۳ از ۱۷:۰۰ تا روز ۵ از ۱۳:۲۵ / شب ۷ از ۳:۴۴ تا شب ۸ از ۲:۰۳ / شب ۱۰ از ۱۸:۳۱ تا روز ۱۰ از ۱۴:۳۱ / روز ۱۰ از ۱۵:۱۸ تا شب ۱۳ از ۰۷:۴۹ / شب ۱۴ از ۱۸:۲۴ تا شب ۱۶ از ۳:۵۱ / روز ۱۶ از ۱۱:۰۷ تا روز ۱۷ از ۱۳:۲۵ / شب ۱۸ از ۶:۴۸ تا روز ۱۹ از ۱۷:۰۸ / شب ۲۱ از ۴:۵۵ تا شب ۲۳ از ۶:۲۴ / روز ۲۳ از ۱۴:۰۰ تا شب ۲۶ از ۲:۳۱ / شب ۲۷ از ۳:۴۸ تا پایان ماه.

ماه ربیع الأول: شب ۱ تا روز ۱ از ۱۲:۵۴ / روز ۲ از ۹:۰۰ تا شب ۴ از ۲۲:۱۴ / روز ۵ از ۸:۰۶ تا روز ۶ از ۱۰:۱۶ / روز ۷ از ۷:۲۴ تا شب ۹ از ۲۳:۰۱ / شب ۹ از ۲۳:۳۱ تا روز ۱۱ از ۹:۴۸ / شب ۱۲ از ۴:۱۸ تا شب ۱۴ از ۵:۳۹ / شب ۱۵ از ۱۹:۳۰ تا شب ۱۶ از ۲۱:۱۲ / روز ۱۶ از ۱۲:۲۴ تا شب ۱۸ از ۲۳:۲۳ / شب ۱۹ از ۴:۰۶ تا روز ۲۰ از ۱۱:۴۶ / روز ۲۰ از ۱۵:۱۲ تا روز ۲۴ از ۸:۴۵ / شب ۲۵ از ۲۰:۴۸ تا پایان ماه.

ماه ربیع الآخر: شب ۱ تا ۶:۲۳ / روز ۳ من ۱۵:۵۴ تا روز ۳ من ۱۸:۱۷ / شب ۴ من ۱:۳۶ تا روز ۶ من ۷:۱۴ / روز ۶ من ۷:۴۴ تا شب ۹ من ۱۹:۲۴ / شب ۹ من ۲۲:۱۲ تا روز ۱۱ من ۱۷:۴۸ / شب ۱۲ من ۵:۳۲ تا روز ۱۵ من ۸:۲۸ / روز ۱۶ من ۱۰:۴۸ تا پایان ماه.

ماه جمادى الأولى: شب ۱ من ۲۰:۲۴ تا روز ۳ من ۱۳:۰۶ / شب ۳ من ۱۸:۰۸ تا شب ۱۰ من ۱:۰۷ / روز ۱۰ من ۱۵:۰۶ تا شب ۱۳ من ۲۲:۳۹ / روز ۱۳ من ۸:۳۷ تا شب ۱۴ من ۱۹:۱۰ / روز ۱۴ من ۱۸:۲۴ تا شب ۱۷ من ۱۹:۲۴ / شب ۱۷ من ۲۲:۲۲ تا روز ۲۵ من ۱۴:۵۴ / روز ۲۵ من ۱۷:۲۴ تا شب ۲۷ من ۱۹:۴۵ / شب ۲۸ من ۲۲:۳۶ تا پایان ماه.

ماه جمادى الآخرة: شب ۱ من ۲۰:۱۰ تا شب ۲ من ۲۰:۵۲ / شب ۲ من ۲۱:۲۲ تا روز ۷ من ۹:۰۳ / شب ۸ من ۱۹:۴۲ تا روز ۱۰ من ۹:۴۲ / روز ۱۰ من ۱۳:۵۸ تا شب ۱۱ من ۵:۴۲ / شب ۱۲ من ۲:۰۰ تا شب ۲۴ من ۱:۳۲ / شب ۲۵ من ۰۰:۴۲ تا روز ۲۶ من ۱۲:۵۱ / شب ۲۸ من ۲:۰۰ تا پایان ماه.

ماه رجب: شب ۱ تا روز ۵ من ۱۵:۱۵ / شب ۶ من ۲۲:۰۰ تا روز ۷ من ۹:۴۹ / روز ۷ من ۱۱:۳۰ تا روز ۹ من ۱۴:۲۶ / روز ۱۰ من ۸:۴۸ تا روز ۱۵ من ۱۶:۰۹ / شب ۱۶ من ۲۲:۱۸ تا شب ۲۰ من ۲۲:۰۵ / روز ۲۰ من ۱۰:۴۸ تا روز ۲۲ من ۸:۰۸ / شب ۲۳ من ۴:۵۴ تا شب ۲۵ من ۲:۰۱ / روز ۲۶ من ۱۲:۵۲ تا روز ۲۷ من ۹:۱۲ / روز ۲۷ من ۹:۴۲ تا پایان ماه.

ماه شعبان: شب ۱ تا شب ۳ من ۲۰:۴۷ / شب ۳ من ۲:۱۲ تا روز ۴ من ۱۵:۲۶ / روز ۵ من ۱۱:۱۹ تا شب ۷ من ۲۰:۵۶ / روز ۸ من ۹:۰۲ تا روز ۹ من ۱۰:۱۳ / شب ۱۰ من ۳:۲۴ تا شب ۱۲ من ۲:۳۰ / شب ۱۴ من ۱۹:۳۶ تا روز ۱۷ من ۸:۱۱ / روز ۱۸ من ۱۴:۰۰ تا روز ۱۹ من ۱۵:۵۹ / روز ۲۰ من ۱۲:۳۶ تا شب ۲۲ من ۳:۱۸ / شب ۲۴ من ۱۹:۵۴ تا روز ۲۴ من ۱۶:۱۴ / روز ۲۴ من ۱۶:۴۵ تا شب ۲۶ من ۲۳:۴۷ / روز ۲۶ من ۱۲:۲۹ تا پایان ماه.

سعدنسبى ۱ ☺ سعدعام ۲ ☺ سعدنام ۳ ☺ سعدخاص ۴

ساعات مشترى زهره قمر از:

ماه صفر: ☺ روز ۵ من ۱۲:۳۵ تا شب ۷ من ۳:۴۴ / شب ۸ من ۲:۰۲ تا شب ۱۰ من ۱۸:۲۱ / شب ۱۲ من ۰۰:۴۹ تا شب ۱۴ من ۱۸:۲۴ / شب ۱۶ من ۲:۰۵ تا روز ۱۶ من ۱۱:۰۷ / شب ۱۹ من ۱۷:۰۸ تا شب ۲۱ من ۴:۵۵ / شب ۲۲ من ۶:۲۴ تا روز ۲۲ من ۱۴:۰۰ / شب ۲۶ من ۲:۲۱ تا شب ۲۷ من ۲۰:۴۸.

ماه ربیع الأول: ☺ شب ۴ من ۲۲:۱۴ تا روز ۵ من ۸:۰۶ / روز ۶ من ۱۰:۱۶ تا روز ۷ من ۷:۲۴ / روز ۱۱ من ۹:۴۸ تا شب ۱۲ من ۴:۱۸ / شب ۱۳ من ۵:۲۹ تا شب ۱۵ من ۱۹:۳۰ / شب ۱۸ من ۲۲:۲۳ تا شب ۱۹ من ۴:۰۶ / روز ۲۰ من ۱۱:۴۶ تا من ۱۵:۱۲ / روز ۲۴ من ۸:۴۵ تا شب ۲۵ من ۲۰:۴۸.

ماه ربیع الآخر: ☺ شب ۱ من ۶:۲۳ تا روز ۲ من ۱۵:۵۴ / روز ۳ من ۱۸:۱۷ تا شب ۴ من ۱:۳۶ / شب ۹ من ۱۹:۲۴ تا من ۲۲:۱۲ / روز ۱۱ من ۱۷:۴۸ تا شب ۱۲ من ۵:۳۲ / روز ۱۵ من ۸:۲۸ تا پایان روز / شب ۱۶ تا روز ۱۶ من ۱۰:۴۸.

ماه جمادى الأولى: * شب ۱ تا من ۲۰:۲۴ / روز ۳ من ۱۳:۰۶ تا من ۱۸:۰۸ / شب ۱۰ من ۱:۰۷ تا روز ۱۰ من ۱۵:۰۶ / شب ۱۴ من ۱۹:۱۰ تا روز ۱۴ من ۱۸:۲۴ / شب ۱۷ من ۱۹:۲۴ تا من ۲۲:۲۲ / شب ۲۷ من ۱۹:۴۵ تا شب ۲۸ من ۲۲:۳۶.

ماه جمادى الآخرة: ☺ شب ۱ تا من ۲۰:۱۰ / روز ۷ من ۹:۰۲ تا شب ۸ من ۱۹:۴۲ / شب ۱۱ من ۵:۴۲ تا شب ۱۲ من ۲:۰۰ / شب ۲۴ من ۱:۳۲ تا شب ۲۵ من ۰۰:۴۲ / روز ۲۶ من ۱۲:۵۱ تا پایان روز ۲۷.

ماه رجب: ☺ روز ۵ من ۱۵:۱۵ تا شب ۶ من ۲۲:۰۰ / روز ۹ من ۱۴:۲۶ تا روز ۱۰ من ۸:۴۸ / روز ۱۵ من ۱۶:۰۹ تا پایان روز / شب ۱۶ من ۲۲:۱۸ / شب ۲۳ من ۸:۰۸ تا شب ۲۳ من ۴:۵۴ / شب ۲۵ من ۲:۰۱ تا روز ۲۶ من ۱۲:۵۲.

ماه شعبان: ☺ شب ۳ من ۲۰:۴۷ تا من ۲:۱۲ / شب ۷ من ۲۰:۵۶ تا روز ۸ من ۹:۰۳ / روز ۱۰ من ۱۰:۱۳ تا شب ۱۰ من ۲:۲۴ / شب ۱۲ من ۳:۲۰ تا شب ۱۴ من ۱۹:۳۶ / شب ۱۹ من ۱۵:۵۹ تا روز ۲۰ من ۱۲:۲۶ / شب ۲۲ من ۳:۱۸ تا شب ۲۴ من ۱۹:۵۴.

دارو در بینی و گوش چکانیدن

دلایل فلکی: ۴ نشانه دارد = ۱ محذور (وقت) + ۱ شرط (سعادت وقت) + ۱ کمال (وقت) دارد:

محذورات: نظر قمر به کوکب راجع

شرائط: قمر در بروج سرطان، اسد، سنبله

کمالات: ساعات مشتری، زهره، شمس.

محذور اختیار ساده: ایام قمری شمسی اسکندری

برای این عمل وجود ندارد.

محذور اختیار دقیق: نقص و ضد سعادت

ماه صفر: شب ۱ تا ۲۰:۵۵.

ماه ربیع الأول: روز ۲ تا ۹:۰۰ تا شب ۴ تا ۲۲:۱۴ / روز ۷ تا ۷:۲۴ تا شب ۹ تا ۲۳:۰۱ / شب ۱۰ تا ۱۹:۱۲ تا روز ۱۱ تا ۹:۴۸ / شب ۱۲ تا ۴:۱۸ تا روز ۱۳ تا ۱۷:۰۶ / شب ۱۵ تا ۲۳:۱۲ تا شب ۱۶ تا ۲۱:۱۲ / روز ۱۶ تا ۱۲:۲۴ تا شب ۱۸ تا ۲۳:۳۳ / شب ۱۹ تا ۴:۰۶ تا شب ۲۰ تا ۱:۴۱ / روز ۲۰ تا ۱۵:۱۲ تا شب ۲۲ تا ۴:۲۷ / روز ۲۲ تا ۱۷:۲۴ تا روز ۲۴ تا ۸:۴۵ / شب ۲۵ تا ۲۰:۴۸ تا روز ۲۶ تا ۱۴:۱۱ / شب ۲۸ تا ۲۱:۰۶ تا شب ۲۹ تا ۲۱:۱۵ / روز ۲۹ تا ۷:۱۸ تا پایان ماه.

ماه ربیع الآخر: شب ۱ تا ۳:۵۴ / روز ۲ تا ۱۵:۵۴ تا روز ۳ تا ۱۸:۱۷ / شب ۴ تا ۱:۳۶ تا شب ۶ تا ۰۰:۴۲ / روز ۷ تا ۱۲:۳۶ تا شب ۹ تا ۱۸:۵۴ / شب ۹ تا ۳۳:۱۲ تا روز ۱۱ تا ۱۷:۴۸ / روز ۱۲ تا ۸:۰۶ تا شب ۱۵ تا ۲۱:۳۶ / روز ۱۶ تا ۱۰:۴۸ تا شب ۱۹ تا ۲۰:۴۸ / روز ۱۹ تا ۱۰:۳۳ تا شب ۲۵ تا ۰۰:۴۸ / شب ۲۵ تا ۱۰:۰۶ تا روز ۲۷ تا ۱۵:۵۴ / روز ۲۸ تا ۱۳:۴۳ تا شب ۲۹ تا ۵:۵۴.

ماه جمادی الأولى: شب ۱ تا ۲۰:۲۴ تا روز ۹ تا ۱۲:۱۹ / روز ۱۰ تا ۱۵:۰۶ تا شب ۱۳ تا ۲۳:۱۱ / روز ۱۴ تا ۱۸:۲۴ تا شب ۱۷ تا ۱۹:۲۴ / شب ۱۸ تا ۱۸:۵۰ تا شب ۲۲ تا ۱:۳۰ / شب ۲۳ تا ۳:۰۰ تا روز ۲۴ تا ۹:۲۳ / شب ۲۸ تا ۲۲:۳۶ تا روز ۲۹ تا ۷:۵۳.

ماه جمادی الآخری: شب ۳ تا ۳۳:۳۰ تا روز ۴ تا ۹:۲۹ / روز ۵ تا ۱۱:۰۰ تا شب ۷ تا ۱۹:۵۵ / شب ۸ تا ۱۹:۴۲ تا شب ۹ تا ۲:۴۴ / شب ۱۲ تا ۳:۰۰ تا روز ۱۳ تا ۵:۵۷ / شب ۱۶ تا ۰۰:۴۲ تا شب ۱۷ تا ۵:۳۹ / شب ۱۸ تا ۱:۴۸ تا روز ۱۹ تا ۸:۴۴ / روز ۲۰ تا ۶:۰۰ تا روز ۲۱ تا ۱۵:۲۶ / روز ۲۲ تا ۱۲:۳۰ تا شب ۲۴ تا ۱:۲۳ / شب ۲۵ تا ۰۰:۴۲ تا روز ۲۶ تا ۱۳:۵۱.

ماه رجب: شب ۱ تا ۰۰:۴۸ تا روز ۲ تا ۱۵:۱۸ / روز ۳ تا ۱۳:۳۰ تا شب ۵ تا ۱:۵۷ / شب ۶ تا ۱۹:۲۴ تا روز ۷ تا ۹:۴۹ / شب ۸ تا ۰۰:۲۴ تا روز ۹ تا ۱۴:۳۶ / شب ۱۰ تا ۳:۲۴ تا روز ۱۱ تا ۱۶:۰۹ / شب ۱۴ تا ۲۳:۴۲ تا روز ۱۵ تا ۱۶:۰۹ / روز ۱۶ تا ۹:۳۶ تا روز ۱۷ تا ۱۷:۵۷ / شب ۱۸ تا ۲۱:۵۴ تا شب ۲۰ تا ۲۳:۰۵ / شب ۲۰ تا ۰۰:۵۴ تا شب ۲۲ تا ۲۰:۱۲ / روز ۲۳ تا ۸:۰۸ تا شب ۲۵ تا ۲:۱۰ / روز ۲۷ تا ۹:۱۲ تا شب ۳۰ تا ۲۱:۲۱ / روز ۳۰ تا ۱۷:۴۸ تا پایان ماه.

ماه شعبان: شب ۱ تا شب ۶ تا ۱:۴۸ / شب ۷ تا ۲۰:۵۷ تا روز ۸ تا ۵:۴۸ / روز ۲۹ تا ۱۳:۵۸ تا پایان ماه.

محذور اختیار عمیق: نحوس قمر

برای این عمل وجود ندارد.

سعدنسي ١

سعدنام ٢

سعدنام ٣

سعدنسي ٤

ساعات مشترى زهره شمس از:

ماه صفر: * شب ١ س ٢٠:٥٥ تا روز ١٥ س ٨:١٥ / روز ١٥ س ٨:١٥ تا شب ٢٢ س ٢٠:١١ / * شب ٢٢ س ٢٠:١١ تا پايان ماه.

ماه ربيع الأول: * شب ١ تا روز ٢ س ٩:٠٠ / * شب ٤ س ٢٢:١٤ تا روز ٧ س ٧:٢٤ / * شب ٩ س ٢٣:٠١ تا شب ١٠ س ١٩:١٢ / * روز ١١ س ٩:٤٨ تا شب ١٢ س ٤:١٨ / روز ١٣ س ١٧:٠٦ تا شب ١٥ س ٢٣:١٢ / * شب ١٦ س ٢١:١٢ تا روز ١٦ س ١٢:٢٤ / * شب ١٨ س ٢٢:٢٢ تا شب ١٩ س ٤:٠٦ / * شب ٢٠ س ١:٤١ تا روز ٢٠ س ١٥:١٢ / * شب ٢٢ س ٤:٢٧ تا روز ٢٢ س ١٧:٢٤ / * روز ٢٤ س ٨:٤٥ تا شب ٢٥ س ٢٠:٤٨ / * روز ٢٦ س ١٤:١١ تا شب ٢٨ س ٢١:٠٦ / * شب ٢٩ س ٢١:١٥ تا روز ٢٩ س ٧:١٨.

ماه ربيع الآخر: * شب ١ س ٢:٥٤ تا روز ٢ س ١٥:٥٤ / * روز ٢ س ١٨:١٧ تا شب ٤ س ١:٢٦ / * شب ٦ س ٠٠:٤٢ تا روز ٧ س ١٢:٣٦ / * شب ٩ س ١٨:٥٤ تا س ٢٣:١٢ / روز ١١ س ١٧:٤٨ تا روز ١٢ س ٨:٠٦ / * شب ١٥ س ٢١:٣٦ تا روز ١٦ س ١٠:٤٨ / * شب ١٩ س ٢٠:٤٨ تا روز ١٩ س ١٠:٣٢ / * شب ٢٥ س ٠٠:٤٨ تا س ١:٠٦ / * روز ٢٧ س ١٥:٥٤ تا روز ٢٨ س ١٣:٤٣ / * شب ٢٩ س ٥:٥٤ تا پايان ماه.

ماه جمادى الأولى: * شب ١ تا س ٢٠:٢٤ / * روز ٩ س ١٢:١٩ تا روز ١٠ س ١٥:٠٦ / * شب ١٢ س ٢٣:١١ تا روز ١٤ س ١٨:٢٤ / * شب ١٧ س ١٩:٢٤ تا شب ١٨ س ١٨:٥٠ / * شب ٢٢ س ١:٣٠ تا شب ٢٢ س ٣:٠٠ / * روز ٢٤ س ٩:٢٢ تا شب ٢٨ س ٢٢:٣٦ / * روز ٢٩ س ٧:٥٣ تا پايان ماه.

ماه جمادى الأخرى: * شب ١ تا شب ٢ س ٢٢:٣٠ / * روز ٤ س ٩:٢٩ تا روز ٥ س ١١:٠٠ / * شب ٧ س ١٩:٥٥ تا شب ٨ س ١٩:٤٢ / * شب ٩ س ٢:٤٤ تا شب ١٢ س ٢:٠٠ / * روز ١٢ س ٥:٥٧ تا شب ١٦ س ٠:٤٢ / * شب ١٧ س ٥:٢٩ تا شب ١٨ س ١:٤٨ / * روز ١٩ س ٨:٤٤ تا روز ٢٠ س ٦:٠٠ / * روز ٢١ س ١٥:٢٦ تا روز ٢٢ س ١٣:٣٠ / * شب ٢٤ س ١:٢٢ تا شب ٢٥ س ٠:٤٢ / * روز ٢٦ س ١٢:٥١ تا پايان ماه.

ماه رجب: * شب ١ تا س ٠٠:٤٨ / * روز ٢ س ١٥:١٨ تا روز ٣ س ١٣:٣٠ / * شب ٥ س ١:٥٧ تا شب ٦ س ١٩:٢٤ / * روز ٧ س ٩:٤٩ تا شب ٨ س ٠:٢٤ / * روز ٩ س ١٤:٢٦ تا شب ١٠ س ١٠:٢٤ / * روز ١١ س ١٦:٠٩ تا شب ١٤ س ٢٢:٤٢ / * روز ١٥ س ١٦:٠٩ تا روز ١٦ س ٩:٣٦ / * روز ١٧ س ١٧:٥٧ تا شب ١٨ س ٢١:٥٤ / * شب ٢٠ س ٢٣:٠٥ تا س ٠:٥٤ / * شب ٢٢ س ٢٠:١٢ تا روز ٢٢ س ٨:٠٨ / * شب ٢٥ س ٢٠:١٠ تا روز ٢٧ س ٩:١٢ / * شب ٢٠ س ٢١:٢١ تا روز ٢٠ س ١٧:٤٨.

ماه شعبان: * شب ٦ س ١:٤٨ تا شب ٧ س ٢٠:٥٧ / * روز ٨ س ٥:٤٨ تا شب ٩ س ٠:٠٩ / * شب ٩ س ٠:٠٩ تا روز ٢٩ س ١٣:٥٨

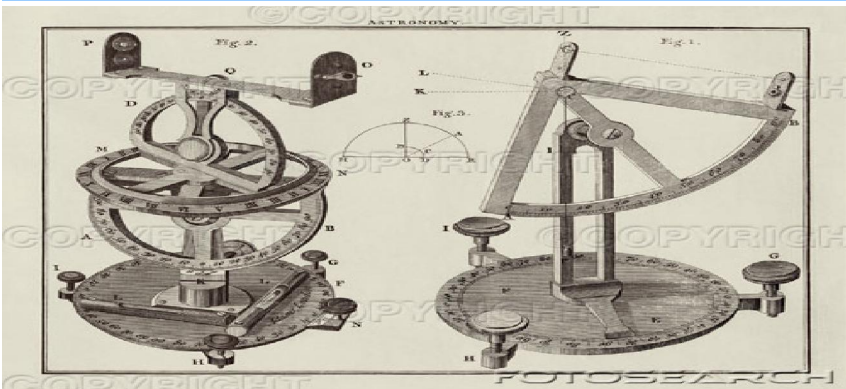

علاج سفیدی و ورم چشم

دلایل فلکی: ۸ نشانه دارد = ۲ محذور (وقت) + ۲ شرط (سعادت وقت) + ۴ کمال (وقت) دارد:

محذورات: اتصال قمر با مریخ و زحل

شرایط: قمر زاید التور باشد- قمر در بروج ثابت (ثور، اسد، عقرب، دلو).

کمالات: قمر ناظر به آفتاب باشد بنظر دوستی- شمس و قمر قوی حال باشند - در صورتیکه قمر نظر به سعدین داشته باشد نظر دوستی با زحل جایز است - ساعات مشتری زهره شمس.

محذور اختیار ساده: ایام قمری شمسی اسکندری

برای این عمل وجود ندارد.

محذور اختیار دقیق: نقص و ضد سعادت

ماه صفر: شب ۱ تا شب ۳ س ۳:۲۹ / روز ۲ س ۱۷:۰۰ تا روز ۵ س ۱۲:۳۵ / شب ۷ س ۲۱:۳۶ تا روز ۱۰ س ۱۴:۳۱ / روز ۱۱ س ۸:۰۶ تا شب ۱۳ س ۰۰:۴۹ / شب ۱۴ س ۱۸:۲۴ تا روز ۱۷ س ۱۳:۲۵ / شب ۱۸ س ۶:۴۸ تا روز ۱۹ س ۱۷:۰۸ / شب ۲۱ س ۲۱:۳۶ تا شب ۲۴ س ۲۳:۰۸ / روز ۲۴ س ۱۷:۱۲ تا شب ۲۶ س ۳:۲۱ / شب ۲۷ س ۲۰:۴۸ تا پایان ماه.

ماه ربیع الأول: شب ۱ تا روز ۱ س ۱۲:۵۵ / روز ۲ س ۹:۰۰ تا شب ۴ س ۲۲:۱۴ / روز ۵ س ۸:۰۶ تا شب ۹ س ۲۳:۰۱ / شب ۱۰ س ۱۹:۱۲ تا روز ۱۱ س ۹:۴۸ / شب ۱۲ س ۴:۱۸ تا شب ۱۶ س ۲۱:۱۲ / شب ۱۶ س ۱۲:۲۴ تا شب ۱۸ س ۲۳:۳۳ / شب ۱۹ س ۴:۰۶ تا شب ۲۲ س ۴:۲۷ / روز ۲۲ س ۱۷:۲۴ تا روز ۲۴ س ۸:۴۵ / شب ۲۵ س ۲۰:۴۸ تا پایان ماه.

ماه ربیع الآخر: شب ۱ تا س ۳:۵۴ / روز ۲ س ۱۵:۵۴ تا روز ۶ س ۷:۱۲ / روز ۶ س ۱۲:۳۶ تا شب ۹ س ۱۸:۵۴ / روز ۹ س ۱۱:۵۴ تا شب ۱۲ س ۲۲:۱۲ تا شب ۱۵ س ۲۱:۳۶ / روز ۱۶ س ۱۰:۴۸ تا روز ۲۷ س ۱۵:۵۴ / شب ۲۸ تا پایان ماه.

ماه جمادی الأولى: شب ۱ س ۲۰:۲۴ تا شب ۱۳ س ۲۰:۰۶ / روز ۱۴ س ۱۸:۲۴ تا روز ۲۵ س ۱۴:۵۴ / شب ۲۸ س ۲۲:۳۶ تا پایان ماه.

ماه جمادی الآخری: شب ۱ تا روز ۱۰ س ۸:۱۲ / شب ۱۲ س ۲:۰۰ تا روز ۲۳ س ۶:۳۰ / شب ۲۵ س ۰۰:۴۲ تا پایان ماه.

ماه رجب: شب ۱ تا روز ۷ س ۹:۴۹ / روز ۷ س ۱۱:۳۰ تا روز ۹ س ۶:۵۴ / روز ۱۰ س ۸:۴۸ تا روز ۱۳ س ۱۶:۰۷ / شب ۱۴ س ۲۱:۴۲ تا روز ۱۵ س ۱۶:۰۹ / شب ۱۶ س ۲۳:۱۸ تا شب ۲۰ س ۲۳:۰۵ / روز ۲۰ س ۱۰:۴۸ تا روز ۲۲ س ۸:۰۸ / شب ۲۳ س ۴:۵۴ تا روز ۲۷ س ۹:۱۲ / شب ۲۸ س ۵:۱۲ تا پایان ماه.

ماه شعبان: شب ۱ س ۱۹:۱۲ تا روز ۴ س ۱۵:۲۶ / روز ۵ س ۱۵:۵۴ تا شب ۷ س ۲۰:۵۷ / روز ۷ س ۱۵:۰۰ تا شب ۱۱ س ۱:۴۲ / روز ۱۱ س ۱۸:۴۲ تا شب ۱۳ س ۲:۳۰ / شب ۱۴ س ۱۹:۲۶ تا روز ۱۷ س ۸:۱۲ / روز ۱۹ س ۱۵:۵۹ تا پایان ماه.

محذور اختیار عمیق: نحوس قمر

برای این عمل وجود ندارد.

★ سعدنسی ۱ ☉ سعدعام ۲ ☽ سعدنام ۳ ☽ سعدخاص ۴

ساعات مشتری زهره شمس از:

ماه صفر: ☉ شب ۳ س ۳:۲۹ تا روز ۲ س ۱۷:۰۰ / ☽ روز ۵ س ۱۲:۳۵ تا شب ۷ س ۲۱:۳۶ / ☽ روز ۱۰ س ۱۴:۳۱ تا روز ۱۱ س ۸:۰۶ / ☽ شب ۱۳ س ۰۰:۴۹ تا شب ۱۴ س ۱۸:۲۴ / ☽ روز ۱۷ س ۱۳:۲۵ تا شب ۱۸ س ۶:۴۸ / ☽ شب ۱۹ س ۱۷:۰۸ تا شب ۲۱ س ۲۱:۳۶ / ☽ روز ۲۴ س ۲۳:۰۸ تا شب ۲۶ س ۳:۲۱ / ☽ شب ۲۷ س ۲۰:۴۸ تا پایان ماه.

☉ شب ٢٤ س ٢٣:٠٨ تا روز ٢٤ س ١٧:١٢ / ★ شب ٢٦ س ٢:٢١ تا شب ٢٧ س ٢٠:٤٨.

ماه ربيع الأول: ☉ روز ١ س ١٢:٥٥ تا روز ٢ س ٩:٠٠ / ☉ شب ٤ س ٢٢:١٤ تا روز ٥ س ١٨:٠٦ / ☉ شب ٩ س ٢٣:٠١ تا شب ١٠ س ١٩:١٢ / ☉ روز ١١ س ٩:٤٨ تا شب ١٢ س ٤:١٨ / ☉ شب ١٦ س ٢١:١٢ تا روز ١٦ س ١٢:٢٤ / ★ شب ١٨ س ٢٣:٣٣ تا شب ١٩ س ١٠:٠٦ / ☉ شب ٢٢ س ٤:٢٧ تا روز ٢٢ س ١٧:٢٤ / ★ روز ٢٤ س ٨:٤٥ تا شب ٢٥ س ٢٠:٤٨.

ماه ربيع الآخر: ☉ شب ١ س ٣:٥٤ تا س ٦:٢١ / ☉ شب ١ س ٦:٣١ تا روز ٢ س ١٥:٥٤ / ☉ روز ٦ س ٧:١٢ تا س ١٢:٣٦ / ☉ شب ٩ س ١٨:٥٤ تا س ٢٣:١٢ / ☉ شب ١٥ س ٢١:٢٦ تا روز ١٥ س ٨:٢٦ / ☉ روز ١٥ س ٨:٢٦ تا پایان روز / ★ شب ١٦ تا روز ١٦ س ١٠:٤٨ / ☉ روز ٢٧ س ١٥:٥٤ تا پایان روز ٢٧.

ماه جمادى الأولى: ☉ شب ١ تا س ٢٠:٢٤ / ☉ شب ١٣ س ٢٠:٠٦ تا روز ١٤ س ١٨:٢٤ / ☉ روز ٢٥ س ١٤:٥٤ تا شب ٢٧ س ١٩:٤٢ / ★ شب ٢٧ س ١٩:٤٢ تا شب ٢٨ س ٢٢:٣٦.

ماه جمادى الآخري: ☉ روز ١٠ س ٨:١٢ تا شب ١١ س ١:٣٦ / ☉ شب ١١ س ١١:٣٦ تا س ١:٣٦ / ☉ شب ١١ س ٥:٤٠ تا شب ١٢ س ٢:٠٠ / ☉ روز ٢٣ س ٦:٢٠ تا شب ٢٤ س ١:٢٩ / ★ شب ٢٤ س ٢٤:٢٩ تا شب ٢٥ س ٠:٤٢.

ماه رجب: ☉ روز ٧ س ٩:٤٩ تا س ١١:٣٠ / ☉ روز ٩ س ٦:٥٤ تا س ١٤:٢٣ / ☉ روز ٩ س ١٤:٢٣ تا روز ١٠ س ٨:٤٨ / ☉ روز ١٢ س ١٦:٠٧ تا شب ١٤ س ٢١:٤٢ / ☉ روز ١٥ س ١٦:٠٩ تا پایان روز / ★ شب ١٦ تا س ٢٣:١٨ / ☉ شب ٢٠ س ٢٣:٠٥ تا روز ٢٠ س ١٠:٤٨ / ★ روز ٢٢ س ٨:٠٨ تا شب ٢٣ س ٤:٥٤ / ☉ روز ٢٧ س ٩:١٢ تا شب ٢٨ س ٥:١٢.

ماه شعبان: ☉ شب ١ تا س ١٩:١٢ / ☉ روز ٤ س ١٥:٢٦ تا روز ٥ س ١٥:٥٤ / ☉ شب ٧ س ٢٠:٥٧ تا روز ٧ س ١٥:٠٠ / ☉ شب ١١ س ١:٤٢ تا روز ١١ س ١٨:٤٢ / ☉ شب ١٣ س ٢٠:٣٠ تا شب ١٤ س ١٩:٢٦ / ☉ روز ١٧ س ٨:١٢ تا روز ١٩ س ١٥:٥٩.

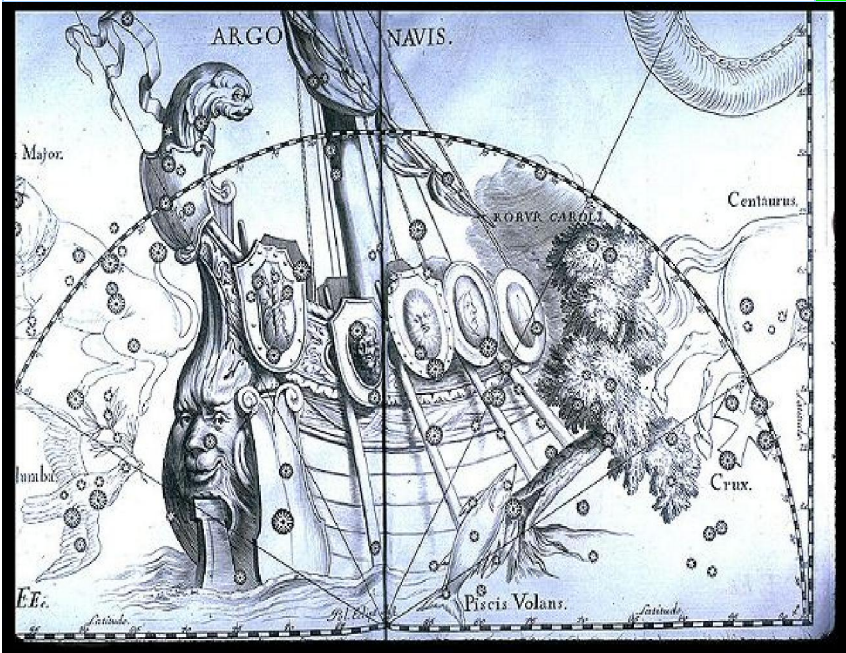

فصد

دلایل فلکی: ۱۷ نشانه دارد = ۸ محذور (وقت) + ۴ شرط (سعادت وقت) + ۵ کمال (وقت) دارد:

محذورات: نظر قمر به مریخ و زحل - قمر خالی السیر - قمر در برج منقلب و دوجسدین خصوصا جوزا و حوت و برجی که منسوب به عضو مورد فصد است - تا ۱۲ ساعت پس از اجتماع قمر - زمان استقبال

شرائط: قمر زاید النور و اگر بخواهند خون اندک بردارند قمر ناقص النور و بطیء السیر باشد - قمر در بروج ثابت (ثور، اسد، عقرب، دلو).

کمالات: قمر متصل بسعود خصوصا زهره باشد تا خون فاسد به راحتی خارج گردد - ساعت زهره.

محذور اختیار ساده: ایام قمری شمسی اسکندری

برای این عمل وجود ندارد.

محذور اختیار دقیق: نقص و ضد سعادت

ماه صفر: شب ۱ تا شب ۳ س ۲/۳:۲۹ روز ۳ تا ۱۷:۰۰ تا روز ۱۰ س ۱۴:۳۱ / روز ۱۱ س ۸:۰۶ تا روز ۱۷ س ۱۳:۲۵ / شب ۱۸ س ۶:۴۸ تا شب ۲۴ س ۲۳:۰۸ / روز ۲۴ س ۱۷:۱۲ تا پایان ماه.

ماه ربیع الأول: شب ۱ تا روز ۱ س ۱۲:۵۵ / روز ۲ س ۹:۰۰ تا شب ۹ س ۲۳:۰۱ / شب ۱۰ س ۱۹:۱۲ تا شب ۱۶ س ۲۱:۱۲ / روز ۱۶ س ۱۲:۲۴ تا شب ۲۲ س ۴:۳۷ / روز ۲۳ س ۱۷:۲۴ تا شب ۲۹ س ۲۱:۱۵ / شب ۲۹ س ۱:۳۴ تا پایان ماه.

ماه ربیع الآخر: شب ۱ تا س ۳:۵۴ / شب ۱ س ۶:۳۱ تا روز ۶ س ۷:۱۴ / روز ۶ س ۱۲:۳۶ تا پایان ماه.

ماه جمادی الأولى: شب ۱ تا شب ۱۳ س ۲۰:۰۶ / روز ۱۳ س ۸:۲۷ تا روز ۲۵ س ۱۴:۵۴ / روز ۲۵ س ۱۷:۲۴ تا پایان ماه.

ماه جمادی الآخری: شب ۱ تا روز ۱۰ س ۸:۱۲ / روز ۱۰ س ۱۳:۵۸ تا روز ۲۳ س ۶:۳۰ / روز ۲۳ س ۱۴:۵۹ تا پایان ماه.

ماه رجب: شب ۱ تا روز ۷ س ۹:۴۹ / روز ۷ س ۱۱:۲۰ تا روز ۹ س ۶:۵۴ / روز ۹ س ۸:۵۰ تا شب ۲۰ س ۲۳:۰۵ / روز ۲۰ س ۱۰:۴۸ تا روز ۲۷ س ۹:۱۲ / شب ۲۸ س ۵:۱۲ تا پایان ماه.

ماه شعبان: شب ۱ تا روز ۴ س ۱۵:۲۶ / روز ۵ س ۱۵:۵۴ تا شب ۱۱ س ۱:۴۲ / روز ۱۱ س ۱۸:۴۲ تا روز ۱۷ س ۸:۱۲ / روز ۱۸ س ۱۴:۰۰ تا پایان ماه.

محذور اختیار عمیق: نحوس قمر

برای این عمل وجود ندارد.

★ سعدنسی ۱ ☺ سعدعام ۲ ☻ سعدتام ۳ ☹ سعدخاص ۴

ساعت زهره از:

ماه صفر: ☺ شب ۳ س ۲:۲۹ تا روز ۲ س ۱۷:۰۰ (در صورتیکه موضع مورد فصد قوزک پا، اندامی از زانو تا قوزک پا، مچ پا، پاشنه آشیل، ساق پا نباشد) / ☻ روز ۱۰ س ۱۴:۳۱ تا شب ۱۱ س ۵:۴۸ (در صورتیکه موضع مورد فصد گردن، گلو، سقف دهان، چانه، گوشها، زبان نباشد) / ☹ شب ۱۱ س ۵:۴۸ تا روز ۱۱ س ۸:۰۶ (در صورتیکه موضع مورد فصد گردن، گلو، سقف دهان، چانه، گوشها، زبان نباشد).

اگر بخواهند خون اندک بردارند: ☻ روز ۱۷ س ۱۳:۲۵ تا شب ۱۸ س ۶:۴۸ (در صورتیکه موضع مورد فصد ناحیه پشتی ستون فقرات، بالای کمر نباشد) / ☹ شب ۲۴ س ۲۳:۰۸ تا روز ۲۴ س ۱۷:۱۲ (در صورتیکه موضع مورد فصد آلت تناسلی به جز بیضه ها (قول خواجه نصیر)؛ دهانه رحم، بینی نباشد).

ماه ربیع الأول: روز ۱ س ۱۳:۵۵ تا س ۱۵:۱۸ (در صورتیکه موضع مورد فصد قوزک پا، اندامها از زانو تا قوزک پا، مچ پا، پاشنه آشیل، ساق پا نباشد) // روز ۱ س ۱۵:۱۸ تا روز ۲ س ۹:۰۰ (در صورتیکه موضع مورد فصد قوزک پا، اندامها از زانو تا قوزک پا، مچ پا، پاشنه آشیل، ساق پا نباشد) // شب ۹ س ۲۳:۰۱ تا شب ۱۰ س ۱۹:۱۲ (در صورتیکه موضع مورد فصد گردن، گلو، سقف دهان، چانه، گوشها، زبان نباشد).

اگر بخواهند خون اندک بردارند: شب ۱۶ س ۲۱:۱۲ تا روز ۱۶ س ۱۲:۲۴ (در صورتیکه موضع مورد فصد ناحیه پشتی ستون فقرات، بالای کمر نباشد) // شب ۲۲ س ۴:۳۷ تا روز ۲۲ س ۱۷:۲۴ (در صورتیکه موضع مورد فصد آلت تناسلی به جز بیضه ها (قول خواجه نصیر)؛ دهانه رحم، بینی نباشد) // شب ۲۹ س ۲۱:۱۵ تا س ۱:۳۴ (در صورتیکه موضع مورد فصد قوزک پا، اندامها از زانو تا قوزک پا، مچ پا، پاشنه آشیل، ساق پا نباشد).

ماه ربیع الآخر: شب ۱ س ۳:۵۴ تا س ۶:۲۱ (در صورتیکه موضع مورد فصد قوزک پا، اندامها از زانو تا قوزک پا، مچ پا، پاشنه آشیل، ساق پا نباشد) // روز ۶ س ۷:۱۴ تا س ۱۲:۳۶ (در صورتیکه موضع مورد فصد گردن، گلو، سقف دهان، چانه، گوشها، زبان نباشد).

ماه جمادی الأولى: شب ۱۲ س ۲۰:۰۶ تا روز ۱۳ س ۸:۲۷ (در صورتیکه موضع مورد فصد ناحیه پشتی ستون فقرات، بالای کمر نباشد).

اگر بخواهند خون اندک بردارند: روز ۲۵ س ۱۴:۵۴ تا س ۱۷:۲۴ (در صورتیکه موضع مورد فصد قوزک پا، اندامها از زانو تا قوزک پا، مچ پا، پاشنه آشیل، ساق پا نباشد).

ماه جمادی الآخری: روز ۱۰ س ۸:۱۲ تا س ۱۳:۵۸ (در صورتیکه موضع مورد فصد ناحیه پشتی ستون فقرات، بالای کمر نباشد).

اگر بخواهند خون اندک بردارند: روز ۲۳ س ۶:۳۰ تا س ۱۴:۵۹ (در صورتیکه موضع مورد فصد قوزک پا، اندامها از زانو تا قوزک پا، مچ پا، پاشنه آشیل، ساق پا نباشد).

ماه رجب: روز ۷ س ۹:۴۹ تا س ۱۱:۳۰ (در صورتیکه موضع مورد فصد ناحیه پشتی ستون فقرات، بالای کمر نباشد) // روز ۹ س ۶:۵۴ تا س ۸:۵۰ (در صورتیکه موضع مورد فصد ناحیه پشتی ستون فقرات، بالای کمر نباشد).

اگر بخواهند خون اندک بردارند: شب ۲۰ س ۲۳:۰۵ تا س ۰۰:۵۴ (در صورتیکه موضع مورد فصد قوزک پا، اندامها از زانو تا قوزک پا، مچ پا، پاشنه آشیل، ساق پا نباشد) // شب ۲۰ س ۰۰:۵۴ تا روز ۲۰ س ۱۰:۴۸ (در صورتیکه موضع مورد فصد قوزک پا، اندامها از زانو تا قوزک پا، مچ پا، پاشنه آشیل، ساق پا نباشد) // روز ۲۷ س ۹:۱۲ تا شب ۲۸ س ۵:۱۲ (در صورتیکه موضع مورد فصد گردن، گلو، سقف دهان، چانه، گوشها، زبان نباشد).

ماه شعبان: روز ۴ س ۱۵:۳۶ تا روز ۵ س ۱۵:۵۴ (در صورتیکه موضع مورد فصد ناحیه پشتی ستون فقرات، بالای کمر نباشد) // شب ۱۱ س ۱:۴۲ تا روز ۱۱ س ۱۸:۴۲ (در صورتیکه موضع مورد فصد آلت تناسلی به جز بیضه ها (قول خواجه نصیر)؛ دهانه رحم، بینی نباشد).

اگر بخواهند خون اندک بردارند: روز ۱۷ س ۸:۱۲ تا روز ۱۸ س ۱۴:۰۰ (در صورتیکه موضع مورد فصد قوزک پا، اندامها از زانو تا قوزک پا، مچ پا، پاشنه آشیل، ساق پا نباشد).

حجامت

دلایل فلکی: ۸ نشانه دارد = ۵ محذور (وقت) + ۱ شرط (سعادت وقت) + ۲ کمال (وقت) دارد:

محذورات: نظر قمر به زحل - نظر قمر به عطارد - قمر در بروج خاکی (ثور، سنبله، جدی) بخصوص ثور - قمر در بروج آبی (سرطان، عقرب، حوت) که موجب فلج و لقوه می شود - قمر در برج منسوب به موضع حجامت - قمر در تحت الشعاع

شرایط: قمر ناقص النور- قمر در برج هوايي (جوزا، میزان، دلو) تا خون فاسد خارج گردد.

کمالات: هفته سوم ماه قمری مخصوص ۱۷، ۱۹، ۲۱ ماه - نظر قمر به مشتری.

محذور اختیار ساده: ایام قمری شمسی اسکندری

برای این عمل وجود ندارد.

محذور اختیار دقیق: نقص و ضد سعادت

ماه صفر: شب ۱ تا شب ۳ س ۳:۲۹ / روز ۲ س ۱۱:۰۰ تا شب ۸ س ۲:۰۳ / روز ۱۰ س ۱۴:۲۸ تا شب ۲۲ س ۲:۰۳ / شب ۲۲ س ۳۰:۳۶ تا شب ۲۴ س ۱۸:۱۲ / شب ۲۴ س ۲۲:۰۶ تا شب ۲۶ س ۲:۲۱ / روز ۲۶ س ۱۵:۳۰ تا پایان ماه.

ماه ربیع الأول: شب ۱ تا روز ۱ س ۱۲:۵۵ / شب ۳ س ۱۸:۴۸ تا شب ۸ س ۲۳:۳۶ / شب ۹ س ۲۲:۵۹ تا روز ۱۱ س ۹:۴۸ / روز ۱۲ س ۱۷:۴۸ تا شب ۱۶ س ۲۱:۱۲ / شب ۱۸ س ۲۲:۳۱ تا شب ۲۰ س ۱:۴۱ / روز ۲۱ س ۷:۵۴ تا س ۹:۲۸ / شب ۲۲ س ۴:۲۴ تا پایان ماه.

ماه ربیع الآخر: شب ۱ تا روز ۳ س ۱۸:۱۷ / شب ۵ س ۱۸:۳۶ تا شب ۹ س ۱۸:۵۱ / شب ۱۰ س ۲:۲۴ تا روز ۱۷ س ۹:۰۲ / روز ۱۹ س ۱۰:۳۱ تا شب ۲۶ س ۳:۵۰ / شب ۲۸ تا پایان ماه.

ماه جمادی الأولى: شب ۱ تا شب ۲ س ۱:۳۱ / روز ۳ س ۸:۴۲ تا شب ۷ س ۳:۵۴ / شب ۸ س ۳:۰۶ تا روز ۱۱ س ۱۷:۲۳ / روز ۱۲ س ۱۲:۵۴ تا شب ۱۶ س ۱۸:۵۵ / روز ۱۶ س ۱۴:۱۸ تا شب ۲۰ س ۲:۴۲ / شب ۲۱ س ۳۱:۰۰ تا روز ۲۴ س ۹:۲۳ / شب ۲۷ س ۱۹:۴۲ تا پایان ماه.

ماه جمادی الآخری: شب ۲ س ۲۰:۵۰ تا شب ۹ س ۲:۴۴ / شب ۱۱ س ۵:۴۰ تا شب ۱۷ س ۵:۲۹ / شب ۱۸ س ۱:۴۸ تا روز ۲۳ س ۱۱:۱۸ / شب ۲۴ س ۱:۲۹ تا روز ۲۶ س ۱۳:۵۱ / شب ۲۷ س ۲:۰۶ تا پایان ماه.

ماه رجب: شب ۱ تا روز ۲ س ۱۵:۱۸ / روز ۳ س ۱۳:۳۰ تا شب ۹ س ۳:۴۷ / روز ۹ س ۱۴:۲۳ تا روز ۱۱ س ۱۳:۰۹، ۱۳، ۱۴، ۱۵ / روز ۱۶ س ۹:۳۶ تا روز ۲۱ س ۱:۰۴ / روز ۲۲ س ۸:۰۴ تا شب ۲۵ س ۲:۱۰ / شب ۲۵ س ۲۲:۳۶ تا روز ۲۷ س ۷:۱۲ / روز ۲۷ س ۹:۰۹ تا پایان ماه.

ماه شعبان: شب ۱ تا روز ۴ س ۱۵:۲۶ / شب ۶ س ۲۲:۳۰ تا روز ۶ س ۱۲:۴۶ / شب ۷ س ۲۰:۵۴ تا شب ۱۰ س ۲:۳۶ / شب ۱۱ س ۱:۴۰ تا روز ۱۷ س ۸:۱۲ / روز ۱۹ س ۱۵:۵۶ تا شب ۲۴ س ۴:۱۲ / روز ۲۴ س ۱۶:۱۱ تا شب ۲۷ س ۴:۱۸ / شب ۲۸ تا پایان ماه.

محذور اختیار عمیق: نحوس قمر

برای این عمل وجود ندارد.

سعدنسبی ۱ ☺	سعدعام ۲ ☺	سعدنام ۳ ☺	سعدخاص ۴ ☺
ماه صفر: ☺ شب ۳ س ۳:۲۹ تا روز ۳ س ۱۱:۰۰ / شب ۸ س ۲:۰۳ تا روز ۱۰ س ۱۴:۲۸ / شب ۲۲ س ۲:۰۳ تا س ۲۰:۱۳ / شب ۲۲ س ۳۰:۳۶ تا س ۱۸:۱۲ تا س ۲۲:۰۶ / شب ۲۶ س ۲:۲۱ تا روز ۲۶ س ۱۵:۳۰			
ماه ربیع الأول: ☺ روز ۱ س ۱۲:۵۵ تا شب ۲ س ۱۸:۴۸ / شب ۸ س ۲۳:۳۶ تا شب ۹			

س ۲۳:۵۹ / روز ۱۱ س ۹:۴۸ تا روز ۱۲ س ۱۷:۴۸ / شب ۱۶ س ۳۱:۱۲ تا شب ۱۸ س ۲۳:۳۱ / رشب ۲۰ س ۱:۴۱ تا روز ۲۱ س ۷:۵۴ / رروز ۲۱ س ۹:۲۸ تا پایان روز / شب ۲۲ تا س ۴:۲۴.

ماه ربیع الآخر: * روز ۳ س ۱۸:۱۷ تا شب ۵ س ۱۸:۳۶ / شب ۹ س ۱۸:۵۱ تا شب ۱۰ س ۲:۲۴ / رروز ۱۷ س ۹:۰۲ تا روز ۱۹ س ۱۰:۲۱ / شب ۲۶ س ۲:۵۰ تا پایان روز ۲۷.

ماه جمادی الأولى: * شب ۲ س ۱:۳۱ تا روز ۳ س ۸:۴۲ / شب ۷ س ۲:۵۴ تا شب ۸ س ۳:۰۶ / * روز ۱۱ س ۱۷:۲۳ تا روز ۱۲ س ۱۲:۵۴ / رشب ۱۶ س ۱۸:۵۵ تا روز ۱۶ س ۱۸:۱۸ / شب ۲۰ س ۲۰:۴۲ تا شب ۲۱ س ۲۱:۰۰ / روز ۲۴ س ۹:۲۳ تا شب ۲۷ س ۱۹:۴۲.

ماه جمادی الآخری: * شب ۱ تا شب ۲ س ۲:۵۰ / * شب ۹ س ۳:۴۴ تا شب ۱۱ س ۵:۴۰ / شب ۱۷ س ۵:۳۹ تا شب ۱۸ س ۱:۴۸ / روز ۲۳ س ۱۱:۱۸ تا شب ۲۴ س ۱:۲۹ / روز ۲۶ س ۱۳:۵۱ تا شب ۲۷ س ۲:۰۶.

ماه رجب: * روز ۲ س ۱۵:۱۸ تا روز ۳ س ۱۲:۲۰ / * شب ۹ س ۲:۴۷ تا روز ۹ س ۱۴:۲۳ / روز ۱۱ س ۱۶:۰۹ تا پایان روز ۱۲ / شب ۱۶ تا روز ۱۶ س ۹:۳۶ / رروز ۲۱ س ۱۰:۴۲ تا پایان روز / شب ۲۲ تا روز ۲۲ س ۸:۰۴ / شب ۲۵ س ۲۰:۱۰ تا س ۲۳:۲۶ / روز ۲۷ س ۷:۱۲ تا س ۹:۰۹.

ماه شعبان: * روز ۴ س ۱۵:۲۶ تا شب ۶ س ۲۲:۳۰ / * روز ۶ س ۱۲:۴۶ تا شب ۷ س ۲۰:۵۴ / شب ۱۰ س ۳:۲۶ تا شب ۱۱ س ۱:۴۰ / رروز ۱۷ س ۸:۱۲ تا روز ۱۹ س ۱۵:۵۶ / شب ۲۴ س ۴:۱۲ تا روز ۲۴ س ۱۶:۱۱ / شب ۲۷ س ۴:۱۸ تا پایان روز ۲۷.

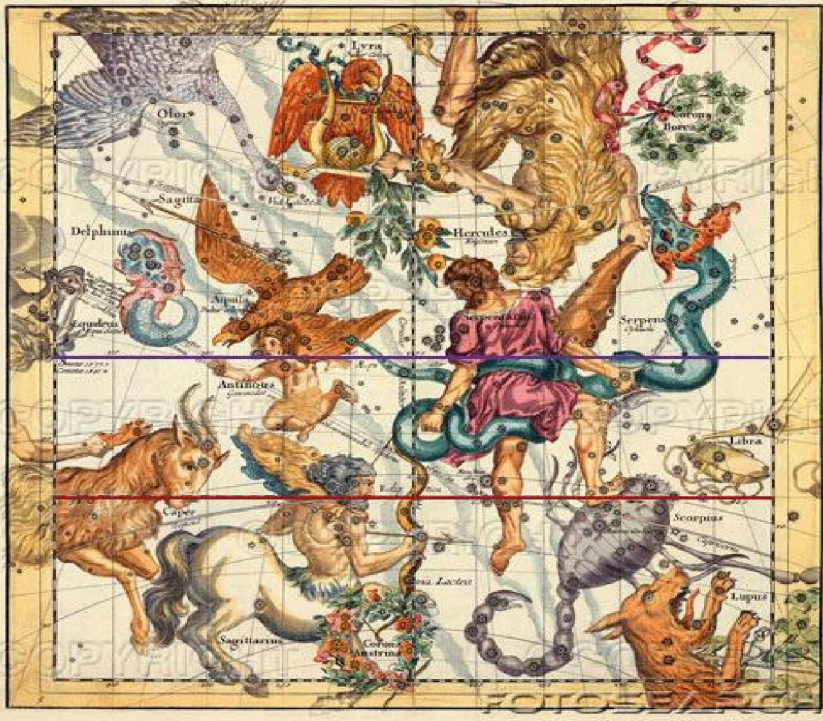

مسهل خوردن و مصرف داروی دفع کننده زوائد اخلاط اربعه

دلایل فلکی: ۱۷ نشانه دارد = ۷ محذور (وقت) + ۳ شرط (سعادت وقت) + ۷ کمال (وقت) دارد:

محذورات: قمر در برج اسد، سنبله و جدی (در اسد بغایت تپاه و در سنبله و جدی نیز نیکو نیست) - نظر عداوت قمر به مریخ که درد ناف و پیچیدن روده پدیده آید و از تثلث و تسدیس جایز است تا دارو نیک کار گراید و هر چند ماه بمریخ نزدیکتر بود عمل دارو بیشتر بود - و نظر عداوت به شمس (که حرارت و بیوست ارد) - اتصال قمر به زحل (که دارو کارگر نباید و شاید که علتهای دیگر تولید کند) - اتصال قمر به کوکب راجع (که دارو فصد عالی (یعنی اعضای بالایی بدن) کند و به قی برآید) - مقارنه قمر با مشتري اثر دارو را ضعیف می کند (برای آنکه قمر ینبوع قوت طبیعی است و چون با مشتري باشد طبیعت قوت تمام گیرد پس از موثر غریب بسهولت منفعل نگردد) - میان قمر و دنب کمتر از ۳ درجه باشد -

شرائط: قمر ناقص النور و الحساب - قمر در بروج آبی (سرطان، عقرب، حوت) خاصه عقرب قمر در برج آبی اقتضای حصول رطوبات گنده در ابدان حیوانات و یا حصول رطوبات داروی مسهل را عوارض منفی زیادت نتواند بود و سیلان اخلاط باسانی میسر گردد - ابومعشر: قمر کثیر السعاده یا کثیر النحوسه نباشد. بجهت آنکه قمر دلیل طبیعت است و اگر طبیعت قوی بود مسهل کار نکند و اگر ضعیف بود زیان دارد.

کمالات: قمر بطيء السیر - قمر منصرف از سعدي و متصل بسعد دیگر باشد - اتصال قمر با کوکب سفلی مانند زهره و عطارد و آن کوکب اگر تحت الارض باشد بهتر است - اگر مسهل جهت علاج اندامی باشد باید سعدي در برج منسوب به آن اندام باشد - بهتر است که قمر در حد زهره باشد - عرض ماه جنوبی باشد - ماه هابط باشد در جنوب.

محذور اختیار ساده: ایام قمری شمسی اسکندری

برای این عمل وجود ندارد.

محذور اختیار دقیق: نقص و ضد سعادت

ماه صفر: شب ۱ تا شب ۳ س ۲:۲۹ / روز ۳ س ۱۷:۰۰ تا روز ۱۰ س ۱۴:۲۸ / روز ۱۱ س ۸:۰۶ تا پایان روز ۱۵ / روز ۱۶ س ۱۳:۴۲ تا شب ۲۲ س ۲۰:۱۳ / روز ۲۴ س ۱۷:۱۲ تا پایان ماه.

ماه ربیع الأول: شب ۱ تا روز ۱ س ۱۲:۵۵ / روز ۲ س ۹:۰۰ تا شب ۴ س ۲۲:۱۴ / روز ۵ س ۸:۰۶ تا شب ۹ س ۲:۳۹ / شب ۱۰ س ۱۹:۱۲ تا روز ۱۱ س ۹:۴۸ / شب ۱۲ س ۲:۱۸ تا شب ۲۰ س ۱:۴۱ / روز ۲۰ س ۱۵:۱۲ تا شب ۲۲ س ۴:۲۷ / روز ۲۲ س ۱۷:۲۴ تا پایان ماه.

ماه ربیع الآخر: شب ۱ تا س ۳:۵۴ / روز ۲ س ۱۵:۵۴ تا شب ۹ س ۱۸:۵۴ / شب ۹ س ۱۲:۱۲ تا روز ۱۱ س ۱۷:۴۸ / روز ۱۲ س ۸:۰۶ تا شب ۱۹ س ۲۰:۴۸ / روز ۱۹ س ۱۰:۲۳ تا روز ۲۷ س ۱۵:۵۴ / روز ۲۸ س ۱۳:۴۱ تا پایان ماه.

ماه جمادی الأولى: شب ۱ تا روز ۹ س ۱۲:۱۹ / روز ۱۰ س ۱۵:۰۶ تا شب ۱۷ س ۱۹:۲۴ / شب ۱۸ س ۱۸:۵۰ تا روز ۲۵ س ۱۴:۵۴ / شب ۲۸ س ۲۲:۳۶ تا پایان ماه.

ماه جمادی الآخری: شب ۱ تا روز ۴ س ۹:۲۹ / روز ۵ س ۱۱:۰۰ تا شب ۲۴ س ۱:۳۲ / شب ۲۵ س ۰۰:۴۲ تا پایان ماه.

ماه رجب: شب ۱ تا روز ۲ س ۱۵:۱۸ / روز ۳ س ۱۳:۳۰ تا شب ۵ س ۱:۵۷ / شب ۶ س ۱۹:۲۴ تا روز ۱۱ س ۱۶:۰۹ / شب ۱۲ تا شب ۲۰ س ۲۳:۰۵ / شب ۲۰ س ۰۰:۵۴ تا شب ۳۰ س ۲۱:۲۱ / روز ۳۰ س ۱۷:۴۸ تا پایان ماه.

ماه شعبان: شب ۱ تا شب ۹ س ۰۰:۱۲ / روز ۱۱ س ۱۸:۴۲ تا روز ۱۷ س ۸:۱۲ / روز ۱۹ س ۱۵:۵۹ تا شب ۲۵ س ۲:۴۴ / روز ۲۵ س ۱۳:۵۴ تا پایان ماه.

محذور اختیار عمیق: نحوس قمر

برای این عمل وجود ندارد.

سعدنسي ١ ☾	سعدعام ٢ ☽	سعدنام ٣ ☾	سعدخاص ٤ ☽
ماه صفر: * شب ٢ من ٢:٢٩ تا روز ٣ من ١٧:٠٠ / * روز ١٠ من ١٤:٢٨ تا روز ١١ من ٨:٠٦ / * شب ١٦ تا روز ١٦ من ١٢:٤٢ / * شب ٢٢ من ٣٠:١٣ تا شب ٢٤ من ٢٣:٠٦ / * شب ٢٤ من ١٧:١٢ تا روز ٢٤ من ١٧:١٢ .	ماه ربيع الأول: * روز ١ من ١٢:٥٥ تا روز ٢ من ٩:٠٠ / * شب ٤ من ٦:١٤ تا روز ٥ من ٨:٠٦ / * شب ٩ من ٢:٢٩ تا شب ١٠ من ١٩:١٢ / * روز ١١ من ٩:٤٨ تا شب ١٢ من ٤:١٨ / * شب ٢٠ من ١:٤١ تا روز ٢٠ من ١٥:١٢ / * شب ٢٢ من ٤:٣٧ تا روز ٢٢ من ١٧:٢٤ .	ماه ربيع الآخر: * شب ١ من ٣:٥٤ تا من ٦:٢١ / * شب ١ من ٦:٢١ تا روز ٢ من ١٥:٥٤ / * شب ٩ من ١٨:٥٤ تا من ٢٢:١٢ / * روز ١١ من ١٧:٤٨ تا روز ١٢ من ٨:٠٦ / * شب ١٩ من ٢٠:٤٨ تا روز ١٩ من ١٠:٢٣ / * روز ٢٧ من ١٥:٥٤ تا روز ٢٨ من ١٣:٤١ .	ماه جمادى الأولى: * روز ٩ من ١٢:١٩ تا روز ١٠ من ١٥:٠٦ / * شب ١٧ من ١٩:٢٤ تا شب ١٨ من ١٨:٥٠ / * روز ٢٥ من ١٤:٥٤ تا شب ٢٧ من ١٩:٤٢ / * شب ٢٧ من ١٩:٤٢ تا شب ٢٨ من ٢٢:٢٦ .
ماه جمادى الأخرى: * روز ٤ من ٩:٢٩ تا روز ٥ من ١١:٠٠ / * شب ٢٤ من ١:٢٢ تا شب ٢٥ من ٠٠:٤٢ .	ماه رجب: * روز ٢ من ١٥:١٨ تا روز ٣ من ١٢:٣٠ / * شب ٥ من ١:٥٧ تا شب ٦ من ١٩:٢٤ / * روز ١١ من ١٦:٠٩ تا پایان روز ١٢ / * شب ٢٠ من ٢٣:٠٥ تا من ٠٠:٥٤ / * شب ٣٠ من ٢١:٢١ تا روز ٣٠ من ١٧:٤٨ .	ماه شعبان: * شب ٩ من ٠٠:١٢ تا شب ١١ من ١:٤٠ / * شب ١١ من ١:٤٠ تا روز ١١ من ١٨:٤٢ / * روز ١٧ من ٨:١٢ تا روز ١٩ من ١٥:٥٩ / * شب ٢٥ من ٣:٤٤ تا روز ٢٥ من ١٣:٥٤ .	

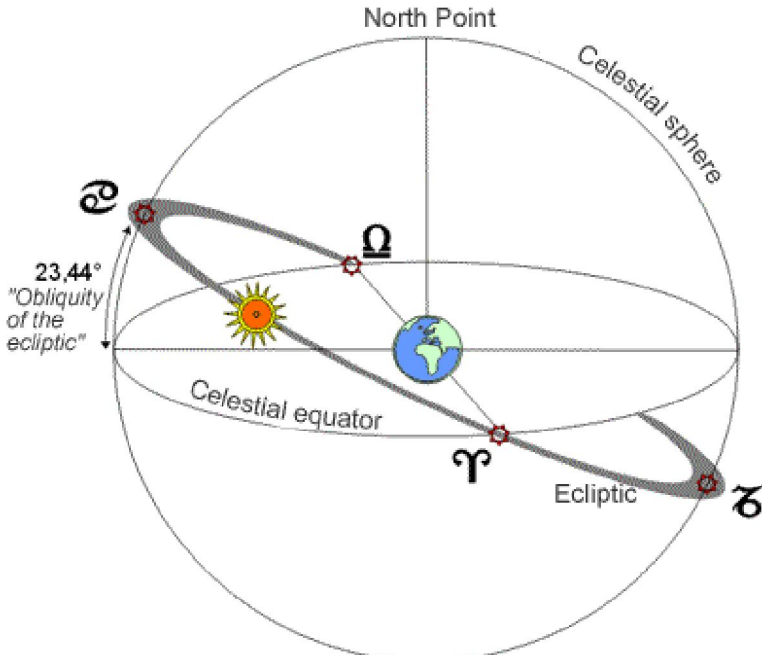

صرف داروی مسهلی که سودا بیرون آورد

دلایل فلکی: ۴ نشانه دارد = ۲ محذور (وقت) + ۱ شرط (سعادت وقت) + ۱ کمال (وقت) دارد:

محذورات: قمر دربروج خاکی (ثور، سنبله، جدی) که خاک بر طبیعت سوداست و قوه دارو باز دارد- نظر قمر به زحل

شرائط: قمر ناقص النور - قمر در بروج آبی (سرطان، عقرب، حوت).

کمالات: نظر قمر به کوکب سعد (اولی مشتری).

محذور اختیار ساده: ایام قمری شمسی اسکندری

برای این عمل وجود ندارد.

محذور اختیار دقیق: نقص و ضد سعادت

ماه صفر: شب ۱ تا شب ۲ س ۳:۲۹ / شب ۷ س ۲۱:۳۶ تا پایان روز ۱۵ / روز ۱۶ س ۱۳:۴۲ تا شب ۲۲ س ۲:۱۳ / شب ۲۵ س ۳:۴۸ تا پایان ماه.

ماه ربیع الأول: شب ۱ تا روز ۱ س ۱۲:۵۵ / روز ۵ س ۸:۰۶ تا روز ۱۱ س ۹:۴۸ / روز ۱۲ س ۱۷:۴۸ تا شب ۲۰ س ۱:۴۱ / روز ۲۲ س ۱۰:۰۶ تا شب ۲۹ س ۲:۱۵.

ماه ربیع الآخر: روز ۲ س ۱۵:۵۴ تا شب ۹ س ۱۸:۵۱ / شب ۱۰ س ۲:۲۴ تا شب ۱۱ س ۳:۰۰ / روز ۱۲ س ۸:۰۶ تا روز ۱۷ س ۹:۰۲ / روز ۲۰ س ۱۲:۵۴ تا شب ۲۶ س ۳:۵۰.

ماه جمادی الأولى: شب ۱ س ۲۰:۲۴ تا شب ۷ س ۲:۵۴ / روز ۸ س ۸:۰۶ تا روز ۹ س ۱۲:۱۹ / روز ۱۰ س ۱۵:۰۶ تا شب ۱۶ س ۱۸:۵۵ / روز ۱۸ س ۱۸:۰۶ تا روز ۲۴ س ۹:۲۳ / شب ۲۸ س ۲۲:۳۶ تا پایان ماه.

ماه جمادی الآخری: شب ۱ تا روز ۴ س ۹:۲۹ / روز ۵ س ۱۱:۰۰ تا شب ۷ س ۱۹:۵۵ / شب ۸ س ۱۹:۴۲ تا پایان روز ۱۵ / شب ۱۶ س ۰۰:۴۲ تا روز ۲۱ س ۱۵:۲۶ / شب ۲۵ س ۰۰:۴۲ تا پایان ماه.

ماه رجب: شب ۱ تا روز ۲ س ۱۵:۱۸ / روز ۳ س ۱۳:۳۰ تا شب ۵ س ۱:۵۷ / شب ۶ س ۲۲:۰۰ تا روز ۱۱ س ۱۶:۰۹ / شب ۱۳ تا شب ۲۰ س ۲۳:۰۵ / شب ۲۳ س ۴:۵۴ تا شب ۳۰ س ۲۱:۲۱ / روز ۳۰ س ۱۷:۴۸ تا پایان ماه.

ماه شعبان: شب ۱ تا روز ۲ س ۷:۳۲ / شب ۳ س ۳:۱۲ تا شب ۹ س ۰:۱۲ / روز ۱۱ س ۱۸:۴۲ تا روز ۱۷ س ۸:۱۲ / روز ۲۰ س ۱۲:۳۶ تا شب ۲۷ س ۴:۱۸ / شب ۲۸ س ۱:۲۴ تا روز ۲۹ س ۱۳:۵۸.

محذور اختیار عمیق: نحوس قمر

برای این عمل وجود ندارد.

*** سعدنسیبی ۱ ☉ سعدعام ۲ ☉ سعدتام ۳ ☾ سعدخاص ۴**

ماه صفر: * شب ۲ س ۳:۲۹ تا روز ۵ س ۱۲:۲۲ / ☉ روز ۵ س ۱۲:۲۲ تا شب ۷ س ۲۱:۳۶ / شب ۱۶ تا روز ۱۶ س ۹:۱۸ / ☾ روز ۱۶ س ۹:۱۸ تا س ۱۲:۴۲ / ☉ شب ۲۲ س ۲:۱۳ تا شب ۲۴ س ۲:۰۶ / شب ۲۴ س ۲:۰۶ تا شب ۲۴ س ۲:۰۶ تا شب ۲۵ س ۳:۴۸.

ماه ربیع الأول: * روز ۱ س ۱۲:۵۵ تا شب ۴ س ۲۲:۱۱ / ☉ شب ۴ س ۲۲:۱۱ تا روز ۵ س ۸:۰۶ / * روز ۱۱ س ۹:۴۸ تا روز ۱۲ س ۱۷:۴۸ / ☉ شب ۲۰ س ۱:۴۱ تا شب ۲۲ س ۲:۲۴ / ☾ شب ۲۲ س ۴:۲۴ تا روز ۲۲ س ۱۰:۰۶ / ☉ شب ۲۹ س ۲:۱۵ تا پایان ماه.

ماه ربیع الآخر: * شب ۱ تا س ۶:۲۱ / ☉ شب ۱ س ۶:۲۱ تا روز ۲ س ۱۵:۵۴ / * شب ۹ س ۱۸:۵۱ تا شب ۱۰ س ۲:۲۴ / ☉ شب ۱۱ س ۳:۰۰ تا روز ۱۲ س ۸:۰۶ / ☉ روز ۱۷ س ۱۲:۱۹ تا روز ۱۹ س ۱:۰۲ / ☉ روز ۱۹ س ۱۰:۲۱ تا روز ۲۰ س ۱۲:۵۴ / ☉ شب ۲۶ س ۳:۵۰ تا روز ۲۸ س ۱۲:۴۱ / ☉ روز ۲۸ س ۱۲:۴۱ تا پایان ماه.

ماه جمادی الأولى: ☉ شب ۱ تا س ۲۰:۲۴ / * شب ۷ س ۲:۵۴ تا روز ۸ س ۸:۰۶ / ☉ روز

۹ سے ۱۲:۱۹ تا روز ۱۰ سے ۱۵:۰۶ / شب ۱۶ سے ۱۸:۵۵ تا شب ۱۸ سے ۱۸:۴۸ / کُشب ۱۸ سے ۱۸:۴۸ تا روز ۱۸ سے ۱۸:۰۶ / کُشب ۲۴ سے ۹:۲۳ تا شب ۲۷ سے ۱۹:۴۲ / شب ۲۷ سے ۱۹:۴۲ تا ۲۰:۱۸ / کُشب ۲۷ سے ۲۰:۱۸ تا شب ۲۸ سے ۲۲:۳۶ .

ماہ جمادی الآخری: * روز ۴ سے ۹:۲۹ تا روز ۵ سے ۱۱:۰۰ / شب ۷ سے ۱۹:۵۵ تا شب ۸ سے ۱۹:۴۲ / شب ۱۶ تا ۲۲:۰۰ / کُشب ۱۶ سے ۲۲:۰۰ تا ۲۳:۰۰ / کُشب ۲۱ سے ۱۵:۲۶ تا شب ۲۴ سے ۱:۲۹ / شب ۲۴ سے ۱:۲۹ تا شب ۲۵ سے ۰۰:۴۲ .

ماہ رجب: * روز ۲ سے ۱۵:۱۸ تا روز ۳ سے ۱۲:۳۰ / شب ۵ سے ۱:۵۷ تا شب ۶ سے ۲۳:۰۰ / کُشب ۱۱ سے ۱۶:۰۹ تا پایان روز ۱۲ / شب ۲۰ سے ۲۲:۰۵ تا روز ۲۲ سے ۸:۰۴ / کُشب ۲۲ سے ۸:۰۴ تا شب ۲۳ سے ۴:۵۴ / شب ۲۰ سے ۲۱:۲۱ تا روز ۲۰ سے ۱۷:۴۸ .

ماہ شعبان: کُشب ۲ سے ۷:۲۲ تا شب ۳ سے ۲:۱۲ / شب ۹ سے ۰۰:۱۲ تا شب ۱۱ سے ۱:۴۰ / شب ۱۱ سے ۱:۴۰ تا روز ۱۱ سے ۱۸:۴۲ / کُشب ۱۷ سے ۸:۱۲ تا روز ۱۹ سے ۱۵:۵۶ / کُشب ۱۹ سے ۱۵:۵۶ تا روز ۲۰ سے ۱۲:۳۶ / کُشب ۲۷ سے ۴:۱۸ تا شب ۲۸ سے ۱:۲۴ / کُشب ۲۹ سے ۱۲:۵۸ تا پایان ماہ .



صرف داروی مسهلی که صفرا بیرون آورد

دلایل فلکی: ۴ نشانه دارد = ۳ محذور (وقت) + ۱ شرط (سعادت وقت) + ۰ کمال (وقت) دارد:
محذورات: قمر در بروج آتشی (حمل، اسد، قوس) - اتصال قمر با مریخ و شمس -
شرایط: قمر در بروج هوایی (جوزا، میزان، دلو) - باید که قمر در سعدي نگرد و زهره نیکوتر است.

محذور اختیار ساده: ایام قمری شمسی اسکندری

برای این عمل وجود ندارد.

محذور اختیار دقیق: نقص و ضد سعادت

ماه صفر: شب ۱ تا شب ۳ س ۲:۲۷ / روز ۳ س ۱۷:۰۰ تا شب ۸ س ۱۸:۲۴ / شب ۸ س ۲۰:۱ تا شب ۱۳ س ۱۰:۴۹ / شب ۱۳ س ۴:۱۲ تا روز ۱۵ س ۸:۱۷ / روز ۱۷ س ۱۳:۲۳ تا شب ۲۲ س ۲۰:۱۱ / روز ۲۲ س ۱۴:۰۰ تا شب ۲۴ س ۲۲:۰۸ / روز ۲۴ س ۱۷:۱۲ تا پایان ماه.

ماه ربیع الأول: شب ۱ تا روز ۱ س ۱۲:۵۲ / روز ۲ س ۹:۰۰ تا شب ۶ س ۲۱:۴۸ / روز ۶ س ۱۰:۱۳ تا روز ۱۱ س ۹:۴۸ / شب ۱۲ س ۴:۱۸ تا روز ۱۳ س ۱۷:۰۶ / شب ۱۴ س ۲۰:۳۶ تا شب ۲۰ س ۱:۲۸ / روز ۲۰ س ۱۵:۱۲ تا شب ۲۲ س ۴:۲۷ / روز ۲۲ س ۱۷:۲۴ تا پایان ماه.

ماه ربیع الآخر: شب ۱ تا س ۳:۵۴ / روز ۳ س ۱۸:۱۴ تا روز ۱۱ س ۱۷:۴۸ / روز ۱۳ س ۷:۰۴ تا روز ۲۷ س ۱۵:۵۴ / روز ۲۸ س ۱۳:۴۱ تا پایان ماه.

ماه جمادی الأولى: شب ۱ تا س ۲:۰۰ / شب ۲ س ۱:۲۸ تا شب ۹ س ۵:۳۶ / روز ۹ س ۱۲:۱۶ تا روز ۱۱ س ۱۵:۲۴ / روز ۱۱ س ۱۷:۳۱ تا شب ۱۷ س ۱۹:۲۴ / شب ۱۸ س ۱۸:۵۰ تا روز ۲۵ س ۱۴:۵۴ / شب ۲۸ س ۱:۲۴ تا س ۵:۰۰ / روز ۲۹ س ۷:۵۰ تا پایان ماه.

ماه جمادی الآخری: شب ۱ تا روز ۶ س ۶:۱۲ / شب ۷ س ۱۹:۵۲ تا روز ۸ س ۱۸:۱۸ / شب ۹ س ۲:۴۱ تا روز ۱۶ س ۱۰:۴۸ / شب ۱۷ س ۵:۳۶ تا شب ۲۴ س ۱:۲۹ / روز ۲۶ س ۸:۳۰ تا پایان ماه.

ماه رجب: شب ۱ تا روز ۴ س ۱۴:۰۰ / شب ۵ س ۱:۵۴ تا روز ۶ س ۱۷:۵۴ / روز ۷ س ۹:۴۶ تا روز ۱۳ س ۱۱:۴۸ / روز ۱۳ س ۱۶:۱۰ تا شب ۲۰ س ۲۲:۰۲ / روز ۲۰ س ۷:۰۶ تا روز ۲۲ س ۸:۰۸ / شب ۲۳ س ۲۱:۳۰ تا شب ۳۰ س ۲۱:۳۱.

ماه شعبان: شب ۱ س ۱۹:۱۲ تا روز ۲ س ۷:۳۲ / روز ۴ س ۱۵:۲۳ تا شب ۱۱ س ۱:۴۲ / شب ۱۲ س ۵:۱۲ تا روز ۱۷ س ۸:۰۹ / روز ۱۷ س ۸:۲۴ تا پایان ماه.

محذور اختیار عمیق: نحوس قمر

برای این عمل وجود ندارد.

سعدنسی ۱ ☺	سعدعام ۲ ☻	سعدنام ۳ ☼	سعدخاص ۴ ☽
------------	------------	------------	------------

ماه صفر: ☺ شب ۲ س ۲:۲۷ تا روز ۳ س ۱۷:۰۰ / ☻ شب ۸ س ۱۸:۲۴ تا س ۲۱:۰۶ / ☼ شب ۸ س ۲۰:۱ تا س ۲۱:۰۶ تا س ۲۱:۰۶ / ☽ شب ۱۳ س ۱۰:۴۹ تا س ۴:۱۲ / * روز ۱۵ س ۸:۱۷ تا روز ۱۶ س ۹:۱۸ / ☺ روز ۱۶ س ۹:۱۸ تا روز ۱۷ س ۱۳:۲۳ / ☻ شب ۲۲ س ۲۰:۱۱ تا روز ۲۲ س ۱۴:۰۰ / ☼ شب ۲۲ س ۲۲:۰۸ تا روز ۲۴ س ۱۷:۱۲.

ماه ربیع الأول: ☺ روز ۱ س ۱۲:۵۲ تا س ۱۵:۱۸ / ☻ روز ۱ س ۱۵:۱۸ تا روز ۲ س ۹:۰۰ / * شب ۶ س ۲۱:۴۸ تا روز ۶ س ۱۰:۱۲ / ☼ روز ۱۱ س ۹:۴۸ تا شب ۱۲ س ۴:۱۸ / ☽ روز ۱۲ س ۱۷:۰۶ تا شب ۱۴ س ۲۰:۳۶ / ☻ شب ۲۰ س ۱:۲۸ تا روز ۲۰ س ۱۵:۱۲ / ☼ شب ۲۲ س ۴:۲۷ تا روز ۲۲ س ۱۷:۲۴.

ماه ربیع الآخر: * شب ۱ س ۳:۵۴ تا شب ۲ س ۱۹:۴۲ / ☻ شب ۲ س ۱۹:۴۲ تا روز ۳ س ۱۸:۱۸ / ☼ روز ۱۱ س ۱۷:۴۸ تا روز ۱۲ س ۱۳:۳۰ / * روز ۱۲ س ۱۳:۳۰ تا روز ۱۳ س ۷:۰۴ / ☽ روز ۱۳ س ۱۳:۳۰ تا روز ۱۳ س ۷:۰۴

○ روز ۲۷ س ۱۵:۵۴ تا روز ۲۸ س ۱۳:۰۶ / ○ روز ۲۸ س ۱۳:۰۶ تا روز ۲۸ س ۱۳:۴۱.

ماه جمادی الأولى: * شب ۱ س ۳:۰۰ تا شب ۲ س ۱:۲۸ / ○ شب ۹ س ۵:۳۶ تا روز ۹ س ۱۲:۱۶ / ○ روز ۱۱ س ۱۵:۲۴ تا س ۱۷:۲۱ / ○ شب ۱۷ س ۱۹:۲۴ تا شب ۱۸ س ۱۸:۵۰ / ○ روز ۲۵ س ۱۴:۵۴ تا روز ۲۶ س ۱۷:۳۰ / ○ روز ۲۶ س ۱۷:۳۰ تا شب ۲۷ س ۱۹:۴۲ / ○ شب ۲۷ س ۱۹:۴۲ تا س ۲۰:۱۸ / ○ شب ۲۷ س ۲۰:۱۸ تا شب ۲۸ س ۱:۲۴ / ○ شب ۲۸ س ۵:۰۰ تا شب ۲۹ س ۳۲:۱۸ / ○ شب ۲۹ س ۲۳:۱۸ تا روز ۲۹ س ۷:۵۰.

ماه جمادی الآخری: ○ روز ۶ س ۶:۱۲ تا شب ۷ س ۱۹:۵۲ / ○ روز ۸ س ۱۸:۱۸ تا شب ۹ س ۲:۴۱ / ○ روز ۱۶ س ۱۰:۴۸ تا شب ۱۷ س ۵:۳۶ / ○ شب ۲۴ س ۱:۲۹ تا شب ۲۵ س ۱۰:۴۲ / ○ شب ۲۵ س ۰۰:۴۲ تا روز ۲۶ س ۸:۳۰.

ماه رجب: ○ روز ۴ س ۱۴:۰۰ تا شب ۵ س ۱:۵۴ / ○ روز ۶ س ۱۷:۵۴ تا روز ۷ س ۹:۴۶ / ○ روز ۱۲ س ۱۱:۴۸ تا س ۱۶:۱۰ / ○ شب ۲۰ س ۲۳:۰۲ تا س ۰۰:۵۴ / ○ شب ۲۰ س ۰۰:۵۴ تا روز ۲۰ س ۷:۰۶ / ○ روز ۲۲ س ۸:۰۸ تا شب ۲۳ س ۲۱:۳۰ / ○ شب ۳۰ س ۲۱:۲۱ تا پایان ماه.

ماه شعبان: ○ شب ۱ تا س ۱۹:۱۲ / ○ روز ۲ س ۷:۳۲ تا شب ۳ س ۱۹:۵۴ / ○ شب ۴ س ۱۹:۵۴ تا روز ۴ س ۱۹:۵۴ / ○ شب ۱۱ س ۱:۴۲ تا شب ۱۲ س ۵:۱۲ / ○ روز ۱۷ س ۸:۰۹ تا س ۸:۲۴.



مصرف داروی مسهلی که بلغم بیرون آورد

دلائل فلکی: ۱۲ نشانه دارد = ۳ محذور (وقت) + ۴ شرط (سعادت وقت) + ۵ کمال (وقت) دارد:

محذورات: قمر در بروج آبی (سرطان، عقرب، حوت) - نظر به زهره که زیان مند بود.

شرایط: قمر ناقص النور- قمر در بروج آتشی (حمل، اسد، قوس).

کمالات: اتصال قمر با آفتاب به نظر دوستی.

محذور اختیار ساده: ایام قمری شمسی اسکندری

برای این عمل وجود ندارد.

محذور اختیار دقیق: نقص و ضد سعادت

ماه صفر: شب ۱ س ۳۰:۵۳ تا روز ۲ س ۱۰:۳۰ / روز ۵ س ۱۲:۳۳ تا شب ۸ س ۲:۰۱ / روز ۸ س ۱۰:۴۸ تا روز ۱۰ س ۱۴:۲۸ / شب ۱۱ س ۵:۴۸ تا روز ۱۷ س ۱۳:۲۳ / شب ۲۲ س ۲۰:۱۱ تا شب ۲۳ س ۲۳:۱۸ / شب ۲۴ س ۲۳:۰۶ تا روز ۲۷ س ۱۵:۴۸.

ماه ربیع الأول: روز ۱ س ۱۵:۱۸ تا روز ۳ س ۱۷:۴۸ / شب ۴ س ۲۲:۱۱ تا روز ۶ س ۱۰:۱۳ / شب ۷ س ۲:۰۶ تا شب ۹ س ۲۲:۵۹ / شب ۱۰ س ۳۱:۱۲ تا روز ۱۱ س ۹:۴۶ / روز ۱۲ س ۱۲:۳۰ تا شب ۱۶ س ۱۱:۱۰ / شب ۱۸ س ۲۳:۳۱ تا شب ۱۹ س ۲:۰۶ / شب ۲۲ س ۴:۲۴ تا شب ۲۶ س ۳:۴۲ / روز ۲۶ س ۱۵:۳۶ تا روز ۲۸ س ۱۵:۴۲.

ماه ربیع الآخر: شب ۱ س ۶:۲۱ تا روز ۳ س ۱۸:۱۴ / شب ۱۰ س ۱:۱۸ تا پایان روز ۱۵ / روز ۱۷ س ۹:۰۰ تا روز ۱۸ س ۱۶:۴۸ / روز ۱۹ س ۱۰:۳۱ تا روز ۲۲ س ۹:۳۶ / شب ۲۴ س ۲۱:۳۶ تا شب ۲۶ س ۲۳:۰۶ / روز ۲۶ س ۱۰:۳۶ تا روز ۲۸ س ۱۳:۴۱ تا پایان ماه.

ماه جمادی الأولى: شب ۱ تا شب ۲ س ۱:۲۸ / شب ۳ س ۱۹:۴۸ تا روز ۴ س ۱۴:۲۸ / روز ۸ س ۶:۵۴ تا روز ۱۱ س ۱۷:۲۱ / شب ۱۲ س ۲:۵۲ تا روز ۱۳ س ۱۴:۱۸ / ۱۳، ۱۴، ۱۵ / شب ۱۸ س ۱۸:۴۸ تا شب ۲۰ س ۲:۳۹ / شب ۲۲ س ۱:۲۸ تا روز ۲۳ س ۱۸:۰۰ / روز ۲۴ س ۹:۲۰ تا روز ۲۶ س ۷:۲۶ / شب ۲۷ س ۱۹:۴۲ تا روز ۲۹ س ۷:۵۰.

ماه جمادی الآخری: شب ۲ س ۴:۵۴ تا روز ۴ س ۷:۵۴ / شب ۷ س ۱۹:۵۲ تا شب ۹ س ۲:۴۱ / روز ۹ س ۱۶:۵۴ تا شب ۱۱ س ۵:۴۰ / شب ۱۲ س ۳:۳۰ تا شب ۱۷ س ۵:۳۶ / شب ۲۰ س ۵:۰۶ تا روز ۲۱ س ۱۵:۲۳ / روز ۲۲ س ۱۳:۳۰ تا روز ۲۶ س ۱۳:۵۱.

ماه رجب: شب ۱ س ۰۰:۴۸ تا روز ۲ س ۱۵:۱۸ / شب ۵ س ۱:۵۴ تا روز ۷ س ۹:۴۹ / شب ۸ س ۰۰:۲۴ تا روز ۹ س ۱۴:۲۶ / شب ۱۰ س ۲:۲۴ تا روز ۱۱ س ۱۶:۰۹ / ۱۳، ۱۴، ۱۵ / شب ۱۸ س ۲۱:۵۴ تا روز ۱۹ س ۱۴:۱۸ / شب ۲۰ س ۰۰:۵۴ تا شب ۲۲ س ۲:۱۲ / روز ۲۲ س ۸:۰۴ تا شب ۲۵ س ۲:۰۶ / روز ۲۷ س ۹:۱۲ تا شب ۲۹ س ۲:۳۰.

ماه شعبان: روز ۲ س ۷:۲۹ تا شب ۶ س ۱:۴۸ / شب ۷ س ۲۰:۵۷ تا روز ۸ س ۵:۴۸ / شب ۱۱ س ۱:۴۰ تا روز ۱۲ س ۱۵:۱۸ / روز ۱۷ س ۸:۰۹ تا شب ۱۹ س ۲۳:۲۴ / روز ۱۹ س ۱۵:۵۶ تا شب ۲۲ س ۳:۱۵ / روز ۲۴ س ۱۶:۱۲ تا روز ۲۶ س ۱۸:۲۶ / روز ۲۹ س ۱۳:۵۵ تا پایان ماه.

محذور اختیار عمیق: نحوس قمر

برای این عمل وجود ندارد.

* سعدنسی ۱ ☉	سعدهام ۲ ☽	سعدهام ۳ ☾	سعدهاخاص ۴ ☿
ماه صفر: ☉ شب ۱ تا س ۲۰:۵۳ / * روز ۲ س ۱۰:۳۰ تا روز ۵ س ۱۲:۳۳ / ☉ شب ۸ س ۲:۰۱ تا روز ۱۰ س ۱۴:۲۸ / * روز ۱۰ س ۱۴:۲۸ تا شب ۱۱ س ۵:۴۸ / ☉ روز ۱۷ س ۱۳:۲۳ تا شب ۱۸ س ۱۰:۰۶ / ☾ شب ۱۸ س ۱:۰۶ تا روز ۱۹ س ۱۷:۰۶ تا شب ۲۲ س ۲۰:۱۱ / ☉ شب ۲۳ س ۲۳:۱۸ تا شب ۲۴ س ۲۳:۰۶ / ☉ روز ۲۷ س ۱۵:۴۸ تا شب			

٢٨ من ٦:٢٢ / شب ٢٨ من ٦:٢٢ تا پايان ماه.

ماه ربيع الأول: * شب ١ تا روز ١ من ١٥:١٨ / * روز ٣ من ١٧:٤٨ تا شب ٤ من ٢٢:١١ /
 روز ٦ من ١٠:١٢ تا شب ٧ من ٢:٠٦ / * شب ٩ من ٢٣:٥٩ تا شب ١٠ من ٢١:١٢ / * روز
 ١١ من ٩:٤٦ تا روز ١٢ من ١٢:٣٠ / شب ١٦ من ٢١:١٠ تا شب ١٨ من ٢٣:٢١ / شب
 ١٩ من ٢:٠٦ تا شب ٢٢ من ٤:٢٤ / شب ٢٦ من ٢:٤٢ تا روز ٢٦ من ١٤:٠٨ / روز ٢٦ من
 ١٤:٠٨ تا من ١٥:٢٦ / روز ٢٨ من ١٥:٤٢ تا پايان ماه.

ماه ربيع الآخر: * شب ١ تا من ٦:٣١ / روز ٣ من ١٨:١٤ تا روز ٦ من ٧:١٢ / * روز ٦ من
 ٧:١٢ تا شب ١٠ من ١:١٨ / شب ١٦ تا روز ١٧ من ٩:٠٠ / روز ١٨ من ١٦:٤٨ تا روز ١٩
 من ١٠:٢١ / روز ٢٣ من ٩:٢٦ تا شب ٢٤ من ١٩:٥٢ / شب ٢٤ من ١٩:٥٢ تا من ٢١:٣٦ /
 شب ٢٦ من ٢٢:٠٦ تا روز ٢٦ من ١٠:٣٦ / روز ٢٨ من ١٢:٠٦ تا من ١٢:٤١.

ماه جمادى الأولى: شب ٢ من ١:٢٨ تا شب ٣ من ١٩:٤٨ / * روز ٤ من ١٤:٢٨ تا روز ٨
 من ٦:٥٤ / روز ١١ من ١٧:٢١ تا شب ١٢ من ٣:٥٢ / روز ١٢ من ١٤:١٨ تا پايان روز/
 شب ١٦ تا شب ١٨ من ١٨:٤٨ / شب ٢٠ من ٢٠:٣٩ تا شب ٢٢ من ١:٢٨ / روز ٢٣
 من ١٨:٠٠ تا روز ٢٤ من ٩:٢٠ / روز ٢٦ من ٧:٢٦ تا شب ٢٧ من ١٩:٤٢ / روز ٢٩ من
 ٧:٥٠ تا پايان ماه.

ماه جمادى الآخري: شب ١ تا شب ٢ من ٢٠:٥٠ / * شب ٢ من ٢٠:٥٠ تا من ٤:٥٤ /
 * روز ٤ من ٧:٥٤ تا شب ٧ من ١٩:٥٢ / شب ٩ من ٣:٤١ تا روز ٩ من ١٦:٥٤ / * شب ١١
 من ٥:٤٠ تا شب ١٢ من ٢٠:٢٠ / شب ١٧ من ٥:٢٦ تا روز ١٧ من ١١:٥٤ / روز ١٧ من
 ١١:٥٤ تا روز ١٩ من ٨:٤١ / روز ١٩ من ٨:٤١ تا شب ٢٠ من ٥:٠٦ / روز ٢١ من ١٥:٢٢ تا
 روز ٢٢ من ١٢:٣٠ / روز ٢٦ من ١٣:٥١ تا شب ٢٩ من ٢:٥٠ / شب ٢٩ من ٢:٥٠ تا پايان ماه.

ماه رجب: * شب ١ تا من ٠:٤٩ / * روز ٢ من ١٥:١٨ تا شب ٥ من ١:٥٤ / روز ٧ من
 ٩:٤٩ تا شب ٨ من ٠:٢٤ / * روز ٩ من ١٤:٢٦ تا شب ١٠ من ٣:٢٤ / * روز ١١ من ١٦:٠٩ تا
 پايان روز ١٢ / شب ١٦ تا روز ١٧ من ١٧:٥٤ / روز ١٧ من ١٧:٥٤ تا شب ١٨ من ٢١:٥٤ /
 روز ١٩ من ١٤:١٨ تا شب ٢٠ من ٠:٥٤ / * شب ٢٢ من ٢٠:١٢ تا روز ٢٢ من ٨:٠٤ /
 شب ٢٥ من ٢٠:٠٦ تا روز ٢٧ من ٩:١٢ / شب ٢٩ من ٢:٣٠ تا پايان ماه.

ماه شعبان: * شب ١ تا روز ٢ من ٧:٢٩ / شب ٦ من ١:٤٨ تا شب ٧ من ٢٠:٥٧ / * روز
 ٨ من ٥:٤٨ تا شب ١١ من ١:٤٠ / روز ١٦ من ١٥:١٨ تا روز ١٧ من ٨:٠٩ / شب ١٩ من
 ٢٣:٢٤ تا روز ١٩ من ١٥:٥٦ / شب ٢٢ من ٢:١٥ تا روز ٢٢ من ١٢:٣٦ / روز ٢٢ من
 ١٢:٢٦ تا روز ٢٤ من ١٦:١٢ / روز ٢٦ من ١٨:٢٦ تا روز ٢٩ من ١٢:٥٥.

حمام (سونا)

دلایل فلکی: ۱۰ نشانه دارد = ۴ محذور (وقت) + ۴ شرط (سعادت وقت) + ۲ کمال (وقت) دارد:

محذورات: قمر در بروج خاکی (ثور، سنبله، جدی) - قمر در بروج هوایی (جوزا، میزان، دلو) - قمر در خانه های زهره (ثور، میزان) و زحل (جدی، دلو) مقارنه قمر با عطارد - اتصال قمر با زحل - اتصال قمر با شمس خصوصا در برج قوس

شرایط: قمر در بروج آبی (سرطان، عقرب، حوت) و آتشی (حمل، اسد، قوس) باشد - قمر در خانه های مریخ (حمل، عقرب) و مشتری (قوس، حوت) باشد به شرطیکه به زحل متصل نباشد.

کمالات: قمر در سرطان باشد و متصل به سعود باشد- اگر قمر در حوت باشد متصل به زهره باشد.

محذور اختیار ساده: ایام قمری شمسی اسکندری

برای این عمل وجود ندارد.

محذور اختیار دقیق: نقص و ضد سعادت

ماه صفر: شب ۱ تا روز ۱۰ س ۱۲:۳۶ / روز ۱۰ س ۱۴:۲۸ تا روز ۱۵ س ۸:۱۷ / روز ۱۶ س ۱۳:۴۲ تا روز ۱۷ س ۱۳:۲۵ / شب ۱۸ س ۱۰:۰۶ تا شب ۲۴ س ۲۲:۰۶ / شب ۲۵ س ۳:۴۸ تا شب ۲۶ س ۲:۲۱ / روز ۲۶ س ۱۵:۳۰ تا پایان ماه.

ماه ربیع الأول: شب ۱ تا روز ۸ س ۱۶:۱۸ / شب ۹ س ۲۲:۵۹ تا روز ۱۳ س ۱۷:۰۶ / شب ۱۴ س ۲۰:۳۶ تا شب ۱۶ س ۲۱:۱۲ / شب ۱۸ س ۲۲:۳۱ تا شب ۲۲ س ۴:۲۴ / شب ۲۳ س ۲۳:۵۴ تا روز ۲۴ س ۸:۴۵ / روز ۲۵ س ۱۴:۵۴ تا پایان ماه.

ماه ربیع الآخر: شب ۱ تا س ۶:۲۱ / روز ۲ س ۱۵:۵۴ تا شب ۶ س ۱۹:۱۲ / روز ۶ س ۷:۱۲ تا روز ۱۱ س ۲:۵۷ / روز ۱۲ س ۸:۰۶ تا روز ۱۳ س ۸:۰۶ / روز ۱۳ س ۱۰:۰۰ تا روز ۱۹ س ۱۰:۳۱ / شب ۲۰ س ۰۰:۴۲ تا روز ۲۱ س ۱۴:۰۵ / روز ۲۲ س ۹:۰۰ تا پایان ماه.

ماه جمادی الأولى: شب ۱ تا شب ۲ س ۱:۳۱ / روز ۴ س ۱۴:۲۸ تا روز ۱۱ س ۱۷:۳۳ / شب ۱۴ س ۱۹:۰۸ تا شب ۱۸ س ۱۸:۴۸ / شب ۱۸ س ۲:۱۸ تا شب ۲۰ س ۲۰:۴۲ / روز ۲۰ س ۹:۲۴ تا پایان ماه.

ماه جمادی الآخری: شب ۱ تا س ۱۹:۳۰ / شب ۲ س ۲۰:۵۰ تا شب ۱۱ س ۱:۳۶ / شب ۱۱ س ۵:۴۰ تا شب ۱۵ س ۵:۱۴ / شب ۱۶ س ۰۰:۴۲ تا شب ۱۷ س ۵:۲۹ / روز ۱۷ س ۱۱:۵۴ تا شب ۲۴ س ۱:۲۹ / شب ۲۵ س ۰۰:۴۲ تا روز ۲۶ س ۱۳:۵۱ / شب ۲۷ س ۳:۰۶ تا پایان ماه.

ماه رجب: شب ۱ تا شب ۹ س ۳:۳۰ / روز ۹ س ۱۴:۲۳ تا روز ۱۵ س ۱۶:۰۹ / روز ۱۶ س ۹:۲۶ تا روز ۲۲ س ۸:۰۸ / شب ۲۲ س ۲۱:۲۰ تا شب ۲۵ س ۲۰:۱۰ / روز ۲۷ س ۹:۰۹ تا پایان ماه.

ماه شعبان: شب ۱ تا روز ۲ س ۷:۲۲ / شب ۳ س ۳:۱۲ تا شب ۶ س ۲:۱۲ / شب ۷ س ۲۰:۵۴ تا شب ۱۱ س ۱:۴۰ / روز ۱۱ س ۱۸:۴۲ تا روز ۱۹ س ۱۵:۵۶ / شب ۲۰ س ۳۰:۵۴ تا شب ۲۲ س ۳:۱۸ / روز ۲۲ س ۱۲:۳۶ تا پایان ماه.

محذور اختیار عمیق: نجوس قمر

برای این عمل وجود ندارد.

*** سعندسیبی ۱ ☉ سعدهام ۲ ☽ سعدهام ۳ ☾ سعدهام ۴ ☽**

ماه صفر: ☉ روز ۱۰ س ۱۲:۳۶ تا س ۱۴:۲۸ / ☽ روز ۱۵ س ۸:۱۷ تا روز ۱۶ س ۹:۱۸ / ☽ روز ۱۶ س ۹:۱۸ تا س ۱۲:۴۲ / ☽ روز ۱۷ س ۱۲:۲۵ تا شب ۱۸ س ۱:۰۶ / ☽ شب ۲۴ س ۲۳:۰۶ تا شب ۲۵ س ۳:۴۸ / ☽ شب ۲۶ س ۲:۲۱ تا روز ۲۶ س ۱۵:۳۰.

ماه ربيع الأول: ☉ روز ٨ س ١٦:١٨ تا شب ٩ س ٢٢:٥٩ / ☾ روز ١٢ س ١٧:٠٦ تا شب ١٤ س ٢٠:٢٦ / ☽ شب ١٦ س ٢١:١٢ تا شب ١٨ س ٢٣:٢١ / ☽ شب ٢٢ س ٤:٢٤ تا شب ٢٣ س ٢٣:٥٤ / ☽ روز ٢٤ س ٨:٤٥ تا روز ٢٥ س ١٤:٥٤ .

ماه ربيع الآخر: ☽ شب ١ س ٦:٢١ تا شب ٢ س ١٩:٤٢ / ☾ شب ٢ س ١٩:٤٢ تا روز ٢ س ١٥:٥٤ / ☽ شب ٦ س ١٩:١٢ تا روز ٦ س ٧:١٢ / ☾ روز ١١ س ٢:٥٧ تا روز ١٢ س ٨:٠٦ / ☽ روز ١٣ س ٨:٠٦ تا س ١٠:٠٠ / ☽ روز ١٩ س ١٠:٣١ تا شب ٢٠ س ٤:٤٢ / ☽ روز ٢١ س ١٤:٠٥ تا روز ٢٢ س ٩:٠٠ .

ماه جمادى الأولى: ☽ شب ٢ س ١:٢١ تا روز ٤ س ١٤:٢٨ / ☽ روز ١١ س ١٧:٢٣ تا شب ١٤ س ١٩:٠٨ / ☽ شب ١٨ س ١٨:٤٨ تا س ٣:١٨ / ☽ شب ٢٠ س ٢٠:٤٢ تا روز ٢٠ س ٩:٢٤ .

ماه جمادى الأخرى: ☽ شب ١ س ١٩:٣٠ تا شب ٢ س ٢٠:٥٠ / ☽ شب ١١ س ١:٣٦ تا س ٥:٤٠ / ☽ شب ١٥ س ٥:١٤ تا شب ١٦ س ١٠:٤٢ / ☽ شب ١٧ س ٥:٣٩ تا روز ١٧ س ١١:٥٤ / ☽ شب ٢٤ س ١:٢٩ تا شب ٢٥ س ١٠:٤٢ / ☽ روز ٢٦ س ١٢:٥١ تا شب ٢٧ س ٢:٠٦ .

ماه رجب: ☽ شب ٩ س ٣:٢٠ تا روز ٩ س ١٤:٢٣ / ☽ روز ١٥ س ١٦:٠٩ تا روز ١٦ س ٩:٣٦ / ☽ روز ٢٢ س ٨:٠٨ تا شب ٢٣ س ٢١:٢٠ / ☽ شب ٢٥ س ٢٠:١٠ تا روز ٢٧ س ٩:٠٩ .

ماه شعبان: ☾ روز ٢ س ٧:٢٣ تا شب ٣ س ٣:١٢ / ☽ شب ٦ س ٢:١٢ تا شب ٧ س ٢٠:٥٤ / ☽ شب ١١ س ١:٤٠ تا روز ١١ س ١٨:٤٢ / ☾ روز ١٩ س ١٥:٥٦ تا شب ٢٠ س ٢٠:٥٤ / ☽ شب ٢٢ س ٢:١٨ تا روز ٢٢ س ١٢:٣٦ .

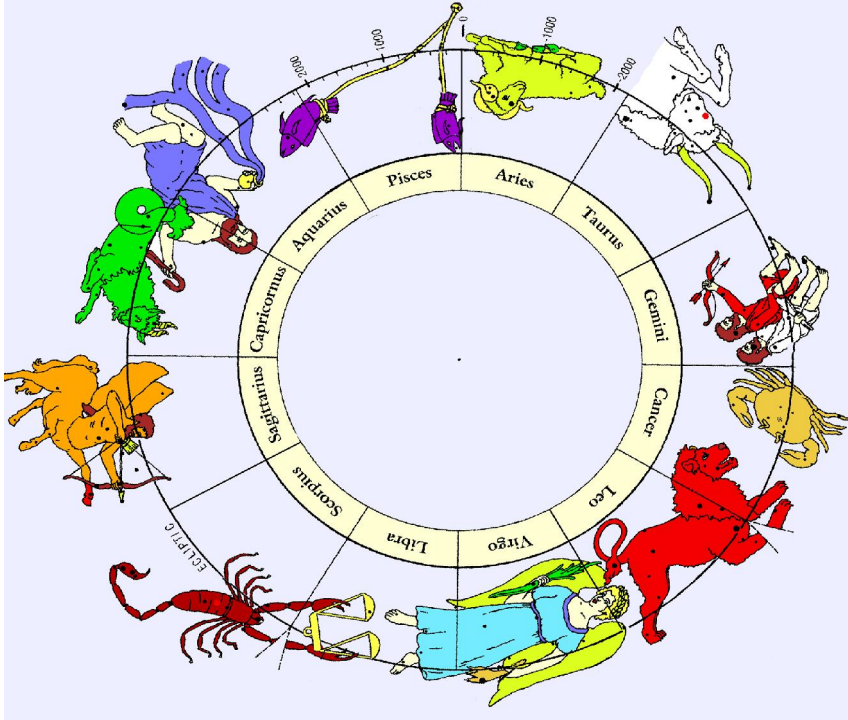

اصلاح موی سر

دلایل فلکی: ۸ نشانه دارد = ۴ محذور (وقت) + ۲ شرط (سعادت وقت) + ۲ کمال (وقت) دارد:

محذورات: قمر در بروج منقلب (حمل، سرطان، میزان، جدی) بخصوص جدی و بروج ثابت (ثور، اسد، عقرب، دلو) - اتصال قمر با زحل و مریخ

شرایط: قمر زاید النور باشد بخصوص در ایام استقبال - قمر در بروج مجسده (جوزا، سنبله، قوس، حوت) به جز سنبله و در برج آبی (حوت) باشد.

کمالات: اتصال قمر با مشتری و زهره - ساعات زهره و مشتری.

محذور اختیار ساده: ایام قمری شمسی اسکندری

برای این عمل وجود ندارد.

محذور اختیار دقیق: نقص و ضد سعادت

ماه صفر: شب ۱ تا روز ۵ س ۱۳:۲۵ / شب ۷ س ۲۱:۳۶ تا شب ۱۳ س ۰۰:۴۹ / شب ۱۴ س ۱۸:۲۴ تا روز ۱۹ س ۱۷:۰۸ / شب ۲۱ س ۲۱:۳۶ تا شب ۲۶ س ۲:۲۱ / شب ۲۷ س ۲۰:۴۸ تا پایان ماه.

ماه ربیع الأول: شب ۱ تا شب ۴ س ۲۲:۱۴ / روز ۵ س ۸:۰۶ تا روز ۱۱ س ۹:۴۸ / شب ۱۲ س ۴:۱۸ تا شب ۱۸ س ۲۳:۳۳ / شب ۱۹ س ۴:۰۶ تا روز ۲۴ س ۸:۴۵ / شب ۲۵ س ۲۰:۴۸ تا پایان ماه.

ماه ربیع الآخر: شب ۱ تا س ۱ / ۶:۳۱ / روز ۲ س ۱۵:۵۴ تا شب ۹ س ۱۸:۵۴ / شب ۹ س ۱۲:۱۲ تا روز ۱۵ س ۸:۲۶ / روز ۱۶ س ۱۰:۴۸ تا پایان ماه.

ماه جمادى الأولى: شب ۱ س ۲۰:۲۴ تا شب ۱۴ س ۱۹:۰۸ / روز ۱۴ س ۱۸:۲۴ تا شب ۲۷ س ۱۹:۴۲ / شب ۲۸ س ۲۲:۳۶ تا پایان ماه.

ماه جمادى الآخری: شب ۱ تا شب ۱۱ س ۵:۴۰ / شب ۱۲ س ۲:۰۰ تا شب ۲۴ س ۱:۲۹ / شب ۲۵ س ۰۰:۴۲ تا پایان ماه.

ماه رجب: شب ۱ تا روز ۹ س ۱۴:۲۳ / روز ۱۰ س ۸:۴۸ تا روز ۱۵ س ۱۶:۰۹ / شب ۱۶ س ۲۲:۱۸ تا روز ۲۲ س ۸:۰۸ / شب ۲۳ س ۴:۵۴ تا پایان ماه.

ماه شعبان: شب ۱ تا شب ۷ س ۲۰:۵۷ / روز ۷ س ۱۵:۰۰ تا شب ۱۳ س ۲:۳۰ / شب ۱۴ س ۱۹:۳۶ تا پایان ماه.

محذور اختیار عمیق: نحوس قمر

برای این عمل وجود ندارد.

★ سعدنسبی ۱ ☺ سعدعام ۲ ☻ سعدنام ۳ ☽ سعدهخاص ۴

ساعات زهره مشتری از:

ماه صفر: ☺ روز ۵ س ۱۳:۲۵ تا س ۱۵:۱۸ / ☽ روز ۵ س ۱۵:۱۸ تا شب ۷ س ۲۱:۳۶ / شب ۱۳ س ۰۰:۴۹ تا شب ۱۴ س ۱۸:۲۴ / ☻ شب ۲۱ س ۲۱:۳۶ تا شب ۲۶ س ۲:۲۱ / شب ۲۷ س ۲۰:۴۸ تا پایان ماه.

ماه ربیع الأول: ☺ شب ۴ س ۲۲:۱۴ تا روز ۵ س ۸:۰۶ / ☺ روز ۵ س ۸:۰۶ تا شب ۱۱ س ۹:۴۸ تا شب ۱۲ س ۴:۱۸ / ☻ روز ۲۴ س ۸:۴۵ تا شب ۲۵ س ۲۰:۴۸ تا پایان ماه.

ماه ربیع الآخر: ☺ شب ۱ س ۶:۳۱ تا شب ۲ س ۱۹:۴۲ / ☽ شب ۲ س ۱۹:۴۲ تا روز ۲ س ۱۵:۵۴ / ☻ شب ۹ س ۱۸:۵۴ تا س ۱۲:۱۲ تا پایان ماه.

ماه جمادى الأولى: ☺ شب ۱ تا س ۱ / ۶:۳۱ / روز ۲ س ۱۵:۵۴ تا شب ۹ س ۱۸:۵۴ / ☻ شب ۲۸ س ۲۲:۳۶ تا پایان ماه.

ماه جمادى الآخری: ☻ شب ۲۴ س ۱:۲۹ تا شب ۲۵ س ۰۰:۴۲ تا پایان ماه.

ماه رجب: ☺ روز ۹ س ۱۶:۰۹ تا پایان روز / ☻ شب ۱۶ تا س ۲۲:۱۸ / ☻ روز ۲۲ س ۸:۰۸ تا شب ۲۳ س ۴:۵۴ تا پایان ماه.

ماه شعبان: ☺ شب ۱۳ س ۲:۳۰ تا شب ۱۴ س ۱۹:۳۶ تا پایان ماه.

تنطیف و تنویر و ستردن موی بدن

دلایل فلکی: ۹ نشانه دارد = ۳ محذور (وقت) + ۲ شرط (سعادت وقت) + ۴ کمال (وقت) دارد:

محذورات: قمر در بروج حمل، ثور، اسد و جدی - قمر در بیوت مشترکی (قوس حوت) و عطارد (جوزا سنبله)

شرائط: قمر ناقص النور - قمر در بروج آبی (سرطان، عقرب)

کمالات: اتصال قمر با سعود - قمر در تحت الشعاع و منصرف از آفتاب - بهتر است که قمر در برج عقرب و ناظر بمریخ و ساقط از زحل باشد - باید قمر متصل به ستارگان هابط یا محترق یا راجع باشد تا مو دیر برآید.

محذور اختیار ساده: ایام قمری شمسی اسکندری

برای این عمل وجود ندارد.

محذور اختیار دقیق: نقص و ضد سعادت

ماه صفر: شب ۱ تا شب ۲ س ۲:۲۷ / روز ۵ س ۱۳:۳۲ تا پایان روز ۱۵ / روز ۱۷ س ۱۳:۲۳ تا شب ۲۲ س ۲:۱۱ / شب ۲۶ س ۲:۱۸ تا پایان ماه.

ماه ربیع الأول: شب ۱ تا روز ۱ س ۱۲:۵۲ / شب ۲ س ۲۲:۱۱ تا پایان روز ۱۵ / شب ۱۶ س ۲۱:۱۰ تا شب ۲۰ س ۲:۲۸ / روز ۲۴ س ۸:۴۲ تا شب ۲۹ س ۲۱:۱۲.

ماه ربیع الآخر: شب ۱ س ۶:۲۱ تا شب ۱۱ س ۲:۵۷ / شب ۱۳ تا روز ۱۷ س ۹:۰۰ / روز ۲۱ تا شب ۲۶ س ۲:۴۷ / روز ۲۸ س ۱۲:۴۱ تا پایان ماه.

ماه جمادی الأولى: شب ۱ تا روز ۹ س ۱۲:۱۶ / روز ۱۱ س ۱۷:۳۱ تا شب ۱۶ س ۱۸:۵۲ / شب ۲۰ س ۲:۲۹ تا روز ۲۴ س ۹:۲۰ / شب ۲۷ س ۱۹:۴۲ تا پایان ماه.

ماه جمادی الآخری: شب ۱ تا شب ۷ س ۱۹:۵۲ / شب ۹ س ۲:۴۱ تا پایان روز ۱۵ / شب ۱۷ س ۵:۲۶ تا روز ۲۱ س ۱۵:۲۳ / شب ۲۴ س ۱:۲۹ تا پایان ماه.

ماه رجب: شب ۱ تا شب ۵ س ۱:۵۴ / روز ۷ س ۹:۴۶ تا روز ۱۱ س ۱۶:۰۷ / شب ۱۳ تا شب ۲۰ س ۲:۰۲ / روز ۲۲ س ۸:۰۴ تا پایان ماه.

ماه شعبان: شب ۱ تا روز ۲ س ۷:۲۹ / روز ۴ س ۱۵:۲۳ تا شب ۹ س ۰:۰۹ / شب ۱۳ تا روز ۱۷ س ۸:۰۹ / روز ۱۹ س ۱۵:۵۶ تا روز ۲۹ س ۱۳:۵۵.

محذور اختیار عمیق: نجوس قمر

برای این عمل وجود ندارد.

*** سعدنسیبی ۱ ☉ سعدعام ۲ ☽ سعدنام ۳ ☽ سعداخاص ۴**

ماه صفر: * شب ۳ س ۲:۲۷ تا روز ۵ س ۱۳:۳۲ / شب ۱۶ تا روز ۱۶ س ۹:۱۸ / روز ۱۶ س ۹:۱۸ تا روز ۱۷ س ۱۳:۲۳ / شب ۲۲ س ۲:۱۱ تا شب ۲۴ س ۲:۰۶ / شب ۲۴ س ۲۲:۰۶ تا روز ۲۴ س ۱۷:۱۲ / شب ۲۴ س ۲:۵۸ / شب ۲۵ س ۲:۵۸ تا شب ۲۶ س ۲:۱۸.

ماه ربیع الأول: * روز ۱ س ۱۲:۵۲ تا شب ۴ س ۲۲:۱۱ / شب ۱۶ تا س ۲۱:۱۰ / شب ۲۰ س ۱:۲۸ تا شب ۲۲ س ۴:۳۴ / شب ۲۲ س ۴:۲۴ تا روز ۲۲ س ۱۷:۲۴ / روز ۲۲ س ۱۰:۰۶ / روز ۲۳ س ۱۰:۰۶ تا روز ۲۴ س ۸:۴۲ / شب ۲۹ س ۲:۱۲ تا پایان ماه.

ماه ربیع الآخر: * شب ۱ تا س ۶:۲۱ / شب ۱۱ س ۲:۵۷ تا پایان روز ۱۲ / روز ۱۷ س ۹:۰۰ تا روز ۱۹ س ۱۰:۲۱ / روز ۱۹ س ۱۰:۲۱ تا روز ۲۰ س ۱۳:۵۴ / روز ۲۰ س ۱۳:۵۴ تا روز ۲۱ س ۱۴:۰۳ / شب ۲۶ س ۲:۴۷ تا روز ۲۸ س ۱۲:۴۱.

ماه جمادى الأولى: ☀️ روز ۹ س ۱۲:۱۶ تا روز ۱۱ س ۱۷:۳۱ / ☾ شب ۱۶ س ۱۸:۵۲ تا شب ۱۸ س ۱۸:۴۸ / ♀️ شب ۱۸ س ۱۸:۴۸ تا روز ۱۸ س ۱۸:۰۶ / ☉ روز ۱۸ س ۱۸:۰۶ تا شب ۲۰ س ۲۰:۳۹ / ☽ روز ۲۴ س ۹:۲۰ تا شب ۲۷ س ۱۹:۴۲.

ماه جمادى الآخري: ☾ شب ۷ س ۱۹:۵۲ تا شب ۹ س ۲:۴۱ / ♀️ شب ۱۶ تا س ۰۰:۴۲ / ☉ شب ۱۶ س ۰۰:۴۲ تا شب ۱۷ س ۵:۳۶ / ☽ روز ۲۱ س ۱۵:۲۳ تا شب ۲۴ س ۱:۲۹.

ماه رجب: ☾ شب ۵ س ۱:۵۴ تا روز ۷ س ۹:۴۶ / ★ روز ۱۱ س ۱۶:۰۷ تا پايان روز ۱۲ / ☽ شب ۲۰ س ۲۳:۰۲ تا روز ۲۲ س ۸:۰۴.

ماه شعبان: ☽ روز ۲ س ۷:۲۹ تا روز ۴ س ۱۵:۲۳ / ★ شب ۹ س ۰۰:۰۹ تا شب ۱۱ س ۱:۴۰ / ☾ شب ۱۱ س ۱:۴۰ تا پايان روز ۱۲ / ☽ روز ۱۷ س ۸:۰۹ تا روز ۱۹ س ۱۵:۵۶ / ♀️ روز ۲۹ س ۱۳:۵۵ تا پايان ماه.

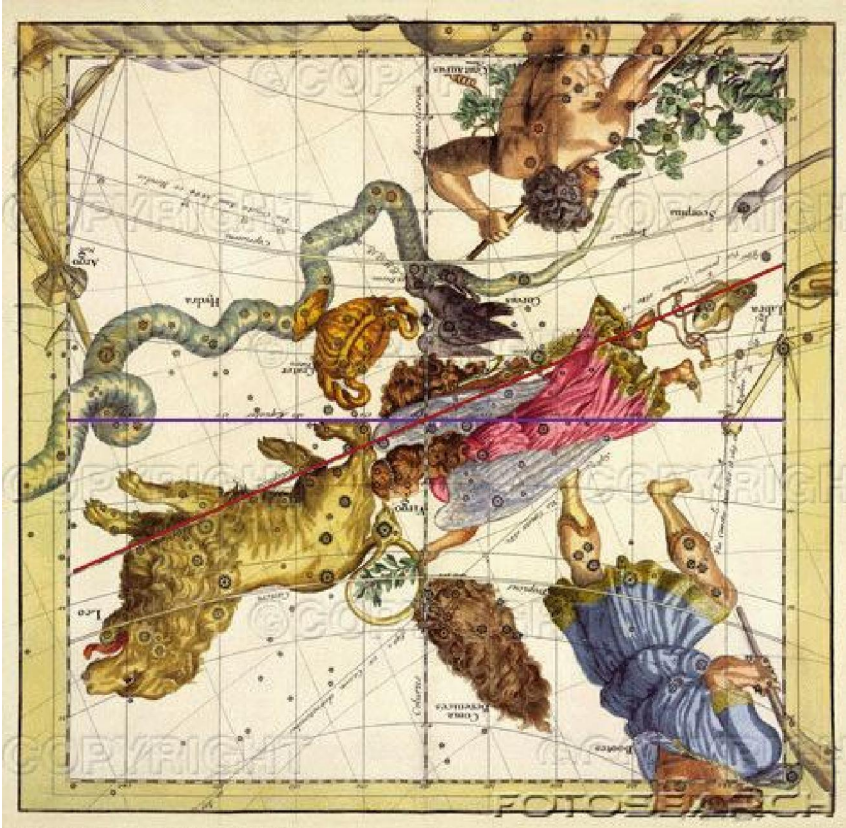

اخراج طفل مرده از رحم

دلایل فلکی: ۴ نشانه دارد = ۱ محذور (وقت) + ۱ شرط (سعادت وقت) + ۲ کمال (وقت) دارد:
محذورات: قمر در بروج منسوب به اندام مورد تهاجم در این رابطه نباشد (عقرب)
شرایط: قمر ناقص النور.
کمالات: قمر جنوبی هابط - قمر به سعدین ناظر باشد بنظر مودت و تریع.

محذور اختیار ساده: ایام قمری شمسی اسکندری

برای این عمل وجود ندارد.

محذور اختیار دقیق: نقص و ضد سعادت

ماه محرم: شب ۱ تا روز ۱ س ۱۳، ۱۴، ۱۵ / روز ۲۶ س ۱۵:۳۹ تا روز ۲۸ س ۱۷:۲۴.
ماه صفر: ۱۳، ۱۴، ۱۵ / شب ۲۴ س ۲۳:۰۶ تا شب ۲۶ س ۲:۱۸.
ماه ربیع الأول: ۱۳، ۱۴، ۱۵ / شب ۲۲ س ۴:۳۴ تا روز ۲۴ س ۸:۴۲.
ماه ربیع الآخر: ۱۳، ۱۴، ۱۵ / روز ۱۹ س ۱۰:۳۱ تا روز ۲۱ س ۱۴:۰۳.
ماه جمادى الأولى: ۱۳، ۱۴، ۱۵ / شب ۱۸ س ۱۸:۴۸ تا شب ۲۰ س ۲۰:۳۹.
ماه جمادى الآخری: شب ۱۳ تا شب ۱۷ س ۵:۳۶.
ماه رجب: ۱۳، ۱۴، ۱۵.
ماه شعبان: شب ۱۱ س ۱:۴۰ تا پایان روز ۱۵.

محذور اختیار عمیق: نحوس قمر

برای این عمل وجود ندارد.

سعدنسیبی ۱ ☺	سعدعام ۲ ☻	سعدنام ۳ ☼	سعدخاص ۴ ☽
ماه صفر: * شب ۱ تا پایان روز ۱۲ / شب ۱۶ تا شب ۲۴ س ۲۳:۰۶ / شب ۲۶ س ۲:۱۸ تا روز ۲۷ س ۱۵:۴۸ / روز ۲۷ س ۱۵:۴۸ تا شب ۲۸ س ۶:۲۳ تا شب ۲۹ س ۶:۲۰ / شب ۲۹ س ۶:۲۰ تا پایان ماه.			
ماه ربیع الأول: * شب ۱ تا پایان روز ۱۲ / شب ۱۶ تا شب ۲۲ س ۴:۳۴ / روز ۲۴ س ۸:۴۲ تا شب ۲۶ س ۳:۴۲ / شب ۲۶ س ۳:۴۲ تا روز ۲۶ س ۱۵:۳۶ / روز ۲۶ س ۱۵:۳۶ تا روز ۲۸ س ۱۵:۴۲ / روز ۲۸ س ۱۵:۴۲ تا شب ۲۹ س ۲۱:۱۲ تا شب ۲۰ س ۶:۱۲ / شب ۲۰ س ۶:۱۲ تا پایان ماه.			
ماه ربیع الآخر: * شب ۱ تا پایان روز ۱۲ / شب ۱۶ تا روز ۱۹ س ۱۰:۳۱ / روز ۲۱ س ۱۴:۰۳ تا روز ۲۲ س ۹:۲۶ / روز ۲۲ س ۹:۲۶ تا شب ۲۴ س ۲۱:۳۶ / شب ۲۴ س ۲۱:۳۶ تا شب ۲۶ س ۱۰:۳۶ / روز ۲۶ س ۱۰:۳۶ تا پایان ماه.			
ماه جمادى الأولى: * شب ۱ تا پایان روز ۱۲ / شب ۱۶ تا شب ۱۸ س ۱۸:۴۸ / شب ۲۰ س ۲۰:۳۹ تا شب ۲۲ س ۲:۳۰ / شب ۲۲ س ۲:۳۰ تا شب ۲۴ س ۸:۴۲ / شب ۲۴ س ۸:۴۲ تا روز ۲۴ س ۱۸:۰۰ / روز ۲۴ س ۱۸:۰۰ تا روز ۲۶ س ۹:۲۰ / روز ۲۶ س ۹:۲۰ تا شب ۲۷ س ۲۰:۱۸ / شب ۲۷ س ۲۰:۱۸ تا شب ۲۹ س ۲۳:۱۸ / شب ۲۹ س ۲۳:۱۸ تا پایان ماه.			
ماه جمادى الآخری: * شب ۱ تا پایان روز ۱۲ / شب ۱۷ س ۵:۳۶ تا شب ۲۰ س ۵:۰۶ / شب ۲۰ س ۵:۰۶ تا روز ۲۱ س ۱۵:۲۳ / روز ۲۱ س ۱۵:۲۳ تا شب ۲۲ س ۱۲:۲۰ / شب ۲۲ س ۱۲:۲۰ تا شب ۲۴ س ۱:۲۳ / شب ۲۴ س ۱:۲۳ تا روز ۲۹ س ۱۲:۱۴ / روز ۲۹ س ۱۲:۱۴ تا پایان ماه.			

س ۱۳:۱۴ تا پایان ماه.

ماه رجب: * شب ۱ تا پایان روز ۱۲ / شب ۱۶ تا شب ۱۷ س ۱۹:۱۲ / شب ۱۷ س ۱۹:۱۲ تا روز ۱۷ س ۱۷:۵۴ / روز ۱۷ س ۱۷:۵۴ تا شب ۱۹ س ۲۳:۳۰ / شب ۱۹ س ۲۳:۳۰ تا شب ۲۰ س ۲۳:۰۲ / شب ۲۰ س ۲۳:۰۲ تا روز ۲۱ س ۷:۵۴ / روز ۲۱ س ۷:۵۴ تا روز ۲۲ س ۸:۰۴ / روز ۲۲ س ۸:۰۴ تا روز ۲۷ س ۱۶:۲۷ / روز ۲۷ س ۱۶:۲۷ تا پایان ماه.

ماه شعبان: * شب ۱ تا شب ۱۱ س ۱۱:۴۰ / شب ۱۶ تا روز ۱۶ س ۱۵:۱۸ / روز ۱۶ س ۱۵:۱۸ تا روز ۱۷ س ۸:۰۹ / روز ۱۷ س ۸:۰۹ تا شب ۱۹ س ۲۳:۲۴ / شب ۱۹ س ۲۳:۲۴ تا روز ۱۹ س ۱۵:۵۶ / روز ۱۹ س ۱۵:۵۶ تا روز ۲۱ س ۱۱:۵۴ / روز ۲۱ س ۱۱:۵۴ تا شب ۲۵ س ۲۰:۴۴ / شب ۲۵ س ۲۰:۴۴ تا پایان ماه.

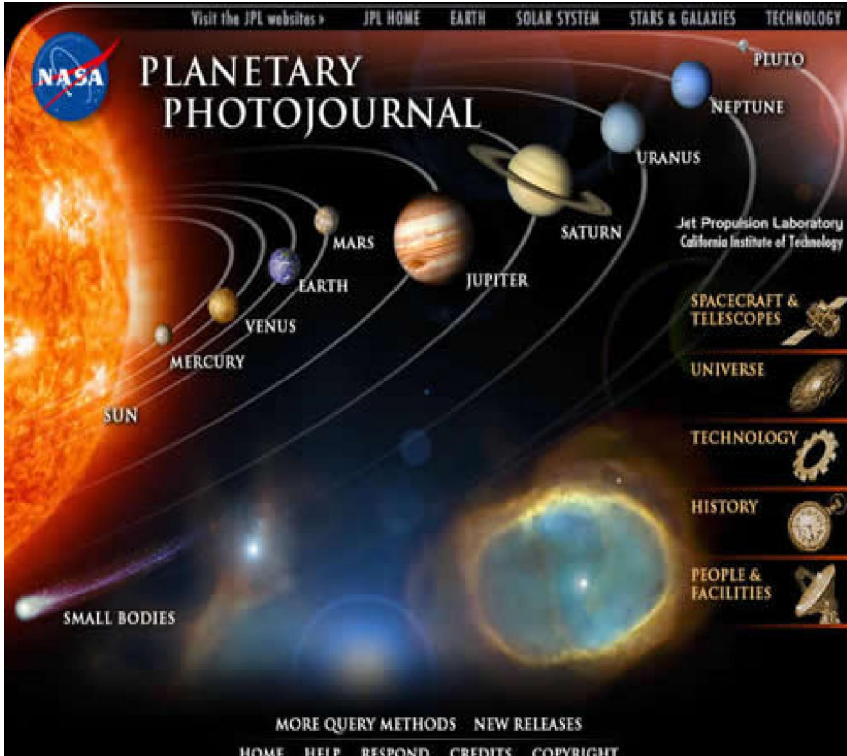

علاج دردهای مفاصل

دلایل فلکی: ۴ نشانه دارد = ۲ محذور (وقت) + ۱ شرط (سعادت وقت) + ۱ کمال (وقت) دارد:

محذورات: برخی مناخس عمومی قمر (تحت الشعاع، هبوط (قمر در عقرب)، احتراق، خالی السیر، بعید الاتصال، وحشی السیر، قمر در حدود نحس (حدود مریخ و زحل)، اتصال نحس قمر با نحوس (مریخ، زحل)، مقارنه با ذنب، رصد قمر در منازل رصدی مطلقا نحس (اقتران یا اقتراب با نجوم منازل: دبران، اکلیل، طرفة، سعد داخ)) - باید نحوس از قمر ساقط باشد (اگر علاج با مسهل است باید قمر بدوستی به مریخ نگردد)

شرائط: قمر در بروج جدی دلو یا حوت.

کمالات: اتصال قمر با سعود

محذور اختیار ساده: ایام قمری شمسی اسکندری

برای این عمل وجود ندارد.

محذور اختیار دقیق: نقص و ضد سعادت

برای این عمل وجود ندارد.

محذور اختیار عمیق: نحوس قمر

ماه صفر: شب ۱ تا شب ۳ / ۳:۲۹ روز ۲ س ۱۷:۰۰ تا روز ۵ س ۱۳:۲۵ / شب ۷ س ۳:۴۴ تا شب ۸ س ۲:۰۳ / شب ۱۰ س ۱۸:۲۱ تا روز ۱۰ س ۱۴:۲۱ / روز ۱۰ س ۱۵:۱۸ تا شب ۱۳ س ۰۰:۴۹ / شب ۱۴ س ۱۸:۲۴ تا شب ۱۶ س ۲۰:۵۱ / روز ۱۶ س ۱۱:۰۷ تا روز ۱۷ س ۱۳:۲۵ / شب ۱۸ س ۶:۴۸ تا روز ۱۹ س ۱۷:۰۸ / شب ۲۱ س ۴:۵۵ تا شب ۲۲ س ۶:۲۴ / روز ۲۲ س ۱۴:۰۰ تا شب ۲۶ س ۲:۲۱ / شب ۲۷ س ۲۰:۴۸ تا پایان ماه.

ماه ربیع الأول: شب ۱ س ۱ تا ۲۲:۰۹ تا روز ۱ س ۱۲:۵۴ / روز ۲ س ۹:۰۰ تا شب ۴ س ۱۴:۲۳ / روز ۵ س ۸:۰۶ تا روز ۶ س ۱۰:۱۶ / روز ۷ س ۷:۲۴ تا شب ۹ س ۲۳:۰۱ / شب ۹ س ۲۳:۳۱ تا روز ۱۱ س ۹:۴۸ / شب ۱۲ س ۴:۱۸ تا شب ۱۴ س ۵:۲۹ / شب ۱۵ س ۱۹:۳۰ تا شب ۱۶ س ۲۱:۱۲ / روز ۱۶ س ۱۲:۲۴ تا شب ۱۸ س ۲۳:۲۳ / شب ۱۹ س ۴:۰۶ تا روز ۲۰ س ۱۱:۴۶ / روز ۲۰ س ۱۵:۱۲ تا روز ۲۴ س ۸:۴۵ / شب ۲۵ س ۲۰:۴۸ تا پایان ماه.

ماه ربیع الآخر: شب ۱ تا ۶:۲۳ / روز ۲ س ۱۵:۵۴ تا روز ۳ س ۱۸:۱۷ / شب ۴ س ۱:۳۶ تا روز ۶ س ۷:۱۴ / روز ۶ س ۷:۴۴ تا شب ۹ س ۱۹:۲۴ / شب ۹ س ۲۲:۱۲ تا روز ۱۱ س ۱۷:۴۸ / شب ۱۲ س ۵:۳۲ تا روز ۱۵ س ۸:۳۸ / روز ۱۶ س ۱۰:۴۸ تا پایان ماه.

ماه جمادی الأولى: شب ۱ س ۲۰:۲۴ تا روز ۲ س ۱۳:۰۶ / روز ۳ س ۱۸:۰۸ تا شب ۱۰ س ۱:۰۷ / روز ۱۰ س ۱۵:۰۶ تا شب ۱۳ س ۲۳:۲۹ / روز ۱۳ س ۸:۳۷ تا شب ۱۴ س ۱۹:۱۰ / روز ۱۴ س ۱۸:۲۴ تا شب ۱۷ س ۱۹:۲۴ / شب ۱۷ س ۲۳:۲۳ تا روز ۲۵ س ۱۴:۵۴ / روز ۲۵ س ۱۷:۲۴ تا شب ۲۷ س ۱۹:۴۵ / شب ۲۸ س ۲۳:۳۶ تا پایان ماه.

ماه جمادی الآخری: شب ۱ س ۲۰:۱۰ تا شب ۲ س ۲۰:۵۳ / شب ۲ س ۲۱:۲۳ تا روز ۷ س ۹:۰۳ / شب ۸ س ۱۹:۴۲ تا روز ۱۰ س ۹:۴۲ / روز ۱۰ س ۱۲:۵۸ تا شب ۱۱ س ۵:۴۲ / شب ۱۲ س ۲:۰۰ تا شب ۲۴ س ۱:۳۲ / شب ۲۵ س ۰۰:۴۲ تا روز ۲۶ س ۱۳:۵۱ / شب ۲۸ تا پایان ماه.

ماه رجب: شب ۱ تا روز ۵ س ۱۵:۱۵ / شب ۶ س ۲۳:۰۰ تا روز ۷ س ۹:۴۹ / روز ۷ س ۱۱:۳۰ تا روز ۹ س ۱۴:۲۶ / روز ۱۰ س ۸:۴۸ تا روز ۱۵ س ۱۶:۰۹ / شب ۱۶ س ۲۳:۱۸ تا شب ۲۰ س ۲۳:۰۵ / روز ۲۰ س ۱۰:۴۸ تا روز ۲۲ س ۸:۰۸ / شب ۲۳ س ۴:۵۴ تا شب ۲۵ س ۲۰:۱۰ / روز ۲۶ س ۱۲:۵۲ تا روز ۲۷ س ۹:۱۲ / روز ۲۷ س ۹:۴۲ تا پایان ماه.

ماه شعبان: شب ۱ تا شب ۳ س ۲۰:۴۷ / شب ۳ س ۳:۱۲ تا روز ۴ س ۱۵:۲۶ / روز ۵ س ۱۱:۱۹ تا شب ۷ س ۲۰:۵۶ / روز ۸ س ۹:۰۲ تا روز ۹ س ۱۰:۱۳ / شب ۱۰ س ۲:۲۴ تا شب ۱۳ س ۲:۳۰ / شب ۱۴ س ۱۹:۲۶ تا روز ۱۷ س ۸:۱۱ / روز ۱۸ س ۱۴:۰۰ تا روز ۱۹ س

١٥:٥٩ / روز ٢٠ سن ١٢:٢٦ تا شب ٢٢ سن ٣:١٨ / شب ٢٤ سن ١٩:٥٤ تا روز ٢٤ سن ١٦:١٤ /
روز ٢٤ سن ١٦:٤٥ تا شب ٢٦ سن ٢٣:٤٧ / روز ٢٦ سن ١٢:٢٩ تا پايان ماه.

١ سعدنسي ٢ سعدعام ٣ سعدنام ٤ سعدخاص

ماه صفر: شب ٣ سن ٢:٢٩ تا روز ٣ سن ١٧:٠٠ / روز ٥ سن ١٢:٣٥ تا سن ١٥:١٨ / روز ٥ سن ١٥:١٨ تا شب ٧ سن ٣:٤٤ / شب ٨ سن ٢:٠٢ تا شب ١٠ سن ١٨:٢١ / شب ١٠ سن ١٤:٢١ تا سن ١٥:١٨ / شب ١٢ سن ٠:٤٩ تا شب ١٤ سن ١٨:٢٤ / شب ١٦ سن ٣٠:٥١ تا روز ١٦ سن ١١:٠٧ / شب ١٧ سن ١٣:٢٥ تا شب ١٨ سن ٦:٤٨ / شب ١٩ سن ١٧:٠٨ تا شب ٢١ سن ٤:٥٥ / شب ٢٢ سن ٦:٢٤ تا روز ٢٢ سن ١٤:٠٠ / شب ٢٦ سن ٢:٢١ تا شب ٢٧ سن ٢٠:٤٨.

ماه ربيع الأول: شب ١ تا سن ٢٢:٠٩ / روز ١ سن ١٢:٥٤ تا سن ١٥:١٨ / روز ١ سن ١٥:١٨ تا روز ٢ سن ٩:٠٠ / شب ٤ سن ٢٢:١٤ تا روز ٥ سن ٨:٠٦ / شب ٦ سن ١٠:١٦ تا روز ٧ سن ٧:٢٤ / شب ٩ سن ٢٢:٠١ تا سن ٢٣:٢١ / شب ١١ سن ٩:٤٨ تا شب ١٢ سن ٤:١٨ / شب ١٤ سن ٥:٢٩ تا شب ١٥ سن ١٩:٢٠ / شب ١٦ سن ٢١:١٢ تا روز ١٦ سن ١٢:٢٤ / شب ١٨ سن ٢٢:٢٢ تا شب ١٩ سن ٤:٠٦ / شب ٢٠ سن ١١:٤٦ تا سن ١٥:١٢ / شب ٢٤ سن ٨:٤٥ تا شب ٢٥ سن ٢٠:٤٨.

ماه ربيع الآخر: شب ١ سن ٦:٢٢ تا شب ٢ سن ١٩:٤٢ / شب ٢ سن ١٩:٤٢ تا روز ٢ سن ١٥:٥٤ / شب ٢ سن ١٨:١٧ تا شب ٤ سن ١:٢٦ / شب ٦ سن ٧:١٤ تا سن ٧:٤٤ / شب ٩ سن ١٩:٢٤ تا سن ٢٢:١٢ / شب ١١ سن ١٧:٤٨ تا شب ١٢ سن ٥:٢٢ / شب ١٥ سن ٨:٢٨ تا روز ١٦ سن ١٠:٤٨.

ماه جمادى الأولى: شب ١ تا سن ٢٠:٢٤ / شب ٢ سن ١٣:٠٦ تا سن ١٨:٠٨ / شب ١٠ سن ١٠:٠٧ تا روز ١٠ سن ١٥:٠٦ / شب ١٢ سن ٢٢:٢٩ تا روز ١٢ سن ٨:٢٧ / شب ١٤ سن ١٩:١٠ تا روز ١٤ سن ١٨:٢٤ / شب ١٧ سن ١٩:٢٤ تا سن ٢٢:٢٢ / شب ٢٥ سن ١٤:٥٤ تا سن ١٧:٢٤ / شب ٢٧ سن ١٩:٤٥ تا سن ٢٠:١٨ / شب ٢٨ سن ٢٢:٣٦.

ماه جمادى الأخرى: شب ١ تا سن ٢٠:١٠ / شب ٢ سن ٢٠:٥٢ تا سن ٢١:٢٣ / شب ٧ سن ٩:٠٢ تا شب ٨ سن ١٩:٤٢ / شب ١٠ سن ٩:٤٢ تا سن ١٣:٥٨ / شب ١١ سن ٥:٤٢ تا شب ١٢ سن ٢:٠٠ / شب ٢٤ سن ١:٢٢ تا شب ٢٥ سن ٠:٤٢ / شب ٢٦ سن ١٢:٥١ تا پايان روز ٢٧.

ماه رجب: شب ٥ سن ١٥:١٥ تا شب ٦ سن ٢٢:٠٠ / شب ٧ سن ٩:٤٩ تا سن ١١:٢٠ / شب ٩ سن ١٤:٢٦ تا روز ١٠ سن ٨:٤٨ / شب ١٥ سن ١٦:٠٩ تا شب ١٦ سن ٢٣:١٨ / شب ٢٠ سن ٢٣:٠٥ تا سن ٢٣:٠٥ / شب ٢٠ سن ٠:٥٤ تا روز ٢٠ سن ١٠:٤٨ / شب ٢٢ سن ٨:٠٨ تا شب ٢٣ سن ٤:٥٤ / شب ٢٥ سن ٢٠:١٠ تا روز ٢٦ سن ١٢:٥٢ / شب ٢٧ سن ٩:١٢ تا سن ٩:٤٢.

ماه شعبان: شب ٣ سن ٢٠:٤٧ تا سن ٣:١٢ / شب ٤ سن ١٥:٢٦ تا روز ٥ سن ١١:١٩ / شب ٧ سن ٢٠:٥٦ تا روز ٨ سن ٩:٠٢ / شب ٩ سن ١٠:١٢ تا شب ١٠ سن ٢:٢٤ / شب ١٣ سن ٣:٢٠ تا شب ١٤ سن ١٩:٢٦ / شب ١٧ سن ٨:١١ تا شب ١٨ سن ٢٠:٥١ / شب ١٨ سن ٢٠:٥١ تا روز ١٨ سن ١٤:٠٠ / شب ١٩ سن ١٥:٥٩ تا روز ٢٠ سن ١٢:٢٦ / شب ٢٢ سن ٣:١٨ تا شب ٢٤ سن ١٩:٥٤ / شب ٢٤ سن ١٦:١٤ تا سن ١٦:٤٥ / شب ٢٦ سن ٢٣:٤٧ تا روز ٢٦ سن ١٢:٢٩.

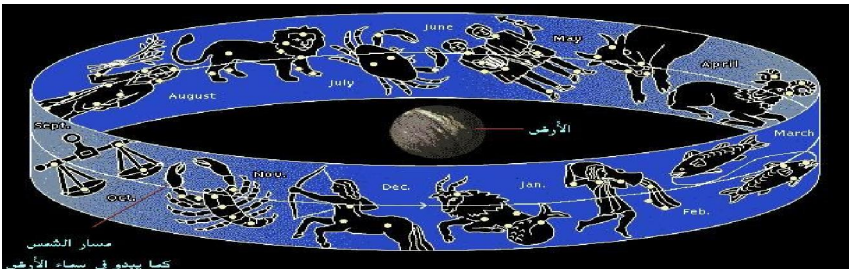

شروع مصرف قرص دارو

دلایل فلکی: ۱۲ نشانه دارد = ۳ محذور (وقت) + ۴ شرط (سعادت وقت) + ۵ کمال (وقت) دارد:

محذورات: قمر در برج قوس

شرایط: قمر زاید النور - قمر در برج عقرب.

کمالات: قمر در تسدیس با عطارد باشد.

محذور اختیار ساده: ایام قمری شمسی اسکندری

برای این عمل وجود ندارد.

محذور اختیار دقیق: نقص و ضد سعادت

ماه صفر: شب ۱ تا ۲۰:۵۳ / شب ۲۶ س ۲:۱۸ تا پایان ماه.

ماه ربیع الأول: روز ۲۴ س ۸:۴۲ تا روز ۲۶ س ۱۴:۰۸ / طلوع شمس ۲۸ تا پایان ماه.

ماه ربیع الآخر: روز ۲۱ س ۱۴:۰۳ تا شب ۲۴ س ۱۹:۵۲ / شب ۲۸ تا پایان ماه.

ماه جمادی الأولى: شب ۲۰ س ۲۰:۲۹ تا شب ۲۲ س ۱:۲۸ / طلوع شمس ۲۸ تا پایان ماه.

ماه جمادی الآخری: شب ۱۷ س ۵:۳۶ تا روز ۱۹ س ۸:۴۱ / شب ۲۸ تا پایان ماه.

ماه رجب: روز ۱۵ س ۱۶:۰۷ تا روز ۱۷ س ۱۷:۵۴ / طلوع شمس ۲۸ تا پایان ماه.

ماه شعبان: شب ۱۳ س ۲:۲۷ تا شب ۱۵ س ۴:۰۳ / شب ۲۸ تا پایان ماه.

محذور اختیار عمیق: نحوس قمر

برای این عمل وجود ندارد.

سعدنسی ۱ ☺	سعدعام ۲ ☺	سعدنام ۳ ☺	سعدخاص ۴ ☺
ماه صفر: ☺ شب ۱ س ۲۰:۵۳ تا پایان روز ۱۵ / * شب ۱۶ تا شب ۲۴ س ۲۳:۰۶ / شب ۲۴ س ۲۳:۰۶ تا شب ۲۶ س ۲:۱۸.			
ماه ربیع الأول: ☺ شب ۱ تا پایان روز ۱۵ / * شب ۱۶ تا شب ۲۲ س ۴:۲۴ / ☺ شب ۲۲ س ۴:۲۴ تا روز ۲۴ س ۸:۴۲ / * روز ۲۶ س ۱۴:۰۸ تا طلوع شمس ۲۸.			
ماه ربیع الآخر: ☺ شب ۱ تا پایان روز ۱۵ / * شب ۱۶ تا روز ۱۹ س ۱۰:۲۱ / ☺ روز ۱۹ س ۱۰:۲۱ تا روز ۲۱ س ۱۴:۰۳ / * شب ۲۴ س ۱۹:۵۲ تا پایان روز ۲۷.			
ماه جمادی الأولى: ☺ شب ۱ تا پایان روز ۱۵ / * شب ۱۶ تا شب ۱۸ س ۱۸:۴۸ / شب ۱۸ س ۱۸:۴۸ تا شب ۲۰ س ۲۰:۲۹ / * شب ۲۲ س ۱:۲۸ تا طلوع شمس ۲۸.			
ماه جمادی الآخری: ☺ شب ۱ تا شب ۱۵ س ۵:۱۴ / ☺ شب ۱۵ س ۵:۱۴ تا پایان روز ۱۵ / شب ۱۶ تا شب ۱۷ س ۵:۳۶ / * روز ۱۹ س ۸:۴۱ تا پایان روز ۲۷.			
ماه رجب: ☺ شب ۱ تا روز ۱۳ س ۱۶:۰۷ / ☺ روز ۱۳ س ۱۶:۰۷ تا روز ۱۵ س ۱۶:۰۷ / * روز ۱۷ س ۱۷:۵۴ تا طلوع شمس ۲۸.			
ماه شعبان: ☺ شب ۱ تا شب ۱۱ س ۱:۴۰ / ☺ شب ۱۱ س ۱:۴۰ تا شب ۱۳ س ۲:۲۷ / شب ۱۵ س ۴:۰۳ تا پایان روز ۱۵ / * شب ۱۶ تا پایان روز ۲۷.			

پژوهشگرده ها و آموزشگرده های بنیاد حیات اعلیٰ

علوم معرفت الهی - علوم زبان وحی - علوم کلام وحی

علوم تلاوت کلام وحی - علوم کلام خازنان وحی - علوم فقه آئین الهی

علوم تقویم نجوم تخم - علوم طب جامع - علوم پاکزستی

آموزش برتر (اعلیٰ) - علوم برتر (اعلیٰ) - علوم توانمندی بانسروی الهی

علوم عمارت برتر - علوم انساب و تبارشناسی - رسانه های حیات اعلیٰ

طرح و برنامه ریزی پژوهشی و مدیریت و اشراف علمی

دار المعارف الإلهیة

۱۴۳۳

<http://Aelaa.net>

tanjim@aelaa.net

nojum@aelaa.net

taqwim@aelaa.net

والحمد لله رب العالمین