



بِسْمِ اللَّهِ الرَّحْمَنِ الرَّحِيمِ وَبِهِ نَسْتَعِينُ إِلَهَ خَيْرِ نَاصِرٍ وَمَعِينٍ الْحَمْدُ لِلَّهِ رَبِّ الْعَالَمِينَ صَلَّى اللَّهُ عَلَى مُحَمَّدٍ وَعَلَى آلِهِمَا الطَّيِّبِينَ الطَّاهِرِينَ وَلَعْنَةُ اللَّهِ عَلَى أَعْدَائِهِمْ أَجْمَعِينَ أَبَدَ الْأَبَدِينَ

قال الله العلي العظيم في كتابه العلي الحكيم: فَتَنْظَرُ نَظْرَةً فِي التُّجُومِ فَقَالَ إِنِّي سَقِيمٌ

افق مبنای تقاویم نجومی بنیاد حیات اعلی: ساعت جهانی KMT کعبه مشرفه مکه مکرمه

سالنامه

تقویم نجومی طبی

بهنگام شناسی طبی اوقات مستعد بروز عوارض و بیماری‌ها می‌تواند و روان
احتیارات نجومی درمان و اقدامات بهداشتی، مراقبتی، پزشکی (تهاجمی و غیرتهاجمی)

۱۴۳۸-۳۹ هجری قمری = ۱۳۹۶-۹۷ هجری شمسی = ۲۰۱۷-۱۸ میلادی مسیحی

آفرینش آدم عَلَيْهِ السَّلَام ۱۲۵۴ میلادی محمدی صَلَّى اللَّهُ عَلَيْهِ وَسَلَّمَ ۹۲-۱۴۹۱ عصر صاحب الزمان عَلَيْهِ السَّلَام ۷۹-۱۱۷۸

طرح و برنامه ریزی پژوهشی و مدیریت و اشراف علمی: داسر المعارف الإلهیة

تیه و تدوین: پژوهشگر علوم نجوم و تقویم و تحجیم بنیاد حیات اعلی

نشر: مرکز نجوم کهن و اسلامی

فهرست سالنامه تقویم نجومی طبی

ترتیب	موضوع	صفحه
۱	راهنمای تقویم نجومی طبی	۱۱
۲	اختلاف ساعات بلاد با ساعت جهانی مکه مکرمه	۱۲
۳	ترتیب شب و روز ایام در تقویم	۱۳
۴	تعیین تحویل قمر به برج استوایی از تاریخ تحویل به برج رصدی	۱۴
۵	بخش تقویم عمومی در سالنامه تقویم نجومی طبی	۱۵
۶	تقویم ماه مبارک رمضان ۱۴۳۸ تا آخر شعبان ۱۴۳۹	۱۵
۷	خسوف ۱۴ ذیقعه ۱۴۳۸	۲۸
۸	کسوف ۲۹ ذیقعه ۱۴۳۸	۳۳
۹	خسوف ۱۴ جمادی الاولی ۱۴۳۹	۳۵
۱۰	بخش تقویم تخصصی طبی در سالنامه تقویم نجومی طبی	۴۰
۱۱	دلالات فلکی بر احوال تن و روان، و کاربرد آن در سلامت انسان	۴۰
۱۲	هنگام شناسی طبی انسان: قوا، غرایز، اندام و بیماریهای تن و روان	۴۱
۱۳	هنگام شناسی طبی انرژی، قدرت، نیرو، اراده و نشاط تن و روان	۴۲
۱۴	اوقات مستعد توانایی تسلط بر خویشتن و پشتکار و روابط نیکو با والدین	۴۲
۱۵	اوقات مستعد تعادل شخصیت، پیدایش انگیزه و خودجوشی	۴۲
۱۶	اوقات مستعد افزایش اعتماد به نفس و شجاعت و فعالیت و تاثیرگذاری در مدیریت	۴۴

۴۴	اوقات مستعد تقویت اراده و موفقیت در اهداف زندگی و شغلی و اجتماعی	۱۷
۴۵	اوقات مستعد شادابی و نشاط و توانیهای عقلی و موفقیت در ارتباط و توفیق در اهداف	۱۸
۴۵	اوقات مستعد ابتکار و خلاقیت و بدست آوردن امور جدید	۱۹
۴۷	هنگام شناسی طبی عوارض و بیماریهای غرایز انسان	۲۰
۴۷	اوقات مستعد سردی مردان و ناتوانی آمیزشی	۲۱
۴۷	اوقات مستعد فزونی و تشدید غریزه آمیزش و موجب ابتلاء به بیماریهای خطیر	۲۲
۴۸	اوقات مستعد تمایل به افراط، تکبر، تصمیمات عجولانه، هدر دادن تلاشها، ستیزه جویی، تحمیل سلطه	۲۳
۴۸	اوقات مستعد برای خودخواهی، خودشیفتگی، دشمنی، بی رحمی، بی توجهی به نیازهای دیگران، سنگدلی، رفتارهای تبعیض آمیز، درگیری	۲۴
۴۹	اوقات مستعد عصیّت مزاج و روحیّه انفعال و تاثر فوری و سبک عقلی	۲۵
۵۰	اوقات مستعد اقدامات بیخردانه و خوشگذرانی و ریسکها و افراط در رفتار و اتلاف مال	۲۶
۵۱	اوقات مستعد کاهش انرژی، انزوای عصبی و تنگ خلقی و رفتارهای نامعقول	۲۷
۵۲	اوقات مستعد افت حواس پنجگانه و وقوع اشتباهات و سوء تفاهمات و فراموشی، گیجی ذهن و افت فکر، عدم تمرکز	۲۸

۵۳	هنگام شناسی طبی عوارض و بیماریهای نفسی و روان انسان	۴۹
۵۳	اوقات مستعد عدم واقع بینی، آمیختن مرز واقعیت و توهم	۳۰
۵۳	اوقات مستعد ساده لوحی و دیدن امور بیش از حجم واقعی، پذیرش پیشنهادهای نامعقول	۳۱
۵۵	اوقات مستعد سستی اراده، دمدمی مزاجی، نارضایتی، بدبینی، آشفته‌گی روانی	۳۲
۵۸	اوقات مستعد تنبلی، پوچی، افراط در لذایذ و بی بند و باری	۳۳
۵۹	اوقات مستعد مبالغه در ارزیابی توان خود و لجاجت و رفتار عجولانه و آشفته‌گی در روابط	۳۴
۶۰	اوقات مستعد رکود احساسات و عواطف و نامناسب برای امور عاطفی	۳۵
۶۱	اوقات مستعد افت گرمی عواطف، بروز اندوه و رنج در روابط، حسادت، نوسانات روانی	۳۶
۶۲	اوقات مستعد اندوه عمیق، احساس سردی و عدم تفاهم و یا ظلم از دیگران	۳۷
۶۲	اوقات مستعد برای تمایل به راههای واهی جهت فراموشی مشکلات	۳۸
۶۳	اوقات مستعد ضعف انگیزه، بروز خیالات منفی، شک، نگرانی و اضطراب، بی‌خوابی	۳۹
۶۵	اوقات مستعد زیان برای سلامتی روان، افزایش توهم، تندی و بی‌قیدی	۴۰
۶۷	اوقات مستعد انکار واقعیت، سردرگمی، اشتباه در تشخیص، تحیر، تردید، امتناع از نصیحت، بهانه تراشی برای توجیه اشتباه،	۴۱

	پناه بردن به موهومات و داروی مسکن	
۶۸	اوقات مستعد سوء تفاهمات، ناتوانی مدیریت افکار و گفتار، از کوره در رفتن، آشفتگی خیال	۴۲
۶۹	اوقات مستعد به هم ریختگی اعصاب، ناتوانی در رساندن مقصود به دیگران	۴۳
۷۰	اوقات مستعد احساس ناتوانی، خشونت، مشاجرات	۴۴
۷۰	اوقات مستعد بروز افسردگی و سرسختی درگیری با اطرافیان	۴۵
۷۱	هنگام شناسی طبی عوارض و بیماریهای اندام تن و کالبد انسان	۴۶
۷۱	اوقات مستعد عوارض و بیماری های مشکلات اندام سر، سردرد، اغما (کما) و بیهوشی، امراض مغزی و هوشی، صرع، میگرن، مشکلات گوش و چشم، بیماریهای دهان و دندان، سینوس ها، خون دماغ، بیماری مو و پوست سر و صورت	۴۷
۷۳	اوقات مستعد عوارض و بیماری های گلو یا گردن، گلودرد، فعالیت کم غده تیروئید، گواتر، دیفتری (گلودرد به اغشاء کاذب)، التهاب لوزه، خروسک، بیماریهای نای	۴۸
۷۴	اوقات مستعد التهابات در غدد لنفاوی	۴۹
۷۵	اوقات مستعد عوارض و بیماری های شانه، کتف، دست و بازو و انگشتان دست	۵۰
۷۶	اوقات مستعد عوارض و بیماری های ریوی و قفسه سینه، ذات الریه، برسام، برنشیت، تنگی نفس (آسم)، سل، بیماریهای پستان	۵۱

۷۷	اوقات مستعد عوارض قلبی، آنژین صدری، التهاب اطراف قلب، مشکلات کمر و نخاعی، منژیته نخاعی، خمیدگی ستون فقرات.	۵۲
۷۹	اوقات مستعد برای عوارض و بیماری های: خون، فشارخون، افت قند خون	۵۳
۸۰	اوقات مستعد عوارض و بیماری های ناحیه شکم، پریتونیت (التهاب صفاق دیافراگم)، سنگ صفرا، کبد، یرقان، سوء هاضمه، مشکلات معده و روده، نفخ، اسهال، یبوست، آپاندیسیت.	۵۴
۸۳	اوقات مستعد سوء هاضمه و عوارض پرخوری	۵۵
۸۶	اوقات مستعد عوارض و بیماری های کلیه ها و مثانه، تورم و التهاب حالبها، سنگ کلیه و مثانه، بیماری های رحم و تخمدان، بی نظمی قاعدگی، باد فتق.	۵۶
۸۸	اوقات مستعد عوارض و بیماری های دستگاه تناسلی، مقاربتی، بزرگ شدن غده پروستات، بواسیر، آماس و ورم بیضه ها.	۵۷
۹۰	اوقات مستعد عوارض و بیماری های ران، امراض زوائد در اندامها و لکه های پوستی و خالها	۵۸
۹۰	اوقات مستعد عوارض و بیماری های: زانوها، التهاب مفاصل زانو	۵۹
۹۱	اوقات مستعد عوارض و بیماری های ساق پا تا بعد قوزک، واریس رگهای پا	۶۰
۹۲	اوقات مستعد عوارض و بیماری های تغییر شکل در پاها (قدمین)، میخچه در پا، همچنین خفتگی اندام ها (به خواب رفتن عضو)	۶۱

۹۳	اوقات مستعد حوادث، جراحت، سقوط از اماکن و آسیب دیدن از چهارپایان و حیوانات وحشی	۶۲
۹۵	اوقات نامناسب رژیمهای بهداشتی و زیبایی، عملهای پلاستیک در زیبایی	۶۳
۹۵	اوقات مستعد پیشرفت بیماری در صورت تعلل در درمان	۶۴
۹۶	اوقات مستعد ابتلا به بیماریهای ناشناخته و مرموز	۶۵
۹۷	هنگام شناسی طبی درمان دارویی و کاربرد داروهای پزشکی	۶۶
۹۸	شرایط نجومی در اختیارات تهیه، ساخت و تجویز دارو به بیمار	۶۷
۱۰۲	اختیارات سلامت و بهداشت و اقدامات طبی	۶۸
۱۰۳	راهنمای اختیارات نجومی طبی	۶۹
۱۰۶	نحوه استفاده از جداول اوقات محذور در موارد اضطرار	۷۰
۱۰۷	اختیارات ساده نجومی در شرایط محدودیت انتخاب	۷۱
۱۰۸	نیاز به تنجیم طبی در اقدامات معمول پزشکی هر نوع درمان	۷۲
۱۰۹	هنگام شناسی طبی برای آغاز هر نوع درمان پزشکی	۷۳
۱۱۳	اختیارات نجومی برای اقدامات پزشکی (غیر تهاجمی)	۷۴
۱۱۴	هنگام شناسی طبی برای اقدام غیر تهاجمی پزشکی: دفع زوائد اخلاط اربعة	۷۵
۱۱۷	هنگام شناسی طبی برای اقدام غیر تهاجمی پزشکی: دفع خلط زائد سودا	۷۶
۱۲۰	هنگام شناسی طبی برای اقدام غیر تهاجمی پزشکی: دفع خلط زائد صفرا	۷۷
۱۲۳	هنگام شناسی طبی برای اقدام غیر تهاجمی پزشکی: دفع خلط زائد بلغم	۷۸
۱۲۶	هنگام شناسی طبی برای اقدام غیر تهاجمی پزشکی: بکار بردن دارو از طریق دهان	۷۹

۱۲۹	هنگام شناسی طبی برای اقدام غیرتهاجمی پزشکی: بکاربردن دارو از راه چشم	۸۰
۱۳۲	هنگام شناسی طبی برای اقدام غیرتهاجمی پزشکی: بکاربردن دارو از طریق بینی و گوش	۸۱
۱۳۶	هنگام شناسی طبی برای اقدام غیرتهاجمی پزشکی: بکاربردن دارو از طریق مقعد	۸۲
۱۳۹	هنگام شناسی طبی برای اقدام غیرتهاجمی پزشکی: بکاربردن دارو از طریق مهبل	۸۳
۱۴۲	هنگام شناسی طبی برای اقدام غیرتهاجمی پزشکی: بکاربردن دارو از طریق پوست	۸۴
۱۴۷	اختیارات نجومی هنگام شناسی طبی برای اقدامات پزشکی تهاجمی	۸۵
۱۴۸	هنگام شناسی طبی، اوقات محذور و شرایط مشترك برای هر نوع اقدام تهاجمی پزشکی	۸۶
۱۵۰	هنگام شناسی طبی برای اقدام تهاجمی پزشکی: خونگیری و فصد	۸۷
۱۵۳	هنگام شناسی طبی برای اقدام تهاجمی پزشکی: درمان با شوک حرارتی	۸۸
۱۵۸	هنگام شناسی طبی برای اقدام تهاجمی پزشکی: حجامت	۸۹
۱۶۲	هنگام شناسی طبی برای اقدام تهاجمی پزشکی: در دندان پزشکی	۹۰
۱۶۶	هنگام شناسی طبی برای اقدام تهاجمی پزشکی: در چشم پزشکی	۹۱
۱۶۹	هنگام شناسی طبی برای اقدام تهاجمی پزشکی: نواحی سر، جمجمه، مغز، روی و چهره، سینوسها، استخوانهای صورت، چانه، موهای سر و صورت، فك، سقف دهان، لب و دهان، زبان، بینی، گوشها.	۹۲

۱۷۲	۹۳	هنگام شناسی طبی برای اقدام تهاجی پزشکی: نواحی گردن، دو کتف، خیشوم، حلقوم، حنجره، غده تیروئید، لوزه ها، نای
۱۷۴	۹۴	هنگام شناسی طبی برای اقدام تهاجی پزشکی: نواحی دوشها، کتفها، دستها
۱۷۶	۹۵	هنگام شناسی طبی برای اقدام تهاجی پزشکی: نواحی سینه، دنده ها، ریه، پستانها، مری، قلب، ستون فقرات پشت و بالای کمر، بالای کمر (محاذی ناحیه قلب)، و دنده های پشت (گُرده)، تا پهلوها
۱۷۹	۹۶	هنگام شناسی طبی برای اقدام تهاجی پزشکی: نواحی قلب، ستون فقرات پشت و بالای کمر، (محاذی ناحیه قلب)، و دنده های پشت (گُرده)، تا پهلوها؛ نخاع
۱۸۲	۹۷	هنگام شناسی طبی برای اقدام تهاجی پزشکی: پرده دیافراگم، ناحیه شکم (کبد، کیسه صفرا، لوزالمعده)، معده، طحال، روده ها؛ ناف.
۱۸۵	۹۸	هنگام شناسی طبی برای اقدام تهاجی پزشکی: نواحی پائینتر از شکم، زیر ناف تا زهار، صُلب، غده های فوق کلیوی (آدرنال)، کلیه ها، حالبها، مثانه، رحم و تخمدان، دهانه رحم، دو ماهیچه کمر، خاصرة، ناحیه خاجی، ناحیه پایینی کمر، دو مفصل بالای استخوان ران، باسنها، غده پروستات.
۱۸۹	۹۹	هنگام شناسی طبی برای اقدام تهاجی پزشکی: نواحی بین پاها، فرج و عورت، مخرجین (بول و غائط)، مقعد، آلت تناسلی، بیضه ها.
۱۹۱	۱۰۰	هنگام شناسی طبی برای اقدام تهاجی پزشکی: نواحی رانها، بعد از تهیگاه و باسنها تا قبل از زانو، عصب سیاتیک، اعضای ناقص یا نارس، و زواید اعضا، خالها، لکه ها (ماه گرفتگی)، نشانه ها و ضایعات

	عارضی روی بدن (داغ، ضربیدگی، زخمها، عیبهها) گری و طاسی.	
۱۹۴	هنگام شناسی طبی برای اقدام تهاجی پزشکی: نواحی زانوها، مفاصل و عصبهای و بیوندگاههای زانو.	۱۰۱
۱۹۶	هنگام شناسی طبی برای اقدام تهاجی پزشکی: نواحی از زیر زانو تا قوزک پا (ساق پا، مچ و قوزک پا)	۱۰۲
۱۹۸	هنگام شناسی طبی برای اقدام تهاجی پزشکی: نواحی قدیمین (بعد قوزک پا تا انتهای انگشتان) شامل پاشنه، کف و روی پا، و ناخنها	۱۰۳
۲۰۰	اختیارات نجومی اقدامات مراقبتی و بهداشتی	۱۰۴
۲۰۱	هنگام شناسی طبی برای اقدام مراقبتی: گرفتن کودک از شیر مادر	۱۰۵
۲۰۵	هنگام شناسی طبی برای اقدام بهداشتی: حمام قدیم و سونای امروز	۱۰۶
۲۰۸	هنگام شناسی طبی برای اقدام بهداشتی: اصلاح موی سر	۱۰۷
۲۱۰	هنگام شناسی طبی برای اقدام بهداشتی: تنویر و ستردن موی زائد	۱۰۸



راهنمای تقویم نجومی طبی

راهنمای اطباء و منجمان کهن و اسلامی در حوزه تشخیص طبی و مدیریت درمان و چگونگی بکارگیری دانش نجوم و تنجیم برای بهداشت و سلامت تن و روان



راه آسمان ۳۷۷ = ارتباط طبیعیات و همه اجزاء عالم اجسام با نشانه های فلکی و نجوم و کواکب آسمانی

راه آسمان ۳۸۱ = منسوبات کواکب سبعة متعلقه به علم طب

راه آسمان ۳۸۵ = ارتباط اندامها و حواس آدمی با نشانه های فلکی و نجوم و کواکب آسمانی

راه آسمان ۳۸۹ = ارتباط بیماریهای آدمی با نشانه های فلکی و نجوم و کواکب

راه آسمان ۳۹۳ = تشخیص پزشکی با نشانه های فلکی و نجوم و کواکب آسمانی

راه آسمان ۳۹۷ = تشخیص نجومی و هنگام شناسی طبی کاربرد داروهای گیاهی

راه آسمان ۴۰۱ = هنگام شناسی نجومی اقدامات پزشکی و عملیات طبی

برای دریافت آنها به غرفه راه آسمان در جایگاه اینترنتی **بنیاد حیات اعلی** مراجعه نمایید.

<http://aelaa.net/Tal/Fa/viewtopic.php?f=52&t=35&start=50#p1147>

اختلاف ساعات بلاد با ساعت جهانی مکه مکرمه

❖ مرکز خشکی کره زمین بیت الله الحرام و مکه مکرمه می باشد، لذا همین نقطه را نصف النهار مبدأ، و ساعت مبنای تقویم نجومی **بنیاد حیات اعلی** قرار داده و اختلاف ساعت بقیه نواحی کره زمین را نسبت به **کعبه مشرقه** ذکر می کنیم.

❖ مقدار اختلاف ساعت بلاد با ساعت مکه مکرمه در جدول ذیل مشخص شده و افزایش آن نسبت به ساعت مکه مکرمه با علامت (+) و کاستن آن با علامت (-) اشاره شده است.

ساعت واقعه به ساعت مکه (+ یا -) تفاوت ساعت هر محل با مکه = ساعت واقعه به ساعت هر محل

❖ **تفاوت ساعت فصلی:** در برخی کشورها در بهار یا فصل دیگر يك ساعت یا بیشتر ساعتها را به جلو می کشند، مقدار و زمان این تغییر ساعت در همه کشورها یکسان نبوده، و برخی هم انجام نمی دهند، ولذا در جدول اختلاف ساعت جهانی در نظر گرفته نمی شود. بنابراین در ایران که تفاوت ساعت همیشگی اش با مکه مکرمه نیم ساعت است، از ابتدای فصل بهار تا آخر تابستان (که يك ساعت، ساعتها به جلو کشیده می شود) باید ۱.۵ ساعت به ساعتها تقویم اضافه شود تا وقت فلکی مطلوب بنابر ساعت محلی تابستانی ایران بدست آید.

+9	نیوزیلند - جزایر مارشال- کریباتی- فیجی- شرق روسیه (Petropavlovsk)
+8	جزایر سلیمان - وانواتو - شرق روسیه (ماگادان)
+7	شرق استرالیا(سیدنی)- تاسمانیا- گینه نو-میکرونزی-گوم-شرق روسیه(Vladivostok)
+6.30	استرالیا مرکز (آدلاید - داروین)
+6	ژاپن- کره شمالی و جنوبی- شرق اندونزی(دیلی) - شرق روسیه(Yakutsk)
+5	غرب استرالیا(پرت)-چین-ماکائو-هنگ کنگ-مغولستان-برونئی-فیلیپین-مالزی-تایوان-روسیه(بایکال)
+4	غرب اندونزی- تایلند- لائوس- کامبوج- ویتنام- روسیه (Novosibirsk)
+3.30	برمه (میانمار) - جزایر کوکوس
+3	بنگلادش- بوتان- قرقیزستان - نیمه شرقی قزاقستان(آستانه)- روسیه (Omsk)
+2.45	نیال
+2.30	هند - سریلانکا - جزایر نیکوبار
+2	پاکستان-ترکمنستان-تاجیکستان- ازبکستان-غرب قزاقستان(ساگیز)-مالدیو-روسیه(Pern)
+1.30	افغانستان
+1	عمان-امارات-آذربایجان-ارمنستان-نخجوان-گرجستان-روسیه(Ishevsk) - روسیه(Samara)
+1.30	ایران
KMT 0	حجاز (عربستان)- عراق- بحرین- کویت - قطر - یمن - اریتره - جیبوتی- اتیوپی- سودان - سومالی- کنیا - اوگاندا - ماداگاسکار- قمر-تانزانیا- غرب روسیه (مسکو)
-1	ترکیه-قبرس-سوریه-لبنان-فلسطین-اردن-مصر- لیبی-رواندا-شرق کنگو-مالاوی-زامبیا-موزامبیک- زیمبابوه-بوتسوانا-آفریقای جنوبی- بروندي-لسوتو-سوازیلند-یونان-رومانی-بلغارستان-مولداوی- اوکراین-بلاروس-لیتوانی-لاتویا-استونی-فنلاند-سوئد
-2	تونس-الجزایر-مالت-چاد-نیجر-نیجره-بنین-آفریقای مرکزی-کامرون-غرب کنگو-گابون-زئیر-آنگولا- نامیبیا-گینه استوایی-آلبانی-مقدونیه- کرواسی- صربستان-بوسنی-سنجق-کوزوو-اسلوانیا-ایتالیا- فرانسه-اسپانیا-آلمان-دانمارک-بلژیک-لهستان-مجارستان-نروژ-سوئیس-اتریش-چک-هلند
-3	پرتغال-انگلستان-ایرلند-اسکاتلند-ایسلند-مراکش-جزایر قناری-صحرا-موریتانی-مالی-سنگال- بورکینافاسو-گینه ساحل عاج-گینه بیسائو-گامبیا-سیارالئون-لیبریا-چانا-توگو-غنا
-4	جزایر Cape Verd - جزایر Azores- شرق گرینلند(اسکورسبی)
-5	جزایر جورجیای جنوبی(گرتیویکن)-جزایر مارتین واس-آتل داس روکاس(برزیل)-میانة اقیانوس آرام
-6	گرینلند- شرق برزیل (برازیلیا)- آرژانتین- اروگوئه- سورینام
-7	گویان- برزیل مرکزی(Manaus) - بولیوی-پاراگوئه-دمینکن- شیلی- شرق کانادا(کیک)- (ونزوئلا 7.30-)
-8	آمریکا(نیویورک)-کوبا- جامائیکا- هائیتی- پاناما-کلمبیا- اکوادور- پرو- غرب برزیل (بوکادواکره)
-9	آمریکا(دالاس)-مرکزکانادا(Winnipeg)-مکزیک-گواتمالا-هندوراس-السالوادور- بلیز-تیکاراگوئه-کاستاریکا
-10	ایالات متحده آمریکا - (Denver) غرب کانادا (Edmonton)- غرب مکزیک (لاپاز)
-11	ایالات متحده آمریکا (لوس آنجلس)- غرب کانادا (Vancouver)-جزایر بیت کاپرن
-12	آلاسکا
-13	جزایر پلی نزی فرانسه- جزایر Hawadan هاوایی (آمریکا) - (ساموا 14-)

❖ **ترتیب شب و روز ایام در تقویم:** ترتیب ذکر شب و روز ایام در تقاویم بنیاد حیات اعلی؛ طبق قرآن کریم و تعالیم مکتب وحی و آنچه در فرهنگ اسلامی تبیین شده است؛ شب مقدم بر روز می باشد، و این همان اسلوب و روش تقاویم قمری طول تاریخ دوران اسلامی همه جهان اسلام؛ از ابتدای کتابت و نشرش بوده است بلکه در تقاویم فارسی و عربی و نیز اکثر ملل مشرق زمین نیز از زمانهای قدیم ترتیب شب و روز چنین بوده است. از این رو شب مقدم بر روز؛ و شروع از غروب آفتاب تا طلوع آفتاب است، و روز، بعد از شب است و شروع از طلوع آفتاب تا غروب است. ولذا در زبان عموم مؤمنین: شب جمعه زودتر از روز جمعه شروع می شود، در این روش؛ يك شبانه روز از ابتدای شب که غروب آفتاب است آغاز می شود نه از نیمه شب و نه از طلوع آفتاب، و در تقویم صحیح از غروب آفتاب هر روز تاریخ یکروز اضافه می شود. این توضیح برای اصلاح عادت غربی است که در سالهای اخیر به برخی محیطهای شرقی نیز سرایت کرده و بخاطر نفوذ فرهنگ استعمار در برخی ممالک اسلامی و مشرق زمین نیز رایج گردیده است، که در این روش غیر صحیح: روز را مقدم بر شب یاد می کنند و هر شب دو نصف شده و بعد از ساعت ۱۲ شب؛ تاریخ يك روز اضافه می شود و این قرارداد غربیها برخلاف تعالیم مکتب وحی و ارزشهای دینی و همچنین تقاویم امم قدیم از ابتدای تأسیسشان در زمان انبیاء الهی ﷺ می باشد. پس بدین ترتیب وقتی در تقویم های نجومی بنیاد حیات اعلی؛ درج شده که مثلا: ساعت اتصال قمر به مشتری شب ۳ ذیقعدہ ساعت ۱۸:۳۱ یعنی در شب قبل از طلوع آفتاب ۳ ذیقعدہ نه شام ۳ ذیقعدہ. جهت وضوح بیشتر اوقات شب و روز در تقویم؛ آنها را با رنگهای متفاوت مشخص کرده ایم اگر ساعت ذکر شده به رنگ آبی باشد نشان دهنده وقوع آن در شب است، و ساعات به رنگ ارغوانی نشان دهنده وقوع آن در روز است.

تعیین تحویل قمر به برج استوایی از تاریخ تحویل به برج رصدی

از آنجا که مبنای علمی پژوهشکده نجوم و تنجیم بنیاد حیات اعلی؛ برگرفته از تعالیم مکتب وحی بوده؛ و هدف آن احیاء و معرفی و ترویج نجوم و تنجیم اسلامی می باشد، از این رو ارائه اوقات سیر قمر در جدول عمومی این تقویم و سایر محاسبات بر اساس بروج رصدی و مطابق رصد می باشد، همان روشی که در عصر حضرات معصومین علیهم السلام مورد اشاره ایشان و استفاده عملی عموم بوده است. و بنا بر مبنای رصد: موضع بدایت البروج و ابتدای برج نجمی حمل (در سال ۱۴۳۷ ه. ق) در فاصله $30^{\circ}28'$ درجه و دقیقه از خط فرضی اعتدال بهاری (شروع بروج استوایی) می باشد؛

محاسبه تحویل قمر به بروج استوایی از تحویل قمر به بروج رصدی: بروج استوایی (فرضی) یک برج جلوتر از بروج رصدی (واقعی) هستند، لذا وقتی قمر به برج رصدی حمل تحویل می شود، بطور متوسط؛ حدود دو روز و ۷ ساعت قبل از آن؛ قمر به برج استوایی حمل تحویل شده است.

تعیین ساعت تحویل قمر به بروج استوایی: حدود ۴۵ دقیقه قبل از وقت تحویل قمر به هر برج رصدی؛ زمان تحویل قمر به برج استوایی بعدی آن می باشد، یعنی ۴۵ دقیقه قبل از زمان تحویل به برج حمل رصدی؛ زمان تحویل قمر به برج استوایی می باشد.

تفصیل استخراج اوقات قمر و سایر کواکب به بروج رصدی و بروج استوایی در تقویم نجومی تخصصی ارائه شده است.

<http://aelaa.net/Tal/Fa/viewtopic.php?f=52&t=31&start=50#p52693>

راهنمای بروج نجمی رصدی را در راهنمای تقویم نجومی همگانی مطالعه نمایید:

<http://aelaa.net/Tal/Fa/viewtopic.php?f=52&t=32&start=30#p52571>

شرح مبانی بروج نجمی رصدی را در مجمع علوم تقویم مطالعه نمایید:

<http://aelaa.net/Tal/Fa/viewtopic.php?f=56&t=1441#p7808>

ماه مبارک رمضان ۱۴۳۸ هجری قمری

سال نو مبارک

اللهم يا متقلب القلوب والأبصار ثبت قلبنا وأبصارنا على دينك
اللهم يا مصرف القلوب صرف قلبنا إلى طاعتك ونور أبصارنا بالقرآن
ويا محل المحل والأحوال حول حالنا إلى أحسن الحال

آغاز سال اہل حق مبارک باد

قمر دربروج نجیبی رصدی ساعت تحويل	۲۰۱۷ ژوئن	۱۳۹۶ خرداد یار (بابی سرپایا) اکندره ذوالقترین	برج جوزا	رمضان المبارک ۱۴۳۸	ایام هفتگی	شب روز
					۱۶	۲۱
۱۲	۳۰	۲۲	۲۲	۱۷	شنبه	
۱۳ جدی 03:37 وبال	۳۱	۲۳	۲۳	۱۸	شنبه	
۱۴ جدی وبال	حزیران	۲۴	۲۴	۱۹	شنبه	
۱۵ دلو 14:09	۲	۲۵	۲۵	۲۰	شنبه	
۱۶ دلو	۳	۲۶	۲۶	۲۱	جمعه	
۱۷ دلو	۴	۲۷	۲۷	۲۲	شنبه	
۱۸ حوت 21:42	۵	۲۸	۲۸	۲۳	شنبه	
۱۹ حوت	۶	۲۹	۲۹	۲۴ محدود	شنبه	
۲۰ حمل 01:37	۷	۳۰	۳۰	۲۵	شنبه	
۲۱ حمل	۸	۳۱	سرطان 07:24	۲۶	شنبه	
۲۲ ثور 02:26 شرف	۹	تیر	سرطان	۲۷	شنبه	
۲۳ ثور شرف	۱۰	۲	۲	۲۸	جمعه	
۲۴ جوزا 01:48	۱۱	۳	۳	۲۹	شنبه	
۲۵ جوزا	۱۲	۴	۴	۳۰	شنبه	

قمر دربروج نجیبی رصدی ساعت تحويل	۲۰۱۷ مه	۱۳۹۶ خرداد یار (بابی سرپایا) اکندره ذوالقترین	برج جوزا	رمضان المبارک ۱۴۳۸	ایام هفتگی	شب روز
					۲۷	۱۴
۲۸ جوزا 15:07	۱۵	۷	۷	۲	شنبه	
۲۹ سرطان 15:58 بیت	۱۶	۸	۸	۳	شنبه	
۳۰ سرطان بیت	۱۷	۹	۹	۴	شنبه	
۳۱ سرطان بیت	۱۸	۱۰	۱۰	۵	شنبه	
۱۹ اسد 20:03	۱۹	۱۱	۱۱	۶	شنبه	
۲۰ اسد	۲۰	۱۲	۱۲	۷	جمعه	
۲۱ سنبله 03:54	۲۱	۱۳	۱۳	۸	شنبه	
۲۲ سنبله	۲۲	۱۴	۱۴	۹	شنبه	
۲۳ میزان 14:38	۲۳	۱۵	۱۵	۱۰	شنبه	
۲۴ میزان	۲۴	۱۶	۱۶	۱۱	شنبه	
۲۵ میزان	۲۵	۱۷	۱۷	۱۲	شنبه	
۲۶ عقرب 02:53 هبوط	۲۶	۱۸	۱۸	۱۳	شنبه	
۲۷ عقرب هبوط	۲۷	۱۹	۱۹	۱۴	جمعه	
۲۸ قوس 15:30	۲۸	۲۰	۲۰	۱۵	شنبه	

قمر دربروج نجمی رصدی ساعت تحويل	۲۰۱۷ ژوئیه	خزیران (بای سیران مکدر و اوزن)	۱۳۹۶ پیر	برج سرطان	۱۴۳۸ ماه شوال	ایام هفته
						شب روز
جدی وبال	۱۱	۲۸	۲۰	۲۰	۱۶	۳شنبه
جدی وبال	۱۲	۲۹	۲۱	۲۱	۱۷	۴شنبه
دلو 19:44	۱۳	۳۰	۲۲	۲۲	۱۸	۵شنبه
دلو	۱۴	تموز	۲۳	۲۳	۱۹	جمعه
حوت 03:42	۱۵	۲	۲۴	۲۴	۲۰	شنبه
حوت	۱۶	۳	۲۵	۲۵	۲۱	۱شنبه
حمل 08:51	۱۷	۴	۲۶	۲۶	۲۲	۲شنبه
حمل	۱۸	۵	۲۷	۲۷	۲۳	۳شنبه
ثور 11:16 شرف	۱۹	۶	۲۸	۲۸	۲۴	۴شنبه
ثور شرف	۲۰	۷	۲۹	۲۹	۲۵	۵شنبه
جوزا 11:52	۲۱	۸	۳۰	۳۰	۲۶	جمعه
جوزا	۲۲	۹	۳۱	۳۱ أسد 18:15	۲۷	شنبه
سرطان 12:18 بیت	۲۳	۱۰	أمرداد	أسد	۲۸	۱شنبه
سرطان بیت	۲۴	۱۱	۲	۲	۲۹	۲شنبه

قمر دربروج نجمی رصدی ساعت تحويل	۲۰۱۷ ژوئن	خزیران (بای سیران مکدر و اوزن)	۱۳۹۶ پیر	برج سرطان	۱۴۳۸ ماه شوال	ایام هفته
						شب روز
سرطان 01:50 بیت	۲۶	۱۳	۵	۵	۱	۲شنبه
سرطان بیت	۲۷	۱۴	۶	۶	۲ محدور	۳شنبه
أسد 04:28	۲۸	۱۵	۷	۷	۳	۴شنبه
أسد	۲۹	۱۶	۸	۸	۴	۵شنبه
سنبله 10:52	۳۰	۱۷	۹	۹	۵	جمعه
سنبله ژوئیه	۱۸	۱۰	۱۰	۱۰	۶	شنبه
سنبله	۲	۱۹	۱۱	۱۱	۷	۱شنبه
میزان 20:52	۳	۲۰	۱۲	۱۲	۸	۲شنبه
میزان	۴	۲۱	۱۳	۱۳	۹	۳شنبه
عقرب 09:02 هبوط	۵	۲۲	۱۴	۱۴	۱۰	۴شنبه
عقرب هبوط	۶	۲۳	۱۵	۱۵	۱۱	۵شنبه
عقرب هبوط	۷	۲۴	۱۶	۱۶	۱۲	جمعه
قوس 21:39	۸	۲۵	۱۷	۱۷	۱۳	شنبه
قوس	۹	۲۶	۱۸	۱۸	۱۴	۱شنبه
جدی 09:28 وبال	۱۰	۲۷	۱۹	۱۹	۱۵	۲شنبه

قمر دربروج نجیبی رصدی ساعت تحویل	۲۰۱۷ اوت	۲۷	۱۸	۱۸	۱۶	ایام هفته
						شب روز
دلو 01:46	۹	۲۷	۱۸	۱۸	۱۶	۴شنبه
دلو	۱۰	۲۸	۱۹	۱۹	۱۷	۵شنبه
حوت 09:11	۱۱	۲۹	۲۰	۲۰	۱۸	جمعه
حوت	۱۲	۳۰	۲۱	۲۱	۱۹	شنبه
حمل 14:27	۱۳	۳۱	۲۲	۲۲	۲۰	۱شنبه
حمل	۱۴	آب	۲۳	۲۳	۲۱	۲شنبه
ثور 17:52 شرف	۱۵	۲	۲۴	۲۴	۲۲	۳شنبه
ثور شرف	۱۶	۳	۲۵	۲۵	۲۳	۴شنبه
ثور شرف	۱۷	۴	۲۶	۲۶	۲۴	۵شنبه
جوزا 19:58	۱۸	۵	۲۷	۲۷	۲۵	جمعه
جوزا	۱۹	۶	۲۸	۲۸	۲۶	شنبه
سرطان 21:40 بیت	۲۰	۷	۲۹	۲۹	۲۷	۱شنبه
سرطان بیت	۲۱	۸	۳۰	۳۰	۲۸ محدور	۲شنبه
اسد 00:11	۲۲	۹	۳۱	۳۱	۲۹ کسوف	۳شنبه
اسد	۲۳	۱۰	۳۱	سنبله 01:21	۳۰	۴شنبه

قمر دربروج نجیبی رصدی ساعت تحویل	۲۰۱۷ ژوئیه	۱۲	۳	۲	۱	ایام هفته
						شب روز
اسد 14:19	۲۵	۱۲	۳	۲	۱	۳شنبه
اسد	۲۶	۱۳	۴	۴	۲	۴شنبه
اسد	۲۷	۱۴	۵	۵	۳	۵شنبه
سنبله 19:27	۲۸	۱۵	۶	۶	۴	جمعه
سنبله	۲۹	۱۶	۷	۷	۵	شنبه
میزان 04:15	۳۰	۱۷	۸	۸	۶	۱شنبه
میزان	۳۱	۱۸	۹	۹	۷	۲شنبه
عقرب 15:56 هبوط	اوت	۱۹	۱۰	۱۰	۸	۳شنبه
عقرب هبوط	۲	۲۰	۱۱	۱۱	۹	۴شنبه
عقرب هبوط	۳	۲۱	۱۲	۱۲	۱۰	۵شنبه
قوس 04:31	۴	۲۲	۱۳	۱۳	۱۱	جمعه
قوس	۵	۲۳	۱۴	۱۴	۱۲	شنبه
جدی 16:08 ویال	۶	۲۴	۱۵	۱۵	۱۳	۱شنبه
جدی ویال	۷	۲۵	۱۶	۱۶	۱۴	۲شنبه
جدی ویال	۸	۲۶	۱۷	۱۷	۱۵ خسوف	۳شنبه

نام هفته	نام برج	ماه ذی حجه ۱۴۳۸	۱۳۹۶ شهور	۲۰۱۷ سپتامبر	قمر دربرج نجبی رصدی	تساب
						روز
جمعه	سنبله	۱۶	۱۷	۱۷	۲۶	۸
شنبه	سنبله	۱۷	۱۸	۱۸	۲۷	۹
۱شنبه	میزان	۱۸	۱۹	۱۹	۲۸	۱۰
۲شنبه	میزان	۱۹	۲۰	۲۰	۲۹	۱۱
۳شنبه	میزان	۲۰	۲۱	۲۱	۳۰	۱۲
۴شنبه	عقرب	۲۱	۲۲	۲۲	۳۱	۱۳
۵شنبه	عقرب	۲۲	۲۳	۲۳	۱ لیلول	۱۴
جمعه	جوزا	۲۳	۲۴	۲۴	۲	۱۵
شنبه	سرطان	۲۴	۲۵	۲۵	۳	۱۶
۱شنبه	سرطان	۲۵	۲۶	۲۶	۴	۱۷
۲شنبه	اسد	۲۶	۲۷	۲۷	۵	۱۸
۳شنبه	اسد	۲۷	۲۸	۲۸	۶	۱۹
۴شنبه	سنبله	۲۸	۲۹	۲۹	۷	۲۰
۵شنبه	سنبله	۲۹	۳۰	۳۰	۸	۲۱

نام هفته	نام برج	ماه ذی حجه ۱۴۳۸	۱۳۹۶ شهور	۲۰۱۷ اوت	قمر دربرج نجبی رصدی	تساب
						روز
۵شنبه	سنبله	۱	۲	۲	۱۱	۲۴
جمعه	سنبله	۲	۳	۳	۱۲	۲۵
شنبه	میزان	۳	۴	۴	۱۳	۲۶
۱شنبه	میزان	۴	۵	۵	۱۴	۲۷
۲شنبه	میزان	۵	۶	۶	۱۵	۲۸
۳شنبه	عقرب	۶	۷	۷	۱۶	۲۹
۴شنبه	عقرب	۷	۸	۸	۱۷	۳۰
۵شنبه	قوس	۸	۹	۹	۱۸	۳۱
جمعه	قوس	۹	۱۰	۱۰	۱۹	۱ سپتامبر
شنبه	قوس	۱۰	۱۱	۱۱	۲۰	۲
۱شنبه	جدی	۱۱	۱۲	۱۲	۲۱	۳
۲شنبه	جدی	۱۲	۱۳	۱۳	۲۲	۴
۳شنبه	دلو	۱۳	۱۴	۱۴	۲۳	۵
۴شنبه	دلو	۱۴	۱۵	۱۵	۲۴	۶
۵شنبه	حوت	۱۵	۱۶	۱۶	۲۵	۷

نام هفتیه	نام برج	ماه محرم ۱۴۳۹هـ	۱۳۹۶ مهر	۲۰۱۷ آگبر	قمر دربروج نجمی رصدی	نام هفتیه
						شعب
روز	روز	روز	روز	روز	ساعت تحویل	روز
شنبه	۱۶	۱۵	۱۵	۲۴	۷	حمل 03:41
۱شنبه	۱۷	۱۶	۱۶	۲۵	۸	حمل
۲شنبه	۱۸	۱۷	۱۷	۲۶	۹	ثور 05:29 شرف
۳شنبه	۱۹	۱۸	۱۸	۲۷	۱۰	ثور شرف
۴شنبه	۲۰	۱۹	۱۹	۲۸	۱۱	جوزا 07:24
۵شنبه	۲۱	۲۰	۲۰	۲۹	۱۲	جوزا
جمعه	۲۲ محذور	۲۱	۲۱	۳۰	۱۳	سرطان 10:28 بیت
شنبه	۲۳	۲۲	۲۲	تشرین اول	۱۴	سرطان بیت
۱شنبه	۲۴	۲۳	۲۳	۲	۱۵	اسد 15:07
۲شنبه	۲۵	۲۴	۲۴	۳	۱۶	اسد
۳شنبه	۲۶	۲۵	۲۵	۴	۱۷	اسد
۴شنبه	۲۷	۲۶	۲۶	۵	۱۸	سنبله 21:25
۵شنبه	۲۸	۲۷	۲۷	۶	۱۹	سنبله
جمعه	۲۹	۲۸	۲۸	۷	۲۰	میزان 05:33
شنبه	۳۰	۲۹	۲۹	۸	۲۱	میزان

نام هفتیه	نام برج	ماه محرم ۱۴۳۹هـ	۱۳۹۶ شهریور	۲۰۱۷ سنبله	قمر دربروج نجمی رصدی	نام هفتیه
						شعب
روز	روز	روز	روز	روز	ساعت تحویل	روز
جمعه	۱	۳۱	۳۱	۹	۲۲	سنبله
شنبه	۲	میزان 23:02	۱۰	مهر	۲۳	میزان 21:32
۱شنبه	۳	۲	۲	۱۱	۲۴	میزان
۲شنبه	۴	۳	۳	۱۲	۲۵	عقرب 07:55 هیوط
۳شنبه	۵	۴	۴	۱۳	۲۶	عقرب هیوط
۴شنبه	۶	۵	۵	۱۴	۲۷	عقرب هیوط
۵شنبه	۷	۶	۶	۱۵	۲۸	قوس 20:19
جمعه	۸	۷	۷	۱۶	۲۹	قوس
شنبه	۹	۸	۸	۱۷	۳۰	جدی 08:34 ویال
۱شنبه	۱۰	۹	۹	۱۸	اکبر	جدی ویال
۲شنبه	۱۱	۱۰	۱۰	۱۹	۲	جدی ویال
۳شنبه	۱۲	۱۱	۱۱	۲۰	۳	دلو 18:16
۴شنبه	۱۳	۱۲	۱۲	۲۱	۴	دلو
۵شنبه	۱۴	۱۳	۱۳	۲۲	۵	حوت 00:27
جمعه	۱۵	۱۴	۱۴	۲۳	۶	حوت

قمر دربروج نجبی رصدی ساعت تحویل	۲۰۱۷ نوامبر	شعبان اول (اولی ربیع الثانی)	۱۳۹۶ آبان	برج عقرب	۱۴۳۹ صفر	هفته
						نام شب روز
ثور شرف	۶	۲۴	۱۵	۱۵	۱۶	۲شنبه
جوزا 14:29	۷	۲۵	۱۶	۱۶	۱۷	۳شنبه
جوزا	۸	۲۶	۱۷	۱۷	۱۸	۴شنبه
سرطان 16:15 بیت	۹	۲۷	۱۸	۱۸	۱۹	۵شنبه
سرطان بیت	۱۰	۲۸	۱۹	۱۹	۲۰	جمعه
سرطان بیت	۱۱	۲۹	۲۰	۲۰	۲۱	شنبه
اسد 20:30	۱۲	۳۰	۲۱	۲۱	۲۲	۱شنبه
اسد	۱۳	۳۱	۲۲	۲۲	۲۳	۲شنبه
سنبله 03:16	۱۴	تشرین آخر	۲۳	۲۳	۲۴	۳شنبه
سنبله	۱۵	۲	۲۴	۲۴	۲۵	۴شنبه
میزان 12:11	۱۶	۳	۲۵	۲۵	۲۶	۵شنبه
میزان	۱۷	۴	۲۶	۲۶	۲۷	جمعه
میزان	۱۸	۵	۲۷	۲۷	۲۸	شنبه
عقرب 22:53 هبوط	۱۹	۶	۲۸	۲۸	۲۹	۱شنبه

قمر دربروج نجبی رصدی ساعت تحویل	۲۰۱۷ اکتبر	شعبان اول (اولی ربیع الثانی)	۱۳۹۶ مهر	برج میزان	۱۴۳۹ صفر	هفته
						نام شب روز
عقرب 15:50 هبوط	۲۲	۹	۳۰	۳۰	۱	۱شنبه
عقرب هبوط	۲۳	۱۰	آبان	عقرب 08:27	۲	۲شنبه
عقرب هبوط	۲۴	۱۱	۲	۲	۳	۳شنبه
قوس 04:07	۲۵	۱۲	۳	۳	۴	۴شنبه
قوس	۲۶	۱۳	۴	۴	۵	۵شنبه
جدی 16:53 وبال	۲۷	۱۴	۵	۵	۶	جمعه
جدی وبال	۲۸	۱۵	۶	۶	۷	شنبه
جدی وبال	۲۹	۱۶	۷	۷	۸	۱شنبه
دلو 03:37	۳۰	۱۷	۸	۸	۹	۲شنبه
دلو	۳۱	۱۸	۹	۹	۱۰ محدور	۳شنبه
حوت 10:30	نوامبر	۱۹	۱۰	۱۰	۱۱	۴شنبه
حوت	۲	۲۰	۱۱	۱۱	۱۲	۵شنبه
حمل 13:31	۳	۲۱	۱۲	۱۲	۱۳	جمعه
حمل	۴	۲۲	۱۳	۱۳	۱۴	شنبه
ثور 14:10 شرف	۵	۲۳	۱۴	۱۴	۱۵	۱شنبه

قمر دربروج نجبی رصدی ساعت تحویل	۲۰۱۷ دسامبر	۲۲ (ایم) سرطان و الثورین شیرین آخر	۱۴ آذر	بروج قوس	۱۴ ربیع الاول ۱۴۳۹	ماه
						۱۶ شبه
جوزا 00:19	۵	۲۲	۱۴	۱۴	۱۶	۳شنبه
جوزا	۶	۲۳	۱۵	۱۵	۱۷	۴شنبه
سرطان 00:21 بیت	۷	۲۴	۱۶	۱۶	۱۸	۵شنبه
سرطان بیت	۸	۲۵	۱۷	۱۷	۱۹	جمعه
اسد 02:55	۹	۲۶	۱۸	۱۸	۲۰	شنبه
اسد	۱۰	۲۷	۱۹	۱۹	۲۱	۱شنبه
سنبله 08:51	۱۱	۲۸	۲۰	۲۰	۲۲	۲شنبه
سنبله	۱۲	۲۹	۲۱	۲۱	۲۳	۳شنبه
سنبله	۱۳	۳۰	۲۲	۲۲	۲۴	۴شنبه
میزان 17:51	۱۴	کانون اول	۲۳	۲۳	۲۵	۵شنبه
میزان	۱۵	۲	۲۴	۲۴	۲۶	جمعه
عقرب 05:01 هیوط	۱۶	۳	۲۵	۲۵	۲۷	شنبه
عقرب هیوط	۱۷	۴	۲۶	۲۶	۲۸	۱شنبه
قوس 17:29	۱۸	۵	۲۷	۲۷	۲۹	۲شنبه
قوس	۱۹	۶	۲۸	۲۸	۳۰	۳شنبه

قمر دربروج نجبی رصدی ساعت تحویل	۲۰۱۷ نوامبر	۲۹ (ایم) سرطان و الثورین شیرین آخر	۲۹ آبان	بروج عقرب	۱ ربیع الاول ۱۴۳۹	ماه
						۲ شبه
عقرب هیوط	۲۰	۷	۲۹	۲۹	۱	۲شنبه
قوس 11:00	۲۱	۸	۳۰	۳۰	۲	۳شنبه
قوس	۲۲	۹	آذر	قوس 06:05	۳	۴شنبه
قوس	۲۳	۱۰	۲	۲	۴ محدور	۵شنبه
جدی 00:09 وبال	۲۴	۱۱	۳	۳	۵	جمعه
جدی وبال	۲۵	۱۲	۴	۴	۶	شنبه
دلو 11:57	۲۶	۱۳	۵	۵	۷	۱شنبه
دلو	۲۷	۱۴	۶	۶	۸	۲شنبه
دلو	۲۸	۱۵	۷	۷	۹	۳شنبه
حوت 20:19	۲۹	۱۶	۸	۸	۱۰	۴شنبه
حوت	۳۰	۱۷	۹	۹	۱۱	۵شنبه
حمل 00:23	دسامبر	۱۸	۱۰	۱۰	۱۲	جمعه
حمل	۲	۱۹	۱۱	۱۱	۱۳	شنبه
ثور 01:03 شرف	۳	۲۰	۱۲	۱۲	۱۴	۱شنبه
ثور شرف	۴	۲۱	۱۳	۱۳	۱۵	۲شنبه

قمر دربروج نجبی رصدی ساعت تحویل	۲۰۱۸ ژانویه	کانون اول (ایلی میزان در آخرین)	۱۳۹۶ دی	برج جدی	۱۴۳۹ ربیع الآخر	نام هفته
						شب روز
سرطان بیت	۴	۲۲	۱۴	۱۴	۱۶	۵شنبه
اسد 11:58	۵	۲۳	۱۵	۱۵	۱۷	جمعه
اسد	۶	۲۴	۱۶	۱۶	۱۸	شنبه
سنبله 16:04	۷	۲۵	۱۷	۱۷	۱۹	۱شنبه
سنبله	۸	۲۶	۱۸	۱۸	۲۰	۲شنبه
سنبله	۹	۲۷	۱۹	۱۹	۲۱	۳شنبه
میزان 23:58	۱۰	۲۸	۲۰	۲۰	۲۲	۴شنبه
میزان	۱۱	۲۹	۲۱	۲۱	۲۳	۵شنبه
عقرب 10:59 هیوط	۱۲	۳۰	۲۲	۲۲	۲۴	جمعه
عقرب هیوط	۱۳	۳۱	۲۳	۲۳	۲۵	شنبه
عقرب هیوط	۱۴	کانون آخر	۲۴	۲۴	۲۶	۱شنبه
قوس 23:38	۱۵	۲	۲۵	۲۵	۲۷	۲شنبه
قوس	۱۶	۳	۲۶	۲۶	۲۸ محذور	۳شنبه
جدی 12:28 وبال	۱۷	۴	۲۷	۲۷	۲۹	۴شنبه

قمر دربروج نجبی رصدی ساعت تحویل	۲۰۱۷ دسامبر	کانون اول (ایلی میزان در آخرین)	۱۳۹۶ آذر	برج قوس	۱۴۳۹ ربیع الآخر	نام هفته
						شب روز
قوس	۲۰	۷	۲۹	۲۹	۱	۴شنبه
جدی 06:25 وبال	۲۱	۸	۳۰	۳۰	۲	۵شنبه
جدی وبال	۲۲	۹	دی	جدی 19:28	۳	جمعه
جدی وبال	۲۳	۱۰	۲	۲	۴	شنبه
دلو 18:35	۲۴	۱۱	۳	۳	۵	۱شنبه
دلو	۲۵	۱۲	۴	۴	۶	۲شنبه
حوت 04:17	۲۶	۱۳	۵	۵	۷	۳شنبه
حوت	۲۷	۱۴	۶	۶	۸	۴شنبه
حمل 10:10	۲۸	۱۵	۷	۷	۹	۵شنبه
حمل	۲۹	۱۶	۸	۸	۱۰	جمعه
ثور 12:15 شرف	۳۰	۱۷	۹	۹	۱۱	شنبه
ثور شرف	۳۱	۱۸	۱۰	۱۰	۱۲	۱شنبه
جوزا 11:53	ژانویه ۲۰۱۸	۱۹	۱۱	۱۱	۱۳	۲شنبه
جوزا	۲	۲۰	۱۲	۱۲	۱۴	۳شنبه
سرطان 11:06 بیت	۳	۲۱	۱۳	۱۳	۱۵	۴شنبه

قمر دربروج نجمی رصدی ساعت تحويل	۲۰۱۸ فوريه	کانون آخر (باين سريلانداالترتیب)	۱۳۹۶ بهمن	بوج دلو	جمادی الأولی ۱۴۳۹	ایام هفته
						شب روز
اسد 22:58	۲	۲۰	۱۳	۱۴	۱۶	جمعه
اسد	۳	۲۱	۱۴	۱۵	۱۷	شنبه
سنبله 01:35	۴	۲۲	۱۵	۱۶	۱۸	۱شنبه
سنبله	۵	۲۳	۱۶	۱۷	۱۹	۲شنبه
میزان 07:48	۶	۲۴	۱۷	۱۸	۲۰	۳شنبه
میزان	۷	۲۵	۱۸	۱۹	۲۱	۴شنبه
عقرب 17:48 هيوط	۸	۲۶	۱۹	۲۰	۲۲	۵شنبه
عقرب ميرط	۹	۲۷	۲۰	۲۱	۲۳	جمعه
عقرب هيوط	۱۰	۲۸	۲۱	۲۲	۲۴	شنبه
قوس 06:16	۱۱	۲۹	۲۲	۲۳	۲۵	۱شنبه
قوس	۱۲	۳۰	۲۳	۲۴	۲۶	۲شنبه
قوس	۱۳	۳۱	۲۴	۲۵	۲۷	۳شنبه
جدی 19:07 وبال	۱۴	شباط	۲۵	۲۶	۲۸ محدور	۴شنبه
جدی وبال	۱۵	۲	۲۶	۲۷	۲۹	۵شنبه
دلو 06:35	۱۶	۳	۲۷	۲۸	۳۰	جمعه

قمر دربروج نجمی رصدی ساعت تحويل	۲۰۱۸ ژانویه	کانون آخر (باين سريلانداالترتیب)	۱۳۹۶ دی	بوج جدی	جمادی الأولی ۱۴۳۹	ایام هفته
						شب روز
جدی وبال	۱۸	۵	۲۸	۲۸	۱	۵شنبه
جدی وبال	۱۹	۶	۲۹	۲۹	۲	جمعه
دلو 00:21	۲۰	۷	۳۰	دلو 06:09	۳	شنبه
دلو	۲۱	۸	بهمن	۲	۴	۱شنبه
حوت 10:19	۲۲	۹	۲	۳	۵	۲شنبه
حوت	۲۳	۱۰	۳	۴	۶	۳شنبه
حمل 17:29	۲۴	۱۱	۴	۵	۷	۴شنبه
حمل	۲۵	۱۲	۵	۶	۸	۵شنبه
حمل	۲۶	۱۳	۶	۷	۹	جمعه
ثور 21:26 شرف	۲۷	۱۴	۷	۸	۱۰	شنبه
ثور شرف	۲۸	۱۵	۸	۹	۱۱	۱شنبه
جوزا 22:41	۲۹	۱۶	۹	۱۰	۱۲	۲شنبه
جوزا	۳۰	۱۷	۱۰	۱۱	۱۳	۳شنبه
سرطان 22:37 بيت	۳۱	۱۸	۱۱	۱۲	۱۴ خسوف	۴شنبه
سرطان بيت	۱۹	فوريه	۱۲	۱۳	۱۵	۵شنبه

نام هفته	شبه روز	۱۴ شهریور	۱۳ مهر	۱۲ آبان	۱۱ آذر	۱۰ دی	۹ بهمن	۸ اسفند	۷ فروردین	۶ اردیبهشت	۵ خرداد	۴ تیر	۳ مرداد	۲ شهریور	۱ مهر	نام هفته	شبه روز
																نام هفته	شبه روز
۱شنبه	۱۶	۱۴	۱۳	۱۲	۱۱	۱۰	۹	۸	۷	۶	۵	۴	۳	۲	۱	۱شنبه	۱۶
۲شنبه	۱۷	۱۵	۱۴	۱۳	۱۲	۱۱	۱۰	۹	۸	۷	۶	۵	۴	۳	۲	۲شنبه	۱۷
۳شنبه	۱۸	۱۶	۱۵	۱۴	۱۳	۱۲	۱۱	۱۰	۹	۸	۷	۶	۵	۴	۳	۳شنبه	۱۸
۴شنبه	۱۹	۱۷	۱۶	۱۵	۱۴	۱۳	۱۲	۱۱	۱۰	۹	۸	۷	۶	۵	۴	۴شنبه	۱۹
۵شنبه	۲۰	۱۸	۱۷	۱۶	۱۵	۱۴	۱۳	۱۲	۱۱	۱۰	۹	۸	۷	۶	۵	۵شنبه	۲۰
جمعه	۲۱	۱۹	۱۸	۱۷	۱۶	۱۵	۱۴	۱۳	۱۲	۱۱	۱۰	۹	۸	۷	۶	جمعه	۲۱
شنبه	۲۲	۲۰	۱۹	۱۸	۱۷	۱۶	۱۵	۱۴	۱۳	۱۲	۱۱	۱۰	۹	۸	۷	شنبه	۲۲
۱شنبه	۲۳	۲۱	۲۰	۱۹	۱۸	۱۷	۱۶	۱۵	۱۴	۱۳	۱۲	۱۱	۱۰	۹	۸	۱شنبه	۲۳
۲شنبه	۲۴	۲۲	۲۱	۲۰	۱۹	۱۸	۱۷	۱۶	۱۵	۱۴	۱۳	۱۲	۱۱	۱۰	۹	۲شنبه	۲۴
۳شنبه	۲۵	۲۳	۲۲	۲۱	۲۰	۱۹	۱۸	۱۷	۱۶	۱۵	۱۴	۱۳	۱۲	۱۱	۱۰	۳شنبه	۲۵
۴شنبه	۲۶	۲۴	۲۳	۲۲	۲۱	۲۰	۱۹	۱۸	۱۷	۱۶	۱۵	۱۴	۱۳	۱۲	۱۱	۴شنبه	۲۶
۵شنبه	۲۷	۲۵	۲۴	۲۳	۲۲	۲۱	۲۰	۱۹	۱۸	۱۷	۱۶	۱۵	۱۴	۱۳	۱۲	۵شنبه	۲۷
جمعه	۲۸	۲۶	۲۵	۲۴	۲۳	۲۲	۲۱	۲۰	۱۹	۱۸	۱۷	۱۶	۱۵	۱۴	۱۳	جمعه	۲۸
شنبه	۲۹	۲۷	۲۶	۲۵	۲۴	۲۳	۲۲	۲۱	۲۰	۱۹	۱۸	۱۷	۱۶	۱۵	۱۴	شنبه	۲۹

نام هفته	شبه روز	۱۴ شهریور	۱۳ مهر	۱۲ آبان	۱۱ آذر	۱۰ دی	۹ بهمن	۸ اسفند	۷ فروردین	۶ اردیبهشت	۵ خرداد	۴ تیر	۳ مرداد	۲ شهریور	۱ مهر	نام هفته	شبه روز
																نام هفته	شبه روز
۱شنبه	۱	۲۹	۲۸	۲۷	۲۶	۲۵	۲۴	۲۳	۲۲	۲۱	۲۰	۱۹	۱۸	۱۷	۱۶	۱شنبه	۱
۲شنبه	۲	۳۰	۲۹	۲۸	۲۷	۲۶	۲۵	۲۴	۲۳	۲۲	۲۱	۲۰	۱۹	۱۸	۱۷	۲شنبه	۲
۳شنبه	۳	حوت 20:19	۳۰	۲۹	۲۸	۲۷	۲۶	۲۵	۲۴	۲۳	۲۲	۲۱	۲۰	۱۹	۱۸	۳شنبه	۳
۴شنبه	۴	۲	اسفند	۲۹	۲۸	۲۷	۲۶	۲۵	۲۴	۲۳	۲۲	۲۱	۲۰	۱۹	۱۸	۴شنبه	۴
۵شنبه	۵	۳	۲	اسفند	۲۹	۲۸	۲۷	۲۶	۲۵	۲۴	۲۳	۲۲	۲۱	۲۰	۱۹	۵شنبه	۵
۶شنبه	۶	۴	۳	۲	اسفند	۲۹	۲۸	۲۷	۲۶	۲۵	۲۴	۲۳	۲۲	۲۱	۲۰	۶شنبه	۶
جمعه	۷	۵	۴	۳	۲	اسفند	۲۹	۲۸	۲۷	۲۶	۲۵	۲۴	۲۳	۲۲	۲۱	جمعه	۷
شنبه	۸	۶	۵	۴	۳	۲	اسفند	۲۹	۲۸	۲۷	۲۶	۲۵	۲۴	۲۳	۲۲	شنبه	۸
۱شنبه	۹	۷	۶	۵	۴	۳	۲	اسفند	۲۹	۲۸	۲۷	۲۶	۲۵	۲۴	۲۳	۱شنبه	۹
۲شنبه	۱۰	۸	۷	۶	۵	۴	۳	۲	اسفند	۲۹	۲۸	۲۷	۲۶	۲۵	۲۴	۲شنبه	۱۰
۳شنبه	۱۱	۹	۸	۷	۶	۵	۴	۳	۲	اسفند	۲۹	۲۸	۲۷	۲۶	۲۵	۳شنبه	۱۱
۴شنبه	۱۲	۱۰	۹	۸	۷	۶	۵	۴	۳	۲	اسفند	۲۹	۲۸	۲۷	۲۶	۴شنبه	۱۲
۵شنبه	۱۳	۱۱	۱۰	۹	۸	۷	۶	۵	۴	۳	۲	اسفند	۲۹	۲۸	۲۷	۵شنبه	۱۳
جمعه	۱۴	۱۲	۱۱	۱۰	۹	۸	۷	۶	۵	۴	۳	۲	اسفند	۲۹	۲۸	جمعه	۱۴
شنبه	۱۵	۱۳	۱۲	۱۱	۱۰	۹	۸	۷	۶	۵	۴	۳	۲	اسفند	۲۹	شنبه	۱۵

نام هفتبه	ماه رجب ۱۴۳۹	برج حمل	۱۳۹۷ فروردین	۲۰۱۸ آوریل	قمر دربروج نجمی رصدی	شب
						روز
۲شنبه	۱۶	۱۳	۱۳	۲۰	میزان 02:47	۲
۳شنبه	۱۷	۱۴	۱۴	۲۱	میزان	۳
۴شنبه	۱۸	۱۵	۱۵	۲۲	عقرب 10:48 هبوط	۴
۵شنبه	۱۹	۱۶	۱۶	۲۳	عقرب هبوط	۵
جمعه	۲۰	۱۷	۱۷	۲۴	عقرب هبوط	۶
شنبه	۲۱	۱۸	۱۸	۲۵	قوس 21:57	۷
۱شنبه	۲۲	۱۹	۱۹	۲۶	قوس	۸
۲شنبه	۲۳	۲۰	۲۰	۲۷	جدی 10:46 وبال	۹
۳شنبه	۲۴	۲۱	۲۱	۲۸	جدی وبال	۱۰
۴شنبه	۲۵	۲۲	۲۲	۲۹	جدی وبال	۱۱
۵شنبه	۲۶	۲۳	۲۳	۳۰	دلو 22:34	۱۲
جمعه	۲۷	۲۴	۲۴	۳۱	دلو	۱۳
شنبه	۲۸	۲۵	۲۵	نیسان	حوت 07:15	۱۴
۱شنبه	۲۹	۲۶	۲۶	۲	حوت	۱۵
۲شنبه	۳۰	۲۷	۲۷	۳	حمل 12:39	۱۶

نام هفتبه	ماه رجب ۱۴۳۹	برج حوت	۱۳۹۶ اسفند	۲۰۱۸ مارس	قمر دربروج نجمی رصدی	شب
						روز
۱شنبه	۱	۲۸	۲۷	۵	حوت 22:48	۱۸
۲شنبه	۲	۲۹	۲۸	۶	حوت	۱۹
۳شنبه	۳	۳۰	۲۹	۷	حمل 04:55	۲۰
۴شنبه	۴	حمل 19:15	فروردین ۱۳۹۷	۸	حمل	۲۱
۵شنبه	۵	۲	۲	۹	ثور 09:17 شرف	۲۲
جمعه	۶	۳	۳	۱۰	ثور شرف	۲۳
شنبه	۷	۴	۴	۱۱	جوزا 12:40	۲۴
۱شنبه	۸	۵	۵	۱۲	جوزا	۲۵
۲شنبه	۹	۶	۶	۱۳	سرطان 15:31 بیت	۲۶
۳شنبه	۱۰	۷	۷	۱۴	سرطان بیت	۲۷
۴شنبه	۱۱	۸	۸	۱۵	اسد 18:16	۲۸
۵شنبه	۱۲ محدور	۹	۹	۱۶	اسد	۲۹
جمعه	۱۳	۱۰	۱۰	۱۷	اسد	۳۰
شنبه	۱۴	۱۱	۱۱	۱۸	سنبله 21:40	۳۱
۱شنبه	۱۵	۱۲	۱۲	۱۹	سنبله	۱۹

نام هفتیه	نام هفتیه	۱۴۳۹	۱۳۹۷	۲۰۱۸	قمر دربروج نجبی رصدی	شعب	
						روز	شعب
۳شنبه	۱	۲۸	۲۸	۱۷	عقرب	۲	۱۹
۴شنبه	۲	۲۹	۲۹	۱۸	عقرب	۳	۲۰
۵شنبه	۳	۳۰	۳۰	۱۹	قوس	۴	۲۱
جمعه	۴	۳۱	۳۱	۲۰	قوس	۵	۲۲
شنبه	۵	۱	۱	۲۱	جدی	۶	۲۳
۱شنبه	۶	۲	۲	۲۲	جدی	۷	۲۴
۲شنبه	۷	۳	۳	۲۳	جدی	۸	۲۵
۳شنبه	۸	۴	۴	۲۴	دلو	۹	۲۶
۴شنبه	۹	۵	۵	۲۵	دلو	۱۰	۲۷
۵شنبه	۱۰	۶	۶	۲۶	حوت	۱۱	۲۸
جمعه	۱۱	۷	۷	۲۷	حوت	۱۲	۲۹
شنبه	۱۲	۸	۸	۲۸	حوت	۱۳	۳۰
۱شنبه	۱۳	۹	۹	۲۹	حمل	۱۴	ایار
۲شنبه	۱۴	۱۰	۱۰	۳۰	حمل	۱۵	۲
۳شنبه	۱۵	۱۱	۱۱	۳۱	حمل	۱۶	۳

نام هفتیه	نام هفتیه	۱۴۳۹	۱۳۹۷	۲۰۱۸	قمر دربروج نجبی رصدی	شعب	
						روز	شعب
۳شنبه	۱	۲۸	۲۸	۱۷	حمل	۱۷	۴
۴شنبه	۲	۲۹	۲۹	۱۸	ثور	۱۸	۵
۵شنبه	۳	۳۰	۳۰	۱۹	ثور	۱۹	۶
جمعه	۴	۳۱	۳۱	۲۰	جوزا	۲۰	۷
شنبه	۵	۱	۱	۲۱	جوزا	۲۱	۸
۱شنبه	۶	۲	۲	۲۲	جوزا	۲۲	۹
۲شنبه	۷	۳	۳	۲۳	سرطان	۲۳	۱۰
۳شنبه	۸	۴	۴	۲۴	سرطان	۲۴	۱۱
۴شنبه	۹	۵	۵	۲۵	اسد	۲۵	۱۲
۵شنبه	۱۰	۶	۶	۲۶	اسد	۲۶	۱۳
جمعه	۱۱	۷	۷	۲۷	سنبله	۲۷	۱۴
شنبه	۱۲	۸	۸	۲۸	سنبله	۲۸	۱۵
۱شنبه	۱۳	۹	۹	۲۹	میزان	۲۹	۱۶
۲شنبه	۱۴	۱۰	۱۰	۳۰	میزان	۳۰	۱۷
۳شنبه	۱۵	۱۱	۱۱	۳۱	میزان	مه	۱۸

خسوف نیم سایه ای، و جزئی شب ۱۵ ذیقعدہ ۱۴۳۸

زمان وقوع خسوف: شب سه شنبه ۱۵ ذیقعدہ ۱۴۳۸ = ۱۷ اسد = شب ۱۷ امرداد

۱۳۹۶ = شب ۸ اوت

۲۰۱۷

محل وقوع خسوف:

اقیانوسیه و استرالیا،
آسیا (از شرق تا
غرب آسیا از جمله
خاورمیانه، حجاز و
ایران)، اروپا،
آفریقا، خسوف

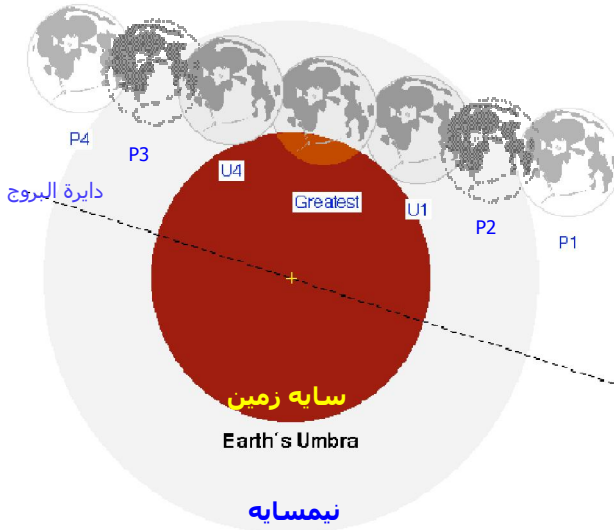

اتفاق افتاده و مرئی بوده و در این بلاد نماز آیات دارد.

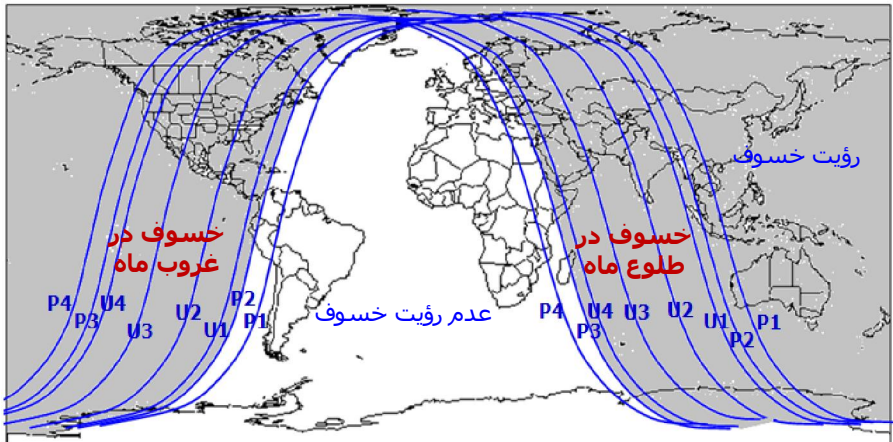

وقت نماز آیات

بنابر محاسبات در این خسوف؛ هم خسوف نیم سایه ای و هم خسوف جزئی قابل رؤیتند و در عبور نیم سایه ای تغییر رنگ محسوس است. اما در هر حال در قبل خسوف جزئی؛ ناظرین به قرص ماه نگاه کنند و اگر در رنگ ماه کدورت و تاری احساس کردند حکم ماه محسوف و خسوف نیم سایه ای را دارد و وقت نماز آیات شروع می شود.

شروع وقت نماز آیات از شروع خسوف نیم سایه ای می باشد و شروع نماز نباید تا میانه خسوف به تأخیر بیافتد. پایان وقت نماز آیات همان پایان وقت خسوف نیم سایه ای است.

در جدول بعد این مقادیر نشان داده شده است. وقت شروع نماز آیات در ستون شروع خسوف نیمسایه ای و شروع نماز نباید تا وقت مرکز گرفتگی یا میانه وقت خسوف به تأخیر بیافتد. شهرهایی که وقت میانه گرفتگی ندارند، مناطقی هستند که بعد از انجلاء و باز شدن خسوف و نیمه دوم گرفتگی را می بینند، و یا فقط نیمه اول گرفتگی را می بینند؛ فلذا میانه و بیشترین حد گرفتگی خسوف را ندارند و حکم این موارد انجام فوری نماز آیات است و فرصتی برای تأخیر ندارند. ستون پایان خسوف نیمسایه ای پایان وقت نماز آیات است.



ساعات خسوف در هشت بهشت (به وقت منطقه ای LMT)

نام بلد	شروع خسوف نیم سایه ای (P2)	شروع خسوف جزئی (U1)	میانہ گرفتگی	پایان خسوف جزئی (U4)	پایان خسوف نیم سایه ای (P3)
مکہ مکرمہ	19:52	20:23	21:22	22:18	22:49
مدینہ منورہ	19:52	20:23	21:22	22:18	22:49
نجف اشرف	19:52	20:23	21:22	22:18	22:49
کربلای معلّٰی	19:52	20:23	21:22	22:18	22:49
کاظمین شریفین	19:52	20:23	21:22	22:18	22:49
مشهد مقدس	20:22	20:53	21:52	22:48	23:19
سامرای غریب	19:52	20:23	21:22	22:18	22:49
بیت المقدس	18:52	19:23	20:22	21:18	21:49

ساعات خسوف در سرزمینهای اسلام (به وقت منطقه ای LMT)

نام بلد	شروع خسوف نیم سایه ای (P2)	شروع خسوف جزئی (U1)	میانہ گرفتگی	پایان خسوف جزئی (U4)	پایان خسوف نیم سایه ای (P3)
هند دہلی نو	22:22	22:53	23:52	00:48	01:19
پاکستان- ترکمنستان- ازبکستان- تاجیکستان- عرب قزاقستان (ساگیز)	21:52	22:23	23:22	00:18	00:49
افغانستان	21:22	21:53	22:52	23:48	24:19
عمان- امارات- آذربایجان- ارمنستان- نخجوان- گرجستان	20:52	21:23	22:22	23:18	23:49
ایران	20:22	20:53	21:52	22:48	23:19
حجاز (عربستان)- عراق- بحرین- کویت - قطر - یمن	19:52	20:23	21:22	22:18	22:49
ترکیہ- قبرس- سوریه- لبنان- فلسطین- اردن- مصر	18:52	19:23	20:22	21:18	21:49
Benghazi, Libya لیبی	-----	19:28 طلوع قمر	20:22	21:18	21:49
الجزایر Algiers	-----	-----	19:46 طلوع قمر	20:18	20:49
تونس	-----	19:17 طلوع قمر	19:22	20:18	20:49
رباط - مراکش	-----	-----	-----	20:22 طلوع قمر	20:49

ساعات خسوف در مساکن مسلمانان (به وقت منطقه ای LMT)

نام بلد	شروع خسوف نیمسabah P2	شروع خسوف جزئی (U1)	میانه گرفتگی	پایان خسوف جزئی (U4)	پایان خسوف نیمسabah P3
شرق استرالیا(سیدنی)- تاسمانیا- گینه نو	02:52	03:23	04:22	05:18	05:49
استرالیای مرکزی (آدلاید - داروین)	02:22	02:53	03:52	04:48	05:19
ژاپن- کره شمالی و جنوبی- شرق اندونزی(دیلی) - شرق روسیه(Yakutsk)	01:52	02:23	03:22	04:18	04:49
غرب استرالیا(پرت)- چین- ماکائو- هنگ کنگ- مغولستان-برونئی- فیلیپین- مالزی- تایوان- روسیه(بایکال)	00:52	01:23	02:22	03:18	03:49
غرب اندونزی- تایلند- لانوس- کامبوج- ویتنام- روسیه (Novosibirsk)	23:52	00:23	01:22	02:18	02:49
برمه (میانمار) - جزایر کوکوس	23:22	23:53	00:52	01:48	02:19
بنگلادش- بوتان- قرقیزستان - نیمه شرقی قزاقستان (آستانه)- روسیه (Omsk)	22:52	23:23	00:22	01:18	01:49
نیپال	22:37	23:08	00:07	01:13	01:34
غرب قزاقستان (ساگیز)-مالدیو- روسیه (Pern)	21:52	22:23	23:22	00:18	00:49
روسیه (Ishevsk) - روسیه (Samara)	20:52	21:23	22:22	23:18	23:49
اریتره - جیبوتی- اتیوپی- سودان - سومالی- کنیا - اوگاندا - ماداگاسکار- قمر-تانزانیا	19:52	20:23	21:22	22:18	22:49
مسکو	20:17 طلوع قمر	20:23	21:22	22:18	22:49
رواندا-شرق کنگو-مالاوی-زامبیا- موزامبیک-زیمبابوه-بوتسوانا- آفریقای جنوبی- برونئی-لسوتو- سوازیلند	18:52	19:23	20:22	21:18	21:49
آتن - یونان	-----	-----	20:23 طلوع قمر	21:18	21:49
Kiev, Ukraine اوکراین	-----	-----	20:26 طلوع قمر	21:18	21:49

نام بلد	شروع خسوف نیمسابه P2	شروع خسوف جزئی (U1)	میانه گرفتگی	پایان خسوف جزئی (U4)	پایان خسوف نیمسابه P3
Bucharest, Romania رومانی	----	----	20:28 طلوع قمر	21:18	21:49
Stockholm, Sweden سوئد	----	----	20:53 طلوع قمر	21:18	21:49
Berlin, Germany برلین	----	----	----- طلوع قمر	20:43 طلوع قمر	20:49
Paris, France پاریس	----	----	20:17 طلوع قمر	20:18	20:49
Rome, Italy رم	----	-----	----- طلوع قمر	20:18 طلوع قمر	20:49
Tirane, Albania تیرانا	----	----	19:46 طلوع قمر	20:18	20:49
Sarajevo, Bosnia سارایوو	----	----	19:58 طلوع قمر	20:18	20:49
Zagreb, Croatia کرواسی	----	----	20:13 طلوع قمر	20:18	20:49
Bern, Switzerland سوئیس	----	----	20:13 طلوع قمر	20:18	20:49
Madrid, Spain مادرید	----	----	----- طلوع قمر	20:21 طلوع قمر	20:49
Abuja, Nigeria نیجریه	----	18:48 طلوع قمر	19:22	20:18	20:49
Paraku, Benin بنین	----	19:09 طلوع قمر	19:22	20:18	20:49
London, England لندن	----	----	----- طلوع قمر	19:35 طلوع قمر	19:49
Gao, Mali مالی	----	----	18:28 طلوع قمر	19:18	19:49
Nouakchott, Mauritania موریتانی	----	----	----- طلوع قمر	19:36 طلوع قمر	19:49
Dakar, Senegal سنگال	----	----	----- طلوع قمر	19:38 طلوع قمر	19:49

کسوف (خورشید گرفتگی) حلقوی، کلی و جزئی ۲۹ ذیقعده ۱۴۳۸

در مکه مکرمه، خاورمیانه و ایران اتفاق نمی افتد ولذا برای این نواحی نماز آیات ندارد

زمان وقوع: شب سه شنبه ۲۹ ذیقعده ۱۴۳۸ به وقت مکه مکرمه = شب ۳۱

اسد = ۳۱ امرداد ۱۳۹۶ = ۲۲ اوت ۲۰۱۷

محل وقوع: شرق روسیه، آمریکای شمالی (کانادا، ایالات متحده، مکزیک و آمریکای لاتین)، تا پرو و شمال برزیل، اقیانوس اطلس تا سواحل غرب آفریقا تا اسپانیا و انگلیس.

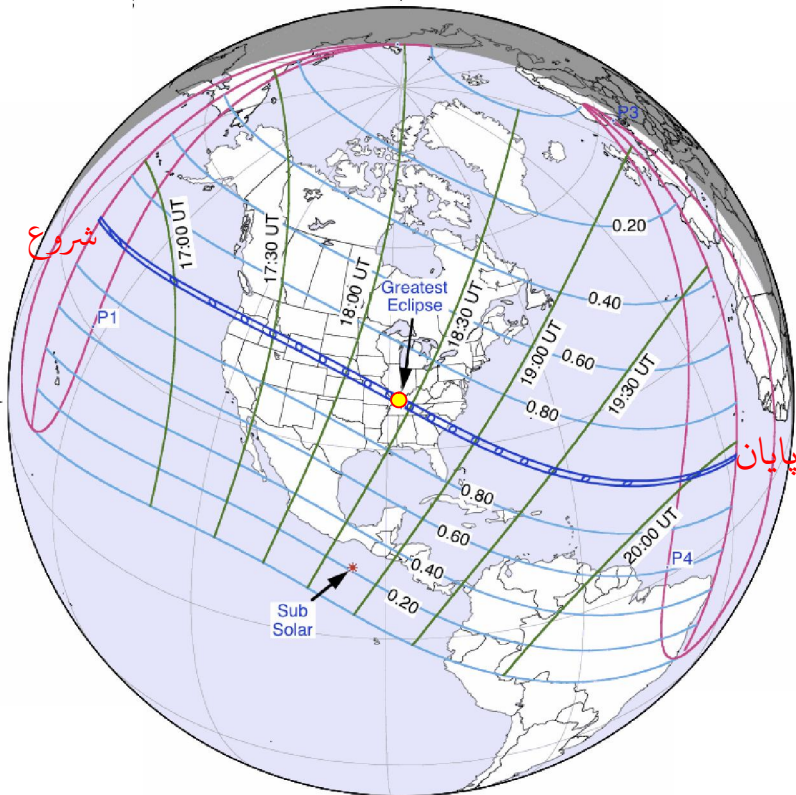

وقت نماز آیات

شروع وقت نماز آیات از شروع گرفتگی می باشد و شروع نماز نباید تا بیشترین گرفتگی به تأخیر بیافتد. پایان وقت نماز آیات همان پایان وقت گرفتگی است.

مشخصات کسوف در مساکن مسلمانان (به وقت منطقه ای LMT)

نام شهر	شروع گرفتگی	ارتفاع شمس	بیشترین گرفتگی	ارتفاع شمس	سمت شمس	پایان گرفتگی	ارتفاع شمس	نسبت قطر سایه ماه به قطر شمس	بیشترین سطح گرفتگی
Ottawa کانادا , canada	12:17	56	13:35	51	217	14:48	42	0.685	61.1%
Quebec کانادا , canada	12:26	54	13:39	48	223	14:49	38	0.612	52.2%
New York امریکا	12:23	61	13:44	53	226	15:00	41	0.77	71.6%
Washington امریکا	12:17	63	13:42	56	223	15:01	44	0.845	81.1%
Los Angeles امریکا	08:05	33	09:21	48	113	10:44	63	0.694	62.2%
Leon, MEXICO مکزیک	10:51	60	12:10	17	133	13:29	77	0.401	28.8%
Puebla, MEXICO مکزیک	11:04	67	12:23	82	157	13:41	73	0.381	26.8%
San Jose, COSTA RICA کاستاریکا	12:04	83	13:17	66	277	14:22	50	0.338	22.6%
Managua, NICARAGUA نیکاراگوئه	11:52	89	13:08	70	271	14:17	53	0.364	25.0%
Port-au-Prince, HAITI هائیتی	13:59	73	15:25	53	265	16:40	35	0.751	69.2%
Buenos Aires, ARGENTINA آرژانتین	09:31	34	10:53	50	057	12:22	62	0.729	65.7%
Brasilia, BRAZIL برزیل	10:24	60	11:37	76	059	12:51	80	0.273	16.4%
London, UK انگلیس	18:40	04	19:04	00	289	19:04	00	0.104	04.0%
Nouakchott, MAURITANIA موریتانی	18:58	06	19:23	00	283	19:23	00	0.425	31.1%
Marrakech, MOROCCO مراکش	18:50	03	19:06	00	284	19:06	00	0.223	12.3%

خسوف نیم سایه ای، کلی و جزئی ۱۴ جمادی الاولی ۱۴۳۹

زمان وقوع خسوف: جمعه ۱۴ جمادی الاولی ۱۴۳۹ = ۱۱ دلو = ۱۱ بهمن ۱۳۹۶ = ۳۱ ژانویه ۲۰۱۸

محل وقوع خسوف:
اقیانوسیه و استرالیا،
آسیا (از شرق تا غرب
آسیا از جمله خاورمیانه،
حجاز و ایران)، تا
دریای سرخ، شرق
اروپا تا رومانی و نروژ،
آمریکای شمالی تا
شمال کلمبیا، خسوف

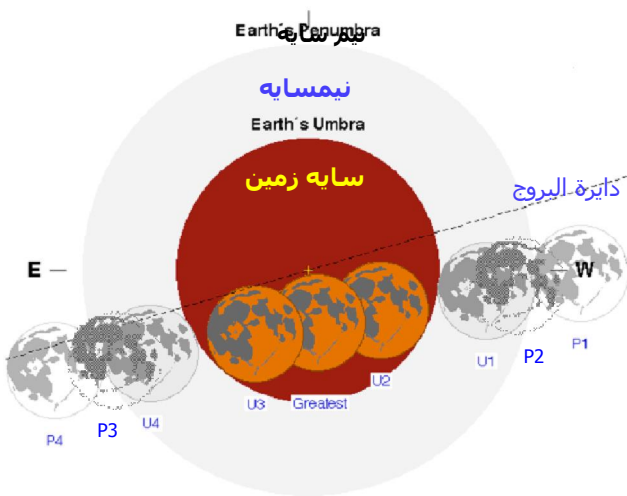

اتفاق افتاده و مرئی بوده و در این بلاد نماز آیات دارد.

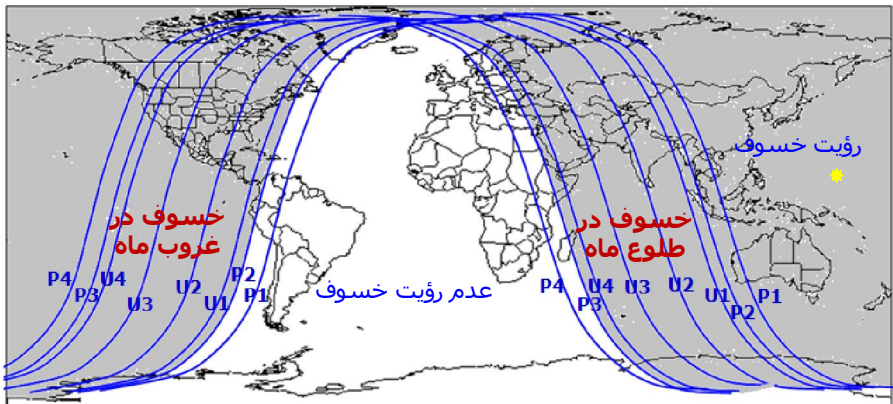

وقت نماز آیات

بنابر محاسبات در این خسوف؛ هم خسوف نیم سایه ای و هم خسوف جزئی و کلی قابل رؤیتند و در عبور نیم سایه ای تغییر رنگ محسوس است. اما در هر حال در قبل خسوف جزئی؛ ناظرین به قرص ماه نگاه کنند و اگر در رنگ ماه کدورت و تاری احساس کردند حکم ماه مخسوف و خسوف نیم سایه ای را دارد و وقت نماز آیات شروع می شود.

شروع وقت نماز آیات از شروع خسوف نیم سایه ای می باشد و شروع نماز نباید تا میانه خسوف به تأخیر بیافتد. **پایان وقت نماز آیات همان پایان وقت خسوف نیم سایه ای است.**

ساعات خسوف در هشت بهشت (به وقت منطقه ای LMT)

نام بلد	شروع خسوف نیم سایه ای (P2)	شروع خسوف جزئی (U1)	شروع خسوف کلی (U2)	میانگین گرفتگی	پایان خسوف کلی (U3)	پایان خسوف جزئی (U4)	پایان خسوف نیم سایه ای (P3)
مکه مکرمه	-----	-----	-----	-----	-----	18:16 طلوع ماه	18:30
مدینه منوره	-----	-----	-----	-----	-----	18:12 طلوع ماه	18:30
نجف اشرف	-----	-----	-----	-----	17:36 طلوع ماه	18:11	18:30
کربلای معلی	-----	-----	-----	-----	17:40 طلوع ماه	18:11	18:30
کاظمین شریفین	-----	-----	-----	-----	17:37 طلوع ماه	18:11	18:30
مشهد مقدس	-----	-----	16:58 طلوع ماه	17:01	17:37	18:41	19:00
سامرای غریب	-----	-----	-----	-----	17:34 طلوع ماه	18:11	18:30
بیت المقدس	-----	-----	-----	-----	-----	17:19 طلوع ماه	17:30

ساعات خسوف در سرزمینهای اسلام (به وقت منطقه ای LMT)

نام بلد	شروع خسوف نیم سابه ای (P2)	شروع خسوف جزئی (U1)	شروع خسوف کلی (U2)	میانه گرفتگی	پایان خسوف کلی (U3)	پایان خسوف جزئی (U4)	پایان خسوف نیم سابه ای (P3)
تهران	-----	-----	-----	17:29 طلوع ماه	17:37	18:41	19:00
قم	-----	-----	-----	17:33 طلوع ماه	17:37	18:41	19:00
اصفهان	-----	-----	-----	17:34 طلوع ماه	17:37	18:41	19:00
یزد	-----	-----	-----	17:24 طلوع ماه	17:37	18:41	19:00
تبریز	-----	-----	-----	-----	17:46 طلوع ماه	18:41	19:00
شیراز	-----	-----	-----	17:35 طلوع ماه	17:37	18:41	19:00
اهواز	-----	-----	-----	-----	17:49 طلوع ماه	18:41	19:00
زاهدان	-----	-----	-----	17:01 طلوع ماه	17:37	18:41	19:00
کرمانشاه	-----	-----	-----	-----	17:50 طلوع ماه	18:41	19:00
همدان	-----	-----	-----	-----	17:50 طلوع ماه	18:41	19:00
سنندج	-----	-----	-----	-----	17:48 طلوع ماه	18:41	19:00
بندر عباس	-----	-----	-----	17:24 طلوع ماه	17:37	18:41	19:00
بغداد	-----	-----	-----	-----	17:37 طلوع ماه	18:11	18:30
ریاض	-----	-----	-----	-----	17:38 طلوع ماه	18:11	18:30
صنعا	-----	-----	-----	-----	18:02 طلوع ماه	18:11	18:30
عدن	-----	-----	-----	-----	18:01 طلوع ماه	18:11	18:30
المنامة	-----	-----	-----	-----	17:19 طلوع ماه	18:11	18:30
الکویت	-----	-----	-----	-----	17:25 طلوع ماه	18:11	18:30
دوحة	-----	-----	-----	-----	17:17 طلوع ماه	18:11	18:30
ابوظبی	-----	-----	-----	18:06 طلوع ماه	19:37	19:11	19:30

نام بلد	شروع خسوف نیم سابه ای (P2)	شروع خسوف جزئی (U1)	شروع خسوف کلی (U2)	میانگه گرفتگی	پایان خسوف کلی (U3)	پایان خسوف جزئی (U4)	پایان خسوف نیم سابه ای (P3)
مسقط	-----	-----	-----	17:50 طلوع ماه	19:37	19:11	19:30
کابل	-----	17:16 طلوع ماه	17:22	18:01	18:37	19:41	20:00
اسلام آباد	-----	17:32 طلوع ماه	17:52	18:31	20:37	20:11	20:30
دهلی، New Delhi	-----	17:54 طلوع ماه	18:22	19:01	21:07	20:41	21:00
عشق آباد Ashkhabad	-----	-----	18:25 طلوع ماه	18:31	20:37	20:11	20:30
دوشنبه	-----	17:40 طلوع ماه	17:52	18:31	20:37	20:11	20:30
تاشکند Taskent	-----	17:32 طلوع ماه	17:52	18:31	20:37	20:11	20:30
باکو	-----	-----	-----	17:56 طلوع ماه	19:37	19:11	19:30
بیروت	-----	-----	-----	-----	-----	17:09 طلوع ماه	17:30
دمشق	-----	-----	-----	-----	-----	17:07 طلوع ماه	17:30
آنکارا	-----	-----	-----	-----	-----	17:08 طلوع ماه	17:30
عمان	-----	-----	-----	-----	-----	17:11 طلوع ماه	17:30

ساعات خسوف در مساکن مسلمانان (به وقت منطقه ای LMT)

نام بلد	شروع خسوف نیمسابه P2	شروع خسوف جزئی (U1)	شروع خسوف کلی (U2)	میانگه گرفتگی	پایان خسوف کلی (U3)	پایان خسوف جزئی (U4)	پایان خسوف نیمسابه P3
مسکو Moscow	-----	-----	-----	17:50 طلوع ماه	17:07	18:11	18:30
Kiev اوکراین	-----	-----	-----	-----	16:50 طلوع ماه	17:11	17:30
Bucharest رومانی	-----	-----	-----	-----	-----	16:26 طلوع ماه	17:30
Stockholm, Sweden	-----	-----	-----	-----	-----	16:06 طلوع ماه	16:30
Warszawa, Poland ورشو	-----	-----	-----	-----	-----	16:23 طلوع ماه	16:30

نام بلد	شروع خسوف نیمسایه P2	شروع خسوف جزئی (U1)	شروع خسوف کلی (U2)	میانه گرفتگی	پایان خسوف کلی (U3)	پایان خسوف جزئی (U4)	پایان خسوف نیمسایه P3
شرق استرالیا (سیدنی) - تاسمانیا - گینه نو - میکرونزی - گوام - شرق روسیه (Vladivostok)	21:28	21:48	22:52	23:31	00:07	01:11	01:30
استرالیا مرکزی (آدلاید - داروین)	20:58	21:18	22:22	23:01	23:37	00:41	01:00
ژاپن - کره شمالی و جنوبی - شرق اندونزی (دیلی) - شرق روسیه (Yakutsk)	20:28	20:48	21:52	22:31	23:07	00:11	00:30
غرب استرالیا (پرت) - پکن - ماکائو - هنگ کنگ - مغولستان - برونئی - فیلیپین - مالزی - تایوان - روسیه (بایکال)	19:28	19:48	20:52	21:31	22:07	23:11	23:30
Quebec کبک (کانادا)	06:28	06:48	07:52	-----	07:53 غروب ماه	-----	-----
Mexico City	06:28	06:48	07:52	-----	08:06 غروب ماه	-----	-----
نیویورک New York	06:28	06:48	07:52 غروب ماه	-----	-----	-----	-----
دالاس	05:28	05:48	06:52	07:31	08:07	08:13 غروب ماه	-----
Los Angeles	04:28	04:48	05:52	06:31	07:07	07:44 غروب ماه	-----
Vancouver کانادا	04:28	04:48	05:52	06:31	07:07	08:11	08:30

❖ این خلاصه مطالب خسوف و کسوف برحسب نیاز مبحث این تقویم است،
تفصیل کامل خسوف و کسوف در رساله مستقلی (وقایع فلکی خاص) منتشر شده است:

<http://aelaa.net/Tal/Fa/viewtopic.php?f=52&t=34&start=50>

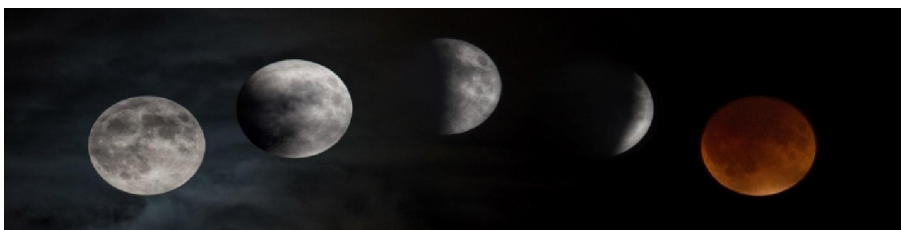

دلالت فلکی بر احوال تن و روان و کاربرد آن در سلامت انسان

❖ وضعیت کواکب و بروج؛ دلالات مختلفی بر سلامتی جسم و روان دارند که برای اختیار انجام يك امر طبي؛ باید شرایط مختلف آنها را در نظر گرفت چنانچه برای برخی امور طبي در اختیارات این سالنامه ذکر می شود.

❖ هر يك از این وضعیتها و حالات کواکب؛ در مدت وقوعشان زمینه و بسترهایی برای حوادث و امور مختلف عالم را دلالت دارند برخی بلند مدت از چند هزارسال (مانند دلالات حرکت نقطه اعتدال در صور فلکی) و برخی دوره های چند قرن تا چند ساله و چند روزه و چند ساعته (مانند دوره های فرداریه، سیر کواکب در بروج، تراجع، اتصالات و ...) این زمینه ها به صورت کلی برقرار است و با وقوع اتصالات و ارتباطات سایر کواکب و به نسبت طالع تولد شخص قوت و ضعف پیدا می کنند.

❖ فرد آگاه با اطلاع از این ساعت فلکی، بسترها و زمینه ها را مطلع شده و با آمادگی و تدبیر لازم؛ با آن روبرو می شود خصوصا اگر در موارد مذکور وضعیت خاصی داشته باشد و ضعفها را مواظبت نموده و نقاط قوت را بهره برداری می نماید.

❖ برای راهنمای تدبیر و علاج عوارض این هنگامها به راه آسمان ۱۰۷ = تدبیر عوارض فلکی در پایگاه اینترنتی علوم نجوم کهن و اسلامی بنیاد حیات اعلی مراجعه نمایید. (تدبیر اختیارات، تعویذات، صدقات، متعلقات، احوالات)

www.nojum.Aelaa.net

هنگام شناسی طبی انسان: قوا و غرایز و اندام و بیماریهای تن و روان ارتباط احوال و اتصالات کوکب با سلامتی و بهداشت آدمی

این بخش جهت مراقبتهای طبی بیماران مزمن و نیز کادر پزشکی مراکز طبی ارائه می شود، تا بتواند به کمک دانشمندان علوم تقویم و نجوم و تنجیم؛ تواریخ دارای زمینه بحران برای هر یک از اعضای بدن و بیماریهای آنرا بشناسند، و بتوانند از نظر کلینیکی پیش بینی های لازم را نموده، و مانع از بروز بحران شده، و در تواریخ یاد شده مربوط به هر عضو و هر بیماری؛ آمادگیهایی لازم مراقبتی و طبی را تدارک ببینند، و با داشتن رویکرد مناسب در امر طبابت یا پرستاری موفقتر باشند.

دانش تنجیم طبی اگرچه اساساً میراث علوم انبیاء و اوصیاء الهی علیهم السلام بوده و تنها توسط نوابغ حکماء و اطبای کهن و اسلامی بکار گرفته می شده، اما در دهه های اخیر پیشتر از آن اطبای پزشکی رایج (نه دنباله روان بعد چهل سال آن) به هنگام شناسی طبی توجه خاصی پیدا کرده، و در مراکز درمانی پیشرفته و نامدار جهان (Mayo Clinic امریکا) بکارگیری این دانش در برنامه های درمانی؛ بلکه تنظیم اقدامات طبی بر اساس آنرا آغاز کرده اند، البته آنچه فعلاً



در آن جا از این دانش کهن بکار گرفته می شود؛ بخشی- از ابتدائی ترین قواعد این دانش کهن است، و آنچه در این تقویم ارائه می شود، دهها برابر وسیعتر و عمیقتر و مفصلتر است.

هنگام شناسی طبی انرژی - قدرت - نیرو - اراده و نشاط تن و روان

اوقات مستعد توانایی تسلط بر خویشتن و پشتکار و روابط نیکو با والدین

دلیل فلکی: اتصال سعد شمس با زحل

دلالت نجومی: این هنگام دلالت دارد بر: فراهم شدن توانایی تسلط بر خویشتن و پشتکار و جدیت و زیرکی و احساس و وظیفه، که به موفقیت شخص کمک می نماید، موجب تحقق موفقیت‌هایی در محیط شغلی و روابط نیکو با والدین می شود.

وقایع نجومی طبی	شروع اتصال تاریخ ساعت	لحظه دقیق تاریخ ساعت	نهایت انصراف تاریخ ساعت	هنگام شناسی
شمس تسدیس زحل	۸ اسد - ۱۹:۳۸	۲۳ اسد - ۰۰:۰۶	۷ سنبله - ۱۱:۳۱	هـ ۸۸ - ج ۷,۱
شمس تسدیس زحل	۲۵ حمل - ۰۶:۳۳	۹ ثور - ۱۳:۰۳	۲۴ ثور - ۱۳:۵۰	هـ ۸۸ - ج ۷,۱

اوقات مستعد تعادل شخصیت، پیدایش انگیزه و خودجوشی

دلیل فلکی: اتصال سعد قمر با شمس

دلالت نجومی: این هنگام کمک می کند به متانت و تعادل شخصیت و اعتماد به نفس و موفقیت روابط عاطفی و دلالت دارد بر زمینه مثبت برای نشاط و پویایی و پیدایش انگیزه و خودجوشی در این هنگام، بطور کلی شرایط مناسبی است، ولی اگر اقدام و تصمیم در این وقت دقیق نباشد، پایداری و قوت آن معلوم نیست.

وقایع نجومی طبی	شروع اتصال تاریخ ساعت	لحظه دقیق تاریخ ساعت	نهایت انصراف تاریخ ساعت	هنگام شناسی
شمس تسدیس قمر	۸ جوزا - ۰۳:۱۸	۹ جوزا - ۰۶:۱۷	۱۰ جوزا - ۱۰:۳۳	هـ ۱ - ج ۲,۱
شمس تثلیث قمر	۱۳ جوزا - ۲۲:۰۸	۱۴ جوزا - ۰۵:۳۳	۱۵ جوزا - ۱۳:۴۱	هـ ۱ - ج ۲,۱
شمس تثلیث قمر	۲۳ جوزا - ۱۸:۰۹	۲۵ جوزا - ۰۱:۵۲	۲۶ جوزا - ۰۸:۴۴	هـ ۱ - ج ۲,۱
شمس تسدیس قمر	۲۹ جوزا - ۱۹:۱۱	۳۰ جوزا - ۲۳:۴۲	۳۱ جوزا - ۰۱:۱۲	هـ ۱ - ج ۲,۱
شمس تسدیس قمر	۶ سرطان - ۱۱:۵۹	۷ سرطان - ۱۶:۰۳	۹ سرطان - ۲۱:۲۰	هـ ۱ - ج ۲,۱
شمس تثلیث قمر	۱۱ سرطان - ۱۱:۲۴	۱۲ سرطان - ۱۹:۴۵	۱۴ سرطان - ۰۴:۳۴	هـ ۱ - ج ۲,۱

۲,۱ ج - ۱	۲۴ سرطان - ۱۷:۵۲	۲۳ سرطان - ۱۲:۳۶	۲۲ سرطان - ۰۶:۰۷	شمس تثلیث قمر
۲,۱ ج - ۱	۲۹ سرطان - ۰۷:۱۰	۲۸ سرطان - ۰۴:۵۵	۲۷ سرطان - ۰۲:۰۴	شمس تسدیس قمر
۲,۱ ج - ۱	۷ اسد - ۱۰:۴۲	۶ اسد - ۰۴:۰۸	۵ اسد - ۲۲:۴۲	شمس تسدیس قمر
۲,۱ ج - ۱	۱۲ اسد - ۲۰:۴۲	۱۱ اسد - ۱۱:۴۴	۱۰ اسد - ۰۲:۵۰	شمس تثلیث قمر
۲,۱ ج - ۱	۲۳ اسد - ۰۰:۳۷	۲۲ اسد - ۲۰:۳۶	۲۰ اسد - ۱۵:۳۸	شمس تثلیث قمر
۲,۱ ج - ۱	۲۷ اسد - ۱۳:۵۰	۲۶ اسد - ۱۰:۱۳	۲۵ اسد - ۰۷:۲۴	شمس تسدیس قمر
۲,۱ ج - ۱	۶ سنبله - ۰۲:۳۷	۵ سنبله - ۱۸:۴۷	۳ سنبله - ۱۱:۵۶	شمس تسدیس قمر
۲,۱ ج - ۱	۱۱ سنبله - ۱۳:۲۴	۱۰ سنبله - ۰۵:۰۶	۹ سنبله - ۲۰:۱۱	شمس تثلیث قمر
۲,۱ ج - ۱	۲۱ سنبله - ۰۶:۱۱	۲۰ سنبله - ۰۲:۵۳	۱۹ سنبله - ۲۳:۳۳	شمس تثلیث قمر
۲,۱ ج - ۱	۲۶ سنبله - ۱۹:۳۳	۲۴ سنبله - ۱۵:۵۹	۲۳ سنبله - ۱۲:۳۹	شمس تسدیس قمر
۲,۱ ج - ۱	۱۰ میزان - ۰۶:۲۴	۹ میزان - ۲۳:۰۶	۷ میزان - ۱۴:۴۸	شمس تثلیث قمر
۲,۱ ج - ۱	۱۹ میزان - ۱۳:۰۴	۱۸ میزان - ۰۹:۰۸	۱۷ میزان - ۰۶:۲۶	شمس تثلیث قمر
۲,۱ ج - ۱	۵ میزان - ۲۰:۴۷	۲ میزان - ۱۱:۵۷	۲ میزان - ۰۳:۴۷	شمس تسدیس قمر
۲,۱ ج - ۱	۲۴ میزان - ۰۴:۳۳	۲۳ میزان - ۲۳:۳۳	۲۲ میزان - ۱۹:۱۴	شمس تسدیس قمر
۲,۱ ج - ۱	۴ عقرب - ۱۶:۲۴	۳ عقرب - ۰۷:۰۸	۲ عقرب - ۲۳:۰۰	شمس تسدیس قمر
۲,۱ ج - ۱	۱۰ عقرب - ۲۳:۱۶	۸ عقرب - ۱۶:۲۴	۷ عقرب - ۰۹:۲۳	شمس تثلیث قمر
۲,۱ ج - ۱	۱۹ عقرب - ۱۹:۴۰	۱۷ عقرب - ۱۶:۳۳	۱۶ عقرب - ۱۴:۰۶	شمس تثلیث قمر
۲,۱ ج - ۱	۲۳ عقرب - ۱۶:۱۱	۲۲ عقرب - ۰۹:۵۵	۲۱ عقرب - ۰۴:۲۱	شمس تسدیس قمر
۲,۱ ج - ۱	۴ قوس - ۱۱:۵۹	۳ قوس - ۰۲:۰۴	۲ قوس - ۱۷:۴۴	شمس تسدیس قمر
۲,۱ ج - ۱	۹ قوس - ۱۲:۲۷	۸ قوس - ۰۸:۲۱	۷ قوس - ۰۲:۵۲	شمس تثلیث قمر
۲,۱ ج - ۱	۱۸ قوس - ۰۶:۰۰	۱۷ قوس - ۰۲:۱۴	۱۶ قوس - ۲۳:۲۸	شمس تثلیث قمر
۲,۱ ج - ۱	۲۳ قوس - ۰۷:۱۹	۲۲ قوس - ۲۳:۲۸	۲۰ قوس - ۱۶:۴۶	شمس تسدیس قمر
۲,۱ ج - ۱	۴ جدی - ۰۵:۴۱	۳ جدی - ۲۱:۵۵	۱ جدی - ۱۳:۱۸	شمس تسدیس قمر
۲,۱ ج - ۱	۹ جدی - ۰۰:۴۲	۸ جدی - ۲۱:۴۶	۶ جدی - ۱۷:۴۲	شمس تثلیث قمر
۲,۱ ج - ۱	۱۸ جدی - ۱۹:۳۵	۱۶ جدی - ۱۴:۳۹	۱۵ جدی - ۱۱:۰۴	شمس تثلیث قمر
۲,۱ ج - ۱	۲۳ جدی - ۰۱:۳۸	۲۱ جدی - ۱۶:۴۰	۲۰ جدی - ۰۸:۲۴	شمس تسدیس قمر
۲,۱ ج - ۱	۵ دلو - ۲۰:۰۸	۳ دلو - ۱۳:۵۴	۲ دلو - ۰۶:۴۵	شمس تسدیس قمر
۲,۱ ج - ۱	۹ دلو - ۱۱:۱۲	۸ دلو - ۰۸:۴۴	۷ دلو - ۰۵:۳۰	شمس تثلیث قمر
۲,۱ ج - ۱	۱۸ دلو - ۱۱:۳۷	۱۷ دلو - ۰۵:۳۵	۱۶ دلو - ۰۰:۴۸	شمس تثلیث قمر
۲,۱ ج - ۱	۲۴ دلو - ۲۱:۳۵	۲۲ دلو - ۱۲:۱۴	۲۱ دلو - ۰۲:۱۲	شمس تسدیس قمر
۲,۱ ج - ۱	۴ حوت - ۰۷:۰۲	۳ حوت - ۰۲:۱۶	۲ حوت - ۲۰:۴۸	شمس تسدیس قمر
۲,۱ ج - ۱	۹ حوت - ۲۰:۱۷	۷ حوت - ۱۷:۳۹	۶ حوت - ۱۴:۳۹	شمس تثلیث قمر
۲,۱ ج - ۱	۱۸ حوت - ۰۵:۵۳	۱۷ حوت - ۲۳:۲۷	۱۵ حوت - ۱۶:۱۲	شمس تثلیث قمر
۲,۱ ج - ۱	۲۳ حوت - ۱۷:۴۴	۲۲ حوت - ۰۸:۴۲	۲۱ حوت - ۲۳:۲۵	شمس تسدیس قمر
۲,۱ ج - ۱	۳ حمل - ۱۵:۰۴	۲ حمل - ۱۱:۲۱	۱ حمل - ۰۷:۲۰	شمس تسدیس قمر
۲,۱ ج - ۱	۸ حمل - ۰۴:۲۹	۷ حمل - ۰۱:۱۲	۶ حمل - ۲۱:۵۶	شمس تثلیث قمر
۲,۱ ج - ۱	۱۸ حمل - ۰۱:۰۸	۱۶ حمل - ۱۶:۳۱	۱۵ حمل - ۰۸:۴۶	شمس تثلیث قمر
۲,۱ ج - ۱	۲۳ حمل - ۱۱:۵۹	۲۲ حمل - ۰۴:۱۰	۲۱ حمل - ۱۹:۲۸	شمس تسدیس قمر
۲,۱ ج - ۱	۲ ثور - ۲۱:۳۴	۲۱ حمل - ۱۸:۱۵	۲۰ حمل - ۱۵:۱۲	شمس تسدیس قمر
۲,۱ ج - ۱	۶ ثور - ۱۳:۳۰	۵ ثور - ۰۸:۱۶	۴ ثور - ۰۴:۲۳	شمس تثلیث قمر
۲,۱ ج - ۱	۱۷ ثور - ۲۰:۰۴	۱۵ ثور - ۱۰:۵۳	۱۴ ثور - ۰۲:۰۰	شمس تثلیث قمر
۲,۱ ج - ۱	۲۲ ثور - ۰۳:۰۷	۲۱ ثور - ۲۰:۵۸	۱۹ ثور - ۱۳:۳۴	شمس تسدیس قمر

اوقات مستعد افزایش اعتماد به نفس و شجاعت و فعالیت و تأثیرگذاری در مدیریت

دلیل فلکی: اتصال سعد شمس با مریخ

دلالت نجومی: این هنگام اعتماد به نفس و امیدواری که به موفقیت برنامه هایت کمک می کند را افزایش داده و بخشنده انرژی و شجاعت بوده و انسان را به فعالیت و تأثیرگذاری و مدیریت و رهبری وامی دارد.

هنگام شناسی	نهایت انصراف تاریخ ساعت	لحظه دقیق تاریخ ساعت	شروع اتصال تاریخ ساعت	وقایع نجومی طبی
هـ ۸۴ - ج ۵،۱	۲۸ دلو - ۱۶:۱۰	۲۰ جدی - ۰۸:۳۶	۱۲ قوس - ۰۲:۲۳	شمس تسدیس مریخ
هـ ۸۴ - ج ۵،۱	۲۴ جوزا - ۱۳:۰۴	۳ جوزا - ۰۵:۳۹	۷ ثور - ۱۹:۴۵	شمس تثلیث مریخ

اوقات مستعد تقویت اراده و موفقیت در اهداف زندگی و شغلی و اجتماعی

دلیل فلکی: اتصال سعد شمس با مشتری

دلالت نجومی: این هنگام با تقویت اراده و فراهم شدن اعتماد به نفس و گذشت و میل به حسن تصرف و دخالت‌های بجاء همراه بوده، و بهره مندی و موفقیتها را فراهم می کند، امکان ایفای نقش اجتماعی مهم وجود دارد، که ایده ها و آرزوهای زندگی شغلی و مادیت را برآورده کرده و ارتباطات و روابط و پیوندهای مهم و سودآور را به دنبال دارد. و دلالت دارد بر زمینه مثبت جهت اینکه صاحبان کار و کارفرمایان و متصدیان شرکتها برخورد و روشی بسیار عادلانه و بخشنده داشته باشند، در این هنگام فضای محیطهای کاری همراه با آرامش می باشد، کارمندان نیز بسیار پایبند و متعهد بوده و وظایفشان را به بهترین وجه به انجام می رسانند.

هنگام شناسی	نهایت انصراف تاریخ ساعت	لحظه دقیق تاریخ ساعت	شروع اتصال تاریخ ساعت	وقایع نجومی طبی
هـ ۸۶ - ج ۶،۱	۲۹ جوزا - ۱۴:۱۱	۱۴ جوزا - ۱۹:۱۲	۲۰ ثور	شمس تثلیث مشتری
هـ ۸۶ - ج ۶،۱	۸ سنبله - ۲۱:۱۰	۲۰ اسد - ۰۰:۳۴	۱ اسد - ۱۷:۵۲	شمس تسدیس مشتری
هـ ۸۶ - ج ۶،۱	۶ دلو - ۱۶:۳۸	۱۸ جدی - ۱۵:۰۶	۱ جدی - ۲۳:۴۵	شمس تسدیس مشتری
هـ ۸۶ - ج ۶،۱	۸ حمل - ۱۳:۳۶	۲۴ حوت - ۲۳:۰۵	۹ حوت - ۲۰:۱۲	شمس تثلیث مشتری

اوقات مستعد شادابی و نشاط و توانیهای عقلی و موفقیت در ارتباط و توفیق در اهداف

دلیل فلکی: اتصال سعد عطارد با شمس

دلالت نجومی: این هنگام دلالت بر افزایش شادابی و علاقه به زندگی؛ و بدست آوردن ایده های روشن، و آسانی در روابط شخصی دارد. این هنگام فراهم کننده شادابی و نشاط و افزایش تواناییهای عقلی بوده، و مناسب برای موفقیت در امتحانات و زمینه های ادبی و برنامه های در وقت حاضر می باشد، باید تلاشهای را روی اهداف مشخصی - متمرکز کنی تا نتیجه بگیری، و دلالت دارد بر زمینه مثبت برای گفتگو جهت پیوند و ارتباط با دیگران، و تبادل نظرات و دیدگاهها

این هنگام برای مسافرت و برقراری علائق دوستی یا زوجیت مناسب نمی باشد.

وقایع نجومی طیبی	شروع اتصال تاریخ ساعت	لحظه دقیق تاریخ ساعت	نهایت انصراف تاریخ ساعت	هنگام شناسی
تصمیم عطارد	۳۱ جوزا - ۱۲:۰۴	۳۱ جوزا - ۱۳:۱۷	۱ سرطان - ۲۲:۲۴	ج ۷۴
تصمیم عطارد	۵ سنبله - ۲۰:۱۶	۵ سنبله - ۲۳:۴۲	۵ سنبله - ۰۳:۰۷	ج ۷۴
تصمیم عطارد	۱۶ میزان - ۱۵:۳۰	۱۷ میزان - ۲۳:۵۳	۱۷ میزان - ۰۸:۳۹	ج ۷۴
تصمیم عطارد	۲۲ قوس - ۰۳:۰۸	۲۲ قوس - ۰۴:۴۸	۲۹ دلو - ۰۷:۲۸	ج ۷۴
تصمیم عطارد	۲۹ دلو - ۰۷:۲۸	۲۹ دلو - ۱۵:۲۷	۳۰ دلو - ۲۳:۲۳	ج ۷۴
تصمیم عطارد	۱۲ حمل - ۱۷:۳۰	۱۳ حمل - ۲۰:۵۲	۱۳ حمل - ۰۰:۲۵	ج ۷۴

اوقات مستعد ابتکار و خلاقیت و بدست آوردن امور جدید

دلیل فلکی: اتصال سعد شمس با اورانوس

دلالت نجومی: این هنگام دلالت دارد بر: تجدید شادابی و نشاط؛ و علاقه به اکتشاف و ریسک کردنهای جدید و پیشرفت. این وقت فراهم کننده ابتکار و خلاقیت و استعدادهایی که سبب اختراع و ابتکار شده، و شخص شیفته هر چه جدید است می شود، زمینه انجام و برقراری روابط خوب با دوستان و موفقیتهای پیش بینی نشده وجود داشته، حصول موفقیت

در این وقت چه بسا از راه دانش بدست آید، زمینه پیشامد تغییرات مفیدی که شخص را از یکنواختی می رهاند وجود دارد.

و دلالت دارد بر مناسبت این هنگام جهت امور رفاهی و تبلیغات و تکنولوژی و ابتکار و بر وجود زمینه و فراهم بودن جلب شهرت و قدرشناسی دیگران، ولی یک جهت بسیار منفی هم دارد، هنگام توجه و ایجاد رابطه نبوده این وقت میل به یک نوع غیر متعارف از روابط را



فراهم کرده روابطی که با تغییر همراه بوده، این وقت برای روابط گذرا و غیر دائمی، و نیز ارتباطات بر اساس سرگرمی، و نیز معاشرت و روابط زناشویی

زوجین مناسب می باشد، ایجاد ارتباط در این هنگام بسیار برانگیزنده و جذاب بوده، دوای نداشته و به روابط پایدار مانند ازدواج منتهی نمی شود، روابط برقرار شده در این هنگام بدون پیچیدگی و تندی پایان می یابد.

وقایع نجومی طیبی	شروع اتصال تاریخ ساعت	لحظه دقیق تاریخ ساعت	نهایت انصراف تاریخ ساعت	هنگام شناسی
شمس تثلیث اورانوس	۱۵ اسد - ۲۱:۲۹	۳۰ اسد - ۰۹:۲۱	۱۴ سنبله - ۱۴:۲۴	هـ ۹۰ - ج ۸۱
شمس تثلیث اورانوس	۱۱ قوس - ۰۲:۵۲	۲۵ قوس - ۱۴:۲۷	۱۰ جدی - ۰۴:۵۸	هـ ۹۰ - ج ۸۱
شمس تسدیس اورانوس	۱۱ دلو - ۲۲:۲۵	۲۶ دلو - ۰۵:۲۲	۱۱ حوت - ۱۷:۲۲	هـ ۹۰ - ج ۸۱

هنگام شناسی طبی عوارض و بیماریهای غریز انسان

اوقات مستعد سردی مردان و ناتوانی آمیزشی

دلیل فلکی: اتصال نحس مریخ با زحل

دلالت نجومی: در این وقت افزایش احتمال ابتلای ناتوانی آمیزشی وجود دارد. این وضعیت فلکی دلالت دارد بر وجود زمینه جهت کاهش توانایی مباشرت زوجیت؛ یکی از بدترین اوقات برای مباشرت زوجیت است و زمینه بروز و غلبه ضعف و سردی بر مردان دارد.

وقایع نجومی طبی	شروع اتصال تاریخ ساعت	لحظه دقیق تاریخ ساعت	نهایت انصراف تاریخ ساعت	هنگام شناسی
مریخ تربیع زحل	۵ میزان - ۱۶:۲۵	۱۹ میزان - ۲۷:۱۶	۴ عقرب - ۰۴:۰۸	هـ ۱۷۳ - ج ۷,۵
مریخ مقارنه زحل	۲۸ حوت - ۱۱:۳۹	۱۴ حمل - ۱۸:۴۴	۲۹ حمل - ۰۶:۰۵	هـ ۱۷۳ - ج ۷,۵

اوقات مستعد فزونی و تشدید غریزه آمیزش و موجب ابتلاء به بیماریهای خطیر

دلیل فلکی: اتصال نحس شمس با پلوتون

دلالت نجومی: این هنگام دلالت دارد بر: فزونی و تشدید غریزه آمیزش، که به سلامت تو آسیب رسانده و موجب ابتلاء به بیماریهای خطیری گردد.

وقایع نجومی طبی	شروع اتصال تاریخ ساعت	لحظه دقیق تاریخ ساعت	نهایت انصراف تاریخ ساعت	هنگام شناسی
شمس مقابله پلوتون	۴ سرطان - ۲۳:۲۳	۱۹ سرطان - ۰۷:۲۵	۳ اسد - ۱۵:۲۸	هـ ۹۵ - ج ۱۰,۱
شمس تربیع پلوتون	۳ میزان - ۲۰:۲۴	۱۸ میزان - ۰۲:۱۱	۳ عقرب - ۰۹:۱۸	هـ ۹۵ - ج ۱۰,۱
شمس مقارنه پلوتون	۴ جدی - ۰۷:۰۶	۱۹ جدی - ۱۲:۲۳	۶ دلو - ۱۸:۰۹	هـ ۹۵ - ج ۱۰,۱
شمس تربیع پلوتون	۷ حمل - ۲۳:۰۴	۲۲ حمل - ۰۷:۵۲	۶ ثور - ۱۶:۵۳	هـ ۹۵ - ج ۱۰,۱



اوقات مستعد تمایل به افراط، تکبر، تصمیمات عجولانه، هدر دادن تلاشها، ستیزه جویی، تحمیل سلطه

دلیل فلکی: اتصال نحس شمس با مریخ

دلالت نجومی: این هنگام دلالت دارد بر زمینه ابتلای به خشم و تکبر؛ باید از تصمیمات و اقدامات انفعالی و عجولانه بپرهیزی، دمدی مزاجی شخص موجب ایجاد درگیریها و حوادثی می گردد. در این وقت؛ زندگی روزمره با ستیزه جویی همراه بوده و زمینه خراب کردن و هدر دادن تلاشها وجود دارد، و دلالت دارد بر ویرانگر بودن آن. مواجه شدن با رکودهای ناشی از حالت تدافعی و عجولانه و تمایل به اغراق و افراط، از دیگر عوارض این وقت است، امکان پیشامد اختلافات ناشی از میل به تحمیل سلطه و قدرت؛ که منتهی به درگیریهای خشونت آمیزی گردد.

هنگام شناسی	نهایت انصراف تاریخ ساعت	لحظه دقیق تاریخ ساعت	شروع انصال تاریخ ساعت	وقایع نجومی طبی
هـ ۸۵ - ج ۰۱	۷ ثور - ۱۹:۴۵	۵ حمل - ۰۷:۱۹	۲۸ دلو - ۱۶:۱۰	شمس تربیع مریخ

دلیل فلکی: تراجع مریخ

دلالت نجومی: کوکب مریخ در سیر مستقیمش هر ۲۵ تا ۲۷ ماه یکبار تراجع داشته، و مدت تراجع: ۵۸ تا ۸۰ روزی باشد، تراجع مریخ سبب افزایش خشم و غضب و تنگ خلقی می شود. این دلیل فلکی امسال وجود ندارد.

اوقات مستعد برای خودخواهی، خودشیفتگی، دشمنی، بی رحمی، بی توجهی به نیازهای دیگران، سنگدلی، رفتارهای تبعیض آمیز، درگیری

دلیل فلکی: تراجع پلوتون

دلالت نجومی: هر یکسال یکبار تراجع داشته، حدود ۱۶۰ روز، در این زمان حس بی رحمی در برخی افراد شعله ورمی شود که سبب بروز درگیری با دیگران، جنگ، خودپرستی و خودشیفتگی می شود. دشمنی، کینه ورزی، تنفر و رفتارهای تبعیض آمیز بیشتر در جامعه مشاهده می شود. در این زمان از هر آنچه که موجب درگیری با دیگران می شود دوری کنید.

هنگام شناسی	نهایت انصراف تاریخ ساعت	لحظه دقیق تاریخ ساعت	شروع اتصال تاریخ ساعت	وقایع نجومی طبی
ج ۸۹	۶ میزان - ۱۷:۰۳	ادامه تا	۵ ثور - ۰۶:۲۵	تراجم پلوتون

دلیل فلکی: اتصال نحس مریخ با مشتری

دلالت نجومی: این هنگام دلالت دارد بر امکان بروز سنگدلی و خودخواهی در برابر خواسته ها یا تنگدستی و گرفتاریهای دیگران، و رفتار انفعالی و عجولانه و بی توجهی به وضعیت آنها که نتایج ناراحت کننده در وضعیت مادی شخص دارد، همراه با اینها؛ امکان افشای اسرار و خیانتی در محیط کار، و دستورهای عجولانه و متهورانه و زیاده روی در رفتار انفعالی و عجولانه موجب دشمنیها و درگیریهای گردیده که زندگی روزمره را مختل می سازد و بروز تکبر و رفتار عجولانه و اقدامات بیخردانه که سبب زیانهای مالی و درگیریها در محیط کار یا خانه می گردد.

این دلیل فلکی امسال وجود ندارد.

اوقات مستعد عصبیت مزاج و روحیه انفعال و تأثر فوری و سبک عقلی

دلیل فلکی: اتصال نحس عطارد با زهره

دلالت نجومی: این هنگام دلالت دارد بر وجود زمینه عصبیت مزاج که روابط را آشفته و به آن آسیب می زند، نزدیکیات تو را درک نکرده و قدرشناسی ندارند، از آشکار کردن رازها بپرهیز، دلالت دارد بر سختی شروع توافق بر هر امری، و وجود زمینه سوء تفاهم، اقدام به انتشار یا هر گونه اجرای قرارداد در این وقت ممکن. و بر فراهم بودن روحیه انفعال و تأثر فوری و حساسیت شدید دلالت دارد؛ که موجب ایجاد سوء تفاهم با نزدیکان و خویشان و اختلافات و درگیریهای در روابط عاطفی شده و نیز دچار خستگی می گردد.

این دلیل فلکی امسال وجود ندارد.

دلیل فلکی: اتصال نحس عطارد با مریخ

دلالت نجومی: این هنگام دلالت بر افزایش عصبیت مزاج و هیجانی و سریع الانفعال بودن داشته، که منجر به نزاعها و پیچیدگیها و خصومتی در زندگی دوستانه و حرفه ای می گردد

و بروز زمینه و میل به درگیری و سبک عقلی و انتقام؛ و افزایش زورگویی و لجاجت و سرسختی.

هنگام شناسی	نهایت انصراف تاریخ ساعت	لحظه دقیق تاریخ ساعت	شروع اتصال تاریخ ساعت	وقایع نجومی طبی
هـ ۱۱۶ - ج ۰,۳	۲۸ نور - ۱۱:۳۷	۲۲ نور - ۱۶:۳۰	۱۵ نور - ۰۲:۴۵	عطارد تریبوع مریخ
هـ ۱۱۶ - ج ۰,۳	۱۷ حوت - ۱۸:۲۸	۱۱ حوت - ۰۲:۵۶	۵ حوت - ۱۷:۱۹	عطارد تریبوع مریخ
هـ ۱۱۶ - ج ۰,۳	۲۱ حمل - ۰۶:۲۲	۱۵ حمل - ۱۰:۰۵	۱۰ حمل - ۰۵:۵۴	عطارد تریبوع مریخ

اوقات مستعد اقدامات بیخردانه و خوشگذرانی و ریسکها و افراط در رفتار و اتلاف مال

دلیل فلکی: اتصال نحس مریخ با مشتری

دلالت نجومی: این هنگام دلالت دارد بر نشاط و شادابی مفرط، و انجام ریسکها و اقدامات بیخردانه که سبب اتلاف مال و زیانهای مالی و درگیریها در محیط کار یا خانه می گردد، سعی کن که به حد و مرز خود ملتزم بوده و از افراط در جانبداری و تصمیمها و اتخاذ مواضع عجولانه اجتناب کن.

همچنین فراهم بودن انرژی فراوان برای شخص که آنرا در کارهای افراطی و مبالغه آمیز بکار می گیرد، بطوریکه تاب ماندن در یک محل را نداشته، اقدام به جابجاییها و سفرهای نماید، رغبت به گذران اوقات به تفریحات و سرگرمی و خوشگذرانی و آنچه بدان مربوط است نیز از دیگر زمینه های این هنگام است

در این وقت زمینه کشیده شدن به برنامه های خطیر و پرهزینه ای که ممکن است به دعاوی قضایی منتهی شود وجود دارد،

این وضعیت فلکی دلالت دارد بر وجود کمبود در زمینه خوش بینی، ارتباطها و ازدواجهای این هنگام نوعا از بدبینی مفرط رنج می برد.

این دلیل فلکی امسال وجود ندارد.



اوقات مستعد کاهش انرژی، انزوای عصبی و تنگ خلقی و رفتارهای نامعقول

دلیل فلکی: تراجع مریخ

دلالت نجومی: کوکب مریخ در سیر مستقیمش هر ۲۵ تا ۲۷ ماه یکبار تراجع داشته، و مدت تراجع: ۵۸ تا ۸۰ روز می باشد، تراجع مریخ سبب افزایش فعالیت‌های غیر عقلاتی (نامعقول)، انزوای عصبی و تنگ خلقی، افسردگی، تعارض در روابط می شود. بازنگری مجدد در پروژه ها اغلب مورد نیاز است. نا امیدی از کم شدن پیشرفت و تأخیر در کارها. کاهش انگیزه و انرژی افراد. در این موقعیت انتقال منظور و احساسات به سختی انجام می شود.

توصیه: در این وضعیت توصیه می شود که از مداخله بی مورد در هر امری و نسبت به هر شخصی به ویژه در خانه پرهیزند. با حذر از احساسات جابرانه (خودخواهانه) و نزاع از تکرار مشکلات خانودگی جلوگیری کنید. در این زمان از شروع کارهایی که نیازمند پشتکار زیادی است اجتناب شود. همچنین در این زمان کارکردن با دیگران (همکاری) آسان نیست (به عبارتی به علت وضعیت خلق و خوی افراد از کارهایی که نیازمند به همکاری گروهی است اجتناب شود).

این دلیل فلکی امسال وجود ندارد.

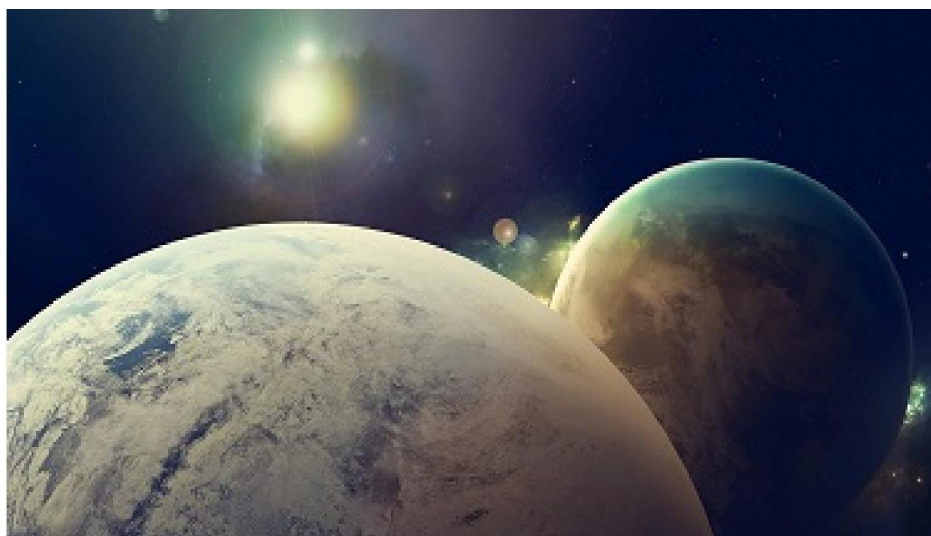

اوقات مستعد افت حواس پنجگانه و وقوع اشتباهات و سوء تفاهات و فراموشی، گیجی ذهن و افت فکر، عدم تمرکز

دلیل فلکی: تراجع عطارد

دلالت نجومی: کوکب عطارد در سیر مستقیمش هر چهارماه معمولاً یکبار تراجع داشته و مدت تراجع: ۲۰ تا ۲۴ روز می باشد، از آنجا که کوکب عطارد دلالت اساسی بر: تفکر و ادراک، پردازش کارها و انتشار اطلاعات و هر چیز وابسته به ارتباطات، مانند تحصیل و حواس پنجگانه. لذا در طی تراجع اثرات عطارد کاهش چشمگیری پیدا می کند. هنگام تراجع بطور کلی زمان تأمل و بازنگری در کارها است نه شروع هر کاری، و برای شروع کارهای مربوط به کوکب متراجع نامناسب است. در هنگام تراجع عطارد؛ اشتباهات و گیجی ذهن و فکر (پیشانی ذهنی) به همراه فراموشی رخ می دهد. با تراجع عطارد افزایش زمینه سوء تفاهات شخصی، به هم خوردن یا تأخیر مذاکرات وجود دارد. بنابراین عاقلانه نیست که در این موقعیت فلکی تصمیمات مهم اخذ شود از آنجا که عطارد تأثیر بسیار در فعالیتهای فکری و ذهنی دارد پس در این شرایط خصوصیات ذهنی و عقلانی کاهش می یابد. ولی مسلماً میزان اثرات آن در تک تک افراد متفاوت خواهد بود. در تراجع عطارد کلیه محیطهای ارتباطی تحت تأثیر قرار می گیرند به خصوص در ارتباط با خانواده، شغل و...

توصیه: بهتر است در این زمان از انعقاد هرگونه قرارداد و یا شروع هر نوع پروژه یا خریدهای مهم پرهیز گردیده و انجام نشود. در این موقعیت در انجام محاسبات دقت شود و چندین بار محاسبات چک شوند. در انجام کارها و قرار ملاقاتها احتمال هرگونه فراموشی و یا تأخیر لحاظ شود. ولی این موقعیت برای هر کاری که مجدداً انجام شود مانند دوباره نوشتن، دوباره فکر کردن و... مناسب است.

هنگام شناسی	نهایت انصراف تاریخ ساعت	لحظه دقیق تاریخ ساعت	شروع اتصال تاریخ ساعت	وقایع نجومی طبی
ج ۸۲	۱۴ سنبله-۲۹:۰۴	ادامه تا	۲۲ اسد - ۱۴:۰۰	تراجع عطارد
ج ۸۲	۱۸:۵۰ - جدی ۲	ادامه تا	۱۲ قوس - ۲۰:۲۴	تراجع عطارد
ج ۸۲	۰۲:۲۰ - حمل ۲۶	ادامه تا	۲ حمل - ۱۳:۱۸	تراجع عطارد

هنگام شناسی طبی عوارض و بیماریهای نفسی و روان انسان

اوقات مستعد عدم واقع بینی، آمیختن مرز واقعیت و توهم

دلیل فلکی: تراجع نپتون

دلالت نجومی: کوکب نپتون در سیر مستقیمش هر یکسال و دو روز یکبار تراجع داشته، و مدت تراجع: ۱۶۰ روز می باشد، بر حالت ضعف و نحوست دلالت دارد بر واقع بین نبودن و فرار از واقعیات؛ در این زمان مرز بین حقیقت و خیال (وهم) مشخص نیست. و انرژی زندگی خیالی بیشتر از زندگی حقیقی است. بنابراین رؤیایها در این زمان بر شما غلبه بیشتری دارند.

توصیه: به شم و فراست خود به تنهایی اعتماد نکنید و به اندیشه ها و تفکر دیگران نیز احترام بگذارید تا مرزهای حقیقت و وهم و خیال را دریابید.

هنگام شناسی	نهایت انصراف تاریخ ساعت	لحظه دقیق تاریخ ساعت	شروع اتصال تاریخ ساعت	وقایع نجومی طبی
ج ۸۸	۲۹ عقرب - ۰۵:۲۰	ادامه تا	۲۹ جوزا - ۰۲:۰۹	تراجع نپتون

اوقات مستعد ساده لوحی و دیدن امور بیش از حجم واقعی، پذیرش پیشنهادهای نامعقول

دلیل فلکی: اتصال نحس قمر با مشتری (نظ عداوت با اتصال غیر مقبول یا در تراجع مشتری)

دلالت نجومی: در این هنگام زمینه بشاشیت و ساده لوحی و ساده دلی و پذیرش هر چه می گویند فراهم است، همچنین برنامه هایت را بیشتر از حجم حقیقیشان می بینی و به وعده های نامعلوم دل می بندی و یا پیشنهادهای غیر منطقی در کار را می پذیری! در خرج کردن بیدار باش

هنگام شناسی	نهایت انصراف تاریخ ساعت	لحظه دقیق تاریخ ساعت	شروع اتصال تاریخ ساعت	وقایع نجومی طیبی
هـ- ۹ ج ۶,۲	۸ جوزا - ۰۷:۲۳	۷ جوزا - ۱۱:۵۶	۶ جوزا - ۱۶:۴۴	قمر تربیع مشتری
هـ- ۹ ج ۶,۲	۲۲ جوزا - ۱۷:۱۵	۲۱ جوزا - ۱۷:۱۳	۲۰ جوزا - ۱۷:۰۳	قمر تربیع مشتری
هـ- ۹ ج ۶,۲	۲۹ جوزا - ۱۷:۰۴	۲۹ جوزا - ۲۰:۲۸	۲۸ جوزا - ۲۳:۱۶	قمر مقابلہ مشتری
هـ- ۹ ج ۶,۲	۴ سرطان - ۱۷:۵۶	۴ سرطان - ۲۲:۲۵	۳ سرطان - ۰۲:۳۰	قمر تربیع مشتری
هـ- ۹ ج ۶,۲	۱۹ سرطان - ۰۱:۴۵	۱۸ سرطان - ۰۱:۴۴	۱۷ سرطان - ۰۱:۳۳	قمر تربیع مشتری
هـ- ۱۰ ج ۶,۲	۲۶ سرطان - ۰۲:۱۴	۲۵ سرطان - ۰۶:۰۲	۲۴ سرطان - ۰۸:۲۳	قمر مقابلہ مشتری
هـ- ۹ ج ۶,۲	۱ اسد - ۰۸:۰۷	۳۱ سرطان - ۱۲:۳۲	۳۰ سرطان - ۱۷:۰۶	قمر تربیع مشتری
هـ- ۹ ج ۶,۲	۱۵ اسد - ۱۴:۴۸	۱۴ اسد - ۱۴:۵۱	۱۲ اسد - ۱۴:۳۷	قمر تربیع مشتری
هـ- ۹ ج ۶,۲	۲۲ اسد - ۱۵:۰۶	۲۱ اسد - ۱۷:۴۸	۲۱ اسد - ۲۰:۱۰	قمر مقابلہ مشتری
هـ- ۹ ج ۶,۲	۲۹ اسد - ۰۰:۰۰	۲۸ اسد - ۰۲:۵۱	۲۷ اسد - ۰۷:۴۶	قمر تربیع مشتری
هـ- ۹ ج ۶,۲	۱۳ سنبلہ - ۰۷:۴۳	۱۱ سنبلہ - ۰۷:۴۷	۱۰ سنبلہ - ۰۷:۳۹	قمر تربیع مشتری
هـ- ۱۰ ج ۶,۲	۱۹ سنبلہ - ۰۵:۱۱	۱۸ سنبلہ - ۰۸:۱۵	۱۷ سنبلہ - ۱۱:۰۵	قمر مقابلہ مشتری
هـ- ۹ ج ۶,۲	۲۵ سنبلہ - ۱۶:۰۶	۲۵ سنبلہ - ۱۹:۱۸	۲۴ سنبلہ - ۲۲:۳۷	قمر تربیع مشتری
هـ- ۹ ج ۶,۲	۹ میزان - ۰۳:۱۳	۸ میزان - ۰۳:۱۳	۷ میزان - ۰۳:۴۸	قمر تربیع مشتری
هـ- ۱۰ ج ۶,۲	۱۶ میزان - ۳۱:۵۷	۱۵ میزان - ۰۱:۳۸	۱۴ میزان - ۰۵:۰۳	قمر مقابلہ مشتری
هـ- ۹ ج ۶,۲	۲۲ میزان - ۰۷:۵۵	۲۱ میزان - ۱۰:۴۲	۲۰ میزان - ۱۲:۴۷	قمر تربیع مشتری
هـ- ۱۰ ج ۶,۲	۷ عقرب - ۲۳:۴۱	۶ عقرب - ۲۲:۲۰	۵ عقرب - ۲۲:۵۴	قمر تربیع مشتری
هـ- ۹ ج ۶,۲	۱۳ عقرب - ۱۷:۱۳	۱۳ عقرب - ۲۱:۳۵	۱۲ عقرب - ۰۱:۱۶	قمر مقابلہ مشتری

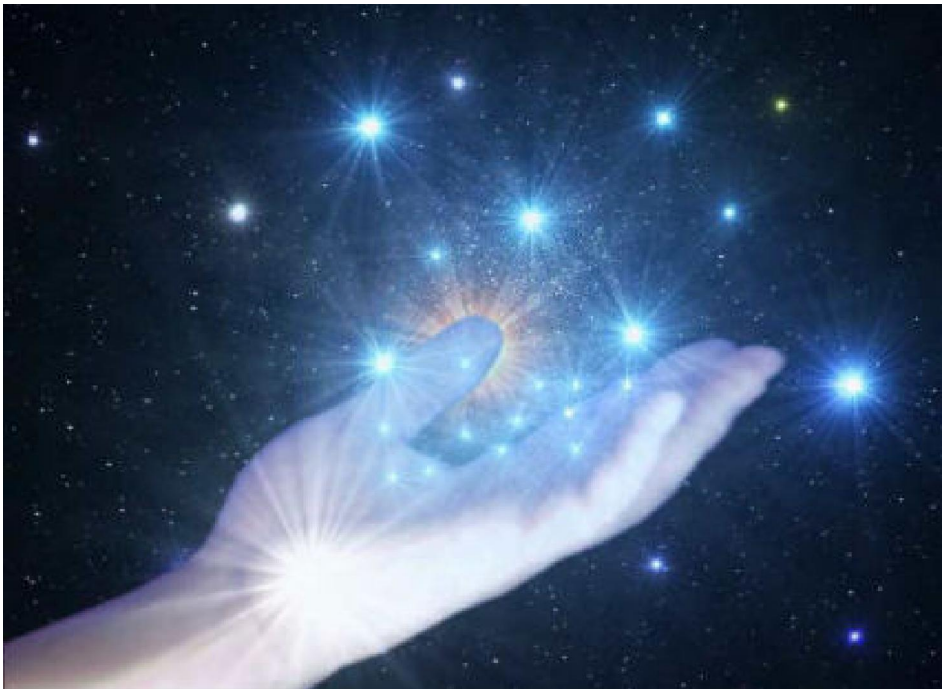

اوقات مستعد سستی اراده، دمدی مزاجی، نارضایتی، بدبینی، آشفته‌گی روانی



دلیل فلکی: اتصال نحس قمر با زحل
دلالت نجومی: در این هنگام زمینه
 ضعف اراده و دمدی مزاجی و
 نارضایتی و بهانه‌گیری و لجاجت و
 میل به افسردگی افزایش می‌یابد
 زمینه آشفته‌گی روانی، زیادی
 حساسیت؛ تغییر حال بی دلیل از
 خوشرفتاری به بدبینی، از شور و
 شوق به سستی همت وجود داشته،
 گریه و ناراحتی از قسمت فایده‌ای
 نداشته و تنها شرایط را سخت‌تری

کند، از گوشه‌گیری بپرهیز و سعی کن با افراد خوش برخورد و با نشاط و شاداب؛ خود را سرگرم کنی.

هنگام شناسی	نهایت انصراف تاریخ ساعت	لحظه دقیق تاریخ ساعت	شروع اتصال تاریخ ساعت	وقایع نجومی طبی
هـ ۱۲ - ج ۷,۲	۱۲ جوزا - ۱۷:۱۵	۱۲ جوزا - ۱۸:۲۱	۱۲ جوزا - ۱۹:۵۶	قمر تربیع زحل
هـ ۱۲ - ج ۷,۲	۲۸ جوزا - ۰۸:۰۷	۲۷ جوزا - ۱۰:۴۴	۲۶ جوزا - ۱۲:۴۵	قمر تربیع زحل
هـ ۱۲ - ج ۷,۲	۲ سرطان - ۱۰:۳۱	۲ سرطان - ۱۵:۳۰	۲ سرطان - ۲۰:۴۱	قمر مقابله زحل
هـ ۱۲ - ج ۷,۲	۱۰ سرطان - ۲۰:۱۳	۹ سرطان - ۲۱:۵۱	۸ سرطان - ۰۰:۰۶	قمر تربیع زحل
هـ ۱۲ - ج ۷,۲	۲۴ سرطان - ۱۰:۵۷	۲۳ سرطان - ۱۲:۰۸	۲۲ سرطان - ۱۴:۵۲	قمر تربیع زحل
هـ ۱۲ - ج ۷,۲	۳۰ سرطان - ۱۷:۴۶	۳۰ سرطان - ۲۲:۲۲	۲۹ سرطان - ۰۳:۱۱	قمر مقابله زحل
هـ ۱۲ - ج ۷,۲	۶ اسد - ۰۱:۲۸	۵ اسد - ۰۳:۵۰	۴ اسد - ۰۶:۲۹	قمر تربیع زحل
هـ ۱۲ - ج ۷,۲	۲۰ اسد - ۱۴:۲۳	۱۹ اسد - ۱۶:۲۷	۱۸ اسد - ۱۸:۲۰	قمر تربیع زحل
هـ ۱۲ - ج ۷,۲	۲۷ اسد - ۰۰:۳۲	۲۶ اسد - ۰۴:۴۰	۲۵ اسد - ۰۸:۲۹	قمر مقابله زحل
هـ ۱۲ - ج ۷,۲	۲ سنبله - ۰۹:۵۰	۱ سنبله - ۱۲:۱۸	۳۱ اسد - ۱۵:۱۵	قمر تربیع زحل
هـ ۱۲ - ج ۷,۲	۱۷ سنبله - ۲۰:۵۴	۱۶ سنبله - ۲۳:۲۸	۱۵ سنبله - ۰۱:۳۸	قمر تربیع زحل
هـ ۱۲ - ج ۷,۲	۲۳ سنبله - ۰۷:۰۷	۲۲ سنبله - ۱۰:۴۷	۲۱ سنبله - ۱۴:۲۷	قمر مقابله زحل
هـ ۱۲ - ج ۷,۲	۳۰ سنبله - ۱۹:۵۲	۲۹ سنبله - ۲۲:۱۰	۲۸ سنبله - ۰۰:۴۸	قمر تربیع زحل

۷,۲ ج - ۱۲ هـ	۱۳ میزان - ۰۷:۲۹	۱۲ میزان - ۱۰:۱۸	۱۱ میزان - ۲۶:۱۲	قمر تربیع زحل
۷,۲ ج - ۱۲ هـ	۱۹ میزان - ۱۴:۵۴	۱۹ میزان - ۱۸:۴۰	۱۸ میزان - ۲۲:۲۷	قمر مقابله زحل
۷,۲ ج - ۱۲ هـ	۲۶ میزان - ۰۶:۳۳	۲۵ میزان - ۰۸:۳۳	۲۴ میزان - ۱۰:۳۰	قمر تربیع زحل
۷,۲ ج - ۱۲ هـ	۱۱ عقرب - ۲۱:۳۳	۱۰ عقرب - ۰۰:۰۷	۹ عقرب - ۰۲:۱۲	قمر تربیع زحل
۷,۲ ج - ۱۲ هـ	۱۷ عقرب - ۰۱:۳۷	۱۶ عقرب - ۰۵:۵۷	۱۵ عقرب - ۱۰:۲۹	قمر مقابله زحل
۷,۲ ج - ۱۲ هـ	۲۳ عقرب - ۱۷:۳۰	۲۳ عقرب - ۱۸:۴۵	۲۲ عقرب - ۲۰:۳۱	قمر تربیع زحل
۷,۲ ج - ۱۲ هـ	۸ قوس - ۱۲:۳۶	۷ قوس - ۱۴:۵۵	۶ قوس - ۱۶:۲۰	قمر تربیع زحل
۷,۲ ج - ۱۲ هـ	۱۴ قوس - ۱۵:۵۲	۱۴ قوس - ۲۰:۴۵	۱۳ قوس - ۰۱:۴۴	قمر مقابله زحل
۷,۲ ج - ۱۲ هـ	۲۱ قوس - ۰۴:۳۹	۲۰ قوس - ۰۶:۰۲	۱۹ قوس - ۰۷:۵۶	قمر تربیع زحل
۷,۲ ج - ۱۲ هـ	۶ جدی - ۰۲:۵۷	۵ جدی - ۰۴:۴۴	۴ جدی - ۰۵:۵۱	قمر تربیع زحل
۷,۲ ج - ۱۲ هـ	۱۲ جدی - ۰۸:۲۳	۱۱ جدی - ۱۳:۳۵	۱۱ جدی - ۱۸:۲۴	قمر مقابله زحل
۷,۲ ج - ۱۲ هـ	۱۸ جدی - ۱۷:۲۱	۱۸ جدی - ۱۹:۰۸	۱۷ جدی - ۲۱:۲۵	قمر تربیع زحل
۷,۲ ج - ۱۲ هـ	۴ دلو - ۱۵:۱۰	۳ دلو - ۱۶:۴۱	۲ دلو - ۱۷:۴۳	قمر تربیع زحل
۷,۲ ج - ۱۲ هـ	۱۱ دلو - ۰۰:۳۳	۱۰ دلو - ۰۵:۱۴	۹ دلو - ۰۹:۴۴	قمر مقابله زحل
۷,۲ ج - ۱۲ هـ	۱۷ دلو - ۰۷:۳۶	۱۶ دلو - ۰۹:۴۹	۱۵ دلو - ۱۳:۴۹	قمر تربیع زحل
۷,۲ ج - ۱۲ هـ	۲ حوت - ۰۱:۳۱	۱ حوت - ۰۳:۱۵	۳۰ دلو - ۰۴:۳۷	قمر تربیع زحل
۷,۲ ج - ۱۲ هـ	۸ حوت - ۱۳:۴۹	۷ حوت - ۱۷:۵۱	۷ حوت - ۲۱:۴۲	قمر مقابله زحل
۷,۲ ج - ۱۲ هـ	۱۵ حوت - ۲۱:۳۴	۱۴ حوت - ۰۰:۱۹	۱۳ حوت - ۰۳:۲۴	قمر تربیع زحل
۷,۲ ج - ۱۲ هـ	۲۹ حوت - ۱۱:۰۲	۲۸ حوت - ۱۳:۱۸	۲۷ حوت - ۱۵:۱۰	قمر تربیع زحل
۷,۲ ج - ۱۲ هـ	۶ حمل - ۲۳:۰۱	۵ حمل - ۰۲:۳۷	۴ حمل - ۰۶:۰۹	قمر مقابله زحل
۷,۲ ج - ۱۲ هـ	۱۲ حمل - ۰۹:۳۷	۱۱ حمل - ۱۲:۲۱	۱۰ حمل - ۱۵:۲۶	قمر تربیع زحل
۷,۲ ج - ۱۲ هـ	۲۷ حمل - ۲۰:۳۲	۲۶ حمل - ۲۳:۰۱	۲۵ حمل - ۰۱:۰۹	قمر تربیع زحل
۷,۲ ج - ۱۲ هـ	۲ ثور - ۰۵:۰۵	۱ ثور - ۰۸:۴۹	۳۱ حمل - ۱۲:۲۸	قمر مقابله زحل
۷,۲ ج - ۱۲ هـ	۸ ثور - ۱۷:۵۴	۸ ثور - ۲۰:۳۱	۷ ثور - ۲۳:۰۲	قمر تربیع زحل
۷,۲ ج - ۱۲ هـ	۲۳ ثور - ۰۴:۵۷	۲۲ ثور - ۰۷:۳۴	۲۱ ثور - ۰۹:۳۴	قمر تربیع زحل
۷,۲ ج - ۱۲ هـ	۱۵ حوت - ۲۱:۳۴	۱۴ حوت - ۰۰:۱۹	۱۳ حوت - ۰۳:۲۴	قمر تربیع زحل
۷,۲ ج - ۱۲ هـ	۲۹ حوت - ۱۱:۰۲	۲۸ حوت - ۱۳:۱۸	۲۷ حوت - ۱۵:۱۰	قمر تربیع زحل
۷,۲ ج - ۱۲ هـ	۶ حمل - ۲۳:۰۱	۵ حمل - ۰۲:۳۷	۴ حمل - ۰۶:۰۹	قمر مقابله زحل
۷,۲ ج - ۱۲ هـ	۱۲ حمل - ۰۹:۳۷	۱۱ حمل - ۱۲:۲۱	۱۰ حمل - ۱۵:۲۶	قمر تربیع زحل
۷,۲ ج - ۱۲ هـ	۲۷ حمل - ۲۰:۳۲	۲۶ حمل - ۲۳:۰۱	۲۵ حمل - ۰۱:۰۹	قمر تربیع زحل
۷,۲ ج - ۱۲ هـ	۲ ثور - ۰۵:۰۵	۱ ثور - ۰۸:۴۹	۳۱ حمل - ۱۲:۲۸	قمر مقابله زحل
۷,۲ ج - ۱۲ هـ	۸ ثور - ۱۷:۵۴	۸ ثور - ۲۰:۳۱	۷ ثور - ۲۳:۰۲	قمر تربیع زحل
۷,۲ ج - ۱۲ هـ	۲۳ ثور - ۰۴:۵۷	۲۲ ثور - ۰۷:۳۴	۲۱ ثور - ۰۹:۳۴	قمر تربیع زحل

دلیل فلکی: اتصال نحس قمر با شمس (تربیع و مقابله و مقارنه)

دلالت نجومی: این هنگام زمینه ساز اضطراب و بدبینی و دمدی مزاجی و افزایش سختی و مشکلات با جنس مخالف می باشد. این وضعیت فلکی دلالت دارد بر ناخجستگی این هنگام، زمینه ایجاد مشکلات برای شخص توسط خودش وجود دارد.

هنگام شناسی	نهایت انصراف تاریخ ساعت	لحظه دقیق تاریخ ساعت	شروع اتصال تاریخ ساعت	وقایع نجومی طیبی
هـ ۲ - ج ۲، ۱	۱۲ جوزا - ۲۲:۰۸	۱۱ جوزا - ۱۵:۴۲	۱۰ جوزا - ۱۰:۲۳	شمس تربیع قمر
هـ ۲ - ج ۲، ۱	۲۱ جوزا - ۰۱:۰۵	۱۹ جوزا - ۱۶:۰۹	۱۸ جوزا - ۰۷:۱۱	شمس مقابله قمر
هـ ۲ - ج ۲، ۱	۲۹ جوزا - ۱۹:۱۱	۲۷ جوزا - ۱۴:۳۳	۲۶ جوزا - ۰۸:۴۴	شمس تربیع قمر
هـ ۲ - ج ۲، ۱	۴سرطان - ۰۶:۵۸	۳سرطان - ۰۵:۳۰	۲سرطان - ۰۴:۱۷	شمس مقارنه قمر
هـ ۲ - ج ۲، ۱	۱۱سرطان - ۱۱:۳۴	۱۰سرطان - ۰۳:۵۱	۹سرطان - ۲۱:۲۰	شمس تربیع قمر
هـ ۲ - ج ۲، ۱	۲۷سرطان - ۰۲:۰۴	۲۶سرطان - ۲۲:۲۵	۲۴سرطان - ۱۷:۵۲	شمس تربیع قمر
هـ ۲ - ج ۲، ۱	۲ اسد - ۱۵:۱۲	۱ اسد - ۱۲:۴۵	۳۱سرطان - ۱۰:۴۷	شمس مقارنه قمر
هـ ۲ - ج ۲، ۱	۱۰ اسد - ۰۲:۵۰	۸ اسد - ۱۸:۳۳	۷ اسد - ۱۰:۴۲	شمس تربیع قمر
هـ ۲ - ج ۲، ۱	۲۵ اسد - ۰۷:۳۴	۲۴ اسد - ۰۴:۱۵	۲۳ اسد - ۰۰:۲۷	شمس تربیع قمر
هـ ۲ - ج ۲، ۱	۱ سنبله - ۰۱:۲۴	۲۱ اسد - ۲۱:۳۰	۲۹ اسد - ۱۸:۱۵	شمس مقارنه قمر
هـ ۲ - ج ۲، ۱	۹ سنبله - ۲۰:۱۱	۷ سنبله - ۱۱:۱۲	۶ سنبله - ۰۳:۲۷	شمس تربیع قمر
هـ ۲ - ج ۲، ۱	۲۳ سنبله - ۱۲:۳۹	۲۲ سنبله - ۰۹:۲۴	۲۱ سنبله - ۰۶:۱۱	شمس تربیع قمر
هـ ۲ - ج ۲، ۱	۳۰ سنبله - ۱۴:۰۳	۲۹ سنبله - ۰۸:۲۹	۲۸ سنبله - ۰۲:۳۹	شمس مقارنه قمر
هـ ۲ - ج ۲، ۱	۷ میزان - ۱۴:۴۸	۶ میزان - ۰۵:۵۲	۵ میزان - ۲۰:۴۷	شمس تربیع قمر
هـ ۲ - ج ۲، ۱	۲۲ میزان - ۱۹:۱۴	۲۰ میزان - ۱۵:۲۵	۱۹ میزان - ۱۲:۰۴	شمس تربیع قمر
هـ ۲ - ج ۲، ۱	۲۹ میزان - ۰۵:۲۵	۲۸ میزان - ۲۲:۱۲	۲۶ میزان - ۱۵:۲۹	شمس مقارنه قمر
هـ ۲ - ج ۲، ۱	۷ عقرب - ۰۹:۳۳	۶ عقرب - ۰۱:۲۱	۴ عقرب - ۱۶:۲۴	شمس تربیع قمر
هـ ۲ - ج ۲، ۱	۲۱ عقرب - ۰۴:۲۱	۲۰ عقرب - ۲۳:۲۶	۱۹ عقرب - ۱۹:۴۰	شمس تربیع قمر
هـ ۲ - ج ۲، ۱	۲۹ عقرب - ۲۳:۱۸	۲۷ عقرب - ۱۴:۴۲	۲۶ عقرب - ۰۶:۳۷	شمس مقارنه قمر
هـ ۲ - ج ۲، ۱	۷ قوس - ۰۲:۵۲	۶ قوس - ۲۰:۰۲	۴ قوس - ۱۱:۵۹	شمس تربیع قمر
هـ ۲ - ج ۲، ۱	۲۰ قوس - ۱۶:۴۶	۱۹ قوس - ۱۰:۵۱	۱۸ قوس - ۰۶:۰۰	شمس تربیع قمر
هـ ۲ - ج ۲، ۱	۲۹ قوس - ۱۸:۴۹	۲۷ قوس - ۲۰:۰۹	۲۶ قوس - ۰۰:۲۳	شمس مقارنه قمر
هـ ۲ - ج ۲، ۱	۶ جدی - ۱۷:۴۲	۵ جدی - ۱۲:۲۰	۴ جدی - ۰۵:۴۱	شمس تربیع قمر
هـ ۲ - ج ۲، ۱	۲۰ جدی - ۰۸:۲۴	۱۹ جدی - ۰۱:۲۵	۱۸ جدی - ۱۹:۲۵	شمس تربیع قمر
هـ ۲ - ج ۲، ۱	۲۸ جدی - ۱۴:۱۶	۲۷ جدی - ۰۵:۱۷	۲۶ جدی - ۲۰:۰۱	شمس مقارنه قمر
هـ ۲ - ج ۲، ۱	۷ دلو - ۰۵:۳۰	۶ دلو - ۰۱:۲۰	۵ دلو - ۲۰:۰۸	شمس تربیع قمر
هـ ۲ - ج ۲، ۱	۲۱ دلو - ۰۳:۱۲	۲۰ دلو - ۱۸:۵۳	۱۸ دلو - ۱۱:۳۷	شمس تربیع قمر
هـ ۲ - ج ۲، ۱	۲۹ دلو - ۰۷:۴۳	۲۸ دلو - ۰۰:۰۵	۲۶ دلو - ۱۵:۴۵	شمس مقارنه قمر
هـ ۲ - ج ۲، ۱	۶ حوت - ۱۴:۲۹	۵ حوت - ۱۱:۰۹	۴ حوت - ۰۷:۰۲	شمس تربیع قمر
هـ ۲ - ج ۲، ۱	۲۱ حوت - ۲۳:۲۵	۱۹ حوت - ۱۴:۱۹	۱۸ حوت - ۰۵:۵۳	شمس تربیع قمر
هـ ۲ - ج ۲، ۱	۲۹ حوت - ۲۱:۵۴	۲۷ حوت - ۱۶:۱۱	۲۶ حوت - ۰۹:۳۶	شمس مقارنه قمر
هـ ۲ - ج ۲، ۱	۶ حمل - ۲۱:۵۶	۵ حمل - ۱۸:۳۵	۳ حمل - ۱۵:۰۴	شمس تربیع قمر
هـ ۲ - ج ۲، ۱	۲۱ حمل - ۱۹:۳۸	۱۹ حمل - ۱۰:۱۷	۱۸ حمل - ۰۱:۰۸	شمس تربیع قمر
هـ ۲ - ج ۲، ۱	۲۸ حمل - ۰۸:۴۸	۲۷ حمل - ۰۴:۵۷	۲۶ حمل - ۰۰:۱۹	شمس مقارنه قمر
هـ ۲ - ج ۲، ۱	۴ ثور - ۰۴:۲۳	۳ ثور - ۰۰:۴۵	۲ ثور - ۲۱:۲۴	شمس تربیع قمر
هـ ۲ - ج ۲، ۱	۱۹ ثور - ۱۳:۳۴	۱۸ ثور - ۰۵:۰۸	۱۷ ثور - ۲۰:۰۴	شمس تربیع قمر
هـ ۲ - ج ۲، ۱	۲۶ ثور - ۱۷:۱۳	۲۵ ثور - ۱۴:۴۷	۲۴ ثور - ۱۱:۴۹	شمس مقارنه قمر

دلیل فلکی: اتصال نحس عطارد با زحل

دلالت نجومی: این هنگام دلالت بر زمینه پراکندگی ذهنی و تلّون مزاج، برخی در معرض خستگی مفرط و آسیب به سلامتی قرار دارند. سریع الإفعال و زیادی شک و بدبینی از عوارض این وقت است، فراهم بودن خستگی و اضطراب و نگرانی و احتیاط و افسردگی و تشدید توهم و خیال از دلالات این وقت است، و رفتارهای شخص تأثیر منفی بر روابط شغلی و دوستانه گذاشته، کمتر انتقاد دیگران کن، بسیار مواظب باش در همه مراسلات و صحبت‌هایت؛ چه بسا سخت موجب سوء تفاهم دیگران بشود.

این وضعیت فلکی دلالت دارد بر عدم وجود زمینه مناسب در برقراری ارتباط و تبادل افکار، چه این وقت مانع تبادل دیدگاهها به آسانی و روانی و آزادی می گردد، که منجر به عدم تفاهم می شود. منع روابط عاطفی از شکوفایی و تحوّل که منجر به سردی و سستی روابط می گردد.

وقایع نجومی طبی	شروع اتصال تاریخ ساعت	لحظه دقیق تاریخ ساعت	نهایت انصراف تاریخ ساعت	هنگام شناسی
عطارد مقابله زحل	۲۵ جوزا - ۱۹:۰۳	۲۹ جوزا - ۰۷:۲۲	۱ اسرطان - ۰۰:۱۴	هـ ۱۳۰ - ج ۷,۳
عطارد مقارنه زحل	۲۹ عقرب - ۰۸:۴۲	۷ قوس - ۰۹:۵۸ ۱۵ قوس - ۱۵:۰۵	۲۱ قوس - ۱۲:۵۹	هـ ۱۳۰ - ج ۷,۳
عطارد مقارنه زحل	۱۷ جدی - ۱۳:۳۴	۲۳ جدی - ۱۰:۰۳	۲۹ جدی - ۱۹:۲۴	هـ ۱۳۰ - ج ۷,۳
عطارد تربیع زحل	۱۷ حوت - ۲۰:۲۲	۲۱ حوت - ۱۰:۰۰	۲۸ حوت - ۰۸:۵۲	هـ ۱۳۰ - ج ۷,۳
عطارد تربیع زحل	۷ حمل - ۱۰:۴۷	۱۶ حمل - ۱۱:۲۲ ۶ ثور - ۰۰:۲۷	۱۳ ثور - ۰۴:۲۱	هـ ۱۳۰ - ج ۷,۳

اوقات مستعد تنبلی، پوچی، افراط در لذایذ و بی بند و باری

دلیل فلکی: اتصال نحس شمس با زهره

دلالت نجومی: در این هنگام زمینه رغبت به افراط در لذایذ و پوچی و تنبلی و بی توجهی و بی بند و باری وجود داشته؛ همچنانکه رغبت به بزرگنمایی مشکلات و نگرانیها بیشتر از حجم واقعیش وجود دارد. همچنین زمینه برای آسیب به روابط عاطفی وجود دارد.

وقایع نجومی طبی	شروع اتصال تاریخ ساعت	لحظه دقیق تاریخ ساعت	نهایت انصراف تاریخ ساعت	هنگام شناسی
شمس مقارنه زهره	۱۷ عقرب - ۱۴:۵۴	۱۹ جدی - ۰۱:۱۰	۲۲ حوت - ۱۵:۱۶	هـ ۸۳ - ج ۴,۱

اوقات مستعد مبالغه در ارزیابی توان خود و لجابت و رفتار عجولانه و آشفستگی در روابط

دلیل فلکی: اتصال نحس شمس با اورانوس

دلالت نجومی: این هنگام دلالت دارد بر: افزایش حالت لجابت و سرسختی و رفتار عجولانه، و استقلال طلبی شدید و رفتار نامتعارف؛ سبب اشتباه در تشخیصها و قضاوتها و تصمیم گیریها شده، و با تحولات سخت و خشن مواجه می گردد، میل به مبالغه در ارزیابی توان و نیروی خود برای پذیرش و انجام وظایف خانوادگی و شغلی احساس سختی کرده، بجای اینکه وضعیت جدید را پذیرفته و به آن راضی شوی؛ تصمیم به تغییر هر چیزی می گیری. این وقت به تجدید نظر در امور زندگی و تنظیم آن وامی دارد، و درگیریهای دردناک با محیط اطراف فراهم کرده، و موجب آشفستگی شدید در روابط و علایق شده، بطوریکه تفاهم را سخت می کند، باید برخی از تصورات و بایسته های تغییر دهی و از آنها چشم پوشی کنی چون هنوز با شخصیت تو و زندگی انسجام نپذیرفته، شرایط تو را به تعدیل عادات و رفتار در برابر محیط و سازگاری با آن و نیز نوگرایی و ایجاد اصلاحات در برنامه ها واداشته.

وقایع نجومی طبی	شروع اتصال تاریخ ساعت	لحظه دقیق تاریخ ساعت	نهایت انصراف تاریخ ساعت	هنگام شناسی
شمس تربیع اورانوس	۱۴ سرطان - ۰۳:۰۱	۲۰ سرطان - ۰۲:۲۵	۱۵ اسد - ۲۹:۳۱	هـ ۹۱ - ج ۸۱
شمس مقابله اورانوس	۱۲ میزان - ۰۶:۵۹	۲۸ میزان - ۰۲:۲۴	۱۲ عقرب - ۰۷:۲۵	هـ ۹۱ - ج ۸۱
شمس تربیع اورانوس	۱۰ جدی - ۰۴:۵۸	۲۵ جدی - ۲۳:۴۴	۱۱ دلو - ۲۲:۲۵	هـ ۹۱ - ج ۸۱
شمس مقارنه اورانوس	۱۳ حمل - ۱۱:۵۱	۲۹ حمل - ۱۷:۰۰	۱۵ ثور - ۰۱:۵۷	هـ ۹۱ - ج ۸۱

دلیل فلکی: اتصال نحس زحل با اورانوس

دلالت نجومی: این هنگام دلالت دارد بر: وجود زمینه رفتار عجولانه در اقدامات و رفتارها؛ از بر هم زدن روابط پرهیز که به حرفه ات آسیب می زند، این هنگام تو را وادار به مراعات مصالح گروهی نموده، و علیرغم پیش بینی روشن و صحیح از وضعیت فعلی و آینده ات؛ ولی با همه اینها ممکن است در اوقات پیش بینی نشده ای؛ تلاشهایت با موانع و شکستهایی مواجه شود؛ که توسط دشمنان ایجاد شده است، این هنگام زمینه ساز جدایی از شریک زندگی بوده؛ که ناشی از احساس به استقلال و آزادی در رفتار؛ یا شکاف عمیق بین افکار تو و اندیشه های او می باشد.

این دلیل فلکی امسال وجود ندارد.

اوقات مستعد رکود احساسات و عواطف و نامناسب برای امور عاطفی

دلیل فلکی: نخوست زهره

دلالت نجومی: از آنجا که کوکب زهره به طور کلی دلالت دارد بر عواطف و احساسات، لذا طی این دوره ها دلالات آن کاهش نموده و یا به رکود می رود.

هنگام شناسی	نهایت انصراف تاریخ ساعت	لحظه دقیق تاریخ ساعت	شروع اتصال تاریخ ساعت	وقایع نجومی طبی
د ۳۷	۱۴ سرطان - ۱۳:۲۳	ادامه تا	۱۷ جوزا - ۲۱:۴۸	وبال زهره: در برج نجمی حمل
د ۴۲	۲ میزان - ۰۲:۴۷	ادامه تا	۹ سنبله - ۱۴:۰۰	هبوط زهره در برج نجمی سنبله
د ۴۴	۲۳ عقرب - ۱۷:۰۴	ادامه تا	۲۸ میزان - ۱۹:۰۲	وبال زهره: در برج نجمی عقرب
ج ۷۳	۱۵ دلو - ۱۱:۴۱	۱۹ جدی - ۱۰:۰۱	۲۴ قوس - ۰۹:۳۷	احتراق زهره
ج ۸۲	۲۴ حمل - ۱۳:۱۷	ادامه تا	۱۶ حوت - ۱۲:۰۸	تراجع زهره
ج ۷۳	۹ حمل - ۰۶:۵۰	۵ حمل - ۱۳:۱۷	۲ حمل - ۲۰:۰۱	احتراق زهره



اوقات مستعد افت گرمی عواطف، بروز اندوه و رنج در روابط، حسادت، نوسانات روانی



دلیل فلکی: اتصال نحس زهره با زحل
دلالت نجومی: این هنگام دلالت بر رنج و محنت در میدان روابط عاطفی داشته، چه بسا از کمبود گرمی عواطف یا اهتمام شریک زندگی رنج ببری، یا تصمیم بر پایان دادن رابطه ای که ارزش اولیه

اش را از دست داده؛ داشته باشی، احتمال مواجهه با دورانی از سردی عاطفی دارد به سلامتیت بی توجهی نکن، به خصوص حالت اندوه و افسردگی؛ که می تواند عامل نوسانات روانی و مشکلات جسمی شود، افزایش غیرت و حسادت و علاقه به تملک و میل به افسردگی و درگیریهایی با محیط اطرافت در این مدت وجود دارد. شرایط هر چه باشد، زندگی عاطفیت را با رفتار سختگیرانه یا بسیار محتاط یا سلطه جویانه پیچیده نکن؛ اگر حوادث تو را دلسرد می کند، بی توجهی به خودت مکن، بلکه بر عکس ارزش خودت را حفظ کرده، به زودی شادابی و جذابیت تو بر می گردد.

وقایع نجومی طبی	شروع اتصال تاریخ ساعت	لحظه دقیق تاریخ ساعت	نهایت انصراف تاریخ ساعت	هنگام شناسی
زهره مقابله زحل	۲۸ سرطان-۲۰:۱۷	۲ اسد - ۱۷:۵۲	۸ اسد - ۱۵:۰۵	هـ ۱۴۷ - ج ۷,۴
زهره تربیع زحل	۱۰ میزان - ۱۶:۲۲	۱۶ میزان - ۱۵:۵۲	۲۲ میزان - ۱۵:۴۶	هـ ۱۴۷ - ج ۷,۴
زهره مقارنه زحل	۲۸ قوس - ۱۷:۲۸	۵ جدی - ۲۰:۵۵	۱۱ جدی - ۰۰:۱۰	هـ ۱۴۷ - ج ۷,۴
زهره تربیع زحل	۱۷ حوت - ۱۷:۲۵	۲۲ حوت - ۱۵:۲۹	۲۹ حوت - ۱۲:۵۹	هـ ۱۴۷ - ج ۷,۴
زهره مقابله زحل	۲۸ سرطان-۲۰:۱۷	۲ اسد - ۱۷:۵۲	۸ اسد - ۱۵:۰۵	هـ ۱۴۷ - ج ۷,۴

اوقات مستعد اندوه عمیق، احساس سردی و عدم تفاهم و یا ظلم از دیگران

دلیل فلکی: اتصال نحس شمس با زحل

دلالت نجومی: این هنگام زمینه احساس گناه و اندوه عمیق وجود دارد، همچنین زمینه خودخواهی و خشونت و سرسختی در رفتار وجود دارد، دلالت دارد بر کمبود نشاط و شادابی و زیادی مسؤولیتها، احساس اظهار سوء نیت از سوی برخی اطرافیان و عدم تفاهم با ایشان و سردی عواطف، و احساس ظلم رؤسا و سختگیری دوستان در رفتار با تو، لازم است که تلاش بسیاری بکارگیری تا مورد سوء استفاده دیگران واقع نشوی

وقایع نجومی طبی	شروع اتصال تاریخ ساعت	لحظه دقیق تاریخ ساعت	نهایت انصراف تاریخ ساعت	هنگام شناسی
شمس مقابله زحل	۱۱ جوزا - ۲۳:۲۴	۲۵ جوزا - ۱۳:۱۷	۹ سرطان - ۰۳:۵۱	ع
شمس تربیع زحل	۷ سنبله - ۱۱:۳۱	۲۳ سنبله - ۰۵:۵۸	۸ میزان - ۰۷:۰۸	هـ ۸۹ - ج ۷,۱
شمس مقارنه زحل	۱۴ قوس - ۰۸:۰۱	۱ جدی - ۰۰:۰۸	۱۷ جدی - ۱۵:۳۵	هـ ۸۹ - ج ۷,۱
شمس تربیع زحل	۲۴ حوت - ۲۱:۵۸	۹ حمل - ۱۷:۱۶	۲۵ حمل - ۰۶:۳۳	هـ ۸۹ - ج ۷,۱

اوقات مستعد برای تمایل به راههای واهی جهت فراموشی مشکلات

دلیل فلکی: اتصال نحس شمس با نپتون

دلالت نجومی: این هنگام امکان تمایل به داروهای مُسکن و آرام بخش و راههای واهی برای فراموشی مشکلات به خاطر میل به دنبال کردن آرزوها و مواجه شدن زندگی با قدری پیچیدگی و جنجال و اضطراب، این هنگام لازم است که از پناه بردن به داروهای مسکن و آرام بخش بپرهیزی.

وقایع نجومی طبی	شروع اتصال تاریخ ساعت	لحظه دقیق تاریخ ساعت	نهایت انصراف تاریخ ساعت	هنگام شناسی
شمس مقابله نپتون	۳۰ اسد - ۰۶:۰۱	۱۴ سنبله - ۰۸:۳۷	۲۹ سنبله - ۰۸:۱۹	هـ ۹۳ - ج ۹,۱
شمس تربیع نپتون	۲۸ عقرب - ۱۸:۱۱	۱۲ قوس - ۱۴:۴۳	۲۷ قوس - ۱۲:۴۰	هـ ۹۳ - ج ۹,۱
شمس مقارنه نپتون	۲۹ دلو - ۰۵:۰۳	۱۴ حوت - ۱۶:۵۳	۳۰ حوت - ۰۷:۴۰	هـ ۹۳ - ج ۹,۱





دلیل فلکی: اتصال نحس زهره با نپتون
دلالت نجومی: دلالت دارد بر وجود زمینه برای نگرانی و ناامیدی در زندگی عاطفی، که به مصرف بی رویه داروهای آرامبخش و نشاط آور و روی آوردن به فراموشی ناکامیها میل می شود، این هنگام دلالت دارد بر: بروز توهم سست و ناپایدار؛ ابراز علاقه به کسی که به تو رغبتی ندارد، باید واقعیت را در نظر بگیری و بجای اینکه واکنشهایی عنادآمیز و لجبازانه داشته باشی؛

پاسخهای مناسب بدهی. ایجاد رابطه عاطفی و ازدواج در این هنگام مناسب نبوده، چه اینکه مدتش کوتاه بوده و دوامی نداشته و به طرفین از نظر مالی هزینه بسیار سنگین تحمیل می کند.

هنگام شناسی	نهایت انصراف تاریخ ساعت	لحظه دقیق تاریخ ساعت	شروع اتصال تاریخ ساعت	وقایع نجومی طبی
۹،۴ ج - ۱۵۰ هـ	۱۹:۲۵ - اسد ۲	۱۷:۳۳ - سرطان ۲۶	۱۲:۲۷ - سرطان ۲۰	زهره تربیع نپتون
۹،۴ ج - ۱۵۰ هـ	۱۷:۰۳ - میزان ۱۳	۰۳:۱۱ - میزان ۸	۱۲:۵۹ - میزان ۲	زهره مقابله نپتون
۹،۴ ج - ۱۵۰ هـ	۰۷:۳۳ - قوس ۲۵	۱۶:۴۷ - قوس ۱۹	۰۲:۱۸ - قوس ۱۴	زهره تربیع نپتون
۹،۴ ج - ۱۵۰ هـ	۲۲:۵۴ - ثور ۲۴	۰۰:۵۸ - ثور ۱۸	۰۳:۱۵ - ثور ۱۲	زهره تربیع نپتون

اوقات مستعد ضعف انگیزه، بروز خیالات منفی، شک، نگرانی و اضطراب، بی خوابی

دلیل فلکی: اتصال نحس زحل با نپتون

دلالت نجومی: امکان رنج بردن از بی خوابی و نگرانی وجود دارد، لذا باید در برابر افسردگی مقاومت نموده و از معاشرت افراد ضعیف الإراده و خوشگذران که در برابر مشکلات ناتوان و افسرده بوده و به امور واهی پناه می برند بپرهیزی.

این دلیل فلکی امسال وجود ندارد.

دلیل فلکی: اتصال نحس مشتری با زحل

دلالت نجومی: در این هنگام زمینه ضعف شوق و انگیزه؛ و دچار نگرانیهای بی اساس شدن وجود دارد. از این رو افکار سیاه و خیالات منفی را باید از خودت دور کرده، ممکن است احساس کنی که شانس و موفقیت در شغل و حرفه ات تو را رها کرده.

این دلیل فلکی امسال وجود ندارد.

دلیل فلکی: اتصال نحس عطارد با نپتون

دلالت نجومی: این هنگام

دلالت دارد بر: بروز حالت تردید و شک و اضطراب و نگرانی و خستگی عصبی بزرگ که به حافظه آسیب رسانده یا سبب افسردگی می شود، از ارتکاب اشتباهات بزرگ در اداره مصالح و منافعت بپرهیز، زمینه ارتکاب اشتباهات در احکام و تصمیم گیریها؛ و دچار شدن به ناامیدی وجود داشته، سعی در بازبینی و رسیدگی به امور خود در این هنگام نداشته باش که موفق نمی شوی.

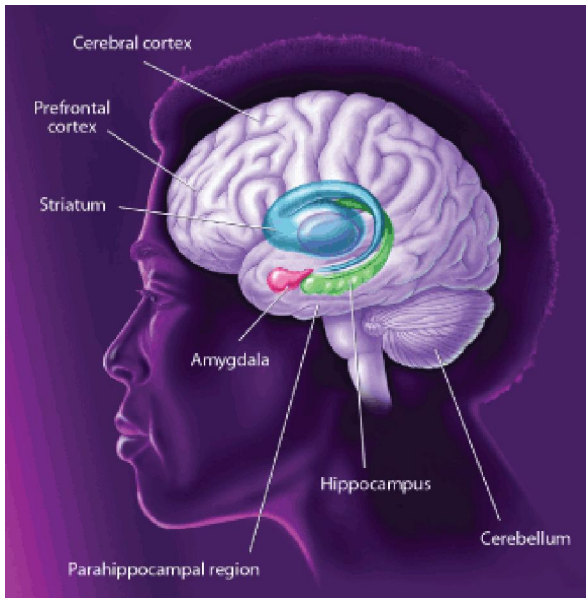

وقایع نجومی طبی	شروع اتصال تاریخ ساعت	لحظه دقیق تاریخ ساعت	نهایت انصراف تاریخ ساعت	هنگام شناسی
عطارد تربیع نپتون	۲۱ جوزا - ۲۰:۱۱	۲۴ جوزا - ۰۶:۲۹	۲۷ جوزا - ۱۳:۰۸	هـ- ۱۳۴ - ج ۹,۳
عطارد مقابل نپتون	۲۴ سنبله - ۱۷:۰۱	۲۹ سنبله - ۰۶:۴۹	۲ میزان - ۰۶:۳۹	هـ- ۱۳۴ - ج ۹,۳
عطارد تربیع نپتون	۱۸ عقرب - ۰۱:۳۷	۲۳ عقرب - ۰۱:۴۷	۲۸ عقرب - ۱۰:۵۹	هـ- ۱۳۴ - ج ۹,۳

اوقات مستعد زیان برای سلامتی روان، افزایش توهم، تندی و بی قیدی

دلیل فلکی: اتصال نحس قمر با مریخ

دلالت نجومی: این هنگام زمینه ساز ستیزه جویی؛ کم حرفی؛ دشمنی با زنان؛ یعنی رفتارهایی را ببینی که به این مواضع کشیده بشوی، و به افزایش خیال و توهم (که تو را به دورترین احتمالات می کشاند) و خصومت با زنان منتهی شود می باشد، بهتر است که در این هنگام به هیچ کار مهمی دست نیازیده و به استراحت پردازی، این وضعیت برای سلامتی بویژه روان بسیار مضر می باشد. تو را به حالت بی قیدی و بی تفاوتی و اسراف و تندی در رفتار و زیربارنرفتن می کشاند و از نظر انسجام خانواده نامناسب است.

هنگام شناسی	نهایت انصراف تاریخ ساعت	لحظه دقیق تاریخ ساعت	شروع اتصال تاریخ ساعت	وقایع نجومی طبی
هـ ۸ - ج ۰۲	۱۴ جوزا - ۰۱:۱۷	۱۲ جوزا - ۰۰:۴۸	۱۲ جوزا - ۰۰:۵۲	قمر تربیع مریخ
هـ ۸ - ج ۰۲	۲۲ جوزا - ۰۰:۲۲	۲۱ جوزا - ۲۲:۴۹	۲۰ جوزا - ۲۱:۱۰	قمر مقابله مریخ
هـ ۸ - ج ۰۲	۲۹ جوزا - ۱۰:۵۰	۲۸ جوزا - ۱۲:۰۲	۲۷ جوزا - ۱۴:۲۳	قمر تربیع مریخ
هـ ۸ - ج ۰۲	۴سرطان - ۱۸:۱۹	۴سرطان - ۲۲:۰۹	۳سرطان - ۰۲:۱۶	قمر مقارنه مریخ
هـ ۸ - ج ۰۲	۱۲سرطان - ۲۰:۵۵	۱۱سرطان - ۲۰:۰۳	۱۰سرطان - ۱۹:۴۳	قمر تربیع مریخ
هـ ۸ - ج ۰۲	۲۰سرطان - ۱۹:۴۱	۱۸سرطان - ۱۸:۴۰	۱۷سرطان - ۱۷:۲۳	قمر مقابله مریخ
هـ ۸ - ج ۰۲	۲۷سرطان - ۰۱:۴۴	۲۶سرطان - ۰۴:۱۳	۲۵سرطان - ۰۶:۰۷	قمر تربیع مریخ
هـ ۸ - ج ۰۲	۲ اسد - ۱۱:۲۲	۱ اسد - ۱۴:۴۱	۳۱سرطان - ۱۸:۱۹	قمر مقارنه مریخ
هـ ۸ - ج ۰۲	۹ اسد - ۱۷:۱۱	۸ اسد - ۱۶:۰۲	۷ اسد - ۱۵:۲۲	قمر تربیع مریخ
هـ ۸ - ج ۰۲	۱۷ اسد - ۱۲:۵۴	۱۶ اسد - ۱۳:۴۱	۱۵ اسد - ۱۲:۰۲	قمر مقابله مریخ
هـ ۸ - ج ۰۲	۲۴ اسد - ۱۴:۵۲	۲۳ اسد - ۱۷:۲۹	۲۲ اسد - ۱۹:۴۸	قمر تربیع مریخ
هـ ۸ - ج ۰۲	۲۱ اسد - ۰۴:۲۰	۲۰ اسد - ۰۶:۵۴	۱۹ اسد - ۰۹:۴۸	قمر مقارنه مریخ
هـ ۸ - ج ۰۲	۷ سنبله - ۱۴:۰۱	۶ سنبله - ۱۲:۲۷	۵ سنبله - ۱۱:۲۶	قمر تربیع مریخ
هـ ۸ - ج ۰۲	۱۵ سنبله - ۰۷:۲۱	۱۴ سنبله - ۰۸:۱۵	۱۳ سنبله - ۰۸:۲۷	قمر مقابله مریخ
هـ ۸ - ج ۰۲	۲۲ سنبله - ۰۲:۵۶	۲۱ سنبله - ۰۵:۴۲	۲۰ سنبله - ۰۸:۲۵	قمر تربیع مریخ
هـ ۸ - ج ۰۲	۲۹ سنبله - ۲۱:۰۷	۲۸ سنبله - ۲۲:۴۷	۲۷ سنبله - ۰۰:۴۸	قمر مقارنه مریخ
هـ ۸ - ج ۰۲	۵ میزان - ۱۱:۰۷	۴ میزان - ۰۹:۳۰	۳ میزان - ۰۸:۰۸	قمر تربیع مریخ
هـ ۸ - ج ۰۲	۱۲ میزان - ۰۰:۵۴	۱۲ میزان - ۰۲:۳۶	۱۱ میزان - ۰۳:۴۰	قمر مقابله مریخ
هـ ۸ - ج ۰۲	۱۹ میزان - ۱۴:۴۹	۱۸ میزان - ۱۷:۴۶	۱۸ میزان - ۲۰:۵۴	قمر تربیع مریخ
هـ ۸ - ج ۰۲	۲۶ میزان - ۱۳:۴۱	۲۵ میزان - ۱۴:۲۶	۲۴ میزان - ۱۵:۲۱	قمر مقارنه مریخ
هـ ۸ - ج ۰۲	۴ عقرب - ۰۷:۵۹	۳ عقرب - ۰۶:۱۴	۲ عقرب - ۰۴:۲۴	قمر تربیع مریخ

هـ ۸ - ج ۲، ۵	۱۲ عقرب - ۱۸:۱۱	۱۱ عقرب - ۲۰:۴۲	۱۰ عقرب - ۲۲:۲۳	قمر مقابلہ مریخ
هـ ۸ - ج ۲، ۵	۱۸ عقرب - ۰۲:۲۹	۱۷ عقرب - ۰۶:۲۹	۱۶ عقرب - ۱۰:۱۰	قمر تربیع مریخ
هـ ۸ - ج ۲، ۵	۲۵ عقرب - ۰۶:۱۵	۲۴ عقرب - ۰۶:۰۸	۲۳ عقرب - ۰۶:۲۳	قمر مقارنہ مریخ
هـ ۸ - ج ۲، ۵	۳ قوس - ۰۴:۰۰	۲ قوس - ۰۲:۱۶	۱ قوس - ۰۰:۲۷	قمر تربیع مریخ
هـ ۸ - ج ۲، ۵	۱۰ قوس - ۱۱:۰۹	۹ قوس - ۱۴:۱۲	۸ قوس - ۱۶:۲۴	قمر مقابلہ مریخ
هـ ۸ - ج ۲، ۵	۱۶ قوس - ۱۷:۳۶	۱۶ قوس - ۲۰:۵۵	۱۵ قوس - ۰۰:۴۲	قمر تربیع مریخ
هـ ۸ - ج ۲، ۵	۲۴ قوس - ۲۲:۱۱	۲۳ قوس - ۲۲:۲۳	۲۲ قوس - ۲۱:۵۸	قمر مقارنہ مریخ
هـ ۸ - ج ۲، ۵	۲ جدی - ۲۲:۴۰	۱ جدی - ۲۱:۱۲	۳۰ قوس - ۱۹:۲۳	قمر تربیع مریخ
هـ ۸ - ج ۲، ۵	۹ جدی - ۰۳:۱۵	۸ جدی - ۰۶:۲۹	۷ جدی - ۰۹:۰۵	قمر مقابلہ مریخ
هـ ۸ - ج ۲، ۵	۱۵ جدی - ۰۹:۱۲	۱۴ جدی - ۱۲:۳۳	۱۳ جدی - ۱۶:۲۱	قمر تربیع مریخ
هـ ۸ - ج ۲، ۵	۲۲ جدی - ۱۶:۴۹	۲۱ جدی - ۱۵:۲۴	۲۰ جدی - ۱۴:۴۲	قمر مقارنہ مریخ
هـ ۸ - ج ۲، ۵	۱ دلو - ۱۵:۴۲	۲۹ جدی - ۱۴:۵۱	۲۸ جدی - ۱۳:۴۰	قمر تربیع مریخ
هـ ۸ - ج ۲، ۵	۸ دلو - ۱۷:۴۳	۸ دلو - ۲۰:۵۲	۷ دلو - ۲۳:۳۰	قمر مقابلہ مریخ
هـ ۸ - ج ۲، ۵	۱۵ دلو - ۰۱:۴۳	۱۴ دلو - ۰۴:۴۸	۱۳ دلو - ۰۸:۲۰	قمر تربیع مریخ
هـ ۸ - ج ۲، ۵	۲۲ دلو - ۱۱:۱۰	۲۱ دلو - ۰۹:۳۹	۲۰ دلو - ۰۸:۳۰	قمر مقارنہ مریخ
هـ ۸ - ج ۲، ۵	۳۰ دلو - ۰۷:۰۹	۲۹ دلو - ۰۷:۱۱	۲۸ دلو - ۰۶:۴۸	قمر تربیع مریخ
هـ ۸ - ج ۲، ۵	۷ حوت - ۰۶:۰۰	۶ حوت - ۰۸:۵۶	۵ حوت - ۱۱:۳۳	قمر مقابلہ مریخ
هـ ۸ - ج ۲، ۵	۱۳ حوت - ۱۷:۵۲	۱۳ حوت - ۲۰:۲۸	۱۲ حوت - ۲۳:۲۸	قمر تربیع مریخ
هـ ۸ - ج ۲، ۵	۲۱ حوت - ۰۵:۳۹	۲۰ حوت - ۰۳:۵۲	۱۹ حوت - ۰۳:۲۴	قمر مقارنہ مریخ
هـ ۸ - ج ۲، ۵	۲۹ حوت - ۲۰:۵۸	۲۸ حوت - ۲۲:۰۲	۲۷ حوت - ۲۲:۲۸	قمر تربیع مریخ
هـ ۸ - ج ۲، ۵	۵ حمل - ۱۵:۴۸	۵ حمل - ۱۸:۳۶	۴ حمل - ۲۱:۱۸	قمر مقابلہ مریخ
هـ ۸ - ج ۲، ۵	۱۲ حمل - ۰۸:۱۶	۱۱ حمل - ۱۰:۱۲	۱۰ حمل - ۱۲:۲۹	قمر تربیع مریخ
هـ ۸ - ج ۲، ۵	۲۰ حمل - ۲۲:۱۳	۱۹ حمل - ۲۰:۴۱	۱۸ حمل - ۱۹:۱۷	قمر مقارنہ مریخ
هـ ۸ - ج ۲، ۵	۲۷ حمل - ۰۸:۴۱	۲۶ حمل - ۱۰:۴۵	۲۵ حمل - ۱۲:۱۸	قمر تربیع مریخ
هـ ۸ - ج ۲، ۵	۳ ثور - ۲۲:۴۲	۲ ثور - ۰۱:۲۵	۱ ثور - ۰۴:۲۵	قمر مقابلہ مریخ
هـ ۸ - ج ۲، ۵	۱۰ ثور - ۱۹:۰۱	۹ ثور - ۲۰:۱۶	۸ ثور - ۲۱:۵۳	قمر تربیع مریخ
هـ ۸ - ج ۲، ۵	۱۷ ثور - ۱۰:۳۹	۱۶ ثور - ۰۹:۳۰	۱۵ ثور - ۰۸:۰۰	قمر مقارنہ مریخ
هـ ۸ - ج ۲، ۵	۲۴ ثور - ۱۶:۲۷	۲۴ ثور - ۱۹:۳۱	۲۳ ثور - ۲۱:۴۹	قمر تربیع مریخ



اوقات مستعد انکار واقعیت، سردرگمی، اشتباه در تشخیص، تحیر، تردید، امتناع از نصیحت، بهانه تراشی برای توجیه اشتباه، پناه بردن به موهومات و داروی مسکن

دلیل فلکی: اتصال نحس شمس با نپتون

دلالت نجومی: این هنگام دلالت دارد بر: میل به دنبال کردن آرزوها و برنامه های خیالی؛ و مواجه شدن زندگی با قدری پیچیدگی و جنجال و اضطراب. احتمال دچار شدن به سردرگمی دیوانه کننده و انکار واقعیت و پناه بردن به عالم موهوم وجود دارد، وجود زمینه ارتکاب اشتباهاتی در تشخیص و تصمیمها که سبب مشکلات بزرگی در زندگی عاطفی یا شغلی می گردد، همچنین بروز عدم تمرکز ذهنی و فراموشکاری و تحیر و تردد و ناتوانی از ادامه یک گفتگو یا گرفتن یک تصمیم، و نیز تسلیم شدن به محیط اطراف یا نیرنگ آنها، امتناع از شنیدن نصیحت و راهنمایی و هشدارهای نزدیکان؛ حتی در وقتی که به تو ثابت می کنند در اشتباهی، بهانه و دلیل تراشی برای توجیه موضع خود؛ از دیگر عوارض این هنگام می تواند باشد، لازم است که از پناه بردن به داروهای مسکن و آرام بخش یا راههای واهی؛ یا ارتباط با اشخاص و گروههای افراطی و یا برقراری روابط بی فایده و بی نتیجه؛ بپرهیزی.

هنگام شناسی	نهایت انصراف تاریخ ساعت	لحظه دقیق تاریخ ساعت	شروع اتصال تاریخ ساعت	وقایع نجومی طبی
هـ ۹۳ - ج ۹، ۱	۲۹ سنبله - ۰۸:۱۹	۱۴ سنبله - ۰۸:۲۷	۳۰ اسد - ۰۶:۰۱	شمس مقابله نپتون
هـ ۹۳ - ج ۹، ۱	۲۷ قوس - ۱۲:۴۰	۱۲ قوس - ۱۴:۴۳	۲۸ عقرب - ۱۸:۱۱	شمس تربیع نپتون
هـ ۹۳ - ج ۹، ۱	۳۰ حوت - ۰۷:۴۰	۱۴ حوت - ۱۶:۵۳	۲۹ دلو - ۰۵:۰۳	شمس مفرانه نپتون



اوقات مستعد سوء تفاهات، ناتوانی مدیریت افکار و گفتار، از کوره در رفتن، آشفته‌گی خیال

دلیل فلکی: اتصال نحس قمر با عطارد

دلالت نجومی: این هنگام زمینه ناتوانی مدیریت افکار و گفتار و حافظه وجود دارد، همچنین زمینه عصبی بودن و برانگیخته شدن (از کوره در رفتن) و ابتلای به سوء تفاهم و برداشت غیر صحیح را فراهم می کند، لذا باید مراقب نحوه حرف زدن و نوع سخن بود. زمینه آشفته‌گی خیال؛ بخصوص در وضعیت خستگی شخص فراهم بوده؛ امکان مواجهه با حوادث وجود دارد.

وقایع نجومی طیبی	شروع اتصال تاریخ ساعت	لحظه دقیق تاریخ ساعت	نهایت انصراف تاریخ ساعت	هنگام شناسی
قمر تریب عطارد	۹ جوزا - ۲۲:۲۷	۱۰ جوزا - ۲۱:۴۷	۱۱ جوزا - ۲۱:۵۴	هـ - ۴ ج ۲,۲
قمر مقابله عطارد	۱۷ جوزا - ۰۱:۵۲	۱۸ جوزا - ۰۶:۲۵	۱۹ جوزا - ۱۱:۳۰	هـ - ۴ ج ۲,۲
قمر تریب عطارد	۱۰ اسرطان - ۰۱:۳۶	۱۱ اسرطان - ۰۵:۱۵	۱۲ اسرطان - ۰۹:۴۳	هـ - ۴ ج ۲,۲
قمر مقابله عطارد	۱۹ اسرطان - ۲۲:۱۰	۲۰ اسرطان - ۰۱:۳۷	۲۱ اسرطان - ۰۴:۳۳	هـ - ۴ ج ۲,۲
قمر تریب عطارد	۲۷ اسرطان - ۲۰:۲۳	۲۷ اسرطان - ۱۹:۰۰	۲۸ اسرطان - ۱۶:۵۵	هـ - ۴ ج ۲,۲
قمر تریب عطارد	۱۰ اسد - ۰۲:۰۰	۱۱ اسد - ۰۴:۵۹	۱۲ اسد - ۰۶:۵۶	هـ - ۴ ج ۲,۲
قمر مقابله عطارد	۱۸ اسد - ۲۲:۴۸	۱۹ اسد - ۲۱:۵۰	۲۰ اسد - ۲۰:۲۱	هـ - ۴ ج ۲,۲
قمر تریب عطارد	۲۴ اسد - ۱۶:۰۰	۲۵ اسد - ۱۱:۴۸	۲۶ اسد - ۰۷:۲۱	هـ - ۴ ج ۲,۲
قمر تریب عطارد	۶ سنبله - ۰۴:۱۹	۷ سنبله - ۰۲:۴۱	۸ سنبله - ۰۱:۳۰	هـ - ۴ ج ۲,۲
قمر مقابله عطارد	۱۳ سنبله - ۰۷:۰۶	۱۴ سنبله - ۰۵:۲۲	۱۵ سنبله - ۰۳:۴۶	هـ - ۴ ج ۲,۲
قمر تریب عطارد	۲۰ سنبله - ۰۳:۱۴	۲۱ سنبله - ۰۰:۵۴	۲۲ سنبله - ۲۲:۴۰	هـ - ۴ ج ۲,۲
قمر تریب عطارد	۴ میزان - ۰۴:۳۴	۵ میزان - ۰۹:۱۰	۶ میزان - ۱۳:۵۲	هـ - ۴ ج ۲,۲
قمر مقابله عطارد	۱۲ میزان - ۱۷:۰۰	۱۳ میزان - ۱۷:۰۰	۱۴ میزان - ۱۶:۲۲	هـ - ۴ ج ۲,۲
قمر تریب عطارد	۲۰ میزان - ۲۱:۲۰	۲۱ میزان - ۲۰:۳۳	۲۲ میزان - ۲۰:۰۶	هـ - ۴ ج ۲,۲
قمر تریب عطارد	۶ عقرب - ۰۱:۲۹	۷ عقرب - ۰۴:۳۴	۸ عقرب - ۰۶:۴۹	هـ - ۴ ج ۲,۲
قمر مقابله عطارد	۱۲ عقرب - ۱۵:۰۲	۱۴ عقرب - ۱۲:۲۸	۱۵ عقرب - ۰۹:۴۸	هـ - ۴ ج ۲,۲
قمر تریب عطارد	۲۰ عقرب - ۱۲:۲۲	۲۱ عقرب - ۱۲:۳۱	۲۲ عقرب - ۱۲:۰۱	هـ - ۴ ج ۲,۲
قمر تریب عطارد	۶ قوس - ۱۵:۳۸	۷ قوس - ۱۵:۰۸	۸ قوس - ۱۳:۳۸	هـ - ۴ ج ۲,۲
قمر مقابله عطارد	۱۳ قوس - ۰۳:۲۴	۱۴ قوس - ۲۲:۱۲	۱۴ قوس - ۱۶:۴۷	هـ - ۴ ج ۲,۲
قمر تریب عطارد	۱۹ قوس - ۰۱:۴۰	۲۰ قوس - ۲۱:۲۴	۲۱ قوس - ۱۷:۴۵	هـ - ۴ ج ۲,۲
قمر تریب عطارد	۳ جدی - ۱۹:۴۴	۴ جدی - ۱۹:۳۰	۵ جدی - ۱۹:۰۱	هـ - ۴ ج ۲,۲
قمر مقابله عطارد	۱۰ جدی - ۱۹:۰۹	۱۰ جدی - ۱۵:۲۹	۱۱ جدی - ۱۱:۳۸	هـ - ۴ ج ۲,۲
قمر تریب عطارد	۱۶ جدی - ۰۶:۵۰	۱۷ جدی - ۰۵:۵۰	۱۸ جدی - ۰۵:۴۳	هـ - ۴ ج ۲,۲
قمر تریب عطارد	۲ دلو - ۱۷:۱۸	۵ دلو - ۱۸:۳۸	۶ دلو - ۱۸:۵۶	هـ - ۴ ج ۲,۲
قمر مقابله عطارد	۱۱ دلو - ۲۳:۱۹	۱۲ دلو - ۱۹:۴۰	۱۲ دلو - ۱۷:۰۶	هـ - ۴ ج ۲,۲
قمر تریب عطارد	۱۸ دلو - ۰۰:۴۲	۱۹ دلو - ۰۳:۴۵	۲۰ دلو - ۰۵:۴۲	هـ - ۴ ج ۲,۲
قمر تریب عطارد	۵ حوت - ۲۰:۵۷	۶ حوت - ۲۰:۵۰	۷ حوت - ۲۰:۱۸	هـ - ۴ ج ۲,۲
قمر مقابله عطارد	۱۲ حوت - ۰۱:۲۵	۱۲ حوت - ۰۰:۴۸	۱۴ حوت - ۰۰:۲۴	هـ - ۴ ج ۲,۲

وقایع نجومی طبی	شروع اتصال تاریخ ساعت	لحظه دقیق تاریخ ساعت	نهایت انصراف تاریخ ساعت	هنگام شناسی
قمر تربیع عطارد	۲۰ حوت - ۰۰:۲۵	۲۱ حوت - ۰۴:۲۵	۲۲ حوت - ۰۸:۰۴	هـ ۴ - ج ۲,۲
قمر تربیع عطارد	۵ حمل - ۱۹:۵۴	۵ حمل - ۱۵:۵۳	۶ حمل - ۱۱:۴۳	هـ ۴ - ج ۲,۲
قمر مقابله عطارد	۱۱ حمل - ۲۳:۲۴	۱۲ حمل - ۱۹:۱۵	۱۲ حمل - ۱۵:۲۳	هـ ۴ - ج ۲,۲
قمر تربیع عطارد	۱۷ حمل - ۱۲:۲۴	۱۸ حمل - ۱۲:۱۵	۱۹ حمل - ۱۱:۲۳	هـ ۴ - ج ۲,۲
قمر تربیع عطارد	۲۱ حمل - ۰۶:۵۴	۱ ثور - ۰۲:۴۱	۲ ثور - ۰۰:۲۹	هـ ۴ - ج ۲,۲
قمر مقابله عطارد	۷ ثور - ۰۰:۲۹	۸ ثور - ۲۳:۱۶	۹ ثور - ۲۲:۲۹	هـ ۴ - ج ۲,۲
قمر تربیع عطارد	۱۴ ثور - ۱۶:۲۴	۱۶ ثور - ۱۹:۲۸	۱۷ ثور - ۲۲:۵۷	هـ ۴ - ج ۲,۲

اوقات مستعد به هم ریختگی اعصاب، ناتوانی در رساندن مقصود به دیگران

دلیل فلکی: اتصال نحس شمس با عطارد

دلالت نجومی: این هنگام زمینه افزایش به هم ریختگی اعصاب و کشیده شدن به ارتکاب اشتباهاتی در رفتارها و کارهای روزانه، و مواجهه با مشکلات در تنظیم ایده ها و رساندنش به دیگران دارد. و زمینه ساز منازعه و درگیری در زندگی روزمره، و نیز اختلافات گذرا می باشد

وقایع نجومی طبی	شروع اتصال تاریخ ساعت	لحظه دقیق تاریخ ساعت	نهایت انصراف تاریخ ساعت	هنگام شناسی
شمس مقارنه عطارد	۱۸ جوزا - ۱۲:۲۹	۲۱ جوزا - ۱۷:۱۳	۱۴ سرطان - ۰۴:۴۰	هـ ۸۱ - ج ۲,۱
شمس مقارنه عطارد	۲۷ اسد - ۰۷:۲۰	۵ سنبله - ۲۳:۴۲	۱۵ سنبله - ۲۳:۵۲	هـ ۸۱ - ج ۲,۱
شمس مقارنه عطارد	۲۹ سنبله - ۰۴:۲۴	۱۷ میزان - ۲۳:۵۲	۱۲ عقرب - ۲۰:۴۱	هـ ۸۱ - ج ۲,۱
شمس مقارنه عطارد	۱۵ قوس - ۲۰:۴۵	۲۳ قوس - ۰۴:۴۸	۲۹ قوس - ۱۱:۲۱	هـ ۸۱ - ج ۲,۱
شمس مقارنه عطارد	۶ دلو - ۱۰:۵۴	۲۹ دلو - ۱۵:۲۷	۱۷ حوت - ۰۸:۴۱	هـ ۸۱ - ج ۲,۱
شمس مقارنه عطارد	۲ حمل - ۱۷:۰۳	۱۳ حمل - ۲۰:۵۲	۲۲ حمل - ۱۹:۳۴	هـ ۸۱ - ج ۲,۱



اوقات مستعد احساس ناتوانی، خشونت، مشاجرات

دلیل فلکی: اتصال نحس مریخ با زحل

دلالت نجومی: این هنگام همراه با خشونت و ایجاد دشمنی است، جلوی ابتکار عملهای شخصی را گرفته و وابسته اوضاع و شرایط کرده، یا اینکه کار و شغلت را غیر قابل تحمل می بینی، و خشمگین از احساس اینکه قربانی تقدیری، همه اینها شخص را بین حالت خشم و افسردگی جایجا می کند، احساس و میل به تسلیم شدن پیش می آید چون کار و تلاش از تو توانی می طلبد که در خود نداری برای پرهیز از مشکلات این هنگام می توانی اوضاع خودت را مراقبت کرده و دوسه ماه مسؤولیت جدیدی در محیط کار قبول نکنی تا اینکه احساس سختی آنها و ناتوانیش را نمایی، و تصمیمات مهم را نیز به وقت دیگری تاخیر بیاندازی؛ خصوصا اگر به اشخاص دیگری مربوط می شود. همچنین زمینه افزایش خودخواهی و سرسختی و قاطعیت در رفتارها وجود داشته؛ کما اینکه شخص در معرض هجومهای خطیر دشمنان جسور قرار دارد.

این وضعیت فلکی دلالت دارد بر عدم وجود هرگونه زمینه مناسب جهت تمام امور مربوط به عواطف و احساسات، در ارتباطات این هنگام همواره اضطراب و مشاجرات تند حاکم است

وقایع نجومی طبی	شروع اتصال تاریخ ساعت	لحظه دقیق تاریخ ساعت	نهایت انصراف تاریخ ساعت	هنگام شناسی
مریخ تربیع زحل	۵ میزان - ۱۶:۲۵	۱۹ میزان - ۱۶:۳۷	۴ عقرب - ۰۴:۰۸	هـ ۱۷۲ - ج ۷,۵
مریخ مقابل زحل	۲۸ ثور - ۱۳:۰۳	۸ جوزا - ۰۹:۵۴	۱۹ جوزا - ۰۶:۳۳	هـ ۱۷۳ - ج ۷,۵

اوقات مستعد بروز افسردگی و سرسختی درگیری با اطرافیان

دلیل فلکی: اتصال نحس عطارد با پلوتون

دلالت نجومی: این هنگام دلالت بر بروز افسردگی و احساس گناه و افزایش سرسختی دارد، و بروز درگیریهایی شدید با محیط و اطرافیان.

وقایع نجومی طبی	شروع اتصال تاریخ ساعت	لحظه دقیق تاریخ ساعت	نهایت انصراف تاریخ ساعت	هنگام شناسی
عطارد مقابل پلوتون	۶ سرطان - ۱۹:۴۷	۹ سرطان - ۰۳:۳۵	۱۲ سرطان - ۱۵:۲۱	هـ ۱۲۶ - ج ۱۰,۳
عطارد تربیع پلوتون	۱۳ میزان - ۱۵:۱۳	۱۷ میزان - ۱۵:۲۶	۲۲ میزان - ۱۸:۲۵	هـ ۱۲۶ - ج ۱۰,۳
عطارد تربیع پلوتون	۱۱ ثور - ۱۵:۰۹	۱۷ ثور - ۱۱:۵۳	۲۲ ثور - ۱۱:۰۳	هـ ۱۲۶ - ج ۱۰,۳

بهنگام شناسی طبی عوارض و بیماریهای اندام تن و کالبد انسان

اوقات مستعد برای عوارض و بیماریهای: اندام سر، سردرد، تحریک و ناراحتی اعصاب در سر و صورت، اغما (کما) و بیهوشی، امراض مغزی و هوشی و خونریزی مغزی، صرع، میگرن، مشکلات گوش و چشم، آب مروارید، بیماریهای دهان و دندان مشکلات سینوسی (درون حفره های پیشانی و گونه ها)، سرماخوردگی سر، خون دماغ، ریزش و بیماری موی سر و صورت، لکه های پوستی بر صورت

HEMISECTION OF THE HEAD AND NECK

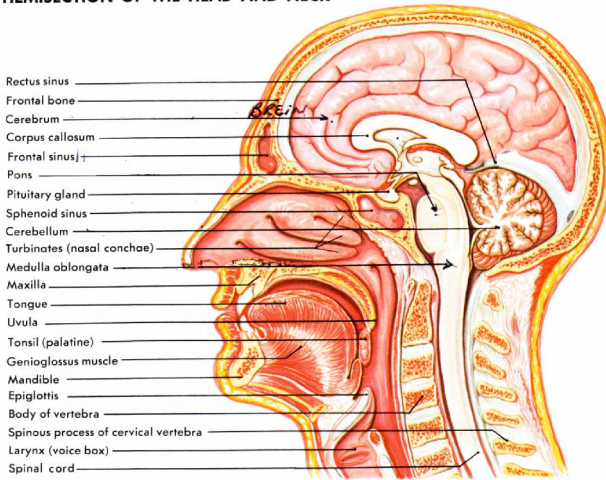

دلیل فلکی: قمر در برج

نجمی حمل

دلالت نجومی: در این

وقت زمینه ابتلا و شدت

بیماریهای فوق بیشتر

خواهد بود افرادی که

وضعیت طبی خاصی در

این موارد دارند،

آمادگیهای لازم را داشته

باشند.

برج حمل با اعضای و اجزای زیر از بدن انسان مرتبط است: سر و اعضای متصل به آن، جمجمه، مغز و اجزای آن، عقب سر، پیشانی، عروق و رگهای سر، رشته های عصبی سر، روی و چهره، گونه ها، سینوسها، استخوانهای صورت، چانه، موهای سر و صورت، چشمها و حدقه، فك بالا و پائین، سقف دهان، لب و دهان، دندانها، زبان، بینی، گوشها، در این وقت اعضای و اجزای مذکور نباید مورد هر گونه اقدام تهاجمی طبی همچون پرتو درمانی، جراحی، تکه برداری، یا خون گیری، فصد، حجامت، تزریق، و یا واردن کردن فلز یا شیعی دیگر و بکاربردن حرارت یا لیزر قرار گیرند، و در صورت اضطراب با رعایت تدابیر ویژه ایمنی و اضطرابی مربوطه انجام شود.

هنگام شناسی	نهایت انصراف تاریخ ساعت	لحظه دقیق تاریخ ساعت	شروع اتصال تاریخ ساعت	وقایع نجومی طبی
۱ د	۰۲:۳۸- سرطان	ادامه تا	۰۱:۲۹- جوزا	قمر در برج نجمی حمل
۱ د	۱۱:۱۷- سرطان	ادامه تا	۰۸:۵۲- سرطان	قمر در برج نجمی حمل
۱ د	۱۷:۵۳- اسد	ادامه تا	۱۴:۳۸- اسد	قمر در برج نجمی حمل
۱ د	۲۳:۱۶- سنبله	ادامه تا	۲۰:۱۰- سنبله	قمر در برج نجمی حمل
۱ د	۰۵:۳۰- میزان	ادامه تا	۰۳:۴۲- میزان	قمر در برج نجمی حمل
۱ د	۱۴:۱۱- عقرب	ادامه تا	۱۳:۳۳- عقرب	قمر در برج نجمی حمل
۱ د	۰۱:۰۵- قوس	ادامه تا	۰۰:۳۵- قوس	قمر در برج نجمی حمل
۱ د	۱۲:۱۶- جدی	ادامه تا	۱۰:۱۲- جدی	قمر در برج نجمی حمل
۱ د	۲۱:۳۷- دلو	ادامه تا	۱۷:۳۰- دلو	قمر در برج نجمی حمل
۱ د	۰۳:۵۶- حوت	ادامه تا	۲۳:۰۲- حوت	قمر در برج نجمی حمل
۱ د	۰۹:۱۸- حمل	ادامه تا	۰۴:۵۶- حوت	قمر در برج نجمی حمل
۱ د	۱۵:۵۰- حمل	ادامه تا	۱۳:۴۰- حمل	قمر در برج نجمی حمل
۱ د	۰۱:۳۳- ثور	ادامه تا	۲۲:۰۴- ثور	قمر در برج نجمی حمل

دلیل فلکی: اتصال نحس شمس با زحل

دلالت نجومی: این هنگام بهتر است که به سلامتیت اهتمام داشته و مواظبت بهداشت چشم خود نموده و برای دچار نشدن به سوانح، محتاط و برحذر باشی.

هنگام شناسی	نهایت انصراف تاریخ ساعت	لحظه دقیق تاریخ ساعت	شروع اتصال تاریخ ساعت	وقایع نجومی طبی
ع	۰۳:۵۱- سرطان	۱۳:۱۷- جوزا	۲۳:۲۴- جوزا	شمس مقابله زحل
هـ ۸۹ - ج ۷, ۱	۰۷:۰۸- میزان	۰۵:۵۸- سنبله	۱۱:۳۱- سنبله	شمس تربیع زحل
هـ ۸۹ - ج ۷, ۱	۱۵:۳۵- جدی	۰۰:۰۸- جدی	۰۸:۰۱- قوس	شمس مقارنه زحل
هـ ۸۹ - ج ۷, ۱	۰۶:۳۳- حمل	۱۷:۱۶- حمل	۲۴- حوت	شمس تربیع زحل

دلیل فلکی: اتصال نحس شمس با اورانوس

دلالت نجومی: این هنگام خطیری است برای سلامتی، بطوریکه زمینه دچار شدن به نوسانات مهمی در چشم وجود دارد.

هنگام شناسی	نهایت انصراف تاریخ ساعت	لحظه دقیق تاریخ ساعت	شروع اتصال تاریخ ساعت	وقایع نجومی طبی
هـ ۹۱ - ج ۸, ۱	۲۱:۳۹- اسد	۰۳:۳۵- سرطان	۰۳:۰۱- سرطان	شمس تربیع اورانوس
هـ ۹۱ - ج ۸, ۱	۰۷:۳۵- عقرب	۲۰:۳۴- میزان	۰۶:۵۹- میزان	شمس مقابله اورانوس
هـ ۹۱ - ج ۸, ۱	۲۳:۳۵- دلو	۲۳:۴۴- جدی	۰۴:۵۸- جدی	شمس تربیع اورانوس
هـ ۹۱ - ج ۸, ۱	۱۶:۳۳- ثور	۰۸:۳۰- حمل	۰۴:۱۶- حمل	شمس مقارنه اورانوس
هـ ۹۱ - ج ۸, ۱	۰۱:۵۷- ثور	۱۷:۰۰- حمل	۱۱:۵۱- حمل	شمس مقارنه اورانوس

اوقات مستعد برای عوارض و بیماری های: گلو یا گردن، گلودرد، خشکی گردن، فعالیت کم غده تیروئید، گواتر (غبناد یا بزرگ شدن غده تیروئید)، دیفتری (گلودرد به اغشاء کاذب)، التهاب لوزه، خروسک، بیماری های نای، و عدم نفوذ نفس بسوی شش

Anatomy of the Cervical Region (Neck)

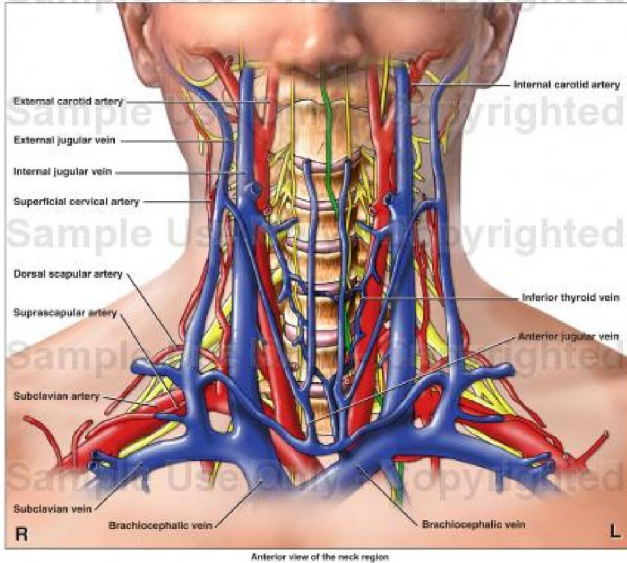

دلیل فلکی: قمر در برج

نجفی ثور

دلالت نجومی: زمینه ابتلا

و شدت بیماری های فوق بیشتر خواهد بود افرادی که وضعیت طبی خاصی در این موارد دارند، آمادگی های لازم را داشته باشند.

برج ثور با اعضای و اجزای زیر از بدن انسان مرتبط است: گردن و

اندامش تا اتصال به دو کتف، مهره اطلس و مهره های گردن، عروق و اعصاب گردن، شریان و سرخرگ کاروتید، ورید و سیاهرگ ژوگولار و زیر گلوئی، مویرگها (رگهای خونی کوچک) در ناحیه گردن، خیشوم (فضای خالی بالای دهان و پشت بینی؛ که از ابزار صوت و تلفظ آدمی است)، حلقوم، مهره های حلقوم، گلو، حنجره، تارهای صوتی، غده تیروئید، لوزه ها، نای، و آنچه از گردن به میان کتفین متصل می شود،

در این وقت اعضای و اجزای مذکور نباید مورد هر گونه اقدام تهاجمی طبی همچون جراحی، تکه برداری، یا خون گیری، تزریق، و یا واردن کردن فلز یا شیعی دیگر و بکاربردن حرارت یا لیزر قرار گیرند، و در صورت اضطرار با رعایت تدابیر ویژه ایمنی و اضطراری مربوطه انجام شود.

هنگام شناسی	نهایت انصراف تاریخ ساعت	لحظه دقیق تاریخ ساعت	شروع اتصال تاریخ ساعت	وقایع نجومی طیبی
۲ د	۲ سرطان - ۰۱:۵۰	ادامه تا	۱ سرطان - ۰۲:۲۸	شرف قمر: در برج نجمی ثور
۲ د	۳۰ سرطان - ۱۱:۵۴	ادامه تا	۲۸ سرطان - ۱۱:۱۷	شرف قمر: در برج نجمی ثور
۲ د	۲۷ اسد - ۱۹:۵۹	ادامه تا	۲۴ اسد - ۱۷:۵۳	شرف قمر: در برج نجمی ثور
۲ د	۲۳ سنبله - ۰۱:۵۹	ادامه تا	۲۱ سنبله - ۲۳:۱۶	شرف قمر: در برج نجمی ثور
۲ د	۱۹ میزان - ۰۷:۲۵	ادامه تا	۱۷ میزان - ۰۵:۲۰	شرف قمر: در برج نجمی ثور
۲ د	۱۶ عقرب - ۱۴:۳۰	ادامه تا	۱۴ عقرب - ۱۴:۱۱	شرف قمر: در برج نجمی ثور
۲ د	۱۴ قوس - ۰۰:۲۱	ادامه تا	۱۲ قوس - ۰۱:۰۵	شرف قمر: در برج نجمی ثور
۲ د	۱۱ جدی - ۱۱:۵۴	ادامه تا	۹ جدی - ۱۳:۱۶	شرف قمر: در برج نجمی ثور
۲ د	۱۰ دلو - ۲۳:۴۳	ادامه تا	۸ دلو - ۲۱:۲۷	شرف قمر: در برج نجمی ثور
۲ د	۷ حوت - ۰۶:۵۳	ادامه تا	۵ حوت - ۰۳:۵۶	شرف قمر: در برج نجمی ثور
۲ د	۴ حمل - ۱۳:۴۱	ادامه تا	۲ حمل - ۰۹:۱۸	شرف قمر: در برج نجمی ثور
۲ د	۳۱ حمل - ۱۸:۱۴	ادامه تا	۲۹ حمل - ۱۵:۵۰	شرف قمر: در برج نجمی ثور
۲ د	۶ جوزا - ۱۵:۰۸	ادامه تا	۴ جوزا - ۱۵:۵۸	شرف قمر: در برج نجمی ثور

اوقات مستعد التهابات در غدد لنفاوی

دلیل فلکی: اتصال نحس مریخ با مشتری

دلالت نجومی: این وضعیت فلکی دلالت بر تأثیر منفی روی سیستم گردش خونی مغزو التهاباتی در غدد لنفاوی دارد.

هنگام شناسی	نهایت انصراف تاریخ ساعت	لحظه دقیق تاریخ ساعت	شروع اتصال تاریخ ساعت	وقایع نجومی طیبی
هـ ۱۷۱ - ج ۶,۵	۱۹ حوت - ۱۵:۵۵	۹ حوت - ۱۷:۲۴	۲۹ دلو - ۱۳:۱۴	مریخ مقابله مشتری

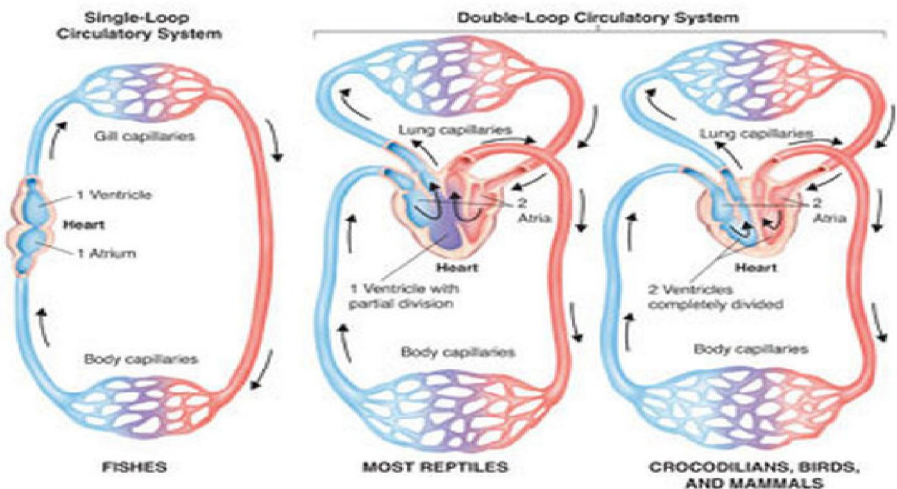

اوقات مستعد عوارض و بیماری های: ناحیه شانه، کتف، دست و بازو و انگشتان دست.

دلیل فلکی: قمر در برج نجمی جوزا

دلالت نجومی: در این وقت زمینه ابتلا و شدت بیماریهای فوق بیشتر خواهد بود افرادی که وضعیت طبی خاصی در این موارد دارند، آمادگیهای لازم را داشته باشند.

برج جوزا با اعضای و اجزای زیر از بدن انسان مرتبط است: دوشها (شانه ها)، کتفها، دستها (بازوها و آرنجها، کف دستها، و انگشتان دستها و ناخن آنها)، در این وقت اعضا و اجزای مذکور نباید مورد هر گونه اقدام تهاجمی طبی همچون جراحی، تکه برداری، یا خون گیری، تزریق، و یا واردن کردن فلز یا شیء دیگر و بکاربردن حرارت یا لیزر قرار گیرند، و در صورت اضطرار با رعایت تدابیر ویژه ایمنی و اضطراری مربوطه انجام شود.

هنگام شناسایی	نهایت انصراف تاریخ ساعت	لحظه دقیق تاریخ ساعت	شروع اتصال تاریخ ساعت	وقایع نجومی طبی
۳ د	۸ جوزا - ۱۵:۵۸	ادامه تا	۶ جوزا - ۱۵:۰۸	قمر در برج نجمی جوزا
۳ د	۵ سرطان - ۰۱:۵۱	ادامه تا	۳ سرطان - ۰۱:۵۰	قمر در برج نجمی جوزا
۳ د	۱ اسد - ۱۲:۱۹	ادامه تا	۳۰ سرطان - ۱۱:۵۴	قمر در برج نجمی جوزا
۳ د	۲۹ اسد - ۲۱:۴۱	ادامه تا	۲۷ اسد - ۱۹:۵۹	قمر در برج نجمی جوزا
۳ د	۲۵ سنبله - ۰۴:۵۶	ادامه تا	۲۳ سنبله - ۰۱:۵۹	قمر در برج نجمی جوزا
۳ د	۲۱ میزان - ۱۰:۲۹	ادامه تا	۱۹ میزان - ۰۷:۲۵	قمر در برج نجمی جوزا
۳ د	۱۸ عقرب - ۱۶:۱۶	ادامه تا	۱۶ عقرب - ۱۴:۲۰	قمر در برج نجمی جوزا
۳ د	۱۶ قوس - ۰۰:۲۳	ادامه تا	۱۴ قوس - ۰۰:۲۱	قمر در برج نجمی جوزا
۳ د	۱۲ جدی - ۱۱:۰۷	ادامه تا	۱۱ جدی - ۱۱:۵۴	قمر در برج نجمی جوزا
۳ د	۱۲ دلو - ۲۲:۳۷	ادامه تا	۱۰ دلو - ۲۲:۴۲	قمر در برج نجمی جوزا
۳ د	۹ حوت - ۰۸:۲۸	ادامه تا	۷ حوت - ۰۶:۵۳	قمر در برج نجمی جوزا
۳ د	۶ حمل - ۱۵:۲۳	ادامه تا	۴ حمل - ۱۲:۴۱	قمر در برج نجمی جوزا
۳ د	۳ ثور - ۲۰:۵۷	ادامه تا	۳۱ حمل - ۱۸:۱۴	قمر در برج نجمی جوزا

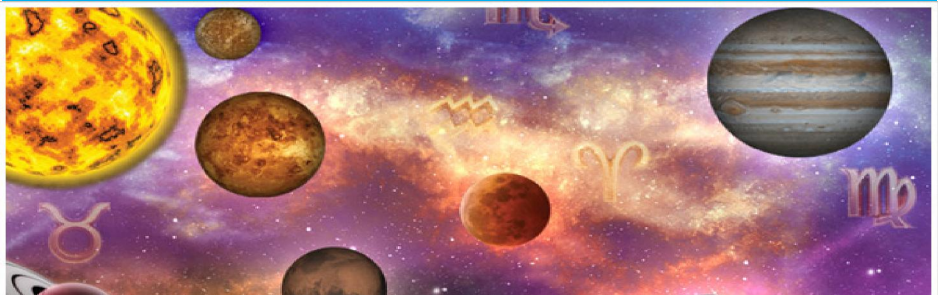

اوقات مستعد برای عوارض و بیماری‌های: ریوی و قفسه سینه، ذات الریه (التهاب ریه)، برسام (ذات الجنب، اماس شامه ریه)، بردنیت (آماس نایژه)، تنگی نفس (آسم)، سل، بیماری‌های مربوط به پستان.

VISCERA OF THORAX (ANTERIOR VIEW)

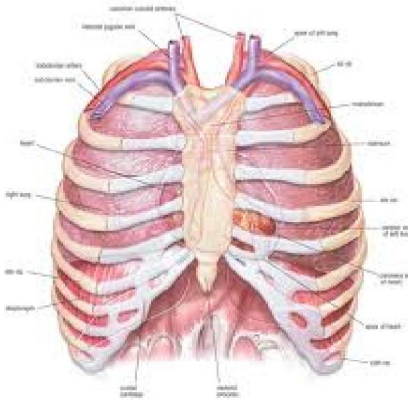

دلیل فلکی: قمر در برج نجمی سرطان

دلالت نجومی: در این وقت زمینه ابتلا و شدت بیماری‌های فوق بیشتر خواهد بود افرادی که وضعیت طی خاصی در این موارد دارند، آمادگی‌های لازم را داشته باشند.

برج سرطان با اعضای و اجزای زیر از بدن انسان مرتبط است: ناحیه سینه، قفسه سینه، دنده ها، ریه (ششها) و برونشها (راههای هوایی و تنفسی)، عروق لنفاوی سینه، پستانها، عروق شیری، مری، اضلاع و پهلوها و قسمتهای

پائینی و پشتی قفسه و دنده ها، در این وقت اعضای و اجزای مذکور نباید مورد هر گونه اقدام تهاجمی طبی همچون جراحی، تکه برداری، یا خون‌گیری، تزریق، و یا واردن کردن فلز یا شیء دیگر و بکاربردن حرارت یا لیزر قرار گیرند، و در صورت اضطرار با رعایت تدابیر ویژه ایمنی و اضطراری مربوطه انجام شود.

وقایع نجومی طبی	شروع اتصال تاریخ ساعت	لحظه دقیق تاریخ ساعت	نهایت انصراف تاریخ ساعت	هنگام شناسی
بیت قمر: در برج نجمی سرطان	۸ جوزا - ۱۵:۵۸	ادامه تا	۱۱ جوزا - ۲۰:۰۵	۴ د
بیت قمر: در برج نجمی سرطان	۵ سرطان - ۰۱:۵۱	ادامه تا	۷ سرطان - ۰۴:۳۹	۴ د
بیت قمر: در برج نجمی سرطان	۱ اسد - ۱۲:۱۹	ادامه تا	۳ اسد - ۱۴:۲۰	۴ د
بیت قمر: در برج نجمی سرطان	۲۹ اسد - ۲۱:۴۱	ادامه تا	۳۱ اسد - ۰۰:۱۲	۴ د
بیت قمر: در برج نجمی سرطان	۲۵ سنبله - ۰۴:۵۶	ادامه تا	۲۷ سنبله - ۰۸:۴۱	۴ د
بیت قمر: در برج نجمی سرطان	۲۱ میزان - ۱۰:۳۹	ادامه تا	۲۳ میزان - ۱۵:۰۸	۴ د
بیت قمر: در برج نجمی سرطان	۱۸ عقرب - ۱۶:۱۶	ادامه تا	۲۱ عقرب - ۲۰:۳۱	۴ د
بیت قمر: در برج نجمی سرطان	۱۶ قوس - ۰۰:۲۲	ادامه تا	۱۸ قوس - ۰۲:۵۷	۴ د
بیت قمر: در برج نجمی سرطان	۱۲ جدی - ۱۱:۰۷	ادامه تا	۱۵ جدی - ۱۱:۵۹	۴ د
بیت قمر: در برج نجمی سرطان	۱۲ دلو - ۲۲:۲۷	ادامه تا	۱۴ دلو - ۲۳:۵۹	۴ د
بیت قمر: در برج نجمی سرطان	۹ حوت - ۰۸:۲۸	ادامه تا	۱۱ حوت - ۰۹:۴۴	۴ د
بیت قمر: در برج نجمی سرطان	۶ حمل - ۱۵:۲۲	ادامه تا	۸ حمل - ۱۸:۱۸	۴ د
بیت قمر: در برج نجمی سرطان	۳ ثور - ۲۰:۵۷	ادامه تا	۵ ثور - ۰۰:۳۹	۴ د

وقات مستعد برای عوارض و بیماری های: قلبی و تپش قلب، آنژین صدری، التهاب اطراف قلب (غشاء خارجی قلب)، مشکلات کمر و نخاعی، مننژیت نخاعی، خمیدگی ستون فقرات.

دلیل فلکی: قمر در برج نجمی اسد

دلالت نجومی: در این وقت زمینه ابتلا و شدت بیماریهای فوق بیشتر خواهد بود افرادی که وضعیت طبی خاصی در این موارد دارند، آمادگیهای لازم را داشته باشند. برج اسد با اعضای و اجزای زیر از بدن انسان مرتبط است:

دریافتهای قلب، قلب، آنورت (شریان بزرگ قلب)، فقار الظهر؛ ستون فقرات پشت و بالای کمر،

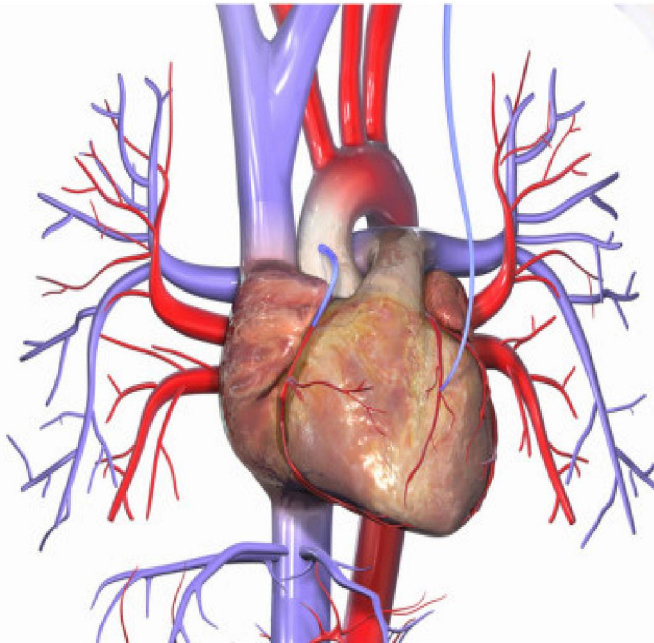

الظهر یا بالای کمر (محاذی ناحیه قلب)، و دنده های پشت (گُرده)، تا پهلوها و اضلاع، نخاع ، و آنچه مربوط به قوت و توان بدن است،

در این وقت اعضای و اجزای مذکور نباید مورد هر گونه اقدام تهاجمی طبی

همچون جراحی، تکه برداری، یا خون گیری، تزریق، و یا واردن کردن فلز یا شیء دیگر و بکاربردن حرارت یا لیزر قرار گیرند. و در صورت اضطرار با رعایت تدابیر ویژه ایمنی و اضطراری مربوطه انجام شود.

هنگام شناسی	نهایت انصراف تاریخ ساعت	لحظه دقیق تاریخ ساعت	شروع اتصال تاریخ ساعت	وقایع نجومی طیبی
۵ د	۱۲ جوزا - ۰۲:۵۶	ادامه تا	۱۱ جوزا - ۲۰:۰۵	قمر در برج نجمی اسد
۵ د	۹ سرطان - ۱۰:۵۴	ادامه تا	۷ سرطان - ۰۴:۲۹	قمر در برج نجمی اسد
۵ د	۶ اسد - ۱۹:۲۸	ادامه تا	۲ اسد - ۱۴:۲۰	قمر در برج نجمی اسد
۵ د	۳ سنبله - ۰۴:۵۵	ادامه تا	۳۱ اسد - ۰۰:۱۲	قمر در برج نجمی اسد
۵ د	۲۹ سنبله - ۱۳:۵۶	ادامه تا	۲۷ سنبله - ۰۸:۴۱	قمر در برج نجمی اسد
۵ د	۲۶ میزان - ۲۱:۲۶	ادامه تا	۲۳ میزان - ۱۵:۰۸	قمر در برج نجمی اسد
۵ د	۲۳ عقرب - ۰۳:۱۸	ادامه تا	۲۱ عقرب - ۲۰:۳۱	قمر در برج نجمی اسد
۵ د	۲۰ قوس - ۰۸:۵۳	ادامه تا	۱۸ قوس - ۰۲:۵۷	قمر در برج نجمی اسد
۵ د	۱۷ جدی - ۱۶:۰۵	ادامه تا	۱۵ جدی - ۱۱:۵۹	قمر در برج نجمی اسد
۵ د	۱۶ دلو - ۰۱:۳۶	ادامه تا	۱۴ دلو - ۲۲:۵۹	قمر در برج نجمی اسد
۵ د	۱۳ حوت - ۱۲:۰۹	ادامه تا	۱۱ حوت - ۰۹:۴۴	قمر در برج نجمی اسد
۵ د	۱۱ حمل - ۲۱:۴۱	ادامه تا	۸ حمل - ۱۸:۱۸	قمر در برج نجمی اسد
۵ د	۷ ثور - ۰۵:۰۳	ادامه تا	۵ ثور - ۰۰:۲۹	قمر در برج نجمی اسد

دلیل فلکی: اتصال نحس شمس با زحل

دلالت نجومی: این هنگام بهتر است که به سلامتیت اهتمام داشته و مواظبت قلب خود نموده

و برای دچار نشدن به سوانح، محتاط و برحذر باشی

هنگام شناسی	نهایت انصراف تاریخ ساعت	لحظه دقیق تاریخ ساعت	شروع اتصال تاریخ ساعت	وقایع نجومی طیبی
ع	۹ سرطان - ۰۳:۵۱	۲۵ جوزا - ۱۳:۱۷	۱۱ جوزا - ۲۲:۲۴	شمس مقابله زحل
هـ ۸۹ - ج ۷, ۱	۸ میزان - ۰۷:۰۸	۲۳ سنبله - ۰۵:۵۸	۷ سنبله - ۱۱:۲۱	شمس مقابله زحل
هـ ۸۹ - ج ۷, ۱	۱۷ جدی - ۱۵:۲۵	۱ جدی - ۰۰:۰۸	۱۴ قوس - ۰۸:۰۱	شمس تربیع زحل
هـ ۸۹ - ج ۷, ۱	۲۵ حمل - ۰۶:۲۳	۹ حمل - ۱۷:۱۶	۲۴ حوت - ۲۱:۵۸	شمس تربیع زحل

دلیل فلکی: اتصال نحس شمس با اورانوس

دلالت نجومی: این هنگام سبب دچار شدن سوانح قلبی یا تشنج می شود. این هنگام خطیری

است برای سلامتی، بطوریکه زمینه دچار شدن به نوسانات مهمی در قلب وجود دارد.

هنگام شناسی	نهایت انصراف تاریخ ساعت	لحظه دقیق تاریخ ساعت	شروع اتصال تاریخ ساعت	وقایع نجومی طیبی
هـ ۹۱ - ج ۸, ۱	۱۵ اسد - ۲۱:۲۹	۲۰ سرطان - ۰۲:۲۵	۱۴ سرطان - ۰۲:۰۱	شمس تربیع اورانوس
هـ ۹۱ - ج ۸, ۱	۱۲ عقرب - ۰۷:۲۵	۲۸ میزان - ۲۰:۲۴	۱۳ میزان - ۰۶:۵۹	شمس مقابله اورانوس
هـ ۹۱ - ج ۸, ۱	۱۱ دلو - ۲۳:۲۵	۲۵ جدی - ۲۳:۴۴	۱۰ جدی - ۰۴:۵۸	شمس تربیع اورانوس
هـ ۹۱ - ج ۸, ۱	۱۵ ثور - ۰۱:۵۷	۲۹ حمل - ۱۷:۰۰	۱۳ حمل - ۱۱:۵۱	شمس مقابله اورانوس

دلیل فلکی: اتصال نحس شمس با زهره

دلالت نجومی: در این هنگام زمینه بروز مشکلات عروقی و قلبی وجود دارد.

وقایع نجومی طیبی	شروع اتصال تاریخ ساعت	لحظه دقیق تاریخ ساعت	نهایت انصراف تاریخ ساعت	هنگام شناسی
شمس مقارنه زهره	۱۷ عقرب - ۱۴:۵۴	۱۹ جدی - ۱۰:۰۱	۲۲ حوت - ۱۵:۱۶	هـ ۸۳ - ج ۱، ۴

دلیل فلکی: اتصال نحس عطارد با پلوتون

دلالت نجومی: این هنگام زمینه حوادث قلبی که علل عصبی داشته را دارد.

وقایع نجومی طیبی	شروع اتصال تاریخ ساعت	لحظه دقیق تاریخ ساعت	نهایت انصراف تاریخ ساعت	هنگام شناسی
عطارد مقابله پلوتون	۶ سرطان - ۱۹:۴۷	۹ سرطان - ۰۳:۳۵	۱۲ سرطان - ۱۵:۲۱	هـ ۱۲۶ - ج ۲، ۳، ۱۰
عطارد تربیع پلوتون	۱۳ میزان - ۱۵:۱۳	۱۷ میزان - ۱۵:۳۶	۲۲ میزان - ۱۸:۳۵	هـ ۱۲۶ - ج ۲، ۳، ۱۰
عطارد تربیع پلوتون	۱۱ ثور - ۱۵:۰۹	۱۷ ثور - ۱۱:۵۳	۲۲ ثور - ۱۱:۰۳	هـ ۱۲۶ - ج ۲، ۳، ۱۰

اوقات مستعد برای عوارض و بیماری های: خون، فشارخون، افت قند خون

دلیل فلکی: اتصال نحس مریخ با مشتری

دلالت نجومی: دلالت بر تأثیر منفی روی خون و سیستم گردش خونی مغز دارد.

وقایع نجومی طیبی	شروع اتصال تاریخ ساعت	لحظه دقیق تاریخ ساعت	نهایت انصراف تاریخ ساعت	هنگام شناسی
مریخ مقابله مشتری	۲۹ دلو - ۱۳:۱۴	۹ حوت - ۱۷:۲۴	۱۹ حوت - ۱۵:۵۵	هـ ۱۷۱ - ج ۶، ۵

دلیل فلکی: اتصال نحس شمس با اورانوس

دلالت نجومی: این هنگام خطیری است برای سلامتی، زمینه افت قند خون وجود دارد.

وقایع نجومی طیبی	شروع اتصال تاریخ ساعت	لحظه دقیق تاریخ ساعت	نهایت انصراف تاریخ ساعت	هنگام شناسی
شمس تربیع اورانوس	۱۴ سرطان - ۰۳:۰۱	۲۰ سرطان - ۰۳:۲۵	۱۵ اسد - ۲۱:۳۹	هـ ۹۱ - ج ۸، ۱
شمس مقابله اورانوس	۱۳ میزان - ۰۶:۵۹	۲۸ میزان - ۲۰:۲۴	۱۲ عقرب - ۰۷:۳۵	هـ ۹۱ - ج ۸، ۱
شمس تربیع اورانوس	۱۰ جدی - ۰۴:۵۸	۲۵ جدی - ۲۳:۴۴	۱۱ دلو - ۲۳:۳۵	هـ ۹۱ - ج ۸، ۱
شمس مقارنه اورانوس	۱۲ حمل - ۱۱:۵۱	۲۹ حمل - ۱۷:۰۰	۱۵ ثور - ۰۱:۵۷	هـ ۹۱ - ج ۸، ۱

دلیل فلکی: اتصال نحس مریخ با زحل

دلالت نجومی: در این وقت محتاط باش، افزایش احتمال ابتلای به فشارخون وجود دارد.

وقایع نجومی طیبی	شروع اتصال تاریخ ساعت	لحظه دقیق تاریخ ساعت	نهایت انصراف تاریخ ساعت	هنگام شناسی
مریخ تربیع زحل	۵ میزان - ۱۶:۳۵	۱۹ میزان - ۱۶:۳۷	۴ عقرب - ۰۴:۰۸	هـ ۱۷۲ - ج ۷، ۵
مریخ مقابله زحل	۲۸ ثور - ۱۳:۰۳	۸ جوزا - ۰۹:۵۴	۱۹ جوزا - ۰۶:۳۳	هـ ۱۷۲ - ج ۷، ۵

اوقات مستعد برای عوارض و بیماری های: ناحیه شکم، پریتونیت (التهاب صفاق دیافراگم)، سنگ صفرا، بیماریهای کبد، یرقان، سوء هاضمه، مشکلات معده و اختلالات سیستم گوارشی و روده‌ای، گاز در معده (ترش کردن معده)، زخم معده، اشکالات در جذب کیلوس، نفخ، اسهال، یبوست، کرم کدو، آپاندیسیت، تب تیفوئید (حصه یا مطبقه)، وبا، اختلال در وریدهای شکمی.

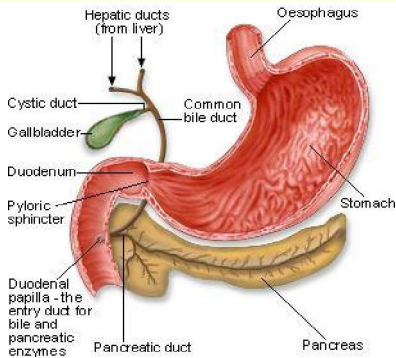

دلیل فلکی: قمر در برج نجمی سنبله

دلالت نجومی: در این وقت عبور قمر در برج نجمی سنبله زمینه ابتلا و شدت بیماریهای فوق بیشتر خواهد بود. افرادی که وضعیت طبی خاصی در این موارد دارند، آمادگیهای لازم را داشته باشند.

برج سنبله با اعضای و اجزای زیر از بدن انسان

مرتبط است: حجاب صفاق یا

شکم‌دار یا پرده دیافراگم، و نیز پرده های میانی بین اندامها در داخل شکم، ناحیه شکم و اندام آن (کبد، کیسه صفرا، لوزالمعده)، معده، طحال، مزارین یا امعاء و روده ها؛ روده‌ی بزرگ و کوچک، راست روده، کولون نزولی، خم سیگموئید، ناف، در این وقت اعضای و اجزای مذکور نباید مورد هرگونه اقدام تهاجمی طبی همچون جراحی،

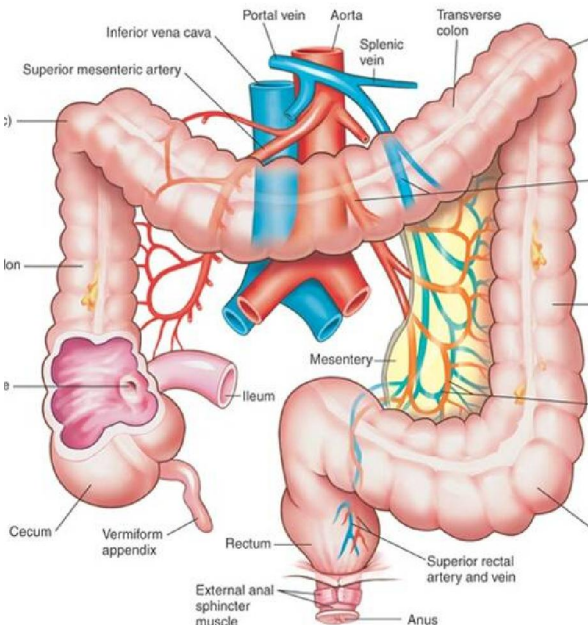

تکه برداری، یا خون گیری، تزریق، و یا واردن کردن فلز یا شیء دیگر و بکاربردن حرارت یا لیزر قرار گیرند، و در صورت اضطرار با رعایت تدابیر ویژه ایمنی و اضطراری مربوطه انجام شود.

هنگام شناسی	نهایت انصراف تاریخ ساعت	لحظه دقیق تاریخ ساعت	شروع اتصال تاریخ ساعت	وقایع نجومی طبی
۶د	۱۴:۴۱ جوزا - ۱۵	ادامه تا	۰۳:۵۶ جوزا - ۱۲	مثلثه قمر: در برج نجمی سنبله
۶د	۲۰:۵۴ سرطان- ۱۲	ادامه تا	۱۰:۵۴ سرطان- ۹	مثلثه قمردر برج نجمی سنبله
۶د	۰۴:۱۷ اسد - ۸	ادامه تا	۱۹:۲۸ اسد - ۶	مثلثه قمر: در برج نجمی سنبله
۶د	۱۲:۴۶ سنبله - ۴	ادامه تا	۰۴:۵۵ سنبله - ۲	مثلثه قمر: در برج نجمی سنبله
۶د	۲۱:۲۳ میزان - ۱	ادامه تا	۱۳:۵۶ سنبله - ۲۹	مثلثه قمردر برج نجمی سنبله
۶د	۰۵:۳۴ میزان - ۲۸	ادامه تا	۲۱:۲۶ میزان - ۲۶	مثلثه قمر: در برج نجمی سنبله
۶د	۱۲:۱۲ عقرب - ۲۵	ادامه تا	۰۳:۱۸ عقرب - ۲۳	مثلثه قمر: در برج نجمی سنبله
۶د	۱۷:۵۳ قوس - ۲۲	ادامه تا	۰۸:۵۳ قوس - ۲۰	مثلثه قمر: در برج نجمی سنبله
۶د	۲۲:۵۹ جدی - ۲۰	ادامه تا	۱۶:۰۵ جدی - ۱۷	مثلثه قمر: در برج نجمی سنبله
۶د	۰۷:۴۹ دلو - ۱۸	ادامه تا	۰۱:۲۶ دلو - ۱۶	مثلثه قمر: در برج نجمی سنبله
۶د	۱۷:۱۴ حوت - ۱۵	ادامه تا	۱۲:۰۹ حوت - ۱۲	مثلثه قمر: در برج نجمی سنبله
۶د	۰۲:۴۸ حمل - ۱۲	ادامه تا	۲۱:۴۱ حمل - ۱۱	مثلثه قمر: در برج نجمی سنبله
۶د	۱۱:۰۳ ثور - ۹	ادامه تا	۰۵:۰۲ ثور - ۷	مثلثه قمر: در برج نجمی سنبله

دلیل فلکی: اتصال نحس مشتری با زحل

دلالت نجومی: در این هنگام از نظر سلامتی بر تغذیه خود و کبد و پانکراس مواظبت کن.

این دلیل فلکی امسال وجود ندارد.

دلیل فلکی: اتصال نحس مشتری با اورانوس

دلالت نجومی: این هنگام برای سلامتی نامناسب است، مواظبت بر سلامتی کبد صفرا عروق

و پانکراس داشته باش.

این دلیل فلکی امسال وجود ندارد.

دلیل فلکی: اتصال نحس قمر با زحل

دلالت نجومی: در این هنگام امکان بروز به هم ریختگیهای در سلامتی و بخصوص در رابطه

با معده و روده ها وجود دارد.

هنگام شناسی	نهایت انصراف تاریخ ساعت	لحظه دقیق تاریخ ساعت	شروع اتصال تاریخ ساعت	وقایع نجومی طیبی
هـ ۱۲ - ج ۲	۱۷:۱۵ - جوزا ۱۲	۱۸:۲۱ - جوزا ۱۲	۱۹:۵۶ - جوزا ۱۲	قمر تربیع زحل
هـ ۱۲ - ج ۲	۰۴:۲۲ - جوزا ۲۱	۰۴:۱۸ - جوزا ۲۰	۰۴:۱۲ - جوزا ۱۹	قمر مقارنه زحل
هـ ۱۲ - ج ۲	۰۸:۰۷ - جوزا ۲۸	۱۰:۴۴ - جوزا ۲۷	۱۲:۴۵ - جوزا ۲۶	قمر تربیع زحل
هـ ۱۲ - ج ۲	۱۰:۲۱ - سرطان ۲	۱۵:۳۰ - سرطان ۲	۲۰:۴۱ - سرطان ۲	قمر مقابله زحل
هـ ۱۲ - ج ۲	۲۰:۱۳ - سرطان ۱۰	۲۱:۵۱ - سرطان ۹	۰۰:۰۶ - سرطان ۸	قمر تربیع زحل
هـ ۱۲ - ج ۲	۰۶:۲۵ - سرطان ۱۷	۰۶:۲۲ - سرطان ۱۶	۰۶:۲۶ - سرطان ۱۵	قمر مقارنه زحل
هـ ۱۲ - ج ۲	۱۰:۵۷ - سرطان ۲۴	۱۲:۰۸ - سرطان ۲۳	۱۴:۵۲ - سرطان ۲۲	قمر تربیع زحل
هـ ۱۲ - ج ۲	۱۷:۴۶ - سرطان ۳۰	۲۲:۳۳ - سرطان ۳۰	۰۳:۱۱ - سرطان ۲۹	قمر مقابله زحل
هـ ۱۲ - ج ۲	۰۱:۲۸ - اسد ۶	۰۳:۵۰ - اسد ۵	۰۶:۲۹ - اسد ۴	قمر تربیع زحل
هـ ۱۲ - ج ۲	۱۰:۴۳ - اسد ۱۲	۱۰:۳۶ - اسد ۱۲	۱۰:۲۵ - اسد ۱۱	قمر مقارنه زحل
هـ ۱۲ - ج ۲	۱۴:۲۲ - اسد ۲۰	۱۶:۳۷ - اسد ۱۹	۱۸:۲۰ - اسد ۱۸	قمر تربیع زحل
هـ ۱۲ - ج ۲	۰۰:۳۳ - اسد ۲۷	۰۴:۴۰ - اسد ۲۶	۰۸:۲۹ - اسد ۲۵	قمر مقابله زحل
هـ ۱۲ - ج ۲	۰۹:۵۰ - سنبله ۲	۱۲:۱۸ - سنبله ۱	۱۵:۱۵ - اسد ۲۱	قمر تربیع زحل
هـ ۱۲ - ج ۲	۱۷:۴۷ - سنبله ۹	۱۷:۴۱ - سنبله ۸	۱۷:۱۶ - سنبله ۷	قمر مقارنه زحل
هـ ۱۲ - ج ۲	۲۰:۵۴ - سنبله ۱۷	۲۲:۲۸ - سنبله ۱۶	۰۱:۳۸ - سنبله ۱۵	قمر تربیع زحل
هـ ۱۲ - ج ۲	۰۷:۰۷ - سنبله ۲۳	۱۰:۴۷ - سنبله ۲۲	۱۴:۳۷ - سنبله ۲۱	قمر مقابله زحل
هـ ۱۲ - ج ۲	۱۹:۵۲ - سنبله ۳۰	۲۲:۱۰ - سنبله ۲۹	۰۰:۴۸ - سنبله ۲۸	قمر تربیع زحل
هـ ۱۲ - ج ۲	۰۳:۳۹ - میزان ۶	۰۳:۱۵ - میزان ۵	۰۳:۵۷ - میزان ۴	قمر مقارنه زحل
هـ ۱۲ - ج ۲	۰۷:۲۹ - میزان ۱۲	۱۰:۱۸ - میزان ۱۲	۱۲:۳۶ - میزان ۱۱	قمر تربیع زحل
هـ ۱۲ - ج ۲	۱۴:۵۴ - میزان ۱۹	۱۸:۴۰ - میزان ۱۹	۲۲:۲۷ - میزان ۱۸	قمر مقابله زحل
هـ ۱۲ - ج ۲	۰۶:۳۳ - میزان ۲۶	۰۸:۲۳ - میزان ۲۵	۱۰:۳۰ - میزان ۲۴	قمر تربیع زحل
هـ ۱۲ - ج ۲	۲۱:۲۲ - عقرب ۱۱	۰۰:۰۷ - عقرب ۱۰	۰۳:۱۲ - عقرب ۹	قمر تربیع زحل
هـ ۱۲ - ج ۲	۰۱:۲۷ - عقرب ۱۷	۰۵:۵۷ - عقرب ۱۶	۱۰:۲۹ - عقرب ۱۵	قمر مقابله زحل
هـ ۱۲ - ج ۲	۱۷:۲۰ - عقرب ۲۳	۱۸:۴۵ - عقرب ۲۳	۲۰:۳۱ - عقرب ۲۲	قمر تربیع زحل
هـ ۱۲ - ج ۲	۱۵:۲۶ - عقرب ۲	۱۴:۵۴ - عقرب ۲	۱۴:۲۳ - عقرب ۱	قمر مقارنه زحل
هـ ۱۲ - ج ۲	۰۴:۰۲ - قوس ۱	۰۳:۳۶ - عقرب ۳۰	۰۳:۰۰ - عقرب ۲۹	قمر مقارنه زحل
هـ ۱۲ - ج ۲	۱۲:۳۶ - قوس ۸	۱۴:۵۵ - قوس ۷	۱۶:۳۰ - قوس ۶	قمر تربیع زحل
هـ ۱۲ - ج ۲	۱۵:۵۲ - قوس ۱۴	۲۰:۴۵ - قوس ۱۴	۰۱:۴۴ - قوس ۱۳	قمر مقابله زحل
هـ ۱۲ - ج ۲	۰۴:۲۹ - قوس ۲۱	۰۶:۰۲ - قوس ۲۰	۰۷:۵۶ - قوس ۱۹	قمر تربیع زحل
هـ ۱۲ - ج ۲	۱۶:۴۶ - قوس ۲۸	۱۶:۰۹ - قوس ۲۷	۱۵:۲۸ - قوس ۲۶	قمر مقارنه زحل
هـ ۱۲ - ج ۲	۰۲:۵۷ - جدی ۶	۰۴:۴۴ - جدی ۵	۰۵:۵۱ - جدی ۴	قمر تربیع زحل
هـ ۱۲ - ج ۲	۰۸:۲۳ - جدی ۱۲	۱۳:۳۵ - جدی ۱۱	۱۸:۲۴ - جدی ۱۱	قمر مقابله زحل
هـ ۱۲ - ج ۲	۱۷:۲۱ - جدی ۱۸	۱۹:۰۸ - جدی ۱۸	۲۱:۳۵ - جدی ۱۷	قمر تربیع زحل
هـ ۱۲ - ج ۲	۰۵:۲۵ - جدی ۲۶	۰۴:۴۹ - جدی ۲۵	۰۴:۱۲ - جدی ۲۴	قمر مقارنه زحل
هـ ۱۲ - ج ۲	۱۵:۱۰ - دلو ۴	۱۶:۴۱ - دلو ۳	۱۷:۴۲ - دلو ۲	قمر تربیع زحل
هـ ۱۲ - ج ۲	۰۰:۳۳ - دلو ۱۱	۰۵:۱۴ - دلو ۱۰	۰۹:۴۴ - دلو ۹	قمر مقابله زحل

۷,۲ ج - ۱۲ هـ	۱۷ دلو - ۰۷:۳۶	۱۶ دلو - ۰۹:۴۹	۱۵ دلو - ۱۲:۴۹	قمر تربیع زحل
۷,۲ ج - ۱۲ هـ	۲۴ دلو - ۱۷:۵۱	۲۳ دلو - ۱۷:۱۶	۲۲ دلو - ۱۶:۴۱	قمر مقارنه زحل
۷,۲ ج - ۱۲ هـ	۲ حوت - ۰۱:۳۱	۱ حوت - ۰۳:۱۵	۳۰ دلو - ۰۴:۳۷	قمر تربیع زحل
۷,۲ ج - ۱۲ هـ	۸ حوت - ۱۳:۴۹	۷ حوت - ۱۷:۵۱	۷ حوت - ۲۱:۴۲	قمر مقابله زحل
۷,۲ ج - ۱۲ هـ	۱۵ حوت - ۲۱:۳۴	۱۴ حوت - ۰۰:۱۹	۱۳ حوت - ۰۳:۳۴	قمر تربیع زحل
۷,۲ ج - ۱۲ هـ	۲۲ حوت - ۰۵:۳۵	۲۱ حوت - ۰۵:۰۴	۲۰ حوت - ۰۴:۳۷	قمر مقارنه زحل
۷,۲ ج - ۱۲ هـ	۲۹ حوت - ۱۱:۰۳	۲۸ حوت - ۱۳:۱۸	۲۷ حوت - ۱۵:۱۰	قمر تربیع زحل
۷,۲ ج - ۱۲ هـ	۶ حمل - ۲۳:۰۱	۵ حمل - ۰۲:۳۷	۴ حمل - ۰۶:۰۹	قمر مقابله زحل
۷,۲ ج - ۱۲ هـ	۱۲ حمل - ۰۹:۳۷	۱۱ حمل - ۱۲:۳۱	۱۰ حمل - ۱۵:۲۶	قمر تربیع زحل
۷,۲ ج - ۱۲ هـ	۱۹ حمل - ۱۵:۴۲	۱۸ حمل - ۱۵:۱۸	۱۷ حمل - ۱۵:۰۴	قمر مقارنه زحل
۷,۲ ج - ۱۲ هـ	۲۷ حمل - ۲۰:۲۲	۲۶ حمل - ۲۳:۰۱	۲۵ حمل - ۰۱:۰۹	قمر تربیع زحل
۷,۲ ج - ۱۲ هـ	۲ ثور - ۰۵:۰۵	۱ ثور - ۰۸:۴۹	۳۱ حمل - ۱۲:۲۸	قمر مقابله زحل
۷,۲ ج - ۱۲ هـ	۸ ثور - ۱۷:۵۴	۸ ثور - ۲۰:۳۱	۷ ثور - ۲۳:۰۳	قمر تربیع زحل
۷,۲ ج - ۱۲ هـ	۱۶ ثور - ۲۳:۱۷	۱۵ ثور - ۲۳:۰۱	۱۴ ثور - ۲۳:۰۰	قمر مقارنه زحل
۷,۲ ج - ۱۲ هـ	۲۳ ثور - ۰۴:۵۷	۲۲ ثور - ۰۷:۳۴	۲۱ ثور - ۰۹:۳۴	قمر تربیع زحل

اوقات مستعد سوء هاضمه و عوارض پرخوری

دلیل فلکی: اتصال نحس قمر با مشتری

دلالت نجومی: در این هنگام از افراط در خوراک بپرهیز که زمینه سوء هاضمه و عوارض پرخوری فراهم است.

هنگام شناسی	نهایت انصراف تاریخ ساعت	لحظه دقیق تاریخ ساعت	شروع اتصال تاریخ ساعت	وقایع نجومی طبی
۹ هـ - ۶ ج - ۶,۲	۸ جوزا - ۰۷:۳۳	۷ جوزا - ۱۱:۵۶	۶ جوزا - ۱۶:۴۴	قمر تربیع مشتری
۹ هـ - ۶ ج - ۶,۲	۲۲ جوزا - ۱۷:۱۵	۲۱ جوزا - ۱۷:۱۳	۲۰ جوزا - ۱۷:۰۳	قمر تربیع مشتری
۹ هـ - ۶ ج - ۶,۲	۲۹ جوزا - ۱۷:۰۴	۲۹ جوزا - ۲۰:۲۸	۲۸ جوزا - ۲۳:۱۶	قمر مقابله مشتری
۹ هـ - ۶ ج - ۶,۲	۴ سرطان - ۱۷:۵۶	۴ سرطان - ۲۳:۲۵	۳ سرطان - ۰۲:۳۰	قمر تربیع مشتری
۹ هـ - ۶ ج - ۶,۲	۱۹ سرطان - ۰۱:۴۵	۱۸ سرطان - ۰۱:۴۴	۱۷ سرطان - ۰۱:۳۳	قمر تربیع مشتری
۱۰ هـ - ۶ ج - ۶,۲	۳۶ سرطان - ۰۲:۱۴	۳۵ سرطان - ۰۶:۰۳	۳۴ سرطان - ۰۸:۲۳	قمر مقابله مشتری
۹ هـ - ۶ ج - ۶,۲	۱ اسد - ۰۸:۰۷	۳۱ سرطان - ۱۲:۳۳	۳۰ سرطان - ۱۷:۰۶	قمر تربیع مشتری
۹ هـ - ۶ ج - ۶,۲	۱۵ اسد - ۱۴:۴۸	۱۴ اسد - ۱۴:۵۱	۱۲ اسد - ۱۴:۳۷	قمر تربیع مشتری
۹ هـ - ۶ ج - ۶,۲	۲۳ اسد - ۱۵:۰۶	۲۱ اسد - ۱۷:۴۸	۲۰ اسد - ۲۰:۱۰	قمر مقابله مشتری
۹ هـ - ۶ ج - ۶,۲	۲۹ اسد - ۰۰:۰۰	۲۸ اسد - ۰۳:۵۱	۲۷ اسد - ۰۷:۴۶	قمر تربیع مشتری
۹ هـ - ۶ ج - ۶,۲	۱۲ سنبله - ۰۷:۴۲	۱۱ سنبله - ۰۷:۴۷	۱۰ سنبله - ۰۷:۳۹	قمر تربیع مشتری
۱۰ هـ - ۶ ج - ۶,۲	۱۹ سنبله - ۰۵:۱۱	۱۸ سنبله - ۰۸:۱۵	۱۷ سنبله - ۱۱:۰۵	قمر مقابله مشتری
۹ هـ - ۶ ج - ۶,۲	۲۵ سنبله - ۱۶:۰۶	۲۵ سنبله - ۱۹:۱۸	۲۴ سنبله - ۲۳:۲۷	قمر تربیع مشتری
۹ هـ - ۶ ج - ۶,۲	۹ میزان - ۰۲:۱۳	۸ میزان - ۰۳:۱۳	۷ میزان - ۰۲:۴۸	قمر تربیع مشتری
۱۰ هـ - ۶ ج - ۶,۲	۱۶ میزان - ۲۱:۵۷	۱۵ میزان - ۰۱:۳۸	۱۴ میزان - ۰۵:۰۳	قمر مقابله مشتری

۶,۲ ج - ۹ هـ	۲۳ میزان - ۰۷:۵۵	۲۱ میزان - ۱۰:۴۳	۲۰ میزان - ۱۳:۴۷	قمر تربیع مشتری
۶,۲ ج - ۱۰ هـ	۷ عقرب - ۲۳:۴۱	۶ عقرب - ۲۳:۲۰	۵ عقرب - ۲۳:۵۴	قمر تربیع مشتری
۶,۲ ج - ۹ هـ	۱۳ عقرب - ۱۷:۱۳	۱۳ عقرب - ۲۱:۲۵	۱۲ عقرب - ۰۱:۱۶	قمر مقابله مشتری
۶,۲ ج - ۹ هـ	۲۰ عقرب - ۲۳:۵۴	۱۹ عقرب - ۰۳:۴۶	۱۸ عقرب - ۰۶:۰۴	قمر تربیع مشتری
۶,۲ ج - ۹ هـ	۵ قوس - ۱۹:۱۷	۴ قوس - ۱۸:۵۵	۳ قوس - ۱۸:۱۴	قمر تربیع مشتری
۶,۲ ج - ۹ هـ	۱۱ قوس - ۱۳:۴۶	۱۱ قوس - ۱۸:۰۷	۱۰ قوس - ۲۳:۰۰	قمر مقابله مشتری
۶,۲ ج - ۹ هـ	۱۷ قوس - ۱۶:۴۸	۱۷ قوس - ۲۰:۱۰	۱۶ قوس - ۰۰:۰۲	قمر تربیع مشتری
۶,۲ ج - ۹ هـ	۲ جدی - ۱۲:۳۶	۱ جدی - ۱۲:۱۶	۲۰ قوس - ۱۱:۴۰	قمر تربیع مشتری
۶,۲ ج - ۹ هـ	۹ جدی - ۰۹:۱۸	۸ جدی - ۱۳:۲۱	۷ جدی - ۱۶:۵۲	قمر مقابله مشتری
۶,۲ ج - ۱۰ هـ	۱۵ جدی - ۱۰:۳۶	۱۴ جدی - ۱۴:۳۳	۱۴ جدی - ۱۸:۵۷	قمر تربیع مشتری
۶,۲ ج - ۹ هـ	۱ دلو - ۰۳:۰۱	۲۹ جدی - ۰۳:۰۰	۲۸ جدی - ۰۲:۴۳	قمر تربیع مشتری
۶,۲ ج - ۹ هـ	۸ دلو - ۰۱:۱۰	۷ دلو - ۰۴:۴۰	۶ دلو - ۰۷:۴۰	قمر مقابله مشتری
۶,۲ ج - ۹ هـ	۲۸ دلو - ۱۴:۳۳	۲۷ دلو - ۱۴:۵۹	۲۶ دلو - ۱۵:۰۵	قمر تربیع مشتری
۶,۲ ج - ۹ هـ	۵ حوت - ۱۱:۳۶	۴ حوت - ۱۴:۴۵	۳ حوت - ۱۷:۳۴	قمر مقابله مشتری
۶,۲ ج - ۹ هـ	۱۱ حوت - ۱۷:۳۷	۱۱ حوت - ۲۱:۳۶	۱۰ حوت - ۰۱:۵۲	قمر تربیع مشتری
۶,۲ ج - ۹ هـ	۲۶ حوت - ۲۳:۰۹	۲۵ حوت - ۲۳:۵۲	۲۴ حوت - ۰۰:۱۰	قمر تربیع مشتری
۶,۲ ج - ۹ هـ	۲ حمل - ۱۷:۰۰	۲ حمل - ۲۰:۲۰	۱ حمل - ۲۳:۲۹	قمر مقابله مشتری
۶,۲ ج - ۹ هـ	۹ حمل - ۰۱:۳۰	۸ حمل - ۰۵:۰۴	۷ حمل - ۰۸:۵۱	قمر تربیع مشتری
۶,۲ ج - ۹ هـ	۲۳ حمل - ۰۴:۲۸	۲۳ حمل - ۰۵:۰۹	۲۱ حمل - ۰۵:۳۳	قمر تربیع مشتری
۶,۲ ج - ۹ هـ	۳۰ حمل - ۱۹:۴۷	۲۹ حمل - ۲۳:۴۰	۲۸ حمل - ۰۲:۳۲	قمر مقابله مشتری
۶,۲ ج - ۱۰ هـ	۵ ثور - ۰۳:۱۸	۴ ثور - ۰۶:۴۴	۳ ثور - ۱۰:۱۸	قمر تربیع مشتری
۶,۲ ج - ۹ هـ	۱۹ ثور - ۰۶:۵۰	۱۸ ثور - ۰۷:۱۱	۱۷ ثور - ۰۷:۱۲	قمر تربیع مشتری
۶,۲ ج - ۹ هـ	۲۶ ثور - ۲۳:۵۳	۲۵ ثور - ۰۷:۰۲	۲۴ ثور - ۰۷:۰۲	قمر مقابله مشتری

دلیل فلکی: خسوف و کسوف

دلالت نجومی: خسوف و کسوف از حالات نحس و نامناسب می باشد. در این هنگام (برای مناطق قابل رؤیت) توانایی سیستم گوارش به مقدار زیادی کاهش یافته و لذا باید غذاهای سبک مصرف نمود، و این تاثیرات و رویکردها در همه طبیعت اتفاق می افتد، مانند بسیاری از پرندگان که در این وقت از خوردن غذا دست کشیده و استراحت می کنند. از این رو باید کنترل عواطف نموده و از بروز احساسات شدید منفی یا مثبت خودداری نمود.

اما در همین هنگام؛ از نظر استفاده معنوی زمان مناسب بوده و هنگام خوبی برای تأمل و تفکر و برنامه های روحی و معنوی است

در وقت خسوف به دلیل ضعف قمر توصیه های طبی در مورد اعضاء مرتبط با قمر در بدن (از جمله معده) را مواظبت کنید. از آب بسیار نوشیدن و طعام بسیار خوردن و از سخن

پراکنی و سخن بسیار گفتن و سبکی و خوش منشی زیاد که به کوکب قمر مرتبط بوده، به شدت از این احوالات پرهیز کند، تا آسیبی به وی نرسد یا مضرتش تخفیف یابد.

کسوف در هر برجی اتفاق می افتد؛ برای متولدین همان برج شمسی تأثیر منفیش شدیدتر است؛ یعنی کسوف ۲۹ ذیقعد که در برج شمسی اسد اتفاق می افتد؛ تأثیر سلبی کسوف مربوطه؛ برای کسانیکه در هنگام تولدشان، شمس در برج فلکی اسد بوده شدیدتر است و رعایت بیشتری را باید نموده تا استفاده بیشتری بنمایند.

خسوف در هر برجی اتفاق می افتد؛ برای متولدین همان برج قمر تأثیر منفیش شدیدتر است؛ یعنی خسوف ۱۵ ذیقعد که در برج اعتدالی دلو و خسوف ۱۴ جمادی الاولی که در برج اعتدالی سرطان اتفاق می افتد؛ تأثیر سلبی آنها برای کسانیکه در هنگام تولدشان، قمر در برج اعتدالی دلو یا سرطان بوده شدیدتر است و رعایت بیشتری را باید نموده تا استفاده بیشتری بنمایند.

هنگام شناسی	نهایت انصراف تاریخ ساعت	لحظه دقیق تاریخ ساعت	شروع اتصال تاریخ ساعت	وقایع نجومی طیبی
ح ۳۱	پایان روز ۱۴ ذیقعد	۱۴ ذیقعد - ۲۳:۳۱	شب ۱۴ ذیقعد	وقت محذور خسوف ۱۴ ذیقعد برای مناطق قابل رؤیت
ح ۳۲	پایان روز ۲۹ ذیقعد	ادامه تا	شب ۲۹ ذیقعد	وقت محذور کسوف ۲۹ ذیقعد برای مناطق قابل رؤیت
ح ۳۱	پایان روز ۱۴ جمادی الاولی	۱۴ جمادی الاولی - ۲۱:۱۶	شب ۱۴ جمادی الاولی	وقت محذور خسوف ۱۴ جمادی الاولی برای مناطق قابل رؤیت



اوقات مستعد برای عوارض و بیماری‌های: کلیه‌ها و مثانه، ادرار زیاد، حبس پیشاب، تورم و التهاب حالبهائی که کلیه‌ها را با مثانه ارتباط می‌دهند، سنگ مثانه، برخی از بیماریهای کلیوی که مشخصه آن وجود آلبومین در ادرار است، سنگ کلیه، کمر درد (پایین کمر)، بیماری‌های رحم و تخمدان، بی‌نظمی قاعدگی، بادفتق.

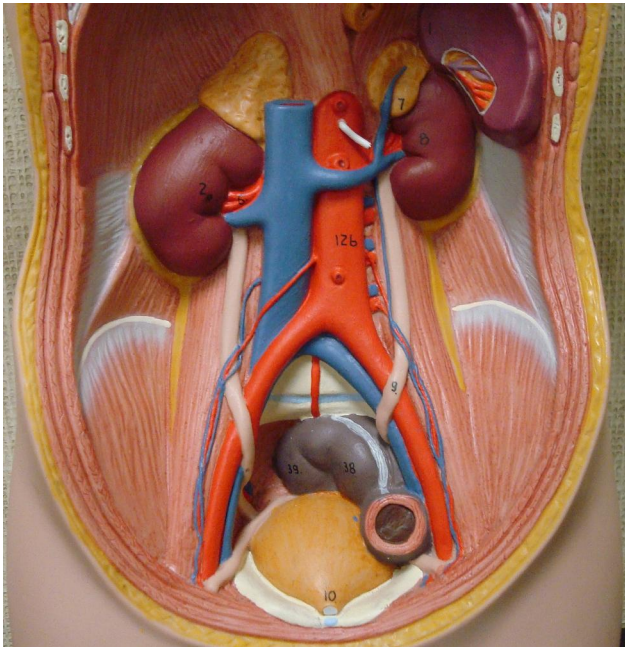

دلیل فلکی: قمر در برج
نجمی میزان

دلالت نجومی: در این
وقت زمینه ابتلا و شدت
بیماریهای فوق بیشتر
خواهد بود افرادی که
وضعیت طبی خاصی در
این موارد دارند،
آمادگیهای لازم را داشته
باشند.

برج میزان با اعضای و
اجزای زیر از بدن انسان

مرتبط است: ناحیه پائینتر از شکم، زیر ناف تا زهار، صُلب یا ظُهر یا گُرده یا کمرگاه یا پُشت یا (محل نسل)، غده‌های فوق کلیوی (آدرنال)، کلیه‌ها، حالبها، مثانه، رحم و تخمدان، دهانه رحم، دو ماهیچه کمر، رشته‌های عصبی واقع در کمر، خاصرة (میان تنه و گودی کمر و پهلو)، ورك (لگن خاصره)، ناحیه خاجی مهره‌های کمر (پایین ستون فقرات)، ناحیه پایینی کمر، نشستگاه و لگن خاصره، استخوان حرقفی (تهیگاه)، عصصی (دنبالچه‌ای)، سرخرگها و سیاهرگهای مرتبط با استخوان لگن خاصره، دو مفصل بالای استخوان ران، العجزان الإلیتان الأرداف سُرین یا سُرُون (باسنها یا کفلها)، غده پروستات،

در این وقت اعضای و اجزای مذکور نباید مورد هر گونه اقدام تهاجمی طبی همچون جراحی، تکه برداری، یا خون گیری، تزریق، و یا واردن کردن فلز یا شیء دیگر و بکار بردن حرارت یا لیزر قرار گیرند، و در صورت اضطرار با رعایت تدابیر ویژه ایمنی و اضطراری مربوطه انجام شود.

هنگام شناسی	نهایت انصراف تاریخ ساعت	لحظه دقیق تاریخ ساعت	شروع انصال تاریخ ساعت	وقایع نجومی طبی
۷ د	۱۸ جوزا - ۰۲:۵۵	ادامه تا	۱۵ جوزا - ۱۴:۴۱	قمر در برج نجمی میزان
۷ د	۱۴ سرطان - ۰۹:۰۴	ادامه تا	۱۲ سرطان - ۲۰:۵۴	قمر در برج نجمی میزان
۷ د	۱۰ اسد - ۱۵:۵۷	ادامه تا	۸ اسد - ۰۴:۱۷	قمر در برج نجمی میزان
۷ د	۷ سنبله - ۲۳:۴۳	ادامه تا	۴ سنبله - ۱۳:۴۶	قمر در برج نجمی میزان
۷ د	۳ میزان - ۰۷:۵۶	ادامه تا	۱ میزان - ۲۱:۲۳	قمر در برج نجمی میزان
۷ د	۳۰ میزان - ۱۵:۵۲	ادامه تا	۲۸ میزان - ۰۵:۲۴	قمر در برج نجمی میزان
۷ د	۲۸ عقرب - ۲۳:۵۴	ادامه تا	۲۵ عقرب - ۱۳:۱۳	قمر در برج نجمی میزان
۷ د	۲۵ قوس - ۰۵:۰۳	ادامه تا	۲۳ قوس - ۱۷:۵۳	قمر در برج نجمی میزان
۷ د	۲۳ جدی - ۱۱:۰۰	ادامه تا	۲۰ جدی - ۲۳:۵۹	قمر در برج نجمی میزان
۷ د	۲۰ دلو - ۱۷:۴۹	ادامه تا	۱۸ دلو - ۰۷:۴۹	قمر در برج نجمی میزان
۷ د	۱۸ حوت - ۰۱:۵۸	ادامه تا	۱۵ حوت - ۱۷:۱۴	قمر در برج نجمی میزان
۷ د	۱۵ حمل - ۱۰:۴۹	ادامه تا	۱۲ حمل - ۰۳:۴۸	قمر در برج نجمی میزان
۷ د	۱۲ ثور - ۱۹:۱۴	ادامه تا	۹ ثور - ۱۱:۰۳	قمر در برج نجمی میزان

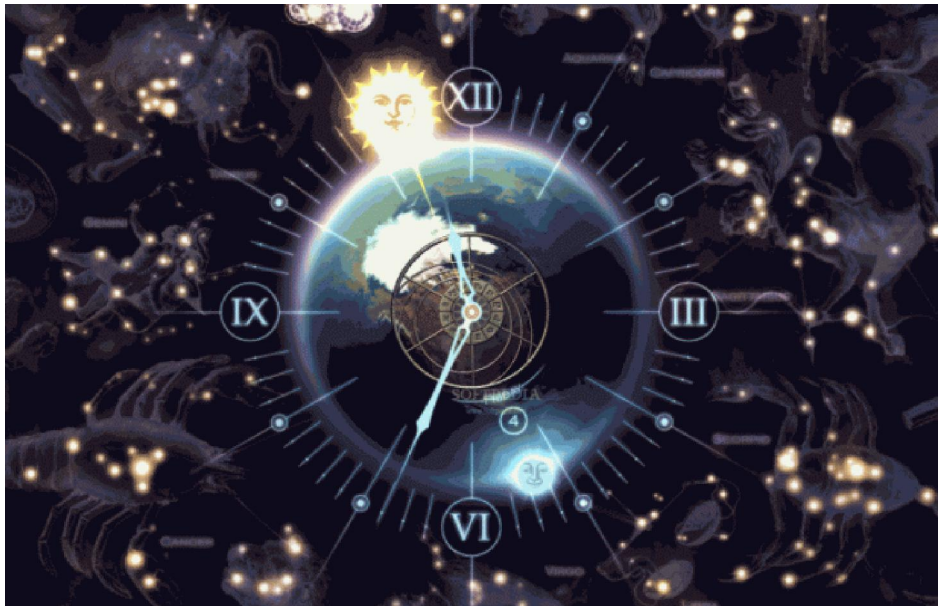

اوقات مستعد برای عوارض و بیماری های: دستگاه تناسلی، دفع فضولات، بیماریهای مقاربتی، بزرگ شدن غده پروستات، بواسیر، آماس و ورم بیضه ها.



دلیل فلکی: قمر در برج نجمی عقرب
دلالت نجومی: در این وقت عبور قمر در برج نجمی عقرب زمینه ابتلا و شدت بیماریهای فوق بیشتر خواهد بود افرادی که وضعیت طبی خاصی در این موارد دارند، آمادگیهای لازم را داشته باشند.
 برج عقرب با اعضای و اجزای زیر از بدن انسان مرتبط است: ناحیه بین پاها، فرج و عورت، مخرجین (بول یا پیشاب و

غائط)، مقعد یا تهیگاه (به معنای مخرج غائط)، آلت تناسلی (بیرونی)، آلت و بیضه ها، در این وقت اعضای و اجزای مذکور نباید مورد هر گونه اقدام تهاجمی طبی همچون جراحی، تکه برداری، یا خون گیری، تزریق، و یا واردن کردن فلز یا شیعی دیگر و بکاربردن حرارت یا لیزر قرار گیرند.

هنگام شناسی	نهایت انصراف تاریخ ساعت	لحظه دقیق تاریخ ساعت	شروع انصال تاریخ ساعت	وقایع نجومی طبی
۸ د	۲۰ جوزا - ۱۵:۳۳	ادامه تا	۱۸ جوزا - ۰۲:۵۵	هبوط قمر: در برج نجمی عقرب
۸ د	۱۷ سرطان - ۲۱:۴۰	ادامه تا	۱۴ سرطان - ۰۹:۰۴	هبوط قمر: در برج نجمی عقرب
۸ د	۱۲ اسد - ۰۴:۳۲	ادامه تا	۱۰ اسد - ۱۵:۵۷	هبوط قمر: در برج نجمی عقرب
۸ د	۹ سنبله - ۱۳:۱۴	ادامه تا	۷ سنبله - ۲۳:۴۳	هبوط قمر: در برج نجمی عقرب
۸ د	۶ میزان - ۲۰:۲۰	ادامه تا	۳ میزان - ۰۷:۵۶	هبوط قمر: در برج نجمی عقرب
۸ د	۳ عقرب - ۰۴:۰۹	ادامه تا	۳۰ میزان - ۱۵:۵۲	هبوط قمر: در برج نجمی عقرب
۸ د	۳۰ عقرب - ۱۱:۱۱	ادامه تا	۲۸ عقرب - ۲۳:۵۴	هبوط قمر: در برج نجمی عقرب
۸ د	۲۷ قوس - ۱۷:۳۰	ادامه تا	۲۵ قوس - ۰۵:۰۳	هبوط قمر: در برج نجمی عقرب
۸ د	۲۵ جدی - ۲۳:۲۹	ادامه تا	۲۲ جدی - ۱۱:۰۰	هبوط قمر: در برج نجمی عقرب
۸ د	۲۳ دلو - ۰۶:۱۸	ادامه تا	۲۰ دلو - ۱۷:۴۹	هبوط قمر: در برج نجمی عقرب
۸ د	۲۰ حوت - ۱۳:۴۹	ادامه تا	۱۸ حوت - ۰۱:۵۸	هبوط قمر: در برج نجمی عقرب
۸ د	۱۸ حمل - ۲۱:۵۸	ادامه تا	۱۵ حمل - ۱۰:۴۹	هبوط قمر: در برج نجمی عقرب
۸ د	۱۴ ثور - ۰۶:۰۳	ادامه تا	۱۲ ثور - ۱۹:۱۴	هبوط قمر: در برج نجمی عقرب

اوقات مستعد برای عوارض و بیماری های: مرتبط با ران، همچنین امراض زوائد در اندامها و لکه های پوستی و خالها

دلیل فلکی: قمر در برج نجمی قوس

دلالت نجومی: در این وقت زمینه ابتلا و شدت بیماریهای فوق بیشتر خواهد بود افرادی که وضعیت طبی خاصی در این موارد دارند، آمادگیهای لازم را داشته باشند.

برج قوس با اعضای و اجزای زیر از بدن انسان مرتبط است:

ناحیه ران بعد از تهیگاه و باسنها، استخوان ران تا قبل از زانو، عضلات و ماهیچه ران، رگها و عصبهای این ناحیه از جمله رشته های عصبی سیاتیک، اعضای ناقص یا نارس، و زواید اعضاء و اجزای بدن، خالها، لکه ها (ماه گرفتگی)، علامتها و آثار و نشانه ها و ضایعات عارضی روی بدن (داغ، ضربیدگی، زخما، شکافها، عیبهها) گری و طاسی،

در این وقت اعضای و اجزای مذکور نباید مورد هر گونه اقدام تهاجمی طبی همچون جراحی، تکه برداری، یا خون گیری، تزریق، و یا واردن کردن فلز یا شیء دیگر و بکاربردن حرارت یا لیزر قرار گیرند، و در صورت اضطرار با رعایت تدابیر ویژه ایمنی و اضطراری مربوطه انجام شود.

هنگام شناسی	نهایت انصراف تاریخ ساعت	لحظه دقیق تاریخ ساعت	شروع اتصال تاریخ ساعت	وقایع نجومی طبی
۹ د	۲۲ جوزا - ۰۲:۲۹	ادامه تا	۲۰ جوزا - ۱۵:۲۲	قمر در برج نجمی قوس
۹ د	۱۹ سرطان - ۰۹:۲۹	ادامه تا	۱۷ سرطان - ۲۱:۴۰	قمر در برج نجمی قوس
۹ د	۱۵ اسد - ۱۶:۱۰	ادامه تا	۱۳ اسد - ۰۴:۲۳	قمر در برج نجمی قوس
۹ د	۱۲ سنبله - ۰۰:۰۱	ادامه تا	۹ سنبله - ۱۲:۱۴	قمر در برج نجمی قوس
۹ د	۸ میزان - ۰۸:۲۵	ادامه تا	۶ میزان - ۲۰:۲۰	قمر در برج نجمی قوس
۹ د	۵ عقرب - ۱۶:۵۵	ادامه تا	۳ عقرب - ۰۴:۰۹	قمر در برج نجمی قوس
۹ د	۳ قوس - ۰۰:۱۱	ادامه تا	۳۰ عقرب - ۱۱:۱۱	قمر در برج نجمی قوس
۹ د	۲۰ قوس - ۰۶:۲۶	ادامه تا	۲۷ قوس - ۱۷:۳۰	قمر در برج نجمی قوس
۹ د	۲۷ جدی - ۱۲:۲۸	ادامه تا	۲۵ جدی - ۲۳:۲۹	قمر در برج نجمی قوس
۹ د	۲۶ دلو - ۱۹:۰۸	ادامه تا	۲۳ دلو - ۰۶:۱۸	قمر در برج نجمی قوس
۹ د	۲۳ حوت - ۰۲:۴۱	ادامه تا	۲۰ حوت - ۱۳:۴۹	قمر در برج نجمی قوس
۹ د	۲۰ حمل - ۱۰:۴۷	ادامه تا	۱۸ حمل - ۲۱:۵۸	قمر در برج نجمی قوس
۹ د	۱۶ ثور - ۱۸:۴۶	ادامه تا	۱۴ ثور - ۰۶:۰۲	قمر در برج نجمی قوس

اوقات مستعد برای عوارض و بیماری های: زانو ها، التهاب مفاصل زانو

دلیل فلکی: قمر در برج نجمی جدی

دلالت نجومی: در این وقت زمینه ابتلا و شدت بیماریهای فوق بیشتر خواهد بود افرادی که

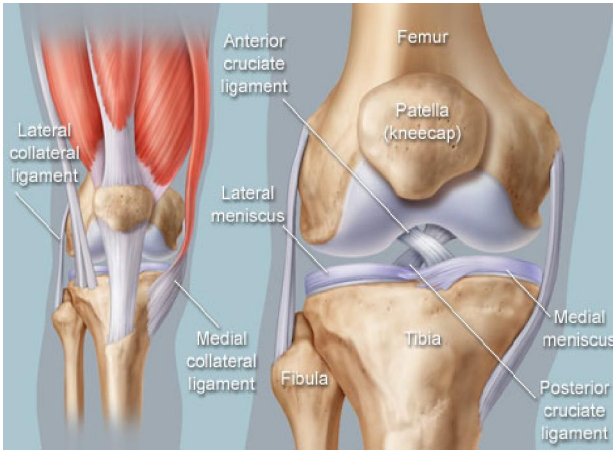

وضعیت طی خاصی در این موارد دارند، آمادگیهای لازم را داشته باشند برج جدی با اعضای و اجزای زیر از بدن انسان مرتبط است: زانو ها، مفاصل و عصبهای و پیوندگاههای زانو، در این وقت اعضای

و اجزای مذکور نباید مورد هر گونه اقدام تهاجمی طبی همچون جراحی، تکه برداری، یا خون گیری، تزریق، و یا واردن کردن فلز یا شیعی دیگر و بکاربردن حرارت یا لیزر قرار گیرند، و در صورت اضطرار با رعایت تدابیر ویژه ایمنی و اضطراری مربوطه انجام شود.

هنگام شناسی	نهایت انصراف تاریخ ساعت	لحظه دقیق تاریخ ساعت	شروع اتصال تاریخ ساعت	وقایع نجومی طبی
۱۰ د	۲۵ جوزا - ۱۴:۱۰	ادامه تا	۲۳ جوزا - ۰۳:۳۹	وبال + مثلثه قمر: در برج نجمی جدی
۱۰ د	۲۲ سرطان - ۱۹:۴۴	ادامه تا	۱۹ سرطان - ۳۹:۰۹	وبال + مثلثه قمر: در برج نجمی جدی
۱۰ د	۱۸ اسد - ۰۱:۴۸	ادامه تا	۱۵ اسد - ۱۶:۱۰	وبال + مثلثه قمر در برج نجمی جدی
۱۰ د	۱۴ سنبله - ۰۹:۲۰	ادامه تا	۱۲ سنبله - ۰۰:۰۱	وبال + مثلثه قمر: در برج نجمی جدی
۱۰ د	۱۱ میزان - ۱۸:۱۸	ادامه تا	۸ میزان - ۰۸:۳۵	وبال + مثلثه قمر: در برج نجمی جدی
۱۰ د	۸ عقرب - ۰۳:۳۹	ادامه تا	۵ عقرب - ۱۶:۵۵	وبال + مثلثه قمر: در برج نجمی جدی
۱۰ د	۵ قوس - ۱۱:۵۸	ادامه تا	۳ قوس - ۰۰:۱۱	وبال + مثلثه قمر: در برج نجمی جدی
۱۰ د	۲ جدی - ۱۸:۳۷	ادامه تا	۳۰ قوس - ۰۶:۳۶	وبال + مثلثه قمر: در برج نجمی جدی
۱۰ د	۱ دلو - ۰۰:۲۳	ادامه تا	۲۷ جدی - ۱۲:۳۸	وبال + مثلثه قمر: در برج نجمی جدی
۱۰ د	۲۸ دلو - ۰۶:۳۶	ادامه تا	۲۶ دلو - ۱۹:۰۸	وبال + مثلثه قمر: در برج نجمی جدی
۱۰ د	۲۵ حوت - ۱۴:۰۷	ادامه تا	۲۳ حوت - ۰۳:۴۱	وبال + مثلثه قمر: در برج نجمی جدی
۱۰ د	۲۳ حمل - ۲۳:۲۵	ادامه تا	۲۰ حمل - ۱۰:۴۷	وبال + مثلثه قمر: در برج نجمی جدی
۱۰ د	۱۹ ثور - ۰۷:۰۶	ادامه تا	۱۶ ثور - ۱۸:۴۶	وبال + مثلثه قمر: در برج نجمی جدی

اوقات مستعد برای عوارض و بیماری های: ساق پا تا بعد قوزک پا، پیچ خوردن مچ پا، واریس رگهای پا

دلیل فلکی: قمر در برج نجفی دلو

دلالت نجومی: در این وقت زمینه ابتلا و شدت بیماریهای فوق بیشتر خواهد بود. افرادی که

وضعیت طبی خاصی در این موارد دارند، آمادگیهای لازم را داشته باشند

برج دلو با اعضای و اجزای زیر از بدن انسان مرتبط است: از زیر زانو تا قوزک پا

(ساق پا، مچ و قوزک پا، پاشنه پا)، تنفس، قوه بینایی، در این وقت اعضای و اجزای

مذکور نباید مورد هر گونه اقدام تهاجمی طبی همچون جراحی، تکه برداری، یا

خون گیری، تزریق، و یا واردن کردن فلز یا شیء دیگر و بکاربردن حرارت یا لیزر قرار گیرند، و در صورت اضطرار با رعایت تدابیر

ویژه ایمنی و اضطراری مربوطه انجام شود.



هنگام شناسی	نهایت انصراف تاریخ ساعت	لحظه دقیق تاریخ ساعت	شروع اتصال تاریخ ساعت	وقایع نجومی طبی
۱۱ د	۲۸ جوزا - ۲۱:۴۴	ادامه تا	۲۵ جوزا - ۱۴:۱۰	قمر در برج نجمی دلو
۱۱ د	۲۴ سرطان - ۰۳:۴۳	ادامه تا	۲۲ سرطان - ۱۹:۴۴	قمر در برج نجمی دلو
۱۱ د	۲۰ اسد - ۰۹:۱۳	ادامه تا	۱۸ اسد - ۰۱:۴۸	قمر در برج نجمی دلو
۱۱ د	۱۶ سنبله - ۱۵:۵۱	ادامه تا	۱۴ سنبله - ۰۹:۲۰	قمر در برج نجمی دلو
۱۱ د	۱۲ میزان - ۰۰:۲۸	ادامه تا	۱۱ میزان - ۱۸:۱۸	قمر در برج نجمی دلو
۱۱ د	۱۰ عقرب - ۱۰:۲۳	ادامه تا	۸ عقرب - ۰۳:۲۹	قمر در برج نجمی دلو
۱۱ د	۸ قوس - ۳۰:۲۱	ادامه تا	۵ قوس - ۱۱:۵۸	قمر در برج نجمی دلو
۱۱ د	۵ جدی - ۰۴:۱۹	ادامه تا	۳ جدی - ۱۸:۳۷	قمر در برج نجمی دلو
۱۱ د	۲ دلو - ۱۰:۲۰	ادامه تا	۱ دلو - ۰۰:۲۲	قمر در برج نجمی دلو
۱۱ د	۷ حمل - ۱۷:۵۷	ادامه تا	۵ حمل - ۱۳:۵۵	قمر در برج نجمی دلو
۱۱ د	۳۰ دلو - ۱۵:۵۷	ادامه تا	۲۸ دلو - ۰۶:۳۶	قمر در برج نجمی دلو
۱۱ د	۲۸ حوت - ۲۳:۴۹	ادامه تا	۲۵ حوت - ۱۴:۰۷	قمر در برج نجمی دلو
۱۱ د	۲۵ حمل - ۰۷:۱۷	ادامه تا	۲۲ حمل - ۲۳:۳۵	قمر در برج نجمی دلو
۱۱ د	۲۱ ثور - ۱۶:۲۳	ادامه تا	۱۹ ثور - ۰۷:۰۶	قمر در برج نجمی دلو

اوقات مستعد برای عوارض و بیماری های: تغییر شکل در پاها (قدمین)، میخچه در پا، همچنین خفتگی اندام ها (به خواب رفتن عضو).

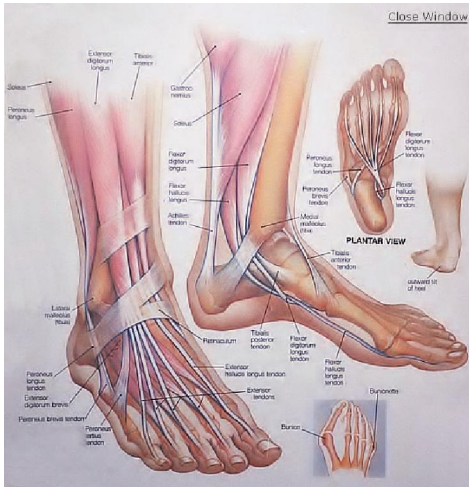

دلیل فلکی: قمر در برج نجمی حوت

دلالت نجومی: در این وقت زمینه ابتلا و شدت بیماریهای فوق بیشتر خواهد بود افرادی که وضعیت طبی خاصی در این موارد دارند، آمادگیهای لازم را داشته باشند. برج حوت با اعضای و اجزای زیر از بدن انسان مرتبط است: (قدمین) از بعد قوزک پا تا انتهای انگشتان پا، شامل پاشنه و کف و روی پا و ناخنها و رگها و عصبهای این ناحیه،

در این وقت اعضای و اجزای مذکور نباید مورد هر گونه اقدام تهاجمی طبی همچون جراحی، تکه برداری، یا خون گیری، تزریق، و یا واردن کردن فلز یا شیء دیگر و بکاربردن حرارت یا لیزر قرار گیرند، و در صورت اضطرار با رعایت تدابیر ویژه ایمنی و اضطراری مربوطه انجام شود.

هنگام شناسی	نهایت انصراف تاریخ ساعت	لحظه دقیق تاریخ ساعت	شروع اتصال تاریخ ساعت	وقایع نجومی طبی
۱۲ د	۳۰ جوزا - ۰۱:۳۹	ادامه تا	۲۸ جوزا - ۲۱:۴۴	قمر در برج نجمی حوت
۱۲ د	۳۶ سرطان - ۰۸:۵۲	ادامه تا	۲۴ سرطان - ۰۳:۴۲	قمر در برج نجمی حوت
۱۲ د	۲۲ اسد - ۱۴:۳۸	ادامه تا	۲۰ اسد - ۰۹:۱۳	قمر در برج نجمی حوت
۱۲ د	۱۹ سنبله - ۲۰:۱۰	ادامه تا	۱۶ سنبله - ۱۵:۵۱	قمر در برج نجمی حوت
۱۲ د	۱۵ میزان - ۰۲:۴۲	ادامه تا	۱۳ میزان - ۰۰:۲۸	قمر در برج نجمی حوت
۱۲ د	۱۲ عقرب - ۱۳:۲۳	ادامه تا	۱۰ عقرب - ۱۰:۲۲	قمر در برج نجمی حوت
۱۲ د	۱۰ قوس - ۰۰:۲۵	ادامه تا	۸ قوس - ۲۰:۲۱	قمر در برج نجمی حوت
۱۲ د	۷ جدی - ۱۰:۱۲	ادامه تا	۵ جدی - ۰۴:۱۹	قمر در برج نجمی حوت
۱۲ د	۵ دلو - ۱۷:۳۰	ادامه تا	۳ دلو - ۱۰:۳۰	قمر در برج نجمی حوت
۱۲ د	۳ حوت - ۲۳:۰۲	ادامه تا	۳۰ دلو - ۱۵:۵۷	قمر در برج نجمی حوت
۱۲ د	۳۰ حوت - ۰۴:۵۶	ادامه تا	۲۸ حوت - ۲۲:۴۹	قمر در برج نجمی حوت
۱۲ د	۲۷ حمل - ۱۳:۴۰	ادامه تا	۲۵ حمل - ۰۷:۱۷	قمر در برج نجمی حوت
۱۲ د	۲۴ ثور - ۲۳:۰۴	ادامه تا	۲۱ ثور - ۱۶:۳۳	قمر در برج نجمی حوت

اوقات مستعد حوادث، جراحت، سقوط از اماکن و آسیب دیدن از چهارپایان و حیوانات وحشی

دلیل فلکی: قمر در برج نجمی قوس

دلالت نجومی: در این وقت زمینه ابتلا به سقوط از اماکن و از چهارپایان و آسیب دیدن از چهارپایان و حیوانات وحشی وجود دارد

هنگام شناسی	نهایت انصراف تاریخ ساعت	لحظه دقیق تاریخ ساعت	شروع اتصال تاریخ ساعت	وقایع نجومی طیبی
۹ د	۱۵ اسد - ۱۶:۱۰	ادامه تا	۱۳ اسد - ۰۴:۲۲	قمر در برج نجمی قوس
۹ د	۱۲ سنبله - ۰۰:۰۱	ادامه تا	۹ سنبله - ۱۳:۱۴	قمر در برج نجمی قوس
۹ د	۸ میزان - ۰۸:۳۵	ادامه تا	۶ میزان - ۲۰:۲۰	قمر در برج نجمی قوس
۹ د	۵ عقرب - ۱۶:۵۵	ادامه تا	۳ عقرب - ۰۴:۰۹	قمر در برج نجمی قوس
۹ د	۳ قوس - ۰۰:۱۱	ادامه تا	۳۰ عقرب - ۱۱:۱۱	قمر در برج نجمی قوس
۹ د	۳۰ قوس - ۰۶:۳۶	ادامه تا	۲۷ قوس - ۱۷:۳۰	قمر در برج نجمی قوس
۹ د	۲۷ جدی - ۱۲:۳۸	ادامه تا	۲۵ جدی - ۲۳:۲۹	قمر در برج نجمی قوس
۹ د	۲۶ دلو - ۱۹:۰۸	ادامه تا	۲۲ دلو - ۰۶:۱۸	قمر در برج نجمی قوس
۹ د	۲۳ حوت - ۰۲:۴۱	ادامه تا	۲۰ حوت - ۱۳:۴۹	قمر در برج نجمی قوس
۹ د	۲۰ حمل - ۱۰:۴۷	ادامه تا	۱۸ حمل - ۲۱:۵۸	قمر در برج نجمی قوس
۹ د	۱۶ ثور - ۱۸:۴۶	ادامه تا	۱۴ ثور - ۰۶:۰۲	قمر در برج نجمی قوس

دلیل فلکی: قمر در برج نجمی دلو

دلالت نجومی: سقوط از بلندی و در چاه، شکستگی اندام و در رفتن مفاصل، سرگیجه (که در برخاستن چشمان سیاهی می رود و امکان افتادن دارد).

هنگام شناسی	نهایت انصراف تاریخ ساعت	لحظه دقیق تاریخ ساعت	شروع اتصال تاریخ ساعت	وقایع نجومی طیبی
۱۱ د	۲۸ جوزا - ۲۱:۴۴	ادامه تا	۲۵ جوزا - ۱۴:۱۰	قمر در برج نجمی دلو
۱۱ د	۲۴ سرطان - ۰۳:۴۳	ادامه تا	۲۲ سرطان - ۱۹:۴۴	قمر در برج نجمی دلو
۱۱ د	۲۰ اسد - ۰۹:۱۳	ادامه تا	۱۸ اسد - ۰۱:۴۸	قمر در برج نجمی دلو
۱۱ د	۱۶ سنبله - ۱۵:۵۱	ادامه تا	۱۴ سنبله - ۰۹:۳۰	قمر در برج نجمی دلو
۱۱ د	۱۲ میزان - ۰۰:۳۸	ادامه تا	۱۱ میزان - ۱۸:۱۸	قمر در برج نجمی دلو
۱۱ د	۱۰ عقرب - ۲۳:۱۰	ادامه تا	۸ عقرب - ۰۲:۳۹	قمر در برج نجمی دلو
۱۱ د	۸ قوس - ۲۰:۲۱	ادامه تا	۵ قوس - ۱۱:۵۸	قمر در برج نجمی دلو
۱۱ د	۵ جدی - ۰۴:۱۹	ادامه تا	۳ جدی - ۱۸:۳۷	قمر در برج نجمی دلو
۱۱ د	۲ دلو - ۱۰:۲۰	ادامه تا	۱ دلو - ۰۰:۳۲	قمر در برج نجمی دلو
۱۱ د	۳۰ دلو - ۱۵:۵۷	ادامه تا	۲۸ دلو - ۰۶:۳۶	قمر در برج نجمی دلو
۱۱ د	۲۸ حوت - ۳۲:۴۹	ادامه تا	۲۵ حوت - ۱۴:۰۷	قمر در برج نجمی دلو
۱۱ د	۲۵ حمل - ۰۷:۱۷	ادامه تا	۲۳ حمل - ۲۳:۳۵	قمر در برج نجمی دلو
۱۱ د	۲۱ ثور - ۱۶:۳۳	ادامه تا	۱۹ ثور - ۰۷:۰۶	قمر در برج نجمی دلو

دلیل فلکی: اتصال نحس مریخ با زحل

دلالت نجومی: این وقت محتاط باش، افزایش احتمال ابتلای به حوادث و آسیب از طریق آتش و اسلحه یا سقوط از بلندی و مسمومیت وجود دارد. این هنگام دلالت دارد بر بروز زیاده روی هایی که موجب حوادث یا منجر به عمل جراحی برای شخص می گردد

وقایع نجومی طبی	شروع اتصال تاریخ ساعت	لحظه دقیق تاریخ ساعت	نهایت انصراف تاریخ ساعت	هنگام شناسی
مریخ تربیع زحل	۵ میزان - ۱۶:۲۵	۱۹ میزان - ۱۶:۳۷	۴ عقرب - ۰۴:۰۸	هـ ۱۷۳ - ج ۷,۵
مریخ مغایله زحل	۲۸ ثور - ۱۳:۰۳	۸ جوزا - ۰۹:۵۴	۱۹ جوزا - ۰۶:۳۳	هـ ۱۷۳ - ج ۷,۵

دلیل فلکی: اتصال نحس زحل با اورانوس

دلالت نجومی: باید از سلامتیت مراقبت کنی که احتمال آسیب دیدن از حوادث یا عملهای جراحی بسیار است.
این دلیل فلکی امسال وجود ندارد.

دلیل فلکی: اتصال نحس عطارد با پلوتون

دلالت نجومی: این هنگام زمینه بروز حوادثی بوسیله آتش را دارد.

وقایع نجومی طبی	شروع اتصال تاریخ ساعت	لحظه دقیق تاریخ ساعت	نهایت انصراف تاریخ ساعت	هنگام شناسی
عطارد مغایله پلوتون	۶ سرطان - ۱۹:۴۷	۹ سرطان - ۰۲:۲۵	۱۲ سرطان - ۱۵:۲۱	هـ ۱۲۶ - ج ۱۰,۳
عطارد تربیع پلوتون	۱۲ میزان - ۱۵:۱۳	۱۷ میزان - ۱۵:۲۶	۲۲ میزان - ۱۸:۲۵	هـ ۱۲۶ - ج ۱۰,۳
عطارد تربیع پلوتون	۱۱ ثور - ۱۵:۰۹	۱۷ ثور - ۱۱:۵۳	۲۲ ثور - ۱۱:۰۳	هـ ۱۲۶ - ج ۱۰,۳

دلیل فلکی: اتصال نحس عطارد با مریخ

دلالت نجومی: این هنگام احتمال آسیب دیدگی ناشی از سوختگی و جراحت در فعالیتهای روزانه افزایش می یابد. همچنین بروز نزاعها و انتقامها.

وقایع نجومی طبی	شروع اتصال تاریخ ساعت	لحظه دقیق تاریخ ساعت	نهایت انصراف تاریخ ساعت	هنگام شناسی
عطارد تربیع مریخ	۱۵ ثور - ۰۲:۴۵	۲۲ ثور - ۱۶:۳۰	۲۸ ثور - ۱۱:۳۷	هـ ۱۱۶ - ج ۵,۳
عطارد تربیع مریخ	۵ حوت - ۱۷:۱۹	۱۱ حوت - ۰۲:۵۶	۱۷ حوت - ۱۸:۳۸	هـ ۱۱۶ - ج ۵,۳
عطارد تربیع مریخ	۱۰ حمل - ۰۵:۵۴	۱۵ حمل - ۱۰:۰۵	۲۱ حمل - ۰۶:۳۳	هـ ۱۱۶ - ج ۵,۳

دلیل فلکی: اتصال نحس شمس با زحل

دلالت نجومی: این هنگام بهتر است که به سلامتیت اهتمام داشته و برای دچار نشدن به

سوانح، محتاط و برحذر باشی

وقایع نجومی طبی	شروع اتصال تاریخ ساعت	لحظه دقیق تاریخ ساعت	نهایت انصراف تاریخ ساعت	هنگام شناسی
شمس تبریع زحل	۷ سنبله - ۱۱:۲۱	۲۳ سنبله - ۰۵:۵۸	۸ میزان - ۰۷:۰۸	هـ ۸۹ - ج ۷,۱
شمس مقارنه زحل	۱۴ قوس - ۰۸:۰۱	۱ جدی - ۰۰:۰۸	۱۷ جدی - ۱۵:۲۵	هـ ۸۹ - ج ۷,۱
شمس تبریع زحل	۲۴ حوت - ۳۱:۵۸	۹ حمل - ۱۷:۱۶	۲۵ حمل - ۰۶:۲۳	هـ ۸۹ - ج ۷,۱

اوقات نامناسب رژیمهای بهداشتی و زیبایی و عملهای پلاستیک در زیبایی

دلیل فلکی: نخوست زهره

دلالت نجومی: از آنجا که کوکب زهره به طور کلی دلالت دارد بر: زیباییها، ذوق و سلیقه و سلامتی و نماینده زیبایی و محبت است. در این دوره دلالت زهره کاهش چشمگیری پیدا می کند. تمرینها و عادات غذایی مناسب در رژیم ضعیف می شود. اساساً رژیمهای بهداشتی و زیبایی زیاد مهم بنظر نمی رسند. در این زمان عملهای پلاستیک در زیبایی نباید انجام گیرد.

وقایع نجومی طبی	شروع اتصال تاریخ ساعت	لحظه دقیق تاریخ ساعت	نهایت انصراف تاریخ ساعت	هنگام شناسی
وبال زهره: در برج نجمی حمل	۱۷ جوزا - ۲۱:۴۸	ادامه تا	۱۴ سرطان - ۱۳:۲۳	د ۳۷
هبوط زهره در برج نجمی سنبله	۹ سنبله - ۱۴:۰۰	ادامه تا	۲ میزان - ۰۲:۴۷	د ۴۲
وبال زهره: در برج نجمی عقرب	۲۸ میزان - ۱۹:۰۲	ادامه تا	۲۲ عقرب - ۱۷:۰۴	د ۴۴
احتراق زهره	۲۴ قوس - ۰۹:۳۷	۱۹ جدی - ۱۰:۰۱	۱۵ دلو - ۱۱:۴۱	ج ۷۳
تراجع زهره	۱۶ حوت - ۱۳:۰۸	ادامه تا	۲۴ حمل - ۱۳:۱۷	ج ۸۳

اوقات مستعد پیشرفت بیماری در صورت تعلل در درمان

دلیل فلکی: تراجع مشتری

دلالت نجومی: کوکب مشتری در سیر مستقیمش هر ۱۳ ماه یکبار تراجع داشته، و مدت تراجع حدود ۱۴۰ تا ۱۶۰ روز می باشد، افراد در انجام کارها و طی کردن روند پیشرفت در این زمان تأمل بیشتری می کنند و تحصیل نتیجه کار کند شود؛ این تراجع چندان نحس نیست مگر در مورد بیماری که ممکن است تعلل و تاخیر، سبب پیشرفت بیماری شود که در این حالت رشد آن افزایش می یابد.

هنگام شناسی	نهایت انصراف تاریخ ساعت	لحظه دقیق تاریخ ساعت	شروع اتصال تاریخ ساعت	وقایع نجومی طبی
ج ۸۵	۰۲:۳۲-سرطان	ادامه تا	۰۱:۱۵- حوت ۲۱	تراجع مشتری

اوقات مستعد ابتلا به بیماریهای ناشناخته و مرموز

دلیل فلکی: اتصال نحس شمس با نپتون

دلالت نجومی: این هنگام احتمال ابتلای به بیماریهای ناشناخته و مرموز وجود دارد؛

هنگام شناسی	نهایت انصراف تاریخ ساعت	لحظه دقیق تاریخ ساعت	شروع اتصال تاریخ ساعت	وقایع نجومی طبی
هـ ۹۳ - ج ۹۱	۰۸:۱۹- سنبله ۲۹	۰۸:۲۷-سنبله ۱۴	۰۶:۰۱- اسد ۳۰	شمس مقابله نپتون
هـ ۹۳ - ج ۹۱	۱۲:۴۰- قوس ۲۷	۱۴:۴۳- قوس ۱۲	۱۸:۱۱- عقرب ۲۸	شمس تربیع نپتون
هـ ۹۳ - ج ۹۱	۰۷:۴۰- حوت ۳۰	۱۶:۵۳- حوت ۱۴	۰۵:۰۳- دلو ۲۹	شمس مغاربه نپتون



هنگام شناسی طبی درمان دارویی و کاربرد داروهای پزشکی

هر يك از گیاهان به يك یا چند کوکب از کواکب سبعة منسوب هستند، و به نسبت دلالت کواکب بر اجزاء و امراض بدن، گیاهان منتسب به آن کواکب نیز برای درمان آن امراض کاربرد دارند، مثلاً همانطور که زحل بر اندام طحال و عوارض آن دلالت دارد، گیاه منتسب به زحل نیز در درمان بیماریهای طحال نافع است، اما این امر همه مطلب نبوده، و بجز نسبت اصلی گیاه با کوکب، شرایط تکون و پیدایش گیاه از نظر حال کوکب نیز دخالت دارد، پس اگر که در قوت زحل تکون یافته باشد بسیار نافع است، و اگر تکون گیاه در نحوست زحل باشد خواصش کاسته شده و یا مضر است. همچنین هنگام تهیه و ساختن و مصرف دارو نیز باید ملاحظه گردد، تا در بهترین حالات کوکب مربوطه انجام شود.

قوت و ضعف داروها و گیاهان به نسبت قوت کوکب آنها

قوای مفید و فاضله و بادزهر منسوب به سعود هستند (مشتري سعد اکبر و زهره سعد اصغر) و سموم مضر و مفسد مهلك منتسب به نحوس هستند (زحل نحس اکبر و مریخ نحس اصغر) و موارد متوسط اینها نیز به متوسط آنها منسوبند و با قوت کوکب منتسب قوت می یابند خصوصاً که کوکب در جایگاهی از حظوظ خود باشد (بیت، شرف، حد، اوج و ..) و با نظرات کواکب سعد (مشتري و زهره) و برخلاف آن ضعف داروها در ضعف کوکب منتسب (در غربت و هبوط و وبال و غیر حظ) که با نظرات نحوس بدتر می شود.

پس هنگام تکون (تولد و رشد) و نیز تجویز و کاربرد هر یک از مولدات (جماد و گیاه و حیوان) که کواکب سعیده (مشتری، زهره) مربی و دلیل آنها هستند و منسوب به این کواکبند اگر در خانه و شرف و اوج و حظوظ خود باشند و نظرات سعود به آنها باشد در کمال سعادتند و الا از سعادت کاسته می شود و بهره شان ناقص و همچنین کواکب نحس (مریخ و زحل) که تکون منسوبات به آنها در نحوستان (تراجع و وبال و هبوط و ..) مضر می شوند.

شرایط نجومی: کاشت، رویش، پرورش، برداشت، ساخت، تجویز، کاربرد

با توجه به انتساب داروها به کواکب اگر در هنگام اخذ و التقاط و ساختن داروها تناسبهای نجومی از بودن کواکب منسوب بدانها را در خانه و شرف و اوج و حظوظ و نظرات سعود (مشتری، زهره) با آنها مراعات نمایند اولی است و همچنین در هنگام عطاء دارو به دیگری در توسعه وقت و اما در هنگام ضیق وقت و در شرایط اورژانسی شرایط بقدر ممکن رعایت شده و در بقیه موارد کادر معالج احتیاطات لازم برای نتایج نامطلوب را قبلا پیش بینی می کنند. تفصیل این موضوع و فهرست گیاهان متعلق به هر کواکب را از راه آسمان شماره ۴۰۳ دریافت نمایید.



اوقات حالات اصلی قوت و ضعف کواکب ۳۷-۱۴۳۶

۱- قوت و ضعفهای زحل

وقایع نجومی طبی	شروع اتصال تاریخ ساعت	لحظه دقیق تاریخ ساعت	نهایت انصراف تاریخ ساعت	هنگام شناسی
احتراف زحل	۲۴ قوس - ۰۸:۱۰	۱ جدی - ۰۰:۰۸	۷ جدی - ۱۵:۵۹	ج ۷۲
تراجع زحل	۲۰ حمل - ۱۴:۴۶	ادامه تا	۱۴ سنبله - ۰۴:۰۸	ج ۸۶

۲- قوت و ضعفهای مشتری

وقایع نجومی طبی	شروع اتصال تاریخ ساعت	لحظه دقیق تاریخ ساعت	نهایت انصراف تاریخ ساعت	هنگام شناسی
وبال مشتری: در برج نجمی سنبله	۲۱ سنبله - ۱۷:۲۶	ادامه تا	۲۱ میزان ۱۳۹۶ - ۲۰:۲۹	د ۶۶
احتراف مشتری	۲۷ میزان - ۰۳:۵۹	۵ عقرب - ۲۱:۰۹	۱۲ عقرب - ۱۳:۲۸	ج ۷۲
تراجع مشتری	۲۱ حوت - ۰۱:۱۵	ادامه تا	۱۸ سرطان - ۰۲:۳۳	ج ۸۵

۳- قوت و ضعفهای مریخ

وقایع نجومی طبی	شروع اتصال تاریخ ساعت	لحظه دقیق تاریخ ساعت	نهایت انصراف تاریخ ساعت	هنگام شناسی
احتراف مریخ	۱۶ سرطان - ۱۵:۲۷	۵ اسد - ۰۳:۵۶	۲۴ اسد - ۰۲:۵۰	ج ۷۲
شرف مریخ: در برج نجمی جدی	۲۰ عقرب - ۲۳:۴۷	ادامه تا	۲۰ قوس - ۰۲:۵۶	د ۵۸
بیت مریخ: در برج نجمی عقرب	۸ دلو - ۱۰:۲۲	ادامه تا	۲۸ حوت - ۱۵:۳۱	د ۵۶
بیت مریخ: در برج نجمی حمل	۲۱ حوت - ۱۸:۵۳	ادامه تا	۲ ثور - ۰۵:۳۳	د ۴۹
وبال مریخ: در برج نجمی ثور	۲ ثور - ۰۵:۲۳	ادامه تا	۱۵ جوزا - ۱۲:۰۰	د ۵۰

۴- قوت و ضعفهای شمس

وقایع نجومی طبی	شروع اتصال تاریخ ساعت	لحظه دقیق تاریخ ساعت	نهایت انصراف تاریخ ساعت	هنگام شناسی
بیت+مثلثه شمس: در برج نجمی اسد	۱ سنبله - ۱۲:۵۷	ادامه تا	۱ میزان - ۱۰:۲۹	د ۱۷
هبوط شمس: در برج نجمی میزان	۲ عقرب - ۱۹:۴۳	ادامه تا	۱ قوس - ۱۷:۱۳	د ۱۹
وبال شمس: در برج نجمی دلو	۱ حوت - ۰۷:۳۳	ادامه تا	۱ حمل - ۰۶:۴۲	د ۲۳
شرف شمس: در برج نجمی حمل	۳۱ حمل - ۱۷:۵۲	ادامه تا	۳۱ ثور - ۱۷:۰۶	د ۱۳

۵- قوت و ضعفهای زهره

هنگام شناسی	نهایت انصراف تاریخ ساعت	لحظه دقیق تاریخ ساعت	شروع اتصال تاریخ ساعت	وقایع نجومی طیبی
د ۳۸	۱۰ اسد - ۰۳:۳۵	ادامه تا	۱۴ سرطان- ۱۳:۲۲	بیت زهره: در برج نجمی ثور
د ۴۲	۲ میزان - ۰۲:۴۷	ادامه تا	۹ سنبله - ۱۴:۰۰	هبوط زهره در برج نجمی سنبله
د ۴۴	۱۱ حمل - ۱۷:۰۷	ادامه تا	۱۱ قوس	وبال زهره: در برج نجمی عقرب
ج ۷۳	۱۵ دلو - ۱۱:۴۱	۱۹ جدی - ۱۰:۰۱	۲۴ قوس - ۰۹:۲۷	احتراق زهره
ج ۸۳	۲۴ حمل - ۱۳:۱۷	ادامه تا	۱۶ حوت - ۱۲:۰۸	تراجع زهره
د ۴۸	۱۷ جوزا - ۲۱:۴۸	ادامه تا	۱۷ حوت	شرف زهره: در برج نجمی حوت
د ۳۸	۲۹ ثور	ادامه تا	۵ ثور - ۰۵:۰۲	بیت زهره: در برج نجمی ثور

۶- قوت و ضعفهای عطارد

هنگام شناسی	نهایت انصراف تاریخ ساعت	لحظه دقیق تاریخ ساعت	شروع اتصال تاریخ ساعت	وقایع نجومی طیبی
د ۲۷	۱۵ سرطان- ۰۹:۲۳	ادامه تا	۳۱ جوزا - ۱۸:۰۲	بیت عطارد: در برج نجمی جوزا
ج ۷۳	۸ سنبله - ۰۷:۲۳	۵ سنبله - ۲۳:۴۲	۱ سنبله - ۱۸:۱۴	احتراق عطارد
ج ۸۲	۲ جدی - ۱۸:۵۰	ادامه تا	۱۲ قوس - ۲۰:۳۴	تراجع عطارد
د ۳۳	۱۳ دلو - ۲۳:۴۶	ادامه تا	۲۱ جدی - ۱۶:۳۷	وبال و هبوط عطارد: در برج نجمی قوس
ج ۸۲	۲۶ حمل - ۰۲:۳۰	ادامه تا	۳ حمل - ۱۳:۱۸	تراجع عطارد
د ۲۵	۲۷ ثور - ۱۹:۴۴	ادامه تا	۳۱ حمل - ۰۴:۵۱	وبال عطارد در برج نجمی حوت

۷- قوت و ضعفهای قمر

هنگام شناسی	نهایت انصراف تاریخ ساعت	لحظه دقیق تاریخ ساعت	شروع اتصال تاریخ ساعت	وقایع نجومی طیبی
د ۸	۲۰ جوزا - ۱۵:۳۳	ادامه تا	۱۸ جوزا - ۰۲:۵۵	هبوط قمر: در برج نجمی عقرب
د ۸	۱۷ سرطان- ۲۱:۴۰	ادامه تا	۱۴ سرطان- ۰۹:۰۴	هبوط قمر: در برج نجمی عقرب
د ۸	۱۲ اسد - ۰۴:۳۲	ادامه تا	۱۰ اسد - ۱۵:۵۷	هبوط قمر: در برج نجمی عقرب
د ۸	۹ سنبله - ۱۲:۱۴	ادامه تا	۷ سنبله - ۲۳:۴۲	هبوط قمر: در برج نجمی عقرب
د ۸	۶ میزان - ۲۰:۲۰	ادامه تا	۲ میزان - ۰۷:۵۶	هبوط قمر: در برج نجمی عقرب
د ۸	۳ عقرب - ۰۴:۰۹	ادامه تا	۲۰ میزان - ۱۵:۵۲	هبوط قمر: در برج نجمی عقرب
د ۸	۳۰ عقرب - ۱۱:۱۱	ادامه تا	۲۸ عقرب - ۲۳:۵۴	هبوط قمر: در برج نجمی عقرب
د ۸	۲۷ قوس - ۱۷:۳۰	ادامه تا	۲۵ قوس - ۰۵:۰۳	هبوط قمر: در برج نجمی عقرب
د ۸	۲۵ جدی - ۲۳:۲۹	ادامه تا	۲۲ جدی - ۱۱:۰۰	هبوط قمر: در برج نجمی عقرب
د ۸	۲۳ دلو - ۰۶:۱۸	ادامه تا	۲۰ دلو - ۱۷:۴۹	هبوط قمر: در برج نجمی عقرب
د ۸	۲۰ حوت - ۱۳:۴۹	ادامه تا	۱۸ حوت - ۰۱:۵۸	هبوط قمر: در برج نجمی عقرب

۸ د	۲۱:۵۸ - حمل ۱۸	ادامه تا	۱۵ حمل - ۱۰:۴۹	هبوط قمر: در برج نجمی عقرب
۸ د	۰۶:۰۳ - ثور ۱۴	ادامه تا	۱۲ ثور - ۱۹:۱۴	هبوط قمر: در برج نجمی عقرب
۱۰ د	۱۴:۱۰ - جوزا ۲۵	ادامه تا	۲۲ جوزا - ۰۲:۳۹	وبال + مثلثه قمر: در برج نجمی جدی
۱۰ د	سرطان- ۱۹:۴۴	ادامه تا	۱۹ سرطان- ۰۹:۲۹	وبال + مثلثه قمر: در برج نجمی جدی
۱۰ د	۰۱:۴۸ - اسد ۱۸	ادامه تا	۱۵ اسد - ۱۶:۱۰	وبال + مثلثه قمر: در برج نجمی جدی
۱۰ د	۰۹:۲۰ - سنبله ۱۴	ادامه تا	۱۲ سنبله - ۰۰:۰۱	وبال + مثلثه قمر: در برج نجمی جدی
۱۰ د	۱۸:۱۸ - میزان ۱۱	ادامه تا	۸ میزان - ۰۸:۲۵	وبال + مثلثه قمر: در برج نجمی جدی
۱۰ د	۰۳:۳۹ - عقرب ۸	ادامه تا	۵ عقرب - ۱۶:۵۵	وبال + مثلثه قمر: در برج نجمی جدی
۱۰ د	۱۱:۵۸ - قوس ۵	ادامه تا	۳ قوس - ۰۰:۱۱	وبال + مثلثه قمر: در برج نجمی جدی
۱۰ د	۱۸:۳۷ - جدی ۲	ادامه تا	۳۰ قوس - ۰۶:۲۶	وبال + مثلثه قمر: در برج نجمی جدی
۱۰ د	۰۰:۲۲ - دلو ۱	ادامه تا	۲۷ جدی - ۱۲:۳۸	وبال + مثلثه قمر: در برج نجمی جدی
۱۰ د	۰۶:۳۶ - دلو ۲۸	ادامه تا	۲۶ دلو - ۱۹:۰۸	وبال + مثلثه قمر: در برج نجمی جدی
۱۰ د	۱۴:۰۷ - حوت ۲۵	ادامه تا	۲۳ حوت - ۰۳:۴۱	وبال + مثلثه قمر: در برج نجمی جدی
۱۰ د	۲۲:۲۵ - حمل ۲۲	ادامه تا	۲۰ حمل - ۱۰:۴۷	وبال + مثلثه قمر: در برج نجمی جدی
۱۰ د	۰۷:۰۶ - ثور ۱۹	ادامه تا	۱۶ ثور - ۴۶:۱۸	وبال + مثلثه قمر: در برج نجمی جدی
۲ د	۱۱:۵۴ - سرطان- ۲۰	ادامه تا	۲۸ سرطان- ۱۱:۱۷	شرف قمر: در برج نجمی ثور
۲ د	۱۹:۵۹ - اسد ۲۷	ادامه تا	۲۴ اسد - ۱۷:۵۳	شرف قمر: در برج نجمی ثور
۲ د	۰۱:۵۹ - سنبله ۲۳	ادامه تا	۲۱ سنبله - ۲۳:۱۶	شرف قمر: در برج نجمی ثور
۲ د	۰۷:۲۵ - میزان ۱۹	ادامه تا	۱۷ میزان - ۰۵:۳۰	شرف قمر: در برج نجمی ثور
۲ د	۱۶ عقرب - ۱۴:۳۰	ادامه تا	۱۴ عقرب - ۱۴:۱۱	شرف قمر: در برج نجمی ثور
۲ د	۰۰:۲۱ - قوس ۱۴	ادامه تا	۱۲ قوس - ۰۱:۰۵	شرف قمر: در برج نجمی ثور
۲ د	۱۱ جدی - ۱۱:۵۴	ادامه تا	۹ جدی - ۱۲:۱۶	شرف قمر: در برج نجمی ثور
۲ د	۱۰ دلو - ۲۲:۴۳	ادامه تا	۸ دلو - ۲۱:۲۷	شرف قمر: در برج نجمی ثور
۲ د	۷ حوت - ۰۶:۵۳	ادامه تا	۵ حوت - ۰۳:۵۶	شرف قمر: در برج نجمی ثور
۲ د	۴ حمل - ۱۲:۴۱	ادامه تا	۲ حمل - ۰۹:۱۸	شرف قمر: در برج نجمی ثور
۲ د	۳۱ حمل - ۱۸:۱۴	ادامه تا	۲۹ حمل - ۱۵:۵۰	شرف قمر: در برج نجمی ثور
۴ د	۱۴:۲۰ - اسد ۳	ادامه تا	۱ اسد - ۱۲:۱۹	بیت قمر: در برج نجمی سرطان
۴ د	۰۰:۱۲ - اسد ۲۱	ادامه تا	۲۹ اسد - ۲۱:۴۱	بیت قمر: در برج نجمی سرطان
۴ د	۰۸:۴۱ - سنبله ۲۷	ادامه تا	۲۵ سنبله - ۰۴:۵۶	بیت قمر: در برج نجمی سرطان
۴ د	۱۵:۰۸ - میزان ۲۳	ادامه تا	۲۱ میزان - ۱۰:۳۹	بیت قمر: در برج نجمی سرطان
۴ د	۲۱ عقرب - ۲۰:۳۱	ادامه تا	۱۸ عقرب - ۱۶:۱۶	بیت قمر: در برج نجمی سرطان
۴ د	۱۸ قوس - ۰۲:۵۷	ادامه تا	۱۶ قوس - ۰۰:۲۲	بیت قمر: در برج نجمی سرطان
۴ د	۱۵ جدی - ۱۱:۵۹	ادامه تا	۱۲ جدی - ۱۱:۰۷	بیت قمر: در برج نجمی سرطان
۴ د	۱۴ دلو - ۲۳:۵۹	ادامه تا	۱۲ دلو - ۲۳:۲۷	بیت قمر: در برج نجمی سرطان
۴ د	۱۱ حوت - ۰۹:۴۴	ادامه تا	۹ حوت - ۰۸:۲۸	بیت قمر: در برج نجمی سرطان
۴ د	۸ حمل - ۱۸:۱۸	ادامه تا	۶ حمل - ۱۵:۳۳	بیت قمر: در برج نجمی سرطان
۴ د	۵ ثور - ۰۰:۲۹	ادامه تا	۳ ثور - ۲۰:۵۷	بیت قمر: در برج نجمی سرطان

اختیارات سلامت و بهداشت و اقدامات طبی

این بخش جهت تشخیص زمان مناسب برای آغاز هرگونه اقدامات طبی (تهاجمی و غیرتهاجمی) و مراقبتی و بهداشتی تدوین شده است. با دانستن این اوقات می توان از زمینه های بحران یا نقصان موفقیت پرهیز نموده و از فرصتهای حسن انجام و موفقیت برنامه های مزبور بهره جست. کاربرد این فصل برای همه اقشار از سلامتجو و پرستار و پزشک و کادرهای دیگر طبی مفید خواهد بود. این مبحث دارای پنج فصل است:

۱- راهنمای نجومی اقدامات معمول پزشکی در هر نوع طبابت و برنامه درمانی.

۲- هنگام شناسی طبی برای اقدامات غیرتهاجمی پزشکی.

۳- هنگام شناسی طبی برای اقدامات تهاجمی پزشکی.

۴- هنگام شناسی طبی برای اقدامات مراقبتی.

۵- هنگام شناسی طبی برای اقدامات بهداشتی.



راهنمای اختیارات نجومی طیبی

❖ اختیار وقت مناسب بر دو قسم است:

۱- **اختیار خاص:** که با ملاحظه خصوصیات عمل خاص برای فرد یا افراد خاصی دلائل فلکی لازم را بررسی و تعیین وقت نمایند، و این امر بطور فردی و موردی استخراج می شود و قابل ارائه در تقاویم نبوده، چه اینکه بر اساس هر فردی نتیجه ممکن است متفاوت باشد.

۲- **اختیار عام:** که به ملاحظه عموم افراد تعیین می شود، و این همان نوعی است که در تقاویم نجومی کهن اجمالا ارائه می شده و ما در این سالنامه آنرا تفصیلا ارائه می کنیم ان شاء الله.

❖ برای هر موضوعی دلائل و نشانه های فلکی متعددی باید فراهم شود تا وقت مناسب بر اساس اختیار عام تعیین شود، از آنجا که محدوده اختیار و انتخاب ما در طول یکسال می باشد، لذا همیشه همه دلایل لازم برای اختیار وقت مناسب فراهم نمی باشد، لذا ما اوقات را به هفت نوع تقسیم نموده ایم، تا در صورت کمی فرصت شخص و محدودیت انتخاب؛ امکان استفاده بیشتری از دلائل فلکی اوقات داشته باشد:

۱- **اوقات محذور اختیار عمیق:** عبارت از اوقاتی است که واجد یکی از حالات نحوست قمر بوده، و مهمترین شرط در اختیار اوقات مناسب هر کار است و لذا در کارهای مهم از آن اوقات پرهیز می شود.

۲- **اوقات محذور اختیار دقیق:** عبارت از اوقاتی است که واجد یکی از نشانه های نقص یا ضد سعادت وقت بوده و اولین گام در اختیارات دقیق بوده، و در آن اوقات از انجام کارهای مربوطه پرهیز می شود.

۳- **اوقات محذور اختیار ساده:** عبارت از ایام محذور ماهانه (قمری شمسی اسکندری) بوده که ساده ترین روش اختیارات بوده، و در آنها از شروع کارهای مهم پرهیز می شود.

۴- **اوقات سعد نسبی:** خالی از همه محذورات بوده و این اولین مرحله سعادت اوقات است.

۵- **اوقات سعد عام:** خالی از همه محذورات و واجد برخی دیگر از شرائط سعادت وقت بوده و این نشانه تقویت سعادت اختیار است.

۶- **اوقات سعد تام:** خالی از همه محذورات و واجد تمام شرائط سعادت وقت بوده، که از نظر سعادت اختیار مطلوبی است.

۷- **اوقات سعد خاص:** خالی از همه محذورات و واجد تمام شرائط سعادت وقت و برخی از کمالات وقت بوده، که از نظر سعادت اختیار ممتازی است.

❖ تواریخ مربوطه به اوقات فوق الذکر؛ بطور دقیق؛ برای هر موضوع از اختیارات در جداولی مانند زیر ارائه می شود:

محذور اختیار عمیق: نحوس قمر	۱	[
محذور اختیار دقیق: نقص سعادت و ضد سعادت	۲	
محذور اختیار ساده: ایام قمری شمسی اسکندری	۳	
سعد نسبی: (خالی از محذورات و زمینه سعادت وقت)	۱]
سعد عام: (خالی از محذورات و واجد برخی شرائط سعادت وقت)	۲	
سعد تام: (خالی از محذورات واجد همه شرائط سعادت وقت)	۳	
سعد خاص: (خالی از محذورات و واجد همه شرائط سعادت وقت و برخی کمالات وقت)	۴	

❖ با توجه به انتشار **اختیارات** به صورت **سالنامه** برای اینکه ضمن حفظ وضوح و سهولت کاربری از حجم اضافی آن نیز بکاهیم لذا با اختصاری کردن برخی کلمات (ساعت = س) و پیوسته قراردادن **انواع سعدها**، ضمن تمایز آنها (با علائم اختصاری به نحو زیر) از افزایش حجم سالنامه جلوگیری نموده ایم:

★ **سعدنسی:** (فاقد محذورات و واجد زمینه سعادت وقت)

☺ **سعدعام:** (فاقد محذورات و واجد برخی شرائط سعادت وقت)

☉ **سعدتام:** (فاقد محذورات و واجد همه شرائط سعادت وقت)

☾ **سعدخاص:** (فاقد محذورات و واجد همه شرائط سعادت وقت و برخی کمالات وقت)

❖ **دلائل فلکی اختیارات:** برای اطلاع کارشناسان تنجیم از دلائل فلکی اوقات ذکر شده، و نیز آموزش دانشجویان تنجیم؛ در ذیل هر عنوان؛ دلائل فلکی مربوطه برای **اختیار عام** در وقت ذکر شده را بطور اجمال آورده ایم، برای آشنایی با تفصیل کامل دلائل فلکی مرتبط به موضوعات مختلف، و استدلالهای مربوطه؛ باید به هفته نامه آموزشی **راه آسمان** و **راهنمای طب نجومی** مراجعه نمائید.

❖ **مبنای علمی پژوهشکده نجوم و تنجیم بنیاد حیات اعلی؛ برگرفته از تعالیم مکتب وحی بوده؛ و هدف آن احیاء و معرفی و ترویج نجوم و تنجیم اسلامی می باشد،** بنابر پژوهشهای بسیار؛ **سیر شمس** در تقویم شمسی مرهون خط اعتدال ربیعی و در نتیجه به **بروج استوائی** مربوط بوده، اما از نظر اتصالات محاسبه مواضع همه **کواکب** بر اساس **بروج نجی** **صدی** می باشد، که با رصد شخص ناظر مطابقت داشته و قابل دسترسی است.

❖ **در هنگامهای مناسب و نامناسب مندرج در این سالنامه که نسبی می باشد، می توان با اختیار **ساعت کوکبی** مناسب مقداری تدارک نمود، و قبل از همه اینها **صدقه و توکل علی الله و توسل به حضرت وجه الله، و بعد از آن تسلیم اراده و مشیت الهی** شدن کارساز است.**

برای دریافت تقویم سالانه ساعات کواکب به افق هر شهر به منجم ساعات کواکب مراجعه نمایید: <http://aelaa.net/Saaeat-Kawaakeb.htm>

برای دریافت راهنمای تنجیم ساعات کواکب به راه آسمان ۶۷ و برای دستور العمل انجام امور در اوقات محذوره به راه آسمان ۱۰ مراجعه نمایید.

<http://aelaa.net/Tal/Fa/viewtopic.php?f=52&t=35&sid=10#p226>

نحوه استفاده از جداول اوقات محذور در موارد اضطرار

بهترین اوقات جهت شروع امور، اوقات مسعودی هستند که به رنگ سبز در جداول درج شده اند؛ و افراد فرهیخته و با معرفت، شروع امور مهمشان را با آن تنظیم می نمایند؛

اما در موارد اضطرار که فرد به هیچ وجه فرصت برای صبرکردن تا فرا رسیدن وقت مناسب را ندارد، ضمن انجام دستور العمل انجام امور در اوقات محذوره و صدقه و توسلات؛ که در راهنمای تقویم آمده است، باید وقتی را انتخاب نماید که محذورات و نحوست کمتری را داشته باشد؛ بدین صورت که:

الف- در اولویت، اوقاتی را انتخاب نماید که در اوقات **نحس عمیق (مناحس قمر)** نباشند.

ب- اگر مجال بیشتر داشت وقتی را انتخاب کند که دو محذور **نحس عمیق و نحس دقیق** را نداشته باشد.

ج- اگر در اضطراری است که نمی تواند نحس عمیق یا دقیق را رعایت نماید؛ حداقل **ایام محذور ساده** را رعایت نماید.

در هر یک از اوقات فوق؛ **ساعت سعد کواکب (مشتری)** را رعایت نماید، که آثار فوق العاده ای دارد، نحوه محاسبه ساعات کواکب در راهنمای تقویم آمده است. همچنین تفصیل احکام و محاسبات ساعات کواکب در سالنامه ساعات کواکب ذکر شده است و جداول ساعات آن برای بلاد مختلف از منجم ساعات کواکب قابل دریافت است:

<http://aelaa.net/Tal/Fa/Nojum.aspx>

اختیارات ساده نجومی در شرایط محدودیت انتخاب

در کلام خازنان وحی ﷺ ایامی به عنوان ایام محذور جهت امور دنیوی بیان شده اند: از هر ماه قمری يك روز، از هر ماه اسکندری يك یا دو روز، و از هر ماه پارسیان قدیم ۷ روز. این ساده ترین اختیار برای کارهای مهم می باشد، و در محدودیتها که نمی توان تفصیل اختیارات نجومی را انجام داد؛ حداقل با رعایت این محذور ساده و پرهیز از انجام کارهای دنیوی (از جمله آغاز امور درمانی مراقبتی و بهداشتی) در این ایام می توان اوقات مناسب را انتخاب نمود.

محذور اختیار ساده: ایام قمری، شمسی، اسکندری ۱۴۳۸-۱۴۳۹

- ماه رمضان:** قمری (۲۴) - شمسی باستانی (۳۶،۲۸،۶،۹،۱۴،۱۷،۱۸) - رومی اسکندری (۳،۲۰)
ماه شَوَّال: قمری (۲) - شمسی باستانی (۶،۹،۱۴،۱۷،۱۸،۲۶،۲۸) - رومی اسکندری (در این ماه وجود ندارد)
- ماه ذی قعدة:** قمری (۲۸) - شمسی باستانی (۷،۱۰،۱۵،۱۸،۱۹،۲۷،۲۹) - رومی اسکندری (۱۳)
ماه ذی حَجه: قمری (۸) - شمسی باستانی (۳۷،۲۹،۷،۱۰،۱۵،۱۸،۱۹) - رومی اسکندری (۵،۲۴)
ماه محَرَّم: قمری (۱۰،۲۲) - شمسی باستانی (۸،۱۱،۱۶،۱۹،۲۰،۲۸،۳۰) - رومی اسکندری (۲۵)
ماه صفر: قمری (۱۰،۲۵) - شمسی باستانی (۸،۱۱،۱۶،۱۹،۲۰،۲۸) - رومی اسکندری (در این ماه وجود ندارد)
- ماه ربیع الأول:** قمری (۴) - شمسی باستانی (۱،۹،۱۲،۱۷،۲۰،۲۱،۲۹) - رومی اسکندری (۹،۳۷)
ماه ربیع الآخر: قمری (۲۸) - شمسی باستانی (۱،۹،۱۲،۱۷،۲۰،۲۱،۲۹) - رومی اسکندری (۳۹)
ماه جمادی الأولی: قمری (۲۸) - شمسی باستانی (۲،۱۰،۱۳،۱۸،۲۱،۲۲،۳۰) - رومی اسکندری (۱۴،۹)
- ماه جمادی الآخری:** قمری (۱۲) - شمسی باستانی (۲،۱۰،۱۳،۱۸،۲۱،۲۲) - رومی اسکندری (در این ماه وجود ندارد)
- ماه رجب:** قمری (۱۲) - شمسی باستانی (۶،۸،۱۶،۱۹،۲۴،۲۷،۲۸) - رومی اسکندری (۲۰)
ماه شعبان: قمری (۲۶) - شمسی باستانی (۶،۸،۱۶،۱۹،۲۴،۲۷،۲۸) - رومی اسکندری (۲۰)

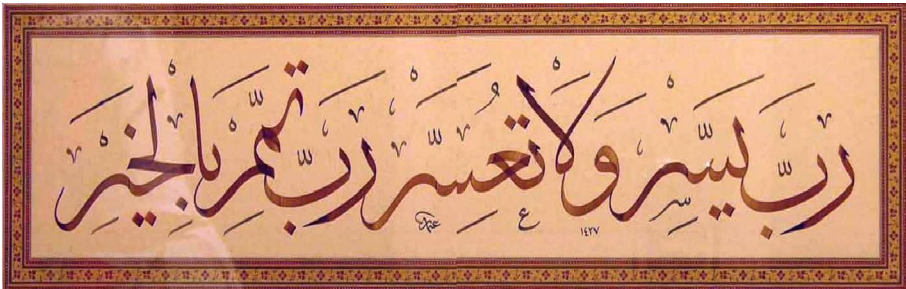

نیاز به تبخیم طبی در اقدامات معمول پزشکی هر نوع درمان

اقداماتی که در هر نوع درمان طبی مطرح است، از مراجعه به طبیب برای معاینات و شروع درمان گرفته تا درمانهای اساسی در طب کهن و اسلامی مثل برطرف نمودن غلبه سوء مزاج؛ و دفع اخلاط زائد اربعه، که عامل عدم تعادل مزاج و بروز هر نوع بیماری است، این موارد نیاز مبرم هر سلامتجو یا طبیب در برنامه درمانی خود می باشد، و قبل از ملاحظه اختیارات نجومی درمانی خاص باید مورد توجه قرار گیرد.



هنگام شناسی طبی برای آغاز هر نوع درمان پزشکی

اختیارات شروع هر نوع درمان برای هر نوع عارضه و بیماری

دلایل فلکی: ۲۴ نشانه دارد = ۱۶ محذور (وقت) + ۵ شرط (سعادت وقت) + ۳ کمال (وقت) دارد:

محذورات: مناحس عمومی قمر (تحت الشعاع، هبوط (قمر در عقرب)، وبال (قمر در جدی)، احتراق، خالی السیر، بعید الاتصال، وحشی السیر، قمر در حدود نحس (حدود مریخ و زحل)، اتصال نحس قمر با نحوس (مریخ، زحل)، مقارنه با ذنب، رصد قمر در منازل رصدی مطلقا نحس (اقتران یا اقتراب با نجوم منازل: دبران، اکیلیل، طرفه، سعد ذابح)) - قمر در برج منسوب به عضو و بیماری - قمر در برج ثابت (ثور اسد عقرب دلو) نباشد و الا بیماری ثبات یابد - قمر در برج ذوجسدین (جوزا سنبله قوس حوت) نباشد و الا بیماری بازگردد و در دوره ای حالش خوب و در دوره ای بدتر می شود - قمر در برج موافق طبیعت مرض نباشد (مثلا در بیماری ناشی از سردی و رطوبت قمر در بروج آبی: سرطان عقرب حوت نباشد) - ساعات زحل و مریخ (مراجعه شود به دلالات ساعات کواکب)

شرائط: قمر قوی حال باشد - قمر در برج مخالف طبیعت مرض باشد (مثلا در درمان بیماریهای ناشی از سردی و رطوبت بدن قمر در برج آتشی مانند حمل باشد) - اگر مقصود از معالجه نقصان باشد (مانند کاهش وزن و یا استفراغ خلطی باشد) قمر ناقص الثور باشد و اگر برای فربهی باشد زاید الثور باشد - قمر در بروج منقلب (حمل، سرطان، میزان به غیر جدی) و (غیر منسوب به عضو) باشد تا بیماری زود زایل گردد - کوکب غرض (منسوب به عضو) قوی حال و در حظوظ خویش باشد و باید که از نحوست و ضعف (مانند وبال و هبوط و تراجع) سلیم بود

کمالات: قمر از سعدی منصرف و به سعد دیگر بپیوندد تا طیب و مریض از یکدیگر راضی باشند - قمر متصل به کوکب مخالف طبیعت مرض باشد - ساعات مشتری و زهره (اگر اولین بار ملاقات طیب با بیمار در این ساعت باشد، و طیب در این ساعت وارد بر مریض شود؛ زمینه ارتباط

بہتر بین بیمار و طیبیہ بودہ، و رعایت و التزام بیمار بہ برنامه درمان بیشتر است، و طیبی می تواند رنجها و مشکلات او را کاهش دادہ، و امکان رضایت بیمار از درمان بیشتر است)

محدور اختیار عمیق : نحوس قمر

ماہ رمضان: شب ۱ تا روز ۱ ۱۵:۰۸ / روز ۳ س ۶:۰۰ تا س ۱۵:۰۸ / روز ۴ س ۱۴:۳۷ تا شب ۶ س ۲۰:۰۰ / شب ۷ س ۱۹:۰۷ تا شب ۸ س ۲:۰۶ / شب ۹ س ۴:۰۳ تا روز ۱۰ س ۱۴:۴۱ / شب ۱۲ س ۲:۴۴ تا شب ۱۷ س ۰:۲۳ / شب ۱۸ س ۱۹:۴۲ تا روز ۲۰ س ۱۴:۱۰ / شب ۲۱ س ۱۲:۴۶ تا شب ۲۵ س ۱:۲۹ / روز ۲۶ س ۷:۳۶ تا شب ۲۷ س ۲:۲۸ / روز ۲۷ س ۱۰:۴۶ تا پایان ماہ.

ماہ شوال: شب ۱ تا س ۱:۰۱ / شب ۲ س ۲۰:۲۵ تا شب ۳ س ۴:۲۹ / شب ۴ س ۰:۰۷ تا روز ۵ س ۱۰:۵۴ / شب ۶ س ۱۹:۴۴ تا شب ۸ س ۲:۰۵ / روز ۹ س ۸:۰۳ تا شب ۱۳ س ۲:۱۰ / روز ۱۲ س ۱۷:۲۴ تا شب ۱۸ س ۱۹:۴۴ / روز ۱۸ س ۱۴:۰۳ تا شب ۲۰ س ۲:۴۲ / شب ۲۱ س ۲۱:۴۲ تا روز ۲۲ س ۸:۰۳ / روز ۲۳ س ۱۲:۲۰ تا روز ۲۴ س ۱۱:۱۷ / شب ۲۵ س ۱۹:۰۰ تا روز ۲۶ س ۱۱:۰۴ / شب ۲۸ تا پایان ماہ.

ماہ ذی قعدہ: شب ۱ تا روز ۱ س ۱۴:۳۰ / روز ۲ س ۶:۴۰ تا شب ۱۱ س ۴:۲۲ / روز ۱۲ س ۸:۳۰ تا شب ۱۶ س ۱:۴۸ / روز ۱۶ س ۱۸:۲۱ تا روز ۱۸ س ۹:۱۲ / روز ۱۸ س ۱۲:۰۵ تا روز ۲۰ س ۲:۲۸ / شب ۲۱ س ۱۹:۴۹ تا روز ۲۲ س ۱۷:۰۳ / شب ۲۳ س ۳:۴۱ تا شب ۲۵ س ۱۹:۰۹ / روز ۲۶ س ۱۱:۴۴ تا شب ۲۷ س ۲:۱۰ / روز ۲۷ س ۹:۴۹ تا پایان ماہ.

ماہ ذی حجہ: شب ۱ تا س ۴:۵۵ / شب ۲ س ۲۰:۴۸ تا روز ۲ س ۱۵:۰۸ / روز ۳ س ۸:۰۷ تا س ۱۲:۴۶ / روز ۴ س ۱۱:۲۷ تا روز ۸ س ۱۲:۱۴ / روز ۱۰ س ۱۶:۱۱ تا روز ۱۲ س ۹:۳۰ / شب ۱۴ س ۱:۲۹ تا روز ۱۵ س ۱۵:۰۱ / روز ۱۷ س ۱۶:۴۵ تا شب ۱۸ س ۱۰:۱۰ / شب ۱۹ س ۳:۵۵ تا شب ۲۲ س ۱:۰۹ / شب ۲۴ س ۱۸:۴۲ تا س ۴:۵۶ / روز ۲۵ س ۷:۰۷ تا روز ۲۸ س ۱۲:۰۵.

ماہ محرم: روز ۱ س ۱۶:۰۵ تا شب ۲ س ۲:۲۳ / روز ۳ س ۸:۱۷ تا شب ۷ س ۲:۰۰ / شب ۹ س ۰:۴۰ تا شب ۱۲ س ۱۸:۱۸ / شب ۱۲ س ۳:۴۱ تا شب ۱۴ س ۰:۲۸ / شب ۱۶ س ۰:۲۳ تا س ۲:۴۲ / روز ۱۶ س ۱۶:۰۴ تا س ۱۶:۰۵ / روز ۱۷ س ۱۶:۴۶ تا شب ۱۸ س ۵:۳۰ / روز ۱۸ س ۱۴:۰۹ تا روز ۲۰ س ۷:۲۵ / شب ۲۲ س ۱۰:۰۰ تا روز ۲۲ س ۲۹:۱۰ / شب ۲۳ س ۳:۲۱ تا س ۳۲:۲۱ / روز ۲۳ س ۵۵:۱۲ تا روز ۲۴ س ۰:۱۵ / روز ۲۵ س ۳۱:۱۰ تا شب ۲۷ س ۲۶:۲۱ / طلوع شمس ۲۸ تا پایان ماہ.

ماہ صفر: شب ۱ تا روز ۵ س ۷:۰۹ / روز ۶ س ۸:۲۳ تا شب ۹ س ۳:۲۹ / شب ۱۰ س ۲:۱۳ تا شب ۱۲ س ۱۸:۱۱ / شب ۱۲ س ۶:۰۳ تا روز ۱۲ س ۱۲:۲۲ / شب ۱۵ س ۶:۱۰ تا روز ۱۵ س ۱۴:۱۱ / روز ۱۵ س ۱۷:۲۷ تا س ۱۷:۲۸ / شب ۱۶ س ۲۳:۲۴ تا شب ۱۹ س ۴:۲۹ / شب ۱۹ س ۶:۰۹ تا روز ۱۹ س ۱۶:۱۶ / شب ۲۰ س ۱:۱۴ تا س ۱:۱۵ / شب ۲۱ س ۱۹:۲۱ تا شب ۲۲ س ۲:۲۱ / شب ۲۳ س ۲۰:۲۳ تا شب ۲۴ س ۳:۱۸ / شب ۲۴ س ۶:۲۴ تا روز ۲۶ س ۱۲:۱۲ / شب ۲۸ تا پایان ماہ.

ماہ ربیع الأول: شب ۱ تا روز ۲ س ۱۱:۱۱ / شب ۳ س ۰:۲۸ تا روز ۷ س ۱۱:۰۸ / روز ۸ س ۱۶:۳۱ تا شب ۱۰ س ۲۰:۲۱ / روز ۱۰ س ۱۶:۳۵ تا شب ۱۲ س ۰:۳۵ / شب ۱۳ س ۴:۵۴ تا شب ۱۴ س ۱:۰۵ / شب ۱۴ س ۳:۲۷ تا س ۳:۲۸ / روز ۱۴ س ۹:۲۱ تا شب ۱۶ س ۰:۲۱ / شب ۱۷ س ۰:۴۲ تا شب ۱۸ س ۰:۲۳ / شب ۱۹ س ۲:۳۱ تا شب ۲۰ س ۲:۵۷ / روز ۲۱ س ۷:۰۷ تا روز ۲۲ س ۸:۵۳ / روز ۲۴ س ۱۴:۰۱ تا شب ۲۶ س ۱۱:۲۳ / شب ۲۶ س ۴:۴۳ تا پایان ماہ.

ماہ ربیع الآخر: شب ۲ س ۱۸:۲۷ تا شب ۵ س ۱۸:۳۷ / روز ۵ س ۷:۲۲ تا شب ۶ س ۱۸:۱۲ / شب ۶ س ۵:۴۹ تا شب ۸ س ۲:۰۸ / شب ۹ س ۳۳:۰۸ تا روز ۱۱ س ۱۲:۱۶ / شب ۱۲ س ۲۰:۴۱ تا روز ۱۲ س ۱۴:۳۶ / شب ۱۳ س ۰:۰۱ تا س ۰:۰۲ / شب ۱۳ س ۲:۳۹ تا روز ۱۴ س ۸:۲۳ / شب ۱۵ س ۱:۳۷ تا روز ۱۵ س ۱۱:۰۷ / روز ۱۵ س ۱۶:۲۳ تا روز ۱۷ س ۱۱:۰۹ / شب ۱۹ س ۵:۲۲ تا روز ۲۰ س ۱۷:۲۱ / شب ۲۲ س ۱۹:۱۲ تا س ۳۳:۰۹ / روز ۲۲ س ۱۴:۴۲ تا پایان ماہ.

ماہ جمادی الأولى: شب ۱ تا شب ۳ س ۰:۲۲ / شب ۵ س ۰:۵۲ تا روز ۶ س ۱۵:۱۰ / روز ۷ س ۷:۱۶ تا س ۱۷:۲۰ / شب ۹ س ۲۳:۳۱ تا شب ۱۰ س ۲۱:۲۷ / شب ۱۰ س ۶:۱۲ تا شب ۱۱ س ۰:۴۵ / روز ۱۱ س ۱۳:۴۰ تا شب ۱۳ س ۰:۲۳ / روز ۱۳ س ۸:۵۱ تا س ۸:۵۲ / روز ۱۳ س ۱۳:۰۵ تا شب ۱۴ س ۳۳:۲۸ / شب ۱۵ س ۳۳:۵۰ تا شب ۱۷ س ۱:۴۲ / روز ۱۷ س ۱۰:۰۷ تا روز ۱۹ س ۷:۳۶ / شب ۲۰ س ۲۱:۴۶ تا روز ۲۰ س ۷:۴۹ / روز ۲۱ س ۱۸:۱۴ تا روز ۲۶ س ۱۷:۵۱ / روز ۲۷ س ۸:۴۴ تا پایان ماہ.

ماه جمادی الآخری: شب ۱ تا شب ۴ س ۱:۳۱ / روز ۴ س ۱۴:۱۲ تا شب ۵ س ۲۳:۰۲ / روز ۶ س ۱۴:۴۶ تا شب ۷ س ۲:۵۶ / روز ۷ س ۱۱:۳۴ تا روز ۱۰ س ۱۰:۴۹ / شب ۱۱ س ۲۳:۳۸ تا روز ۱۱ س ۸:۲۸ / روز ۱۲ س ۱۰:۱۶ تا روز ۱۳ س ۹:۴۴ / شب ۱۴ س ۲۳:۳۹ تا شب ۱۷ س ۲۱:۳۴ / روز ۱۷ س ۹:۱۹ تا س ۱۷:۱۴ / شب ۱۹ س ۲:۵۱ تا شب ۲۴ س ۵:۲۵ / شب ۲۵ س ۱۸:۳۶ تا روز ۲۷ س ۱۴:۰۷ / شب ۲۸ تا پایان ماه.

ماه رجب: شب ۱ تا روز ۲ س ۱۱:۰۴ / شب ۲ س ۲۲:۳۰ تا س ۴:۵۶ / شب ۵ س ۲۰:۲۱ تا روز ۵ س ۹:۱۸ / روز ۵ س ۱۸:۱۹ تا روز ۶ س ۱۳:۳۵ / شب ۷ س ۲۰:۲۳ تا س ۳:۳۴ / روز ۷ س ۶:۵۳ تا شب ۹ س ۲۳:۰۱ / شب ۹ س ۵:۲۴ تا روز ۹ س ۱۵:۲۲ / روز ۱۰ س ۱۰:۰۹ تا روز ۱۱ س ۱۸:۱۸ / روز ۱۲ س ۷:۵۹ تا روز ۱۵ س ۹:۲۷ / شب ۱۶ س ۲۱:۳۰ تا س ۲:۴۸ / روز ۱۷ س ۱۲:۰۲ تا شب ۲۳ س ۲۳:۱۲ / شب ۲۳ س ۲:۴۲ تا شب ۲۶ س ۲۳:۲۵ / روز ۲۷ س ۱۴:۲۸ تا پایان ماه.

ماه شعبان: شب ۲ س ۱:۰۵ تا روز ۲ س ۱۵:۵۰ / شب ۳ س ۰:۲۸ تا شب ۴ س ۱۹:۳۰ / روز ۴ س ۱۲:۱۲ تا شب ۷ س ۲:۵۷ / شب ۸ س ۲۳:۵۲ تا روز ۱۰ س ۱۲:۲۹ / روز ۱۰ س ۱۲:۵۰ تا شب ۲۵ س ۲۲:۱۹ / روز ۲۵ س ۷:۱۵ تا پایان ماه.

محذور اختیار دقیق : نقص و ضد سعادت

ماه رمضان: شب ۱ تا روز ۲ س ۱۵:۵۸ / شب ۶ س ۲۰:۰۶ تا روز ۱۰ س ۱۴:۴۱ / شب ۱۳ س ۲:۵۶ تا شب ۲۵ س ۱:۳۹ / شب ۲۷ س ۲:۲۹ تا پایان ماه.

ماه شوال: شب ۱ تا س ۱:۵۱ / شب ۳ س ۴:۳۰ تا شب ۸ س ۲:۵۴ / روز ۱۰ س ۹:۰۵ تا روز ۲۲ س ۸:۵۲ / روز ۲۴ تا ۱۱:۱۸ تا پایان ماه.

ماه ذی قعدة: روز ۱ س ۱۴:۲۱ تا شب ۶ س ۴:۱۷ / روز ۸ س ۱۵:۵۸ تا روز ۲۰ س ۱۴:۲۸ / روز ۲۲ س ۱۷:۵۴ تا شب ۲۷ س ۲:۴۱ / طلوع شمس ۲۸ تا پایان ماه.

ماه ذی حجه: شب ۱ تا روز ۳ س ۱۲:۴۶ / شب ۶ س ۲۳:۴۴ تا شب ۱۸ س ۲:۱۰ / شب ۲۰ س ۲۳:۱۷ تا شب ۲۴ س ۴:۵۶ / روز ۲۶ س ۸:۴۲ تا پایان ماه.

ماه محرم: شب ۱ تا شب ۲ س ۲۱:۲۳ / روز ۴ س ۷:۵۷ تا شب ۱۶ س ۳:۴۲ / شب ۱۸ س ۵:۳۱ تا روز ۲۲ س ۱۰:۲۹ / روز ۲۴ س ۱۵:۰۹ تا پایان ماه.

ماه صفر: روز ۱ س ۱۵:۵۲ تا روز ۱۲ س ۱۲:۲۲ / روز ۱۵ س ۱۴:۱۲ تا روز ۱۹ س ۱۶:۱۶ / شب ۲۲ س ۲۰:۳۲ تا روز ۲۶ س ۱۲:۱۲ / شب ۲۸ تا پایان ماه.

ماه ربیع الأول: شب ۱ تا شب ۱۲ س ۰:۲۵ / شب ۱۴ س ۱:۰۶ تا شب ۱۸ س ۰:۲۳ / شب ۲۰ س ۲:۵۸ تا شب ۲۵ س ۱۷:۵۳ / شب ۲۷ س ۵:۰۴ تا پایان ماه.

ماه ربیع الآخر: شب ۱ تا روز ۹ س ۱۰:۱۲ / روز ۱۱ س ۱۲:۱۷ تا روز ۱۵ س ۱۱:۰۷ / روز ۱۷ س ۱۲:۰۰ تا شب ۲۲ س ۲۳:۵۹ / روز ۲۴ س ۱۱:۰۱ تا پایان ماه.

ماه جمادی الأولى: شب ۱ تا روز ۷ س ۱۷:۳۰ / شب ۱۰ س ۲۱:۲۸ تا شب ۱۴ س ۲۳:۳۸ / شب ۱۶ س ۲۳:۰۰ تا روز ۲۰ س ۷:۴۹ / روز ۲۲ س ۱۷:۵۰ تا پایان ماه.

ماه جمادی الآخری: شب ۱ تا شب ۵ س ۲۳:۰۲ / شب ۷ س ۳:۵۷ تا روز ۱۱ س ۸:۲۸ / روز ۱۳ س ۹:۴۵ تا روز ۱۷ س ۱۷:۱۴ / شب ۲۰ س ۱:۵۹ تا پایان ماه.

ماه رجب: شب ۱ تا شب ۳ س ۴:۵۶ / روز ۵ س ۹:۱۹ تا روز ۹ س ۱۵:۲۳ / روز ۱۱ س ۱۸:۱۹ تا شب ۱۶ س ۳:۴۸ / روز ۱۸ س ۱۰:۵۰ تا پایان ماه.

ماه شعبان: روز ۲ س ۱۵:۵۱ تا شب ۷ س ۲:۵۷ / شب ۹ س ۰:۳۰ تا روز ۱۳ س ۱۱:۰۳ / شب ۱۶ س ۱۹:۱۵ تا پایان ماه.

محذور اختیار ساده: ایام قمری شمسی اسکندری

برای این عمل وجود ندارد.

* سعدنسی ۱

○ سعدعام ۲

○ سعدتام ۳

○ سعدخاص ۴

ساعات مشترک زهره از:

ماه رمضان: (اگر مقصود از معالجه فربهی باشد: ○روز ۳ تا ۱۵:۵۹ تا روز ۴ س ۱۷:۰۱/○روز ۱۰ س ۱۴:۴۲ تا شب ۱۲ س ۲:۴۲)/ اگر مقصود از معالجه نقصان باشد مانند کاهش وزن و یا استفراغ خلطی باشد: ○شب ۲۵ س ۱:۴۰ تا روز ۲۶ س ۷:۲۵.

ماه شوال: (اگر مقصود از معالجه فربهی باشد: ○شب ۱ س ۱:۵۲ تا شب ۲ س ۲۳:۵۴/○شب ۸ س ۲۰:۵۵ تا روز ۹ س ۱:۵۱)/ اگر مقصود از معالجه نقصان باشد مانند کاهش وزن و یا استفراغ خلطی باشد: ○روز ۲۲ س ۸:۵۲ تا روز ۲۳ س ۱۵:۵۰.

ماه ذی قعدة: اگر مقصود از معالجه فربهی باشد: ○روز ۷ س ۱۲:۵۹ تا س ۱۴:۱۰/ (اگر مقصود از معالجه نقصان باشد مانند کاهش وزن و یا استفراغ خلطی باشد: ○روز ۲۰ س ۱۴:۲۹ تا شب ۲۱ س ۲۲:۲۶/○شب ۲۷ س ۲۱:۴۲ تا روز ۲۷ س ۱۲:۱۸).

ماه ذی حجة: اگر مقصود از معالجه فربهی باشد: ○روز ۳ س ۱۲:۴۷ تا روز ۴ س ۱۵:۴۵/ (اگر مقصود از معالجه نقصان باشد مانند کاهش وزن و یا استفراغ خلطی باشد: ○شب ۱۸ س ۲۰:۱۱ تا شب ۱۹ س ۱۹:۵۴/○شب ۲۴ س ۴:۵۷ تا روز ۲۵ س ۷:۵۶).

ماه محرم: اگر مقصود از معالجه فربهی باشد: ○شب ۲ س ۲۱:۲۴ تا روز ۳ س ۸:۱۶/ (اگر مقصود از معالجه نقصان باشد مانند کاهش وزن و یا استفراغ خلطی باشد: ○شب ۱۶ س ۲:۴۲ تا روز ۱۷ س ۱۶:۴۵/○روز ۲۲ س ۱۰:۳۰ تا روز ۲۳ س ۱۳:۵۴).

ماه صفر: اگر مقصود از معالجه فربهی باشد: ○روز ۱۳ س ۱۳:۳۳ تا شب ۱۵ س ۶:۰۹/ (اگر مقصود از معالجه نقصان باشد مانند کاهش وزن و یا استفراغ خلطی باشد: ○روز ۱۹ س ۱۶:۱۷ تا شب ۲۱ س ۱۹:۲۰/○روز ۲۶ س ۱۲:۱۲ تا پایان روز ۲۷).

ماه ربیع الأول: اگر مقصود از معالجه فربهی باشد: ○شب ۱۲ س ۰:۲۶ تا شب ۱۳ س ۴:۵۳/ (اگر مقصود از معالجه نقصان باشد مانند کاهش وزن و یا استفراغ خلطی باشد: ○شب ۱۸ س ۰:۲۴ تا شب ۱۹ س ۳:۲۰/○شب ۲۶ س ۱۹:۰۲ تا س ۴:۴۲).

ماه ربیع الآخر: اگر مقصود از معالجه فربهی باشد: ○روز ۱۵ س ۱۱:۰۸ تا پایان روز/ (اگر مقصود از معالجه نقصان باشد مانند کاهش وزن و یا استفراغ خلطی باشد: ○شب ۱۶ تا س ۱۹:۴۲/○شب ۲۲ س ۰:۰۰ تا شب ۲۳ س ۱۸:۴۹).

ماه جمادى الأولى: (اگر مقصود از معالجه فربهی باشد: ○روز ۷ س ۱۷:۳۱ تا شب ۹ س ۳:۰۶/○شب ۱۴ س ۲۲:۲۹ تا شب ۱۵ س ۲۳:۴۹)/ اگر مقصود از معالجه نقصان باشد مانند کاهش وزن و یا استفراغ خلطی باشد: ○روز ۲۰ س ۷:۵۰ تا روز ۲۱ س ۱۸:۱۳.

ماه جمادى الآخری: (اگر مقصود از معالجه فربهی باشد: ○شب ۵ س ۲۲:۰۲ تا روز ۶ س ۱۴:۴۵/○روز ۱۱ س ۸:۲۹ تا روز ۱۲ س ۱۰:۱۵)/ اگر مقصود از معالجه نقصان باشد مانند کاهش وزن و یا استفراغ خلطی باشد: ○روز ۱۷ س ۱۷:۱۵ تا شب ۱۹ س ۲:۵۰.

ماه رجب: (اگر مقصود از معالجه فربهی باشد: ○شب ۳ س ۴:۵۷ تا شب ۵ س ۲۰:۲۰/○روز ۹ س ۱۵:۲۲ تا روز ۱۰ س ۱۸:۰۸)/ اگر مقصود از معالجه نقصان باشد مانند کاهش وزن و یا استفراغ خلطی باشد: ○شب ۱۶ س ۲:۴۹ تا روز ۱۷ س ۱۲:۰۱.

ماه شعبان: (اگر مقصود از معالجه فربهی باشد: ○شب ۱ تا شب ۲ س ۱:۰۴/○شب ۷ س ۲۰:۵۸ تا شب ۸ س ۲۳:۵۲).

اختیارات نجومی برای اقدامات پزشکی (غیرتهاجمی)

در این فصل اختیارات نجومی اقدامات درمانی غیرتهاجمی که بوسیله مصرف داروست ارائه می‌شود. از آنجا که روش مصرف دارو در اقدامات درمانی مختلف است؛ هر یک از این روشها نیز؛ اختیارات و شرایط نجومی خاص خود را دارا می‌باشند و به تناسب روشهای مصرف دارو از طریق دهان، بینی، چشم، گوش، پوست، انتهای روده یا رحم؛ به جهت نیاز وسیع سلامتجویان و طبیبان، در هر نوع از این انواع مصارف دارو نمونه‌هایی در علاج اعضاء یا بیماریها بیان شده است مانند دفع اخلاط با مسهل، قرص خوردن، دارو در گوش و چشم چکانیدن، درد مفاصل، حقنه و تنقیه و...؛ و سلامتجو یا طبیب اختیارات نجومی آن را برای شروع درمان موفق برنامه‌ریزی می‌نمایند.

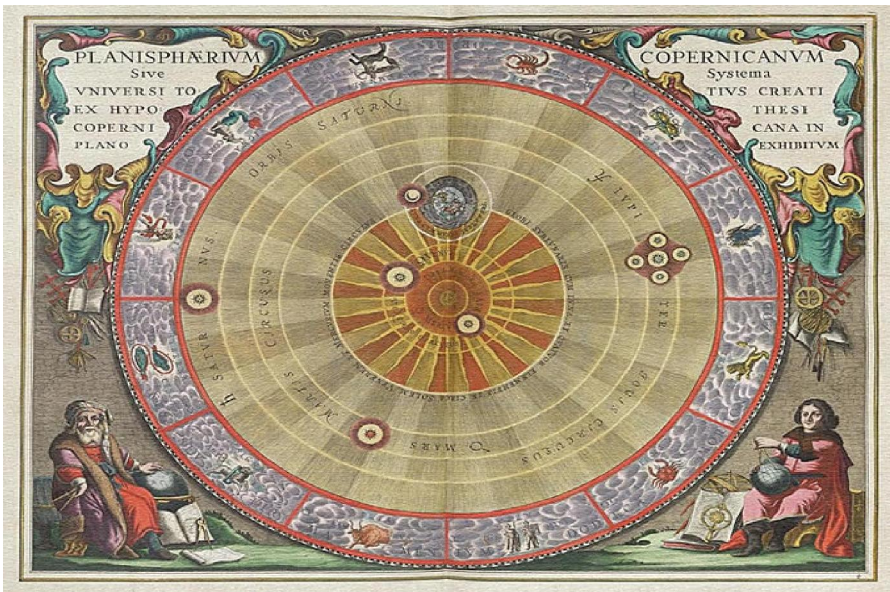

مکام شناسی طبی برای اقدام غیرتهاجمی پزشکی: دفع زوائد اخلاط اربعه

مصرف داروی دفع کننده زوائد اخلاط اربعه

دلایل فلکی: ۱۷ نشانه دارد = ۷ محذور (وقت) + ۳ شرط (سعادت وقت) + ۷ کمال (وقت) دارد:

محذورات: قمر در اسد، سنبله و جدی (در اسد بغایت تباه و در سنبله و جدی نیز نیکو نیست) - نظر عداوت قمر به مریخ که درد ناف و پیچیدن روده پدیده آید و از تثلیث و تسدیس جایز است تا دارو نیک کار گراید و هر چند ماه بمریخ نزدیکتر بود عمل دارو بیشتر بود و هر چند دورتر بود کمتر و زحل بخلاف اینست - و نظر عداوت به شمس (که حرارت و بیوست آرد) ارسطو گوید مقارنه با هر يك از کواکب حاره (شمس و مریخ) موجب افراط در استفراغ (دفع خلط) بیش از حدّ علاج می کند - اتصال قمر به زحل (که دارو کارگر نیاید و شاید که علت‌های دیگر تولد کند) - اتصال قمر به کوکب راجع (که دارو قصد عالی (اعضای بالایی بدن) کند و به قی برآید) - مقارنه قمر با مشتری اثر دارو را ضعیف می کند (بطلمیوس گوید قمر ینوع قوت طبع است و چون با (مقارنه) مشتری باشد طبیعت قوت تمام گیرد پس از موثر غریب بسهولت منفعل نگردد و زهره این فعل نکند چه طبع او مرقق (ترقیق کننده) اخلاط و مرطب (مرطوب کننده) آن باشد) - میان قمر و ذنب کمتر از ۳ درجه باشد

شرائط: سعادت: قمر ناقص التور و الحساب (ضد سعادت: ایام استقبال ۱۳ و ۱۴ و ۱۵ ماه قمری) - قمر در بروج آبی (سرطان، عقرب، حوت) خاصه عقرب قمر در برج آبی اقتضائی حصول رطوبات گنده در ابدان حیوانات و یا حصول رطوبات داروی مسهل را عوارض منفی زیادت نتواند بود و سیلان اخلاط باسانی میسر گردد (ضد سعادت: قمر در بروج آتشی) - ابومعشر: قمر کثیر السعاده یا کثیر النحوسه نباشد. بجهت آنکه قمر دلیل طبیعت است و اگر طبیعت قوی بود مسهل کار نکند و اگر ضعیف بود زیان دارد

کمالات: قمر بطيء السیر - قمر منصرف از سعدی و متصل بسعد دیگر - اتصال قمر با کوکب سفلی مانند زهره و عطارد و ان کوکب اگر تحت الارض باشد بهتر است تا دارو متوجه اسافل شود - اگر مسهل جهت علاج اندامی باشد باید سعدی در برج منسوب به آن اندام باشد - بهتر است که قمر در حد زهره باشد - باید که ماه هابط بود در جنوب تا خلط فرود آید

محذور اختیار عمیق: نحوس قمر

برای این عمل وجود ندارد.

محذور اختیار دقیق: نقص و ضد سعادت

ماه رمضان: شب ۱ تا روز ۱ / ۱۵:۰۸ / شب ۲ تا روز ۲ / ۱۹:۰۸ تا روز ۳ / ۱۵:۰۸ / شب ۴ تا روز ۴ / ۲۰:۰۴ تا روز ۱۱ / ۱۱:۰۹ / شب ۱۲ تا روز ۱۷ / ۱۴:۱۵ / شب ۱۸ تا روز ۲۶ / ۳:۴۰ تا روز ۲۶ / ۱۷:۰۵ / روز ۲۷ تا پایان ماه.

ماه شوال: شب ۱ تا ۱ / ۰:۳۰ / روز ۱ / ۶:۱۴ تا شب ۸ / ۲۰:۰۴ / روز ۸ / ۱۳:۴۵ تا روز ۱۰ / ۹:۰۴ / روز ۱۰ / ۱۲:۲۳ تا شب ۲۰ / ۳:۴۲ / روز ۲۰ / ۶:۰۱ تا روز ۲۲ / ۸:۰۲ / شب ۲۲ / ۱:۱۸ تا روز ۲۴ / ۱۱:۱۷ / روز ۲۴ / ۱۸:۴۲ تا روز ۳۶ / ۱۱:۰۴ / شب ۳۷ / ۱۹:۳۳ تا روز ۲۸ / ۵:۰۷ / روز ۲۸ / ۱۲:۲۰ تا پایان ماه.

ماه ذی قعدة: شب ۱ تا شب ۸ / ۳۲:۳۳ / روز ۸ / ۱۵:۰۸ تا روز ۱۸ / ۹:۱۲ / روز ۱۸ / ۱۳:۵۸ تا روز ۲۰ / ۱۷:۲۲ تا روز ۲۲ / ۱۷:۰۲ / شب ۲۳ / ۲۰:۱۰ تا شب ۲۵ / ۱۹:۰۹ / شب ۲۵ / ۲۱:۰۵ تا شب ۲۷ / ۲۱:۴۱ / روز ۲۷ / ۱۲:۴۱ تا پایان ماه.

ماه ذی حجه: شب ۱ تا روز ۴ / ۱۲:۴۲ / روز ۴ / ۱۵:۴۶ تا روز ۸ / ۱۲:۱۴ / روز ۹ / ۱۰:۳۳ تا پایان روز ۱۵ / روز ۱۶ / ۱۰:۰۹ تا شب ۱۸ / ۲۰:۱۰ / شب ۲۰ / ۲۳:۱۷ تا شب ۲۲ / ۱:۰۹ / شب ۲۵ / ۲۳:۰۹ تا پایان ماه.

ماه محرم: شب ۱ تا شب ۲ / ۲۱:۲۳ / روز ۴ / ۱۲:۲۲ تا روز ۸ / ۱۱:۲۲ / روز ۹ / ۸:۳۶ تا شب ۱۲ / ۱۸:۱۸ / روز ۱۲ / ۷:۳۳ تا شب ۱۶ / ۲:۴۲ / شب ۱۹ / ۰:۲۳ تا روز ۲۰ / ۷:۲۵ / روز ۲۰ / ۱۴:۴۸ تا روز ۲۲ / ۱۰:۲۹ / روز ۲۳ / ۷:۳۷ تا شب ۳۰ / ۵:۱۳.

ماه صفر: روز ۲ / ۱۷:۳۶ تا شب ۵ / ۳:۴۲ / روز ۶ / ۱۶:۵۶ تا شب ۹ / ۳:۲۹ / شب ۱۰ / ۵:۰۹ تا پایان روز ۱۵ / روز ۱۶ / ۱۲:۵۵ تا شب ۱۹ / ۲۳:۰۹ / شب ۲۰ / ۲۲:۲۷ تا شب ۲۹ / ۲۳:۵۴.

ماه ربیع الاول: شب ۱ / ۶:۰۴ تا روز ۲ / ۱۱:۱۱ / شب ۲ / ۴:۴۶ تا شب ۵ / ۳۳:۴۴ / شب ۵ / ۰:۱۲ تا شب ۱۰ / ۲۰:۲۱ / شب ۱۱ / ۲۰:۱۴ تا شب ۱۲ / ۰:۳۵ / شب ۱۳ تا شب ۱۶ / ۰:۲۱ / شب ۱۶ / ۱:۴۷ تا روز ۲۶ / ۱۷:۰۵ / شب ۲۸ / ۱۸:۲۴ تا پایان ماه.

ماه ربیع الآخر: شب ۱ تا شب ۲ / ۲۰:۱۳ / شب ۲ / ۶:۲۷ تا شب ۵ / ۱۸:۳۷ / روز ۵ / ۷:۳۲ تا ۷:۱۵ / شب ۷ / ۴:۲۰ تا روز ۸ / ۱۴:۴۹ / روز ۹ / ۱۰:۱۳ تا شب ۱۱ / ۳۳:۵۰ / شب ۱۳ تا پایان روز ۱۵ / شب ۱۶ / ۱۹:۴۲ تا شب ۱۷ / ۵:۴۴ / روز ۱۷ / ۱۲:۰۰ تا روز ۲۴ / ۱۱:۰۰ / شب ۲۷ / ۲۳:۴۰ تا پایان ماه.

ماه جمادی الأولى: شب ۱ تا شب ۴ / ۳:۰۸ / روز ۵ / ۱۰:۲۱ تا روز ۶ / ۱۲:۲۳ / روز ۷ / ۱۷:۳۱ تا شب ۹ / ۲:۴۴ / شب ۹ / ۳:۰۷ تا شب ۱۰ / ۳۱:۲۷ / روز ۱۰ / ۱۰:۲۳ تا روز ۱۰ / ۱۴:۱۷ / شب ۱۲ / ۳۳:۴۴ تا پایان روز ۱۵ / شب ۱۶ / ۳۳:۰۰ تا روز ۲۴ / ۶:۵۴ / شب ۲۵ / ۶:۱۹ تا روز ۲۶ / ۱۴:۴۷ / شب ۲۸ / ۱۹:۰۹ تا پایان ماه.

ماه جمادی الآخری: شب ۱ تا شب ۲ / ۳:۱۱ / روز ۲ / ۱۵:۰۸ تا شب ۴ / ۳۳:۴۵ / شب ۵ / ۲۳:۰۲ تا شب ۶ / ۴:۵۶ / شب ۷ / ۳:۵۷ تا شب ۹ / ۳:۲۱ / روز ۹ / ۶:۵۴ تا روز ۱۰ / ۱۱:۲۰ / شب ۱۳ تا شب ۲۰ / ۱:۰۸ / روز ۲۰ / ۹:۰۶ تا پایان ماه.

ماه رجب: شب ۱ تا شب ۳ / ۲۰:۲۶ / شب ۳ / ۴:۵۷ تا روز ۵ / ۹:۱۸ / شب ۶ / ۳۱:۱۵ تا روز ۹ / ۱۵:۲۳ / شب ۱۰ / ۱:۲۹ تا شب ۲۰ / ۲۱:۲۶ / شب ۲۱ / ۳۱:۰۹ تا پایان ماه.

ماه شعبان: شب ۱ تا روز ۳ / ۱۶:۱۵ / روز ۴ / ۱۸:۱۵ تا شب ۱۸ / ۳:۴۲ / روز ۱۸ / ۱۸:۰۴ تا پایان ماه.

محذور اختیار ساده: ایام قمری شمسی اسکندری

برای این عمل وجود ندارد.

سعدنسبی ۱	سعدعام ۲	سعدتام ۲	سعدخاص ۴
-----------	----------	----------	----------

ساعت زهره مشتری قمر از:

ماه رمضان: * روز ۱ س ۱۵:۰۹ تا شب ۲ س ۱۹:۰۷ / روز ۳ س ۱۵:۰۹ تا شب ۴ س ۲۰:۰۳ / روز ۱۱ س ۱۲:۰۰ تا پایان روز ۱۲ / روز ۱۷ س ۱۴:۱۶ تا شب ۱۸ س ۲۳:۲۹ / روز ۲۶ س ۱۷:۵۵ تا روز ۲۷ س ۶:۲۵.

ماه شوال: * شب ۱ س ۰۰:۲۱ تا س ۱:۵۱ / شب ۱ س ۱:۵۲ تا روز ۱ س ۶:۱۳ / شب ۸ س ۲۰:۵۵ تا روز ۸ س ۱۳:۴۴ / روز ۱۰ س ۹:۰۵ تا س ۱۲:۲۳ / کُشِب ۲۰ س ۳:۴۳ تا روز ۲۰ س ۶:۰۰ / روز ۲۲ س ۸:۵۳ تا شب ۲۳ س ۱:۱۷ / روز ۲۴ س ۱۱:۱۸ تا س ۱۸:۴۳ / روز ۲۶ س ۱۱:۵۵ تا شب ۲۷ س ۱۹:۲۳ / روز ۲۸ س ۵:۵۸ تا س ۱۲:۱۹.

ماه ذی قعدة: * شب ۸ س ۲۳:۲۴ تا روز ۸ س ۱۵:۵۷ / روز ۱۸ س ۹:۱۳ تا س ۱۳:۵۷ / روز ۲۰ س ۱۴:۲۹ تا س ۱۷:۲۱ / روز ۲۲ س ۱۷:۵۴ تا شب ۲۳ س ۲۲:۰۰ / شب ۲۵ س ۲۰:۰۰ تا س ۲۱:۰۴ / شب ۲۷ س ۲۱:۴۲ تا روز ۲۷ س ۹:۲۳ / روز ۲۷ س ۲۷:۲۳ تا س ۹:۲۳ / شب ۲۹ س ۱۲:۴۰.

ماه ذی حجه: * روز ۴ س ۱۲:۴۳ تا س ۱۵:۴۵ / * روز ۸ س ۱۲:۱۵ تا روز ۹ س ۰۰:۲۳ / کُشِب ۱۶ تا روز ۱۶ س ۱۰:۰۸ / شب ۱۸ س ۲:۱۱ تا شب ۲۰ س ۲۳:۱۶ / شب ۲۲ س ۲۲:۰۰ تا شب ۲۴ س ۴:۵۷ / شب ۲۴ س ۲۴:۵۷ تا روز ۲۴ س ۱۶:۵۶ / کُشِب ۲۵ س ۲۳:۰۸.

ماه محرم: * شب ۲ س ۲۱:۲۴ تا روز ۴ س ۷:۵۶ / روز ۴ س ۷:۵۷ تا س ۱۲:۲۱ / * روز ۸ س ۱۱:۳۳ تا روز ۹ س ۸:۲۵ / * شب ۱۲ س ۱۸:۱۹ تا روز ۱۲ س ۷:۲۳ / شب ۱۶ س ۳:۴۳ تا شب ۱۹ س ۰:۲۲ / روز ۲۰ س ۷:۲۶ تا س ۱۴:۴۷ / روز ۲۲ س ۱۰:۳۰ تا شب ۲۳ س ۲۳:۲۹ / کُشِب ۲۳ س ۲۲:۲۹ تا روز ۲۳ س ۷:۲۶ / * شب ۲۰ س ۵:۱۴ تا پایان ماه.

ماه صفر: * شب ۱ تا روز ۱ س ۱۵:۵۲ / روز ۱ س ۱۵:۵۲ تا روز ۲ س ۱۷:۲۵ / * شب ۵ س ۲:۴۳ تا روز ۶ س ۱۶:۵۵ / * شب ۹ س ۳:۴۰ تا شب ۱۰ س ۴:۵۸ / شب ۱۹ س ۰:۰۰ تا روز ۱۹ س ۱۶:۱۷ / کُشِب ۱۹ س ۱۶:۱۷ تا شب ۲۰ س ۲۳:۲۶ / شب ۲۹ س ۲۳:۵۵ تا پایان ماه.

ماه ربیع الأول: * شب ۱ تا س ۶:۰۲ / * روز ۲ س ۱۱:۱۲ تا شب ۲ س ۴:۴۵ / * شب ۵ س ۲۳:۴۵ تا س ۰:۱۱ / شب ۱۰ س ۲۰:۲۲ تا شب ۱۱ س ۲۰:۱۳ / * شب ۱۲ س ۰:۳۶ تا پایان روز ۱۲ / شب ۱۶ س ۰:۲۲ تا س ۱:۴۶ / روز ۲۶ س ۱۷:۰۶ تا شب ۲۷ س ۵:۰۴ / کُشِب ۲۷ س ۵:۰۴ تا شب ۲۸ س ۱۸:۲۳.

ماه ربیع الآخر: * شب ۲ س ۲۰:۱۴ تا س ۶:۲۶ / * شب ۵ س ۱۸:۲۸ تا روز ۵ س ۷:۳۱ / * روز ۵ س ۱۵:۱۶ تا شب ۷ س ۴:۱۹ / روز ۸ س ۱۴:۵۰ تا روز ۹ س ۱۰:۱۲ / * شب ۱۱ س ۲۳:۵۱ تا روز ۱۲ س ۱۱:۵۴ / شب ۱۶ تا س ۱۹:۴۳ / کُشِب ۱۷ س ۵:۴۵ تا روز ۱۷ س ۱۱:۵۹ / کُشِب ۲۴ س ۱۱:۰۱ تا شب ۲۷ س ۲۳:۲۹.

ماه جمادی الأولى: * شب ۴ س ۲:۰۹ تا روز ۵ س ۱۰:۲۰ / روز ۶ س ۱۲:۲۴ تا روز ۷ س ۱۷:۳۰ / * شب ۹ س ۲:۴۵ تا س ۳:۰۶ / * شب ۱۰ س ۲۱:۲۸ تا روز ۱۰ س ۱۰:۲۳ / * روز ۱۰ س ۱۴:۱۸ تا شب ۱۲ س ۲۳:۴۳ / کُشِب ۱۶ تا س ۱۸:۲۸ / شب ۱۸ س ۱۶:۲۸ تا س ۲۲:۵۹ / کُشِب ۲۴ س ۶:۵۵ تا شب ۲۵ س ۶:۱۸ / روز ۲۶ س ۱۴:۴۸ تا شب ۲۸ س ۱۹:۰۸.

ماه جمادی الآخری: * شب ۲ س ۲:۱۲ تا روز ۲ س ۱۵:۵۷ / شب ۴ س ۲۳:۴۶ تا شب ۵ س ۲۳:۰۲ / * شب ۶ س ۴:۵۷ تا شب ۷ س ۳:۵۶ / * شب ۹ س ۲:۲۳ تا روز ۹ س ۱۸:۵۲ / * روز ۱۰ س ۱۱:۲۱ تا روز ۱۱ س ۸:۲۸ / روز ۱۱ س ۸:۲۹ تا پایان روز ۱۲ / کُشِب ۲۰ س ۱:۵۹ تا روز ۲۰ س ۹:۰۵.

ماه رجب: * شب ۳ س ۲۰:۲۷ تا س ۴:۵۶ / * روز ۵ س ۹:۱۹ تا شب ۶ س ۲۱:۱۴ / روز ۹ س ۱۵:۲۳ تا شب ۱۰ س ۱:۲۸ / کُشِب ۲۰ س ۲۱:۲۷ تا شب ۲۱ س ۲۱:۵۸.

ماه شعبان: * روز ۳ س ۱۶:۱۶ تا روز ۴ س ۱۸:۱۴ / کُشِب ۱۸ س ۲۱:۴۳ تا روز ۱۸ س ۶:۰۳.

بهنگام شناسی طبی برای اقدام غیرتاجمی پزشکی: دفع خلط زائد سودا

مصرف داروی مسهلی که سودا بیرون آورد

دلائل فلکی: ۱۰ نشانه دارد = ۷ محذور (وقت) + ۲ شرط (سعادت وقت) + ۱ کمال (وقت) دارد:

محذورات: قمر در بروج خاکی (ثور، سنبله، جدی) که خاک بر طبیعت سوداست و قوه دارو باز دارد- نظر عداوت قمر به مریخ که درد ناف و پیچیدن روده پدید آید و از تثلیث و تسدیس جایز است تا دارو نیک کارگر آید و هر چند ماه به مریخ نزدیکتر بود عمل دارو بیشتر بود و هر چند دورتر بود کمتر و زحل بخلاف اینست - و نظر عداوت به شمس (که حرارت و یبوست آرد) ارسطو گوید مقارنه با هر یک از کواکب حاره (شمس و مریخ) موجب افراط در استفراغ (دفع خلط) بیش از حد علاج می کند - اتصال قمر به زحل (که دارو کارگر نیاید و شاید که علت‌های دیگر تولد کند) - اتصال قمر به کوکب راجع (که دارو قصد عالی (اعضای بالایی بدن) کند و به قی برآید) - مقارنه قمر با مشتری اثر دارو را ضعیف می کند (بطلمیوس گوید قمر ینبوع قوت طبع است و چون با (مقارنه) مشتری باشد طبیعت قوت تمام گیرد پس از مؤثر غریب بهسولت منفعل نگردد و زهره این فعل نکند چه طبع او مرقق (ترقیق کننده) اخلاط و مرطب (مرطوب کننده) آن باشد) - میان قمر و ذنب کمتر از ۳ درجه باشد

شرائط: سعادت: قمر ناقص التور (ضد سعادت: ایام استقبال ۱۳ و ۱۴ و ۱۵ ماه قمری) - قمر در بروج هوایی (جوزا، میزان، دلو)

کمالات: نظر قمر به کوکب سعد (نظر به مشتری بهتر است).

محذور اختیار عمیق: نحوس قمر

برای این عمل وجود ندارد.

محذور اختیار دقیق: نقص و ضد سعادت

ماه رمضان: شب ۱ تا روز ۱ س ۱۵:۰۸ / شب ۲ س ۱۹:۰۸ تا روز ۳ س ۱۵:۵۸ / شب ۴ س ۲۰:۰۴ تا روز ۱۱ س ۱۱:۵۹ / شب ۱۲ تا روز ۱۷ س ۱۴:۱۵ / شب ۱۸ س ۳:۴۰ تا روز ۲۶ س ۱۷:۵۴ / شب ۲۷ س ۲:۳۹ تا پایان ماه.

ماه شوال: شب ۱ تا ۳۰:۰ / روز ۱ تا ۱:۱۴ تا شب ۲ از ۴:۲۹ / روز ۳ تا ۱۳:۳۴ تا شب ۸ از ۱۵:۰۴ / روز ۸ تا ۱۳:۴۵ / روز ۱۰ تا ۹:۰۴ / روز ۱۰ تا ۱۳:۲۳ تا شب ۱۲ از ۱۳:۴۰ / شب ۱۳ تا شب ۲۰ از ۲:۴۲ / روز ۲۰ تا ۶:۰۱ تا روز ۲۲ از ۸:۵۲ / شب ۲۳ تا ۱:۱۸ تا روز ۲۶ از ۱۱:۵۴ / شب ۲۷ تا ۱۹:۲۳ تا روز ۲۸ از ۵:۵۷ / روز ۲۸ تا ۱۲:۲۰ تا پایان ماه.

ماه ذی قعدة: شب ۱ تا روز ۱ از ۱۴:۲۰ / روز ۲ تا ۹:۱۷ تا شب ۸ از ۲۳:۲۳ / روز ۸ تا ۱۵:۵۸ تا روز ۱۸ از ۹:۱۲ / روز ۱۸ تا ۱۲:۵۸ تا روز ۲۰ از ۱۴:۲۸ / روز ۲۰ تا ۱۷:۲۳ تا شب ۲۵ از ۱۹:۵۹ / شب ۲۵ تا ۲۱:۰۵ تا شب ۲۷ از ۲۱:۴۱ / روز ۲۷ تا ۱۳:۴۱ تا پایان ماه.

ماه ذی حجه: شب ۱ تا روز ۴ از ۱۳:۴۲ / روز ۴ تا ۱۵:۴۶ تا روز ۸ از ۱۲:۱۴ / روز ۹ تا ۱۰:۲۳ تا پایان روز ۱۵ / روز ۱۶ تا ۱۰:۰۹ تا شب ۱۸ از ۲:۱۰ / شب ۲۰ تا ۲۳:۱۷ تا شب ۲۲ از ۱:۵۹ / شب ۲۵ تا ۲۲:۰۹ تا پایان ماه.

ماه محرم: شب ۱ تا شب ۲ از ۲۱:۲۳ / روز ۴ تا ۱۲:۲۳ تا روز ۸ از ۱۱:۲۳ / روز ۹ تا ۸:۳۶ تا شب ۱۲ از ۱۸:۱۸ / روز ۱۲ تا ۷:۲۳ تا شب ۱۶ از ۲:۴۲ / شب ۱۸ تا ۵:۲۱ تا روز ۲۰ از ۷:۲۵ / روز ۲۰ تا ۱۴:۴۸ / روز ۲۲ تا ۱۰:۲۹ / روز ۲۳ تا ۳:۲۷ تا روز ۲۴ از ۱۵:۰۸ / روز ۲۵ تا ۱۳:۱۴ تا شب ۳۰ از ۵:۱۲.

ماه صفر: روز ۲ تا ۱۷:۳۶ تا شب ۵ از ۳:۴۲ / روز ۶ تا ۱۶:۵۶ تا شب ۹ از ۲:۲۹ / شب ۱۰ از ۵:۵۹ تا شب ۱۹ از ۲۳:۵۹ / شب ۲۰ تا ۲۲:۲۷ تا شب ۲۲ از ۲:۳۱ / شب ۲۳ تا ۲۳:۱۷ تا شب ۲۹ از ۲۲:۵۴.

ماه ربیع الأول: شب ۱ از ۶:۰۴ تا روز ۲ از ۱۱:۱۱ / شب ۳ از ۴:۴۶ تا شب ۵ از ۳:۴۴ / شب ۵ از ۰:۱۲ تا شب ۱۰ از ۲۰:۲۱ / شب ۱۱ از ۲:۱۴ تا شب ۱۲ از ۰:۲۵ / شب ۱۳ تا ۱۶:۱۶ / شب ۱۶ از ۱:۴۷ تا روز ۲۶ از ۱۷:۰۵ / شب ۲۸ از ۱۸:۲۴ تا پایان ماه.

ماه ربیع الآخر: شب ۱ تا شب ۲ از ۲:۱۲ / شب ۲ تا ۶:۲۷ تا شب ۵ از ۱۸:۲۷ / روز ۵ از ۷:۲۳ تا روز ۵ از ۱۵:۱۵ / شب ۷ از ۴:۲۰ تا روز ۸ از ۱۴:۴۹ / روز ۹ از ۱۰:۱۳ تا شب ۱۱ از ۱۲:۵۰ / روز ۱۱ تا ۱۲:۱۷ تا پایان روز ۱۵ / شب ۱۶ از ۱۹:۴۲ تا شب ۱۷ از ۵:۴۴ / روز ۱۷ از ۱۲:۰۰ تا روز ۱۸ از ۸:۲۵ / روز ۱۹ از ۱۶:۰۶ تا روز ۲۴ از ۱۱:۰۰ / شب ۲۷ از ۲۳:۴۰ تا پایان ماه.

ماه جمادی الأولى: شب ۱ تا شب ۴ از ۲:۰۸ / روز ۵ از ۱۰:۲۱ تا روز ۶ از ۱۲:۲۳ / روز ۷ از ۱۷:۲۱ تا شب ۹ از ۳:۴۴ / شب ۹ از ۳:۰۷ تا شب ۱۳ از ۲۳:۰۹ / شب ۱۴ از ۲۲:۲۹ تا پایان روز ۱۵ / شب ۱۶ از ۲۳:۰۰ تا شب ۱۷ از ۲۳:۵۹ / شب ۱۸ از ۱:۲۷ تا روز ۲۴ از ۱:۵۴ / شب ۲۵ از ۶:۱۹ تا روز ۳۶ از ۱۴:۴۷ / شب ۳۸ از ۱۹:۰۹ تا پایان ماه.

ماه جمادی الآخری: شب ۱ تا شب ۲ از ۲:۱۱ / روز ۳ تا ۱۵:۵۸ تا شب ۴ از ۲۲:۴۵ / شب ۵ از ۲۳:۰۳ تا شب ۶ از ۴:۵۶ / شب ۷ از ۳:۵۷ تا روز ۱۰ از ۱۱:۲۰ / شب ۱۳ تا شب ۲۰ از ۱:۵۸ / روز ۲۰ از ۹:۰۶ تا پایان ماه.

ماه رجب: شب ۱ تا شب ۳ از ۲:۲۶ / شب ۳ از ۴:۵۷ تا روز ۹ از ۱۵:۲۳ / شب ۱۰ از ۱:۲۹ تا شب ۲۰ از ۲۱:۲۶ / شب ۲۱ از ۳۱:۵۹ تا پایان ماه.

ماه شعبان: شب ۱ تا شب ۱۸ از ۳۱:۴۲ / روز ۱۸ از ۶:۰۴ تا پایان ماه.

محذور اختیار ساده: ایام قمری شمسی اسکندری

برای این عمل وجود ندارد.

☆ سعدنسی ۱

○ سعدنام ۲

○ سعدعام ۲

☾ سعدخاص ۴

ساعت زهره مشتری شمس عطارد قمر از:

ماه رمضان: ☾ روز ۱ از ۱۵:۰۹ تا شب ۲ از ۱۹:۰۷ / ☆ روز ۳ از ۱۵:۵۹ تا شب ۴ از ۲۰:۰۳ / ☾ روز ۱۱ از ۱۲:۰۰ تا پایان روز ۱۲ / ☾ روز ۱۷ از ۱۴:۱۶ تا شب ۱۸ از ۳:۲۹ / ☾ روز ۲۶ از ۱۷:۵۵ تا شب ۲۷ از ۲:۲۸.

ماه شوال: ☾ شب ۱ از ۰:۲۱ تا ۱:۵۱ / ☆ شب ۱ از ۱:۵۲ تا روز ۱ از ۶:۱۲ / ☆ شب ۲ از ۴:۲۰ تا روز ۲ از ۱۲:۲۳ / ☾ شب ۸ از ۲۰:۵۵ تا روز ۸ از ۱۳:۴۴ / ☆ روز ۱۰ از ۹:۰۵ تا ۱۳:۲۳ / ☾ شب ۲۰ از ۲:۴۲ تا روز ۲۰ از ۶:۰۰ / ☾ روز ۲۲ از ۸:۵۲ تا شب ۲۳ از ۱:۱۷ / ☾ روز ۲۶ از ۱۱:۵۵ تا شب ۲۷ از ۱۹:۲۳ / ☾ روز ۲۸ از ۵:۵۸ تا ۱۲:۱۹.

ماه ذی قعدة: *روز ۱ س ۱۴:۲۱ تا روز ۲ س ۹:۱۶ / شب ۸ س ۲۳:۳۴ تا روز ۸ س ۱۵:۵۷ /
 روز ۱۸ س ۹:۱۴ تا س ۱۲:۵۷ / روز ۲۰ س ۱۴:۲۹ تا س ۱۷:۲۱ / شب ۲۵ س ۲۰:۰۰ تا
 س ۲۱:۰۴ / شب ۲۷ س ۲۱:۴۲ تا روز ۲۷ س ۱۲:۴۰.

ماه ذی حجه: *روز ۴ س ۱۲:۴۲ تا س ۱۵:۴۵ / *روز ۸ س ۱۲:۱۵ تا روز ۹ س ۲۲:۰۰ /
 شب ۱۶ تا روز ۱۶ س ۱۰:۰۸ / شب ۱۸ س ۲۰:۱۱ تا شب ۲۰ س ۲۳:۱۶ / شب ۲۲ س
 ۲:۰۰ تا شب ۲۳ س ۱:۱۳ / شب ۲۳ س ۱:۱۳ تا شب ۲۴ س ۴:۵۶ / شب ۲۴ س ۴:۵۶ تا
 شب ۲۵ س ۲۲:۰۸.

ماه محرم: *شب ۲ س ۲۱:۲۴ تا روز ۴ س ۷:۵۶ / *روز ۴ س ۷:۵۶ تا س ۱۲:۲۱ / *روز ۸ س
 ۱۱:۲۳ تا روز ۹ س ۸:۲۵ / شب ۱۲ س ۱۸:۱۹ تا روز ۱۲ س ۷:۲۳ / شب ۱۶ س ۳:۴۳ تا
 شب ۱۸ س ۵:۳۰ / روز ۲۰ س ۷:۲۶ تا س ۱۴:۴۷ / روز ۲۲ س ۱۰:۲۰ تا روز ۲۳ س ۷:۳۶ /
 روز ۲۴ س ۱۵:۰۹ تا روز ۲۵ س ۱۲:۱۳ / شب ۲۰ س ۵:۱۴ تا پایان ماه.

ماه صفر: *شب ۱ تا روز ۱ س ۱۵:۵۲ / *روز ۱ س ۱۵:۵۲ تا روز ۲ س ۱۷:۲۵ / *شب ۵ س
 ۳:۴۲ تا روز ۶ س ۱۶:۵۵ / شب ۹ س ۳:۴۰ تا شب ۱۰ س ۴:۵۸ / شب ۱۹ س ۰:۰۰ تا روز
 ۱۹ س ۱۶:۱۶ / روز ۱۹ س ۱۶:۱۶ تا شب ۲۰ س ۲۲:۲۶ / شب ۲۲ س ۲۰:۳۳ تا شب ۲۳
 س ۲۳:۱۶ / *شب ۲۹ س ۲۳:۵۵ تا پایان ماه.

ماه ربیع الأول: *روز ۲ س ۱۱:۱۲ تا شب ۳ س ۴:۴۵ / *شب ۵ س ۲۳:۴۵ تا س ۱۱:۰۰ /
 *شب ۱۰ س ۲۰:۲۲ تا شب ۱۱ س ۲۰:۱۳ / *شب ۱۲ س ۰:۲۶ تا پایان روز ۱۲ / شب ۱۶
 س ۰:۲۲ تا س ۱:۴۶ / روز ۲۶ س ۱۷:۰۶ تا شب ۲۷ س ۵:۰۲ / شب ۲۷ س ۵:۰۲ تا شب
 ۲۸ س ۱۸:۲۳ / *شب ۲۹ س ۲۳:۵۵ تا پایان ماه.

ماه ربیع الآخر: *شب ۱ تا س ۶:۰۳ / *شب ۲ س ۲۰:۱۴ تا س ۶:۲۶ / شب ۵ س ۱۸:۲۸
 تا روز ۵ س ۷:۳۱ / روز ۵ س ۱۵:۱۶ تا شب ۷ س ۴:۱۹ / *روز ۸ س ۱۴:۵۰ تا روز ۹ س
 ۱۰:۱۲ / *شب ۱۱ س ۲۳:۵۱ تا روز ۱۱ س ۱۲:۱۶ / *شب ۱۶ تا س ۱۹:۴۲ / شب ۱۷ س
 ۵:۴۵ تا روز ۱۷ س ۱۱:۵۹ / روز ۱۸ س ۸:۲۶ تا روز ۱۹ س ۱۶:۰۵ / روز ۲۴ س ۱۱:۰۱ تا
 شب ۲۷ س ۲۳:۳۹.

ماه جمادی الأولى: *شب ۴ س ۳:۰۹ تا روز ۵ س ۱۰:۲۰ / *روز ۶ س ۱۲:۲۴ تا روز ۷ س
 ۱۷:۳۰ / *شب ۹ س ۳:۴۵ تا س ۳:۰۶ / شب ۱۶ تا س ۲۳:۵۹ / شب ۱۷ س ۰:۰۰ تا شب
 ۱۸ س ۱:۳۶ / *روز ۲۴ س ۶:۵۵ تا شب ۲۵ س ۶:۱۸ / *روز ۲۶ س ۱۴:۴۸ تا شب ۲۸ س
 ۱۹:۰۸.

ماه جمادی الآخری: *شب ۲ س ۳:۱۲ تا روز ۲ س ۱۵:۵۷ / *شب ۴ س ۲۲:۴۶ تا شب ۵
 س ۲۳:۰۲ / *شب ۶ س ۴:۵۷ تا شب ۷ س ۳:۵۶ / *روز ۱۰ س ۱۱:۲۱ تا روز ۱۱ س ۸:۲۸ /
 *روز ۱۱ س ۸:۲۹ تا پایان روز ۱۲ / شب ۲۰ س ۱:۵۹ تا روز ۲۰ س ۹:۰۵.

ماه رجب: *شب ۳ س ۲۰:۲۷ تا س ۴:۵۶ / *روز ۹ س ۱۵:۲۳ تا شب ۱۰ س ۱:۲۸ / *شب
 ۲۰ س ۲۱:۲۷ تا شب ۲۱ س ۲۱:۰۸.

ماه شعبان: *شب ۱۸ س ۲۱:۴۲ تا روز ۱۸ س ۶:۰۲.



بهنگام شناسی طبی برای اقدام غیرتأجیبی پزشکی: دفع خلط زائد صفرا

مصرف داروی مسهلی که صفرا بیرون آورد

دلایل فلکی: ۱۰ نشانه دارد = ۷ محذور (وقت) + ۳ شرط (سعادت وقت) + ۰ کمال (وقت) دارد:

محذورات: قمر در بروج آتشی (حمل، اسد، قوس) - نظر عداوت قمر به مریخ که درد ناف و پیچیدن روده پدید آید و از تثلیث و تسدیس جایز است تا دارو نیک کار گراید و هر چند ماه مریخ نزدیکتر بود عمل دارو بیشتر بود و هر چند دورتر بود کمتر و زحل بخلاف اینست - و نظر عداوت به شمس (که حرارت و یبوست آرد) ارسطو در کتاب الأفضیه گوید مقارنه با هر یک از کواکب حاره (شمس و مریخ) موجب افراط در استفراغ (دفع خلط) بیش از حدّ علاج می کند - اتصال قمر به زحل (که دارو کارگر نیاید و شاید که علت‌های دیگر تولد کند) - اتصال قمر به کوکب راجع (که دارو قصد عالی (اعضای بالایی بدن) کند و به قی برآید) - مقارنه قمر با مشتری اثر دارو را ضعیف می کند (بظلمیوس گوید قمر ینبوع قوت طبع است و چون با (مقارنه) مشتری باشد طبیعت قوت تمام گیرد پس از موثر غریب سهولت منفعل نگردد و زهره این فعل نکند چه طبع او مرقق (ترقیق کننده) اخلاط و مرطب (مرطوب کننده) آن باشد) - میان قمر و ذنب کمتر از ۳ درجه

شرائط: سعادت: قمر ناقص التور (ضد سعادت: ایام استقبال ۱۳ و ۱۴ و ۱۵ ماه قمری) - قمر در بروج آبی (سرطان، عقرب، حوت) - باید که قمر در سعدی نگردد و زهره نیکوتر است.

محذور اختیار عمیق: نحوس قمر

برای این عمل وجود ندارد.

محذور اختیار دقیق: نقص و ضد سعادت

ماه رمضان: شب ۱ تا روز ۱ س ۱۵:۰۸ / شب ۲ س ۱۹:۰۸ تا روز ۳ س ۱۵:۵۸ / شب ۴ س ۲۰:۰۴ تا شب ۸ س ۲:۵۶ / روز ۸ س ۸:۲۴ تا روز ۱۱ س ۱۱:۵۹ / شب ۱۳ تا شب ۲۷ س ۲:۲۸ / روز ۲۷ س ۶:۳۶ تا پایان ماه.

ماه شوال: شب ۱ تا س ۰:۳۰ / روز ۱ س ۶:۱۴ تا شب ۸ س ۲۰:۵۴ / روز ۸ س ۱۳:۴۵ تا روز ۱۰ س ۹:۰۴ / روز ۱۰ س ۱۳:۲۳ تا شب ۲۰ س ۲:۴۲ / روز ۲۰ س ۶:۰۱ تا روز ۲۴ س ۱۱:۱۷ / روز ۲۴ س ۱۸:۴۳ تا روز ۲۶ س ۱۱:۵۴ / شب ۲۷ س ۱۹:۳۳ تا روز ۲۸ س ۵:۵۷ / روز ۲۸ س ۱۲:۲۰ تا پایان ماه.

ماه ذی قعدة: شب ۱ تا شب ۸ من ۳۳:۳۳ / روز ۸ من ۱۵:۵۸ تا روز ۱۸ من ۹:۱۲ / روز ۱۸ من ۱۳:۵۸ تا روز ۲۲ من ۱۷:۵۳ / شب ۲۳ من ۲۰:۱۰ تا شب ۲۵ من ۱۹:۵۹ / شب ۲۵ من ۲۱:۰۵ تا شب ۲۷ من ۲۱:۴۱ / روز ۲۷ من ۱۲:۴۱ تا پایان ماه.

ماه ذی حجه: شب ۱ تا من ۴:۵۵ / شب ۲ من ۲۲:۴۲ تا روز ۴ من ۱۲:۴۲ / روز ۴ من ۱۵:۴۶ تا پایان روز ۱۵ / روز ۱۶ من ۱۰:۰۹ تا شب ۲۲ من ۱:۵۹ / شب ۲۵ من ۲۳:۰۹ تا روز ۲۸ من ۱۳:۵۶ / روز ۲۹ من ۹:۳۹ تا پایان ماه.

ماه محرم: شب ۱ تا شب ۲ من ۲۱:۲۳ / روز ۴ من ۱۲:۲۳ تا روز ۹ من ۸:۳۵ / روز ۱۰ من ۶:۴۲ تا شب ۱۲ من ۱۸:۱۸ / روز ۱۲ من ۷:۲۳ تا شب ۱۸ من ۵:۳۰ / شب ۱۹ من ۰:۲۳ تا روز ۲۰ من ۷:۲۵ / روز ۲۰ من ۱۴:۴۸ تا روز ۲۲ من ۱۰:۳۹ / روز ۲۳ من ۷:۳۷ تا شب ۲۷ من ۲۱:۲۶ / شب ۲۸ من ۱۸:۴۲ تا شب ۳۰ من ۵:۱۳.

ماه صفر: روز ۲ من ۱۷:۳۶ تا شب ۹ من ۳:۳۹ / شب ۱۰ من ۴:۵۹ تا پایان روز ۱۵ / روز ۱۶ من ۱۲:۵۵ تا شب ۱۹ من ۲۳:۵۹ / شب ۲۰ من ۲۲:۲۷ تا شب ۲۴ من ۳:۱۸ / روز ۲۴ من ۱۰:۲۰ تا شب ۲۹ من ۲۲:۵۴.

ماه ربیع الأول: شب ۱ من ۶:۰۴ تا شب ۵ من ۰:۱۱ / شب ۶ من ۵:۲۴ تا شب ۱۰ من ۲:۲۱ / شب ۱۱ من ۳:۱۴ تا شب ۱۶ من ۰:۲۱ / شب ۱۶ من ۱:۴۷ تا روز ۲۲ من ۸:۵۳ / روز ۲۲ من ۱۳:۵۴ تا روز ۲۶ من ۱۷:۰۵ / شب ۲۸ من ۱۸:۲۴ تا پایان ماه.

ماه ربیع الآخر: شب ۱ تا شب ۵ من ۱۸:۳۷ / روز ۵ من ۷:۲۳ تا من ۱۵:۱۵ / شب ۷ من ۴:۲۰ تا روز ۸ من ۱۴:۴۹ / روز ۹ من ۱۰:۱۳ تا روز ۱۱ من ۱۳:۱۶ / شب ۱۳ تا پایان روز ۱۵ / شب ۱۶ من ۱۹:۴۳ تا شب ۱۷ من ۵:۴۴ / روز ۱۷ من ۱۲:۰۰ تا روز ۲۴ من ۱۱:۰۰ / شب ۲۷ من ۲۳:۴۰ تا روز ۲۹ من ۱۲:۲۸.

ماه جمادی الأولى: روز ۱ من ۱۱:۲۸ تا شب ۴ من ۲:۰۸ / روز ۵ من ۱۰:۲۱ تا روز ۶ من ۱۲:۲۳ / روز ۷ من ۱۷:۳۱ تا شب ۱۰ من ۳:۲۷ / روز ۱۰ من ۱۰:۲۳ تا من ۱۴:۱۷ / شب ۱۳ من ۳۳:۴۴ تا پایان روز ۱۵ / شب ۱۶ من ۲۳:۰۰ تا شب ۱۹ من ۴:۴۲ / روز ۲۰ من ۷:۵۰ تا روز ۲۴ من ۶:۵۴ / شب ۲۵ من ۶:۱۹ تا شب ۲۸ من ۱۹:۰۸ / روز ۲۸ من ۱۸:۱۳ تا پایان ماه.

ماه جمادی الآخری: شب ۱ تا شب ۲ من ۳:۱۱ / روز ۳ من ۱۵:۵۸ تا شب ۴ من ۲۲:۴۵ / شب ۵ من ۲۳:۰۲ تا شب ۹ من ۲:۳۱ / روز ۹ من ۶:۵۴ تا روز ۱۰ من ۱۱:۲۰ / شب ۱۳ تا شب ۱۷ من ۱۸:۵۳ / روز ۱۷ من ۱۷:۱۵ تا شب ۲۰ من ۱:۵۸ / روز ۲۰ من ۹:۰۶ تا پایان ماه.

ماه رجب: شب ۱ تا شب ۲ من ۲:۲۶ / شب ۳ من ۴:۵۷ تا روز ۵ من ۹:۱۸ / شب ۶ من ۲۱:۱۵ تا روز ۹ من ۱۵:۳۳ / شب ۱۰ من ۱:۳۹ تا پایان روز ۱۵ / شب ۱۶ من ۲:۴۹ تا شب ۲۰ من ۲۱:۲۶ / شب ۲۱ من ۲۱:۵۹ تا پایان ماه.

ماه شعبان: شب ۱ تا روز ۳ من ۱۶:۱۵ / روز ۴ من ۱۸:۱۵ تا شب ۱۸ من ۲۱:۴۲ / روز ۱۸ من ۶:۰۴ تا روز ۲۰ من ۱۸:۴۶ / شب ۲۱ من ۲۳:۲۴ تا پایان ماه.

محدور اختیار ساده: ایام قمری شمسی اسکندری

برای این عمل وجود ندارد.

☆ سعدنسیبی ۱	☺ سعدعام ۲	☻ سعدتام ۳	☾ سعدخاص ۴
--------------	------------	------------	------------

ساعت زهره مشتری عطارد قمر از:

ماه رمضان: ☆ روز ۱ من ۱۵:۰۹ تا شب ۲ من ۱۹:۰۷ / ☺ روز ۳ من ۱۵:۵۹ تا شب ۴ من ۲۰:۰۳ / ☆ شب ۸ من ۲:۵۷ تا روز ۸ من ۸:۲۳ / ☆ روز ۱۱ من ۱۲:۰۰ تا پایان روز ۱۲ / ☻ شب ۲۷ من ۲:۳۹ تا روز ۲۷ من ۶:۲۵.

ماه شوال: ☆ شب ۱ من ۰:۲۱ تا من ۱:۵۱ / ☻ شب ۱ من ۱:۵۲ تا روز ۱ من ۶:۱۳ / ☆ شب ۸ من ۲۰:۵۵ تا روز ۸ من ۱۳:۴۴ / ☻ روز ۱۰ من ۹:۰۵ تا من ۱۲:۲۳ / ☻ شب ۲۰ من ۳:۴۳ تا روز ۲۰ من ۶:۰۰ / ☻ روز ۲۴ من ۱۱:۱۸ تا من ۱۸:۴۲ / ☻ روز ۲۶ من ۱۱:۵۵ تا شب ۲۷ من ۱۹:۳۳ / ☻ روز ۲۸ من ۵:۵۸ تا من ۱۲:۱۹.

ماه ذی قعدة: ☆ شب ۸ من ۲۳:۲۴ تا روز ۸ من ۱۵:۵۷ / ☻ روز ۱۸ من ۹:۱۳ تا من ۱۲:۵۷ / ☻ روز ۲۲ من ۱۷:۵۴ تا شب ۲۳ من ۲۰:۰۹ / ☻ شب ۲۵ من ۲۰:۰۰ تا من ۲۱:۰۴ / ☻ شب ۲۷ من ۲۱:۴۲ تا روز ۲۷ من ۱۲:۴۰.

ماه ذی حجه: * شب ۱ س ۴:۵۶ تا شب ۲ س ۲۲:۴۱ / * روز ۴ س ۱۳:۴۳ تا س ۱۵:۴۵ /
 (شب ۱۶ تا س ۱:۱۶ / (شب ۱۶ س ۱:۱۶ تا روز ۱۶ س ۱۰:۰۸ / (شب ۲۲ س ۲:۰۰ تا شب
 ۲۵ س ۲۳:۰۸ / * روز ۲۸ س ۱۳:۵۷ تا روز ۲۹ س ۹:۲۸.

ماه محرم: * شب ۲ س ۲۱:۲۴ تا روز ۴ س ۷:۵۶ / (روز ۴ س ۷:۵۷ تا س ۱۲:۲۱ / * روز ۹ س
 ۸:۳۶ تا روز ۱۰ س ۶:۴۱ / * شب ۱۲ س ۱۸:۱۹ تا روز ۱۲ س ۷:۲۲ / (شب ۱۸ س ۵:۳۱ تا شب
 ۱۹ س ۲۲:۰۰ / (روز ۲۰ س ۷:۲۶ تا س ۱۴:۴۷ / (روز ۲۲ س ۱۰:۳۰ تا شب ۲۳ س ۵:۱۵ /
 (شب ۲۳ س ۵:۱۵ تا روز ۲۳ س ۷:۲۶ / (شب ۲۷ س ۲۱:۲۷ تا شب ۲۸ س ۱۸:۴۱ / * شب
 ۳۰ س ۵:۱۴ تا پایان ماه.

ماه صفر: * شب ۱ تا روز ۱ س ۱۵:۵۲ / (روز ۱ س ۱۵:۵۲ تا روز ۲ س ۱۷:۲۵ / * شب ۹ س
 ۳:۴۰ تا شب ۱۰ س ۴:۵۸ / (شب ۱۶ تا روز ۱۶ س ۱۲:۵۴ / (شب ۱۹ س ۰:۰۰ تا روز ۱۹ س
 ۱۶:۱۷ / (روز ۱۹ س ۱۶:۱۷ تا شب ۲۰ س ۲۲:۲۶ / (شب ۲۴ س ۲:۱۹ تا روز ۲۴ س ۱۰:۱۹ /
 (شب ۲۹ س ۲۳:۵۵ تا پایان ماه.

ماه ربیع الأول: (شب ۱ تا س ۶:۰۳ / * شب ۵ س ۰:۱۲ تا شب ۶ س ۵:۲۳ / (شب ۱۰ س
 ۲۰:۲۲ تا شب ۱۱ س ۲۰:۱۳ / (شب ۱۶ س ۰:۲۲ تا س ۱:۴۶ / (روز ۲۲ س ۸:۵۴ تا س
 ۱۳:۵۲ / (روز ۲۶ س ۱۷:۰۶ تا شب ۲۸ س ۱۸:۲۳.

ماه ربیع الآخر: * شب ۵ س ۱۸:۳۸ تا روز ۵ س ۷:۲۱ / * روز ۵ س ۱۵:۱۶ تا شب ۷ س ۴:۱۹ /
 (روز ۸ س ۱۴:۵۰ تا روز ۹ س ۱۰:۱۲ / * روز ۱۱ س ۱۲:۱۷ تا پایان روز ۱۲ / (شب ۱۶ تا س
 ۱۹:۴۲ / (شب ۱۷ س ۵:۴۵ تا روز ۱۷ س ۸:۰۴ / (روز ۱۷ س ۸:۰۴ تا س ۱۱:۵۹ / (روز ۲۴ س
 ۱۱:۰۱ تا شب ۲۷ س ۲۳:۲۹ / * روز ۲۹ س ۱۲:۲۹ تا پایان ماه.

ماه جمادی الأولى: * شب ۱ تا روز ۱ س ۱۱:۲۷ / * شب ۴ س ۳:۰۹ تا روز ۵ س ۱۰:۲۰ /
 (روز ۶ س ۱۲:۲۴ تا روز ۷ س ۱۷:۳۰ / * شب ۱۰ س ۲۱:۲۸ تا روز ۱۰ س ۱۰:۲۲ / * روز ۱۰ س
 ۱۴:۱۸ تا شب ۱۲ س ۲۳:۴۳ / (شب ۱۶ تا س ۲۳:۵۹ / (شب ۱۹ س ۴:۴۲ تا روز ۲۰ س ۷:۴۹ /
 (روز ۲۴ س ۶:۵۵ تا س ۸:۰۹ / (روز ۲۴ س ۸:۰۹ تا شب ۲۵ س ۶:۱۸ / (شب ۲۸ س ۱۹:۰۹ تا
 روز ۲۸ س ۱۸:۱۲.

ماه جمادی الآخری: * شب ۲ س ۳:۱۲ تا روز ۲ س ۱۵:۵۷ / (شب ۴ س ۲۳:۴۶ تا شب ۵ س
 ۲۳:۰۲ / * شب ۹ س ۳:۲۲ تا روز ۹ س ۶:۵۲ / * روز ۱۰ س ۱۱:۲۱ تا روز ۱۱ س ۸:۲۸ / (روز ۱۱
 س ۸:۲۹ تا پایان روز ۱۲ / (شب ۱۷ س ۱۸:۵۴ تا روز ۱۷ س ۱۷:۱۴ / (شب ۲۰ س ۱:۵۹ تا روز
 ۲۰ س ۹:۰۵.

ماه رجب: (شب ۳ س ۲۰:۲۷ تا س ۴:۵۶ / * روز ۵ س ۹:۱۹ تا شب ۶ س ۲۱:۱۴ / (روز ۹ س
 ۱۵:۳۳ تا شب ۱۰ س ۱:۲۸ / (شب ۱۶ تا س ۲:۴۸ / (شب ۲۰ س ۲۱:۲۷ تا شب ۲۱ س
 ۲۱:۵۸.

ماه شعبان: * روز ۳ س ۱۶:۱۶ تا روز ۴ س ۱۸:۱۴ / (شب ۱۸ س ۲۱:۴۳ تا روز ۱۸ س ۶:۰۳ /
 (روز ۲۰ س ۱۸:۴۷ تا شب ۲۱ س ۲۳:۲۳.



COVERBASH.COM

هنگام شناسی طبی برای اقدام غیرتهاجمی پزشکی: دفع خلط زائد بلغم

مصرف داروی مسهلی که بلغم بیرون آورد

دلایل فلکی: ۱۲ نشانه دارد = ۸ محذور (وقت) + ۲ شرط (سعادت وقت) + ۲ کمال (وقت) دارد:

محذورات: قمر در بروج آبی (سرطان، عقرب، حوت) - نظر به زهره که زیانمند بود- نظر عداوت قمر به مریخ که درد ناف و پیچیدن روده پدید آید و از تثلیث و تسدیس جایز است تا دارو نیک کار گراید و هر چند ماه بمریخ نزدیکتر بود عمل دارو بیشتر بود و هر چند دورتر بود کمتر و زحل بخلاف اینست - و نظر عداوت به شمس (که حرارت و بیوست آرد) ارسطو در کتاب الأفضیه گوید مقارنه با هر يك از کواکب حاره (شمس و مریخ) موجب افراط در استفراغ (دفع خلط) بیش از حدّ علاج می کند - اتصال قمر به زحل (که دارو کارگر نیاید و شاید که علت‌های دیگر تولد کند) - اتصال قمر به کوکب راجع (که دارو قصد عالی (اعضای بالایی بدن) کند و به تی برآید) - مقارنه قمر با مشتری اثر دارو را ضعیف می کند (بطلمیوس گوید قمر ینبوع قوت طبع است و چون با (مقارنه) مشتری باشد طبیعت قوت تمام گیرد پس از موثر غریب بسهولت منفعل نگردد و زهره این فعل نکند چه طبع او مرقق (ترقیق کننده) اخلاط و مرطب (مرطوب کننده) آن باشد) - میان قمر و ذنب کمتر از ۳ درجه

شرائط: سعادت: قمر ناقص التور (ضد سعادت: ایام استقبال ۱۳ و ۱۴ و ۱۵ ماه قمری) - قمر در بروج آتشی (حمل، اسد، قوس).

کمالات: اتصال قمر با آفتاب به نظر دوستی - ساعت شمس مشتری عطارد

محذور اختیار عمیق: نجوس قمر

برای این عمل وجود ندارد.

محذور اختیار دقیق: نقص و ضد سعادت

ماه رمضان: شب ۱ تا روز ۱ س ۱۵:۰۸ / شب ۲ س ۱۹:۰۸ تا شب ۸ س ۲:۵۶ / روز ۸ س ۸:۲۴ تا روز ۱۱ س ۱۱:۵۹ / شب ۱۲ تا روز ۱۷ س ۱۴:۱۵ / شب ۱۸ س ۳:۴۰ تا روز ۲۶ س ۱۷:۵۴ / روز ۲۷ س ۶:۲۶ تا پایان ماه.

ماه شوال: شب ۱ تا ۰:۳۰ / شب ۱ من ۱:۵۲ تا شب ۳ من ۴:۲۹ / روز ۳ من ۱۳:۳۴ تا شب ۸ من ۲۰:۵۴ / روز ۸ من ۱۳:۴۵ تا روز ۲۲ من ۸:۵۲ / شب ۲۳ من ۱:۱۸ تا روز ۲۴ من ۱۱:۱۷ / روز ۲۴ من ۱۸:۴۲ تا روز ۳۶ من ۱۱:۵۴ / شب ۲۷ من ۱۹:۲۳ تا روز ۲۸ من ۵:۵۷ / روز ۲۸ من ۱۲:۲۰ تا پایان ماه.

ماه ذی قعدة: شب ۱ تا روز ۱ من ۱۴:۲۰ / روز ۲ من ۹:۱۷ تا شب ۸ من ۲۳:۲۳ / روز ۸ من ۱۵:۵۸ تا روز ۲۰ من ۱۴:۲۸ / روز ۲۰ من ۱۷:۲۲ تا روز ۲۲ من ۱۷:۵۲ / شب ۲۳ من ۲۰:۱۰ تا شب ۲۵ من ۱۹:۵۹ / شب ۲۵ من ۲۱:۰۵ تا پایان ماه.

ماه ذی حجه: شب ۱ تا ۴:۵۵ / شب ۲ من ۲۲:۴۲ تا روز ۴ من ۱۳:۴۲ / روز ۴ من ۱۵:۴۶ تا روز ۸ من ۱۲:۱۴ / روز ۹ من ۱۰:۳۳ تا شب ۱۸ من ۲:۱۰ / روز ۱۸ من ۱:۱۲ تا شب ۲۰ من ۲۱:۳۱ / شب ۲۰ من ۲۳:۱۷ تا شب ۲۲ من ۱:۵۹ / شب ۲۴ من ۴:۵۷ تا روز ۲۸ من ۱۳:۵۶ / روز ۲۹ من ۹:۳۹ تا پایان ماه.

ماه محرم: شب ۱ تا شب ۳ من ۲۳:۵۲ / روز ۴ من ۷:۵۷ تا روز ۸ من ۱۳:۴۶ / روز ۱۰ من ۶:۴۲ تا شب ۱۲ من ۱۸:۱۸ / شب ۱۲ من ۵:۲۰ تا شب ۱۶ من ۳:۴۲ / شب ۱۷ من ۲۳:۳۳ تا شب ۱۸ من ۵:۲۰ / شب ۱۹ من ۰:۳۳ تا روز ۲۰ من ۷:۲۵ / روز ۲۰ من ۱۴:۴۸ تا روز ۲۴ من ۱۵:۰۸ / روز ۲۵ من ۱۳:۱۴ تا شب ۳۰ من ۵:۱۳.

ماه صفر: روز ۱ من ۱۵:۵۲ تا روز ۶ من ۶:۳۵ / روز ۶ من ۱۶:۵۶ تا شب ۹ من ۳:۲۹ / شب ۱۰ من ۴:۵۹ تا پایان روز ۱۵ / روز ۱۶ من ۱۲:۵۵ تا شب ۱۹ من ۲۳:۵۹ / روز ۱۹ من ۱۶:۱۷ تا شب ۲۴ من ۳:۱۸ / روز ۲۴ من ۱۰:۳۰ تا پایان ماه.

ماه ربیع الأول: شب ۱ تا روز ۲ من ۱۱:۱۱ / شب ۳ من ۴:۰۲ تا شب ۵ من ۲۳:۴۴ / شب ۶ من ۰:۰۶ تا شب ۱۲ من ۰:۲۵ / شب ۱۲ تا شب ۱۶ من ۰:۲۱ / شب ۱۶ من ۱:۴۷ تا روز ۲۲ من ۸:۵۲ / روز ۲۲ من ۱۳:۵۴ تا روز ۲۶ من ۱۷:۰۵ / شب ۲۷ من ۵:۰۴ تا پایان ماه.

ماه ربیع الآخر: شب ۱ تا شب ۲ من ۲:۱۲ / شب ۲ من ۶:۲۷ تا شب ۵ من ۱۸:۲۷ / روز ۵ من ۷:۲۲ تا ۱۵:۱۵ / روز ۶ من ۹:۲۹ تا ۱۷:۲۴ / شب ۷ من ۴:۲۰ تا شب ۱۱ من ۳۳:۵۰ / شب ۱۳ تا روز ۱۹ من ۷:۴۶ / روز ۱۹ من ۱۶:۰۶ تا ۱۲:۲۸ / روز ۲۹ من ۱۲:۲۸.

ماه جمادی الأولى: روز ۱ من ۱۱:۲۸ تا شب ۴ من ۳:۰۸ / روز ۵ من ۱۰:۲۱ تا شب ۹ من ۳:۴۴ / شب ۹ من ۳:۰۷ تا شب ۱۰ من ۲۱:۲۷ / شب ۱۰ من ۱۴:۱۴ تا روز ۱۱ من ۹:۳۱ / شب ۱۲ من ۲۳:۴۴ تا شب ۱۷ من ۲۳:۵۹ / شب ۱۸ من ۱:۳۷ تا روز ۲۶ من ۱۴:۴۷ / روز ۲۸ من ۱۸:۱۲ تا پایان ماه.

ماه جمادی الآخری: شب ۱ تا شب ۲ من ۳:۱۱ / روز ۳ من ۱۵:۵۸ تا روز ۶ من ۱۶:۴۳ / شب ۷ من ۲:۵۷ تا شب ۹ من ۲:۲۱ / روز ۹ من ۶:۵۴ تا روز ۱۱ من ۷:۱۸ / روز ۱۱ من ۸:۳۹ تا شب ۱۷ من ۱۸:۵۲ / روز ۱۷ من ۱۷:۱۵ تا پایان ماه.

ماه رجب: شب ۱ تا روز ۵ من ۹:۱۸ / شب ۶ من ۲۱:۱۵ تا پایان روز ۱۵ / شب ۱۶ من ۳:۴۹ تا پایان ماه.

ماه شعبان: شب ۱ تا روز ۳ من ۱۶:۱۵ / روز ۴ من ۱۸:۱۵ تا روز ۲۰ من ۱۸:۴۶ / شب ۲۱ من ۲۳:۲۴ تا پایان ماه.

محدور اختیار ساده: ایام قمری شمسی اسکندری

برای این عمل وجود ندارد.

★ سعدنسی ۱ ☾ سعدعام ۲ ☉ سعدنام ۳ ☽ سعدخاص ۴

ساعت مشترک شمس عطارد از:

ماه رمضان: ★ روز ۱ من ۱۵:۰۹ تا شب ۲ من ۱۹:۰۷ / ★ شب ۸ من ۳:۵۷ تا روز ۸ من ۸:۲۳ / ★ روز ۱۱ من ۱۲:۰۰ تا پایان روز ۱۲ / ☉ روز ۱۷ من ۱۴:۱۶ تا شب ۱۸ من ۳:۳۹ / ☉ روز ۲۶ من ۱۷:۵۵ تا شب ۲۷ من ۲:۲۸ / ☾ شب ۲۷ من ۲:۲۸ تا روز ۲۷ من ۶:۲۵.

ماه شوال: ★ شب ۱ من ۰:۳۱ تا ۱:۵۱ / ☾ شب ۳ من ۴:۳۰ تا روز ۳ من ۱۳:۲۳ / ★ شب ۸ من ۲۰:۵۵ تا روز ۸ من ۱۲:۴۴ / ☉ روز ۲۲ من ۸:۵۲ تا شب ۲۳ من ۱:۱۷ / ☾ روز ۲۴ من ۱۱:۱۸ تا ۱۸:۴۲ / ☾ روز ۲۶ من ۱۱:۵۵ تا شب ۲۷ من ۱۹:۲۳ / ☾ روز ۲۸ من ۵:۵۸ تا ۱۲:۱۹.

ماه ذى قعدة: ☾ روز ۱ س ۱۴:۲۱ تا روز ۲ س ۹:۱۶ / * شب ۸ س ۲۳:۳۴ تا روز ۸ س ۱۵:۵۷ /
☽ روز ۲۰ س ۱۴:۲۹ تا س ۱۷:۲۱ / ☾ روز ۲۲ س ۱۷:۵۴ تا شب ۲۳ س ۲۰:۰۹ / ☽ شب ۲۵ س
۲۱:۰۰ تا س ۲۱:۰۴.

ماه ذى حجه: * شب ۱ س ۴:۵۶ تا شب ۲ س ۲۲:۴۱ / * روز ۴ س ۱۲:۴۳ تا س ۱۵:۴۵ /
☾ روز ۸ س ۱۲:۱۵ تا روز ۹ س ۱۰:۲۳ / ☽ شب ۱۸ س ۲۰:۱۱ تا س ۲:۱۰ / ☾ كرتب ۱۸ س ۲:۱۰
تا روز ۱۸ س ۱۰:۱۱ / ☾ كرتب ۲۰ س ۲۱:۲۳ تا س ۲۳:۱۶ / ☽ شب ۲۲ س ۲:۰۰ تا شب ۲۴ س
۴:۵۶ / * روز ۲۸ س ۱۲:۵۷ تا روز ۲۹ س ۹:۲۸.

ماه محرم: * شب ۳ س ۲۲:۵۳ تا روز ۴ س ۷:۵۶ / ☽ روز ۸ س ۱۲:۴۷ تا روز ۹ س ۸:۲۵ / * روز
۹ س ۸:۳۶ تا روز ۱۰ س ۶:۴۱ / * شب ۱۲ س ۱۸:۱۹ تا س ۵:۲۹ / ☽ شب ۱۶ س ۳:۴۳ تا شب
۱۷ س ۲۳:۲۳ / ☽ شب ۱۸ س ۵:۲۱ تا شب ۱۹ س ۰:۲۲ / ☽ روز ۲۰ س ۷:۲۶ تا س ۱۴:۴۷ /
☽ روز ۲۴ س ۱۵:۰۹ تا روز ۲۵ س ۱۳:۱۲ / * شب ۳۰ س ۵:۱۴ تا پایان ماه.

ماه صفر: * شب ۱ تا روز ۱ س ۱۵:۵۲ / ☽ روز ۶ س ۶:۳۶ تا س ۱۶:۵۵ / * شب ۹ س ۳:۴۰ تا
شب ۱۰ س ۴:۵۸ / * شب ۱۶ تا روز ۱۶ س ۱۲:۵۴ / ☽ شب ۱۹ س ۰:۰۰ تا روز ۱۹ س ۱۶:۱۶ /
☽ شب ۲۴ س ۳:۱۹ تا روز ۲۴ س ۱۰:۱۹.

ماه ربيع الأول: ☽ روز ۲ س ۱۱:۱۲ تا شب ۳ س ۴:۰۲ / ☽ شب ۵ س ۲۳:۴۵ تا شب ۶ س
۰:۰۵ / ☽ شب ۱۲ س ۰:۲۶ تا پایان روز ۱۲ / ☽ شب ۱۶ س ۰:۲۲ تا س ۱:۴۶ / ☽ روز ۲۲ س
۸:۵۴ تا س ۱۲:۵۳ / ☽ روز ۲۶ س ۱۷:۰۶ تا شب ۲۷ س ۵:۰۳.

ماه ربيع الآخر: ☽ شب ۲ س ۲۰:۱۴ تا س ۶:۲۶ / * شب ۵ س ۱۸:۲۸ تا روز ۵ س ۷:۳۱ / * روز
۵ س ۱۵:۱۶ تا روز ۶ س ۹:۲۸ / * روز ۶ س ۱۷:۳۵ تا شب ۷ س ۴:۱۹ / ☽ شب ۱۱ س ۲۳:۵۱ تا
روز ۱۱ س ۱۲:۱۶ / * روز ۱۱ س ۱۲:۱۷ تا پایان روز ۱۲ / ☾ روز ۱۹ س ۷:۴۷ تا س ۱۶:۰۵ / * روز
۲۹ س ۱۲:۲۹ تا پایان ماه.

ماه جمادى الأولى: * شب ۱ تا روز ۱ س ۱۱:۲۷ / * شب ۴ س ۳:۰۹ تا روز ۵ س ۱۰:۲۰ /
☽ شب ۹ س ۲:۴۵ تا س ۳:۰۶ / * شب ۱۰ س ۲۱:۲۸ تا س ۲۳:۱۲ / * روز ۱۱ س ۹:۳۳ تا شب
۱۲ س ۲۳:۴۳ / ☽ شب ۱۷ س ۰:۰۰ تا شب ۱۸ س ۱:۳۶ / ☽ روز ۲۶ س ۱۴:۴۸ تا شب ۲۸ س
۱۹:۰۸ / ☽ شب ۲۸ س ۱۹:۰۸ تا روز ۲۸ س ۱۸:۱۲.

ماه جمادى الآخري: * شب ۲ س ۳:۱۲ تا روز ۲ س ۱۵:۵۷ / ☽ روز ۶ س ۱۶:۴۴ تا شب ۷ س
۲:۵۶ / * شب ۹ س ۲:۳۲ تا روز ۹ س ۶:۵۲ / * روز ۱۱ س ۷:۱۹ تا س ۸:۲۸ / ☽ شب ۱۷ س
۱۸:۵۴ تا روز ۱۷ س ۱۷:۱۴.

ماه رجب: * روز ۵ س ۹:۱۹ تا شب ۶ س ۲۱:۱۴ / ☽ شب ۱۶ تا س ۲:۴۸.

ماه شعبان: * روز ۳ س ۱۶:۱۶ تا روز ۴ س ۱۸:۱۴ / ☽ روز ۲۰ س ۱۸:۴۷ تا شب ۲۱ س
۲۳:۲۳.

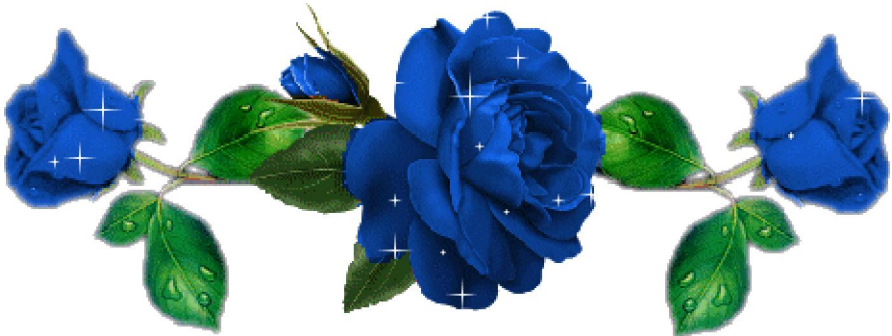

هنگام شناسی طبی برای اقدام غیرتهاجمی پزشکی: بکار بردن دارو از طریق دهان

مثل: شروع مصرف قرص، شربت، معجون،..

دلایل فلکی: ۶ نشانه دارد = ۴ محذور (وقت) + ۳ شرط (سعادت وقت) + ۱ کمال (وقت) دارد:

محذورات: قمر در برج قوس - قمر در بروج ثابت (ثور - آسد - دلو)

شرائط: سعادت: قمر زاید التور (اگر آغاز کار است و رشد و شکوفایی آن مهم است ایام

نقصان قمر نیمه دوم ماه قمری پرهیز شود) (ضد سعادت: تحت الشعاع) - قمر در برج

عقرب (قول خواجه نصیر) - قمر در برج منقلب (حمل - سرطان - میزان - جدی).

کمالات: قمر در تسدیس با عطارد باشد.

محذور اختیار عمیق: نحوس قمر

برای این عمل وجود ندارد.

محذور اختیار دقیق: نقص و ضد سعادت

ماه رمضان: شب ۱ تا روز ۱ س ۱۵:۰۸ / شب ۶ س ۲۰:۰۶ تا شب ۸ س ۲:۵۶ / روز ۱۵ س ۱۵:۳۳ تا شب ۱۸ س ۲:۳۹ / روز ۲۰ س ۱۴:۱۱ تا شب ۲۳ س ۲۱:۴۴ / شب ۲۷ س ۲:۲۹ تا پایان ماه.

ماه شوال: شب ۳ س ۴:۳۰ تا روز ۵ س ۱۰:۵۴ / شب ۱۳ س ۲۱:۴۱ تا روز ۱۵ س ۹:۲۹ / شب ۱۸ س ۱۹:۴۵ تا شب ۲۰ س ۳:۴۲ / روز ۲۴ س ۱۱:۱۸ تا روز ۲۶ س ۱۱:۵۴ / شب ۲۸ تا پایان ماه.

ماه ذی قعدة: روز ۱ س ۱۴:۲۱ تا شب ۴ س ۱۹:۲۸ / شب ۱۱ س ۴:۳۳ تا روز ۱۳ س ۱۶:۱۰ / شب ۱۶ س ۱:۴۹ تا روز ۱۸ س ۹:۱۲ / روز ۲۲ س ۱۷:۵۴ تا شب ۲۵ س ۱۹:۵۹ / طلوع شمس ۲۸ تا پایان ماه.

ماه ذی حجه: شب ۱ تا س ۴:۵۵ / روز ۸ س ۱۲:۱۵ تا شب ۱۱ س ۰:۰۱ / روز ۱۳ س ۹:۲۱ تا روز ۱۵ س ۱۵:۵۱ / شب ۲۰ س ۲۳:۱۷ تا شب ۲۲ س ۱:۵۹ / روز ۲۶ س ۸:۴۲ تا پایان ماه.

ماه محرم: شب ۷ س ۲۰:۲۱ تا روز ۹ س ۸:۲۵ / شب ۱۲ س ۱۸:۱۹ تا شب ۱۴ س ۰:۲۸ / شب ۱۸ س ۵:۳۱ تا روز ۲۰ س ۷:۲۵ / روز ۲۴ س ۱۵:۰۹ تا شب ۲۷ س ۲۱:۲۶ / طلوع شمس ۲۸ تا پایان ماه.

ماه صفر: شب ۴ س ۴:۱۰ تا روز ۶ س ۱۶:۵۵ / شب ۹ س ۳:۴۰ تا روز ۱۱ س ۱۰:۲۲ / روز ۱۵ س ۱۴:۱۲ تا روز ۱۷ س ۱۴:۳۰ / شب ۲۲ س ۲۰:۳۲ تا شب ۲۴ س ۳:۱۸ / شب ۲۸ تا پایان ماه.

ماه ربیع الأول: روز ۳ س ۱۱:۱۲ تا شب ۵ س ۰:۱۱ / روز ۷ س ۱۱:۵۹ تا شب ۱۰ س ۳:۲۱ / شب ۱۴ س ۱:۰۶ تا شب ۱۶ س ۰:۲۱ / شب ۲۰ س ۲:۵۸ تا روز ۲۲ س ۸:۵۲ / طلوع شمس ۲۸ تا پایان ماه.

ماه ربیع الآخر: شب ۱ تا شب ۲ س ۶:۳۶ / شب ۵ س ۱۸:۲۸ تا شب ۷ س ۴:۱۹ / روز ۱۱ س ۱۲:۱۷ تا روز ۱۳ س ۱۱:۵۴ / روز ۱۷ س ۱۲:۰۰ تا روز ۱۹ س ۱۶:۰۵ / شب ۲۷ س ۲۳:۴۰ تا پایان ماه.

ماه جمادی الأولى: شب ۳ س ۰:۲۳ تا روز ۵ س ۱۰:۲۰ / شب ۱۰ س ۲۱:۲۸ تا شب ۱۲ س ۲۳:۴۲ / شب ۱۶ س ۲۳:۰۰ تا شب ۱۸ س ۱:۳۶ / شب ۲۵ س ۶:۱۹ تا شب ۲۸ س ۱۹:۰۸ / طلوع شمس ۲۸ تا پایان ماه.

ماه جمادی الآخری: شب ۱ تا روز ۲ من ۱۵:۵۷ / شب ۷ من ۳:۵۷ تا روز ۹ من ۶:۵۲ / روز ۱۳ من ۹:۴۵ تا روز ۱۵ من ۱۲:۰۹ / روز ۲۲ من ۱۳:۵۰ تا شب ۲۵ من ۲:۴۱ / روز ۲۷ من ۱۴:۰۸ تا پایان ماه.
ماه رجب: شب ۱ تا من ۲۲:۴۹ / روز ۵ من ۹:۱۹ تا روز ۷ من ۱۲:۴۱ / روز ۱۱ من ۱۸:۱۹ تا شب ۱۴ من ۲۱:۴۱ / شب ۲۱ من ۲۱:۵۹ تا روز ۲۳ من ۱۰:۴۷ / شب ۲۶ من ۲۲:۳۶ تا پایان ماه.
ماه شعبان: روز ۲ من ۱۵:۵۱ تا روز ۴ من ۱۸:۱۴ / شب ۹ من ۰:۳۰ تا شب ۱۱ من ۵:۰۳ / روز ۱۸ من ۶:۰۴ تا روز ۲۰ من ۱۸:۴۶ / روز ۲۳ من ۷:۰۷ تا روز ۲۵ من ۱۶:۲۳ / شب ۲۸ تا پایان ماه.

محدور اختیار ساده: ایام قمری شمسی اسکندری

برای این عمل وجود ندارد.

☆ سعدنسیبی ۱	☾ سعدعام ۲	☉ سعدتام ۳	☽ سعدخاص ۴
--------------	------------	------------	------------

ساعت زهره مشتری شمس عطارد قمر از:

ماه رمضان: ☾ روز ۱ من ۱۵:۰۹ تا روز ۳ من ۱۵:۵۹ / ☉ روز ۳ من ۱۵:۵۹ تا شب ۶ من ۲۰:۰۵ / شب ۸ من ۲:۵۷ تا روز ۱۰ من ۱۴:۴۲ / ☽ روز ۱۰ من ۱۴:۴۲ تا روز ۱۴ من ۱۶:۰۹ / شب ۱۶:۰۹ تا روز ۱۵ من ۱۵:۲۲ / ☾ شب ۱۸ من ۳:۴۰ تا روز ۲۰ من ۱۴:۱۰ / شب ۲۳ من ۲۱:۴۵ تا شب ۲۵ من ۱:۳۹ / ☾ شب ۲۵ من ۱:۴۰ تا شب ۲۷ من ۲:۲۸.

ماه شوال: ☾ شب ۱ تا من ۱:۵۲ / ☉ شب ۱ من ۱:۵۲ تا شب ۳ من ۴:۲۹ / ☽ روز ۵ من ۱۰:۵۵ تا شب ۸ من ۲:۵۵ / ☉ شب ۸ من ۲:۵۵ تا شب ۱۲ من ۲۱:۴۰ / ☾ روز ۱۵ من ۹:۳۰ تا شب ۱۸ من ۱۹:۴۴ / شب ۲۰ من ۳:۴۲ تا روز ۲۲ من ۸:۵۲ / ☽ روز ۲۲ من ۸:۵۲ تا روز ۲۴ من ۱۱:۱۷ / شب ۲۶ من ۱۱:۵۵ تا پایان روز ۲۷.

ماه ذی قعدة: ☉ شب ۱ تا روز ۱ من ۱۴:۲۰ / شب ۴ من ۱۹:۲۹ تا شب ۶ من ۴:۱۸ / شب ۶ من ۴:۱۸ تا روز ۷ من ۸:۴۰ / ☽ روز ۷ من ۸:۴۰ تا شب ۱۱ من ۴:۲۳ / ☽ روز ۱۲ من ۱۶:۱۱ تا شب ۱۵ من ۳:۱۰ / ☾ شب ۱۵ من ۳:۱۰ تا شب ۱۶ من ۱:۴۸ / شب ۱۸ من ۹:۱۳ تا روز ۲۰ من ۱۴:۲۸ / ☽ روز ۲۰ من ۱۴:۲۹ تا روز ۲۲ من ۱۷:۵۲ / شب ۲۵ من ۲۰:۰۰ تا شب ۲۷ من ۲۱:۴۲ / شب ۲۷ من ۲۱:۴۲ تا طلوع شمس ۲۸.

ماه ذی حجه: ☾ شب ۱ من ۴:۵۶ تا روز ۳ من ۱۲:۴۷ / ☽ روز ۳ من ۱۲:۴۷ تا روز ۴ من ۱۲:۴۲ / ☽ روز ۴ من ۱۲:۴۲ تا روز ۸ من ۱۲:۱۴ / ☉ شب ۱۱ من ۰:۰۲ تا روز ۱۳ من ۹:۲۰ / شب ۱۵ من ۱۵:۵۲ تا شب ۱۸ من ۲:۱۰ / ☾ شب ۱۸ من ۲:۱۱ تا شب ۲۰ من ۲۳:۱۶ / شب ۲۲ من ۲:۰۰ تا شب ۲۴ من ۴:۵۶ / ☾ شب ۲۴ من ۴:۵۷ تا روز ۲۶ من ۸:۴۱.

ماه محرم: ☾ شب ۱ تا شب ۲ من ۲۱:۳۴ / ☉ شب ۲ من ۲۱:۳۴ تا روز ۳ من ۱۳:۰۰ / ☽ روز ۳ من ۱۳:۰۰ تا روز ۴ من ۱۲:۰۰ / ☽ روز ۴ من ۷:۵۶ تا شب ۷ من ۲:۲۰ / ☉ روز ۹ من ۸:۳۶ تا شب ۱۲ من ۱۸:۱۸ / شب ۱۴ من ۰:۲۹ تا شب ۱۵ من ۳:۴۰ / شب ۱۵ من ۳:۴۱ تا شب ۱۶ من ۲:۴۲ / شب ۱۶ من ۳:۴۳ تا شب ۱۸ من ۵:۳۰ / شب ۲۰ من ۷:۲۶ تا روز ۲۲ من ۱۰:۲۹ / ☽ روز ۲۲ من ۱۰:۳۰ تا روز ۲۴ من ۱۵:۰۸ / شب ۲۷ من ۲۱:۲۷ تا طلوع شمس ۲۸.

ماه صفر: ☉ شب ۱ تا شب ۴ من ۴:۰۹ / ☽ روز ۶ من ۱۶:۵۶ تا شب ۹ من ۳:۲۹ / ☾ روز ۱۱ من ۱۰:۳۲ تا روز ۱۳ من ۱۲:۳۳ / ☽ روز ۱۳ من ۱۲:۳۳ تا روز ۱۴ من ۸:۲۳ / ☽ روز ۱۴ من ۸:۲۳ تا روز ۱۵ من ۱۴:۱۱ / شب ۱۷ من ۱۴:۳۱ تا روز ۱۹ من ۱۶:۱۶ / ☽ روز ۱۹ من ۱۶:۱۷ تا شب ۲۲ من ۲۰:۳۱ / شب ۲۴ من ۳:۱۹ تا روز ۲۶ من ۱۲:۱۲ / ☽ روز ۲۶ من ۱۲:۱۲ تا پایان روز ۲۷.

ماه ربیع الأول: ☉ شب ۱ تا روز ۲ من ۱۱:۱۱ / ☉ شب ۵ من ۰:۱۲ تا شب ۶ من ۶:۱۱ / شب ۶ من ۶:۱۱ تا شب ۱۰ من ۱۱:۵۸ / شب ۱۰ من ۲:۲۲ تا شب ۱۲ من ۰:۲۶ / شب ۱۲ من ۰:۲۶ تا شب ۱۴ من ۱:۰۵ / شب ۱۶ من ۰:۲۲ تا شب ۱۸ من ۰:۲۲ / شب ۱۸ من ۰:۲۴ تا شب ۲۰ من ۲:۵۷ / شب ۲۲ من ۸:۵۴ تا شب ۲۵ من ۱۷:۵۴ / شب ۲۵ من ۱۷:۵۴ تا طلوع شمس ۲۸.

ماه ربیع الآخر: شب ۲ من ۶:۲۷ تا روز ۲ من ۱۳:۰۴ / روز ۳ من ۱۳:۰۴ تا شب ۴ من ۲:۴۸ / شب ۴ من ۲:۴۸ تا شب ۵ من ۱۸:۳۷ / شب ۷ من ۴:۲۰ تا روز ۹ من ۱۰:۱۳ / روز ۹ من ۱۰:۱۳ تا روز ۱۱ من ۱۲:۱۶ / روز ۱۳ من ۱۱:۵۵ تا شب ۱۴ من ۵:۲۴ / شب ۱۴ من ۵:۲۴ تا روز ۱۵ من ۱۱:۰۷ / روز ۱۵ من ۱۱:۰۸ تا روز ۱۷ من ۱۱:۵۹ / شب ۱۹ من ۱۶:۰۶ تا شب ۲۲ من ۲۲:۵۹ / شب ۲۲ من ۰۰:۰۰ تا شب ۲۷ من ۲۳:۳۹.

ماه جمادی الأولى: شب ۱ تا شب ۳ من ۰:۲۲ / روز ۵ من ۱۰:۲۱ تا روز ۷ من ۱۷:۳۱ / روز ۷ من ۱۷:۳۱ تا شب ۱۰ من ۲۱:۲۷ / شب ۱۲ من ۲۲:۴۴ تا شب ۱۴ من ۲۲:۳۹ / شب ۱۴ من ۲۲:۳۹ تا روز ۱۶ من ۱۶:۲۶ / روز ۱۶ من ۱۶:۲۶ تا شب ۱۶ من ۲۲:۵۹ / شب ۱۸ من ۱:۳۷ تا روز ۲۰ من ۷:۴۹ / روز ۲۰ من ۷:۵۰ تا شب ۲۵ من ۶:۱۸ / شب ۲۸ من ۱۹:۰۹ تا طلوع شمس ۲۸.

ماه جمادی الآخری: روز ۲ من ۱۵:۵۸ تا شب ۵ من ۲۲:۰۲ / شب ۵ من ۲۳:۰۳ تا شب ۶ من ۳:۴۴ / شب ۶ من ۳:۴۴ تا شب ۷ من ۳:۵۶ / روز ۹ من ۶:۵۴ تا روز ۱۱ من ۸:۲۹ / روز ۱۱ من ۸:۲۹ تا روز ۱۳ من ۹:۴۴ / شب ۱۵ من ۱۲:۱۰ تا روز ۱۷ من ۱۷:۱۴ / روز ۱۷ من ۱۷:۱۵ تا روز ۲۲ من ۱۲:۴۹ / شب ۲۵ من ۲:۴۲ تا روز ۲۷ من ۱۴:۰۷.

ماه رجب: شب ۱ من ۲۲:۵۰ تا شب ۳ من ۴:۵۷ / شب ۳ من ۴:۵۷ تا روز ۵ من ۹:۱۸ / روز ۷ من ۱۲:۴۲ تا روز ۹ من ۱۵:۳۲ / روز ۹ من ۱۵:۳۲ تا روز ۱۱ من ۱۸:۱۸ / شب ۱۴ من ۲۱:۴۲ تا روز ۱۴ من ۱۵:۳۶ / روز ۱۶ من ۱۵:۳۷ تا شب ۲۱ من ۲۱:۵۸ / روز ۲۳ من ۱۰:۴۸ تا شب ۲۶ من ۲۲:۲۵.

ماه شعبان: شب ۱ تا روز ۳ من ۱۵:۵۰ / روز ۴ من ۱۸:۱۵ تا شب ۷ من ۳۰:۵۸ / شب ۷ من ۳۰:۵۸ تا شب ۹ من ۲۰:۲۹ / شب ۱۱ من ۵:۰۴ تا روز ۱۳ من ۱۱:۰۴ / روز ۱۳ من ۱۱:۰۴ تا شب ۱۴ من ۳:۵۸ / شب ۱۴ من ۳:۵۸ تا روز ۱۸ من ۶:۰۲ / روز ۲۰ من ۱۸:۴۷ تا روز ۲۳ من ۷:۰۶ / روز ۲۵ من ۱۶:۲۴ تا پایان روز ۲۷.

تذکر: اگر این کار آغاز آنست و رشد و شکوفایی آن مهم است اوقات سعد مذکور در ایام نقصان قمر نیمه دوم ماه قمری پرهیز شود.

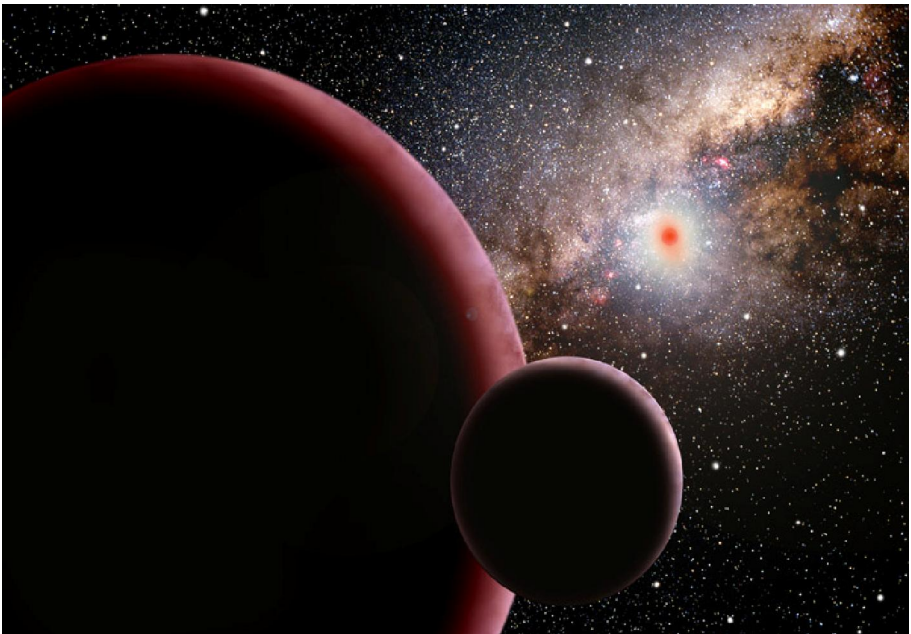

بمقام شناسی طیبی برای اقدام غیرتهاجمی پزشکی: بکاربردن دارو از راه چشم

مثل: اکحال و ...، علاج سفیدی یا ورم چشم

دلایل فلکی: ۸ نشانه دارد = ۲ محذور (وقت) + ۲ شرط (سعادت وقت) + ۴ کمال (وقت) دارد:

محذورات: اتصال قمر با مریخ و زحل

شرائط: سعادت: قمر زاید التور (اگر آغاز کار است و رشد و شکوفایی آن مهم است ایام نقصان قمر نیمه دوم ماه قمری پرهیز شود) (ضد سعادت: تحت الشعاع) - قمر در بروج ثابت (ثور، اسد، عقرب، دلو).

کمالات: قمر ناظر به آفتاب باشد بنظر دوستی - شمس و قمر قوی حال باشند - در صورتیکه قمر نظر به سعدین داشته باشد نظر دوستی با زحل جایز است - ساعات مشتری زهره شمس.

محذور اختیار عمیق: نحوس قمر

برای این عمل وجود ندارد.

محذور اختیار دقیق: نقص و ضد سعادت

ماه رمضان: شب ۱ تا روز ۱ س ۱۵:۰۸ / روز ۳ س ۱۵:۵۹ تا شب ۶ س ۲۰:۰۵ / شب ۷ س ۲۲:۴۵ تا شب ۸ س ۲:۵۶ / روز ۹ س ۷:۴۸ تا شب ۱۳ س ۲:۵۵ / روز ۱۴ س ۷:۱۴ تا شب ۱۷ س ۲۰:۰۷ / شب ۱۸ س ۳:۴۰ تا شب ۲۷ س ۲:۲۸ / شب ۲۸ س ۲۳:۰۴ تا پایان ماه.

ماه شوال: شب ۱ س ۱:۵۲ تا شب ۳ س ۴:۲۹ / روز ۳ س ۱۳:۲۹ تا روز ۵ س ۱۰:۵۴ / شب ۶ س ۲۲:۴۵ تا روز ۱۰ س ۹:۰۴ / روز ۱۱ س ۹:۲۸ تا شب ۱۳ س ۱۲:۴۰ / شب ۱۴ س ۲۱:۳۷ تا شب ۱۸ س ۱۹:۴۴ / روز ۱۸ س ۱۷:۴۲ تا شب ۲۰ س ۳:۴۲ / شب ۲۱ س ۰:۲۳ تا روز ۲۴ س ۱۱:۱۷ / شب ۲۵ س ۵:۲۸ تا روز ۲۶ س ۱۱:۵۴ / شب ۲۸ تا پایان ماه.

ماه ذی قعدة: شب ۱ تا روز ۱ س ۱۴:۲۰ / روز ۲ س ۹:۱۷ تا شب ۱۱ س ۴:۲۳ / روز ۱۳ س ۱۶:۱۱ تا شب ۱۶ س ۱:۴۸ / شب ۱۷ س ۲۱:۱۸ تا روز ۱۸ س ۹:۱۲ / روز ۱۸ س ۱۵:۵۲ تا روز ۲۲ س ۱۷:۵۳ / شب ۲۳ س ۴:۵۹ تا شب ۲۵ س ۱۹:۵۹ / شب ۲۷ س ۲۱:۴۲ تا پایان ماه.

ماه ذی حجه: شب ۱ تا س ۴:۵۵ / شب ۲ س ۲۳:۲۴ تا شب ۶ س ۲۳:۴۳ / شب ۷ س ۲۰:۱۹ تا روز ۸ س ۱۲:۱۴ / شب ۱۱ س ۰:۰۲ تا روز ۱۳ س ۹:۲۰ / شب ۱۴ س ۴:۲۴ تا روز ۱۵ س ۱۵:۵۱ / روز ۱۶ س ۱۰:۰۹ تا شب ۲۳ س ۴:۲۳ / شب ۲۴ س ۴:۵۷ تا پایان ماه.

ماه محرم: شب ۱ تا روز ۴ س ۷:۵۶ / روز ۴ س ۱۲:۲۲ تا شب ۷ س ۲۰:۲۰ / شب ۷ س ۴:۱۵ تا شب ۹ س ۲۳:۴۲ / روز ۹ س ۸:۳۶ تا شب ۱۲ س ۱۸:۱۸ / روز ۱۲ س ۷:۲۳ تا شب ۱۴ س ۰:۲۸ / شب ۱۵ س ۲۰:۲۰ تا شب ۱۸ س ۵:۲۰ / شب ۱۹ س ۰:۲۳ تا روز ۲۰ س ۷:۲۵ / شب ۲۱ س ۵:۰۰ تا روز ۲۴ س ۱۵:۰۸ / روز ۲۵ س ۱۳:۱۴ تا شب ۲۷ س ۲۱:۲۶ / شب ۲۸ س ۲۰:۲۵ تا پایان ماه.

ماه صفر: شب ۱ تا روز ۱ س ۱۵:۵۲ / روز ۲ س ۱۷:۲۶ تا شب ۵ س ۲:۴۲ / روز ۶ س ۱۶:۵۶ تا شب ۹ س ۳:۲۹ / شب ۱۰ س ۴:۵۹ تا شب ۱۹ س ۲۳:۵۹ / روز ۱۹ س ۱۶:۱۷ تا شب ۲۲ س ۲۰:۳۱ / شب ۲۳ س ۲۳:۱۷ تا شب ۲۴ س ۳:۱۸ / روز ۲۴ س ۱۰:۲۰ تا پایان ماه.

ماه ربیع الأول: شب ۱ تا روز ۲ س ۱۱:۱۱ / شب ۳ س ۴:۴۶ تا شب ۵ س ۲۳:۴۴ / شب ۵ س ۰:۱۲ تا روز ۷ س ۱۱:۵۸ / شب ۹ س ۱۹:۲۲ تا شب ۱۰ س ۰:۲۱ / شب ۱۱ س ۲۰:۱۴ تا شب ۱۴ س ۱:۰۵ / شب ۱۵ س ۲:۲۴ تا شب ۱۶ س ۰:۲۱ / شب ۱۷ س ۴:۰۳ تا شب ۲۰ س ۲:۵۷ / روز ۲۱ س ۱۰:۴۱ تا روز ۲۲ س ۸:۵۳ / شب ۲۴ س ۱۹:۰۳ تا شب ۲۷ س ۵:۰۳ / طلوع شمس ۲۸ تا پایان ماه.

ماه ربیع الآخر: شب ۱ تا س ۲:۲۳ / شب ۲ س ۶:۲۷ تا روز ۶ س ۸:۲۷ / شب ۷ س ۴:۲۰ تا شب ۸ س ۰:۱۳ / روز ۹ س ۱۰:۱۲ تا روز ۱۱ س ۱۲:۱۶ / روز ۱۲ س ۱۱:۵۵ تا شب ۱۵ س ۳:۰۶ / روز ۱۵ س ۱۱:۰۸ تا روز ۱۹ س ۱۱:۵۳ / روز ۱۹ س ۱۶:۰۶ تا روز ۲۰ س ۱۴:۲۳ / شب ۲۲ س ۰:۰۰ تا روز ۲۴ س ۱۱:۰۰ / شب ۲۷ س ۲۳:۴۰ تا پایان ماه.

ماه جمادی الأولى: شب ۱ تا شب ۲ س ۳:۰۸ / روز ۲ س ۸:۰۴ تا روز ۶ س ۱۲:۳۳ / روز ۷ س ۱۷:۳۱ تا شب ۱۰ س ۱۰:۲۳ تا س ۱۰:۲۳ / شب ۱۲ س ۲۳:۴۴ تا شب ۱۳ س ۲۳:۰۹ / شب ۱۴ س ۲۳:۲۹ تا شب ۱۷ س ۲۳:۵۹ / شب ۱۸ س ۱:۳۷ تا شب ۱۹ س ۴:۵۳ / روز ۲۰ س ۷:۵۰ تا روز ۲۴ س ۶:۵۴ / شب ۲۵ س ۶:۱۹ تا روز ۲۶ س ۱۴:۴۷ / شب ۲۸ س ۱۹:۰۹ تا پایان ماه.

ماه جمادی الآخری: شب ۱ تا شب ۲ س ۳:۱۱ / روز ۲ س ۱۵:۵۸ تا روز ۴ س ۱۲:۲۵ / شب ۵ س ۲۳:۰۲ تا شب ۷ س ۳:۵۶ / روز ۷ س ۱۵:۱۰ تا شب ۹ س ۲:۳۱ / روز ۹ س ۶:۵۴ تا روز ۱۰ س ۱۱:۲۰ / روز ۱۱ س ۸:۳۹ تا شب ۲۰ س ۱:۵۸ / روز ۲۱ س ۶:۴۷ تا شب ۲۴ س ۳:۲۱ / شب ۲۵ س ۲:۴۲ تا پایان ماه.

ماه رجب: شب ۱ تا روز ۲ س ۸:۲۲ / شب ۳ س ۴:۵۷ تا روز ۵ س ۹:۱۸ / روز ۷ س ۱۲:۴۲ تا شب ۹ س ۲۰:۲۸ / روز ۹ س ۱۵:۲۳ تا شب ۱۳ س ۲:۲۹ / شب ۱۴ س ۲۱:۴۲ تا روز ۱۵ س ۶:۵۶ / شب ۱۶ س ۲:۴۹ تا روز ۱۸ س ۱۰:۴۹ / شب ۲۱ س ۲۱:۵۹ تا روز ۲۲ س ۱۷:۵۷ / روز ۲۳ س ۱۰:۴۸ تا شب ۲۸ س ۲۱:۰۰ / طلوع شمس ۲۸ تا پایان ماه.

ماه شعبان: شب ۱ تا روز ۲ س ۱۵:۵۰ / روز ۴ س ۱۸:۱۵ تا شب ۷ س ۱۹:۱۱ / شب ۷ س ۲۰:۵۸ تا شب ۱۶ س ۱۹:۱۴ / روز ۱۸ س ۶:۰۴ تا پایان ماه.

محذور اختیار ساده: ایام قمری شمسی اسکندری

برای این عمل وجود ندارد.

☆ سعدنسبی ۱

☾ سعدعام ۲

☉ سعدنام ۳

☽ رسدخاص ۴

ساعات مشترک زهره شمس از:

ماه رمضان: ☾ روز ۱ س ۱۵:۰۹ تا روز ۲ س ۱۵:۵۸ / ☉ شب ۶ س ۲۰:۰۶ تا شب ۷ س ۲۲:۴۲ / ☽ شب ۸ س ۲:۵۷ تا روز ۹ س ۷:۴۷ / ☽ شب ۱۲ س ۲:۵۶ تا روز ۱۴ س ۷:۱۳ / ☆ شب ۱۷ س ۲۰:۰۸ تا شب ۱۸ س ۳:۲۹ / ☽ شب ۲۷ س ۲:۲۹ تا شب ۲۸ س ۲۳:۰۳.

ماه شوال: ☽ شب ۱ تا س ۱:۵۱ / ☽ شب ۲ س ۴:۲۰ تا روز ۳ س ۱۲:۳۸ / ☽ روز ۵ س ۱۰:۵۵ تا شب ۶ س ۲۳:۴۴ / ☽ روز ۱۰ س ۹:۰۵ تا روز ۱۱ س ۹:۲۷ / ☽ شب ۱۳ س ۲۱:۴۱ تا شب ۱۴ س ۲۱:۳۶ / ☽ شب ۱۸ س ۱۹:۴۵ تا روز ۱۸ س ۱۷:۴۱ / ☆ شب ۲۰ س ۳:۴۳ تا شب ۲۱ س ۰:۲۳ / ☽ روز ۲۴ س ۱۱:۱۸ تا شب ۲۵ س ۵:۲۷ / ☆ روز ۲۶ س ۱۱:۵۵ تا پایان روز ۲۷.

ماه ذی قعدة: ☽ روز ۱ س ۱۴:۲۱ تا روز ۲ س ۹:۱۶ / ☽ شب ۱۱ س ۴:۳۳ تا روز ۱۳ س ۱۶:۱۰ / ☽ شب ۱۶ س ۱:۴۹ تا شب ۱۷ س ۲۱:۱۷ / ☆ روز ۱۸ س ۹:۱۲ تا روز ۱۸ س ۱۵:۵۱ / ☽ روز ۲۲ س ۱۷:۵۴ تا شب ۲۳ س ۴:۵۸ / ☆ شب ۲۵ س ۲۰:۰۰ تا شب ۲۷ س ۲۱:۴۱.

ماه ذی حجه: ☽ شب ۱ س ۴:۵۶ تا شب ۲ س ۲۳:۲۳ / ☽ شب ۶ س ۲۳:۴۴ تا شب ۷ س ۲۰:۱۸ / ☽ روز ۸ س ۱۲:۱۵ تا شب ۱۱ س ۰:۰۱ / ☽ روز ۱۳ س ۹:۲۱ تا شب ۱۴ س ۴:۲۳ / ☆ روز ۱۵ س ۱۵:۵۲ تا روز ۱۶ س ۱۰:۰۸ / ☆ شب ۲۳ س ۴:۲۳ تا شب ۲۴ س ۴:۵۶.

ماه محرم: ☽ روز ۴ س ۷:۵۷ تا س ۱۲:۲۱ / ☽ شب ۷ س ۳۰:۲۱ تا س ۴:۱۴ / ☽ شب ۹ س ۲۳:۴۲ تا روز ۹ س ۸:۲۵ / ☽ شب ۱۲ س ۱۸:۱۹ تا روز ۱۲ س ۷:۲۳ / ☽ شب ۱۴ س ۰:۲۹ تا شب ۱۵ س ۲:۲۹ / ☽ شب ۱۸ س ۵:۲۱ تا شب ۱۹ س ۰:۲۲ / ☆ روز ۲۰ س ۷:۲۶ تا شب ۲۱ س ۴:۵۹ / ☽ روز ۲۴ س ۱۵:۰۹ تا روز ۲۵ س ۱۲:۱۳ / ☆ شب ۲۷ س ۲۱:۲۷ تا شب ۲۸ س ۲۰:۲۴.

ماه صفر: روز ۱ س ۱۵:۵۳ تا روز ۲ س ۱۷:۳۵ / شب ۵ س ۳:۴۳ تا روز ۶ س ۱۶:۵۵ / کُشِب ۹ س ۲:۴۰ تا شب ۱۰ س ۴:۵۸ / *شب ۱۹ س ۰:۰۰ تا روز ۱۹ س ۱۶:۱۶ / شب ۲۲ س ۲۰:۳۲ تا شب ۲۳ س ۲۴:۱۶ / *شب ۲۴ س ۳:۱۹ تا روز ۲۴ س ۱۰:۱۹ .

ماه ربیع الأول: روز ۲ س ۱۱:۱۲ تا شب ۳ س ۴:۴۵ / شب ۵ س ۳۲:۴۵ تا س ۰:۱۱ / روز ۷ س ۱۱:۵۹ تا شب ۹ س ۱۹:۲۱ / شب ۱۰ س ۲۰:۳۲ تا شب ۱۱ س ۲۰:۱۲ / کُشِب ۱۴ س ۱:۰۶ تا شب ۱۵ س ۱۸:۴۶ / شب ۱۵ س ۱۸:۴۶ تا س ۲:۲۳ / *شب ۱۶ س ۰:۲۲ تا شب ۱۷ س ۴:۰۲ / شب ۲۰ س ۲:۵۸ تا روز ۲۱ س ۱:۰۴ / *روز ۲۲ س ۸:۵۴ تا شب ۲۴ س ۱۹:۰۲ / شب ۲۷ س ۵:۰۴ تا طلوع شمس ۲۸ .

ماه ربیع الآخر: شب ۱ س ۲:۳۲ تا شب ۲ س ۶:۲۶ / روز ۶ س ۸:۲۸ تا شب ۷ س ۴:۱۹ / شب ۸ س ۰:۱۴ تا روز ۹ س ۱:۰۱۲ / کُشِب ۱۱ س ۱۲:۱۷ تا روز ۱۲ س ۱۱:۵۴ / *شب ۱۵ س ۲:۰۷ تا روز ۱۵ س ۱۱:۰۷ / روز ۱۹ س ۱۱:۵۴ تا س ۱۶:۰۵ / *روز ۲۰ س ۱۴:۳۲ تا شب ۲۲ س ۲۳:۵۹ / روز ۲۴ س ۱۱:۰۱ تا شب ۲۷ س ۲۳:۳۹ .

ماه جمادی الأولى: شب ۴ س ۳:۰۹ تا روز ۴ س ۸:۰۲ / روز ۶ س ۱۲:۲۴ تا روز ۷ س ۱۷:۳۰ / کُشِب ۱۰ س ۲۱:۲۸ تا روز ۱۰ س ۱۰:۲۲ / کُشِب ۱۰ س ۱۰:۲۲ تا شب ۱۲ س ۱۴:۱۸ تا شب ۱۲ س ۲۲:۴۲ / شب ۱۳ س ۲۲:۱۰ تا شب ۱۴ س ۲۲:۳۸ / شب ۱۷ س ۰:۰۰ تا شب ۱۸ س ۱:۲۶ / *شب ۱۹ س ۴:۵۴ تا روز ۲۰ س ۷:۴۹ / روز ۲۴ س ۶:۵۵ تا شب ۲۵ س ۶:۱۸ / *روز ۲۶ س ۱۴:۴۸ تا پایان روز ۲۷ .

ماه جمادی الآخری: شب ۲ س ۲:۱۲ تا روز ۲ س ۱۵:۵۷ / روز ۴ س ۱۲:۲۶ تا شب ۵ س ۲۳:۰۲ / کُشِب ۷ س ۳:۵۷ تا روز ۷ س ۱۵:۰۹ / کُشِب ۹ س ۲:۳۲ تا روز ۹ س ۶:۵۳ / روز ۱۰ س ۱۱:۲۱ تا روز ۱۱ س ۸:۲۸ / شب ۲۰ س ۱:۵۹ تا روز ۲۱ س ۶:۴۶ / *شب ۲۴ س ۲:۳۲ تا شب ۲۵ س ۲:۴۱ .

ماه رجب: روز ۲ س ۸:۲۳ تا شب ۳ س ۴:۵۶ / کُشِب ۵ س ۹:۱۹ تا روز ۷ س ۱۲:۴۱ / شب ۹ س ۲۰:۲۹ تا روز ۹ س ۱۵:۲۳ / شب ۱۳ س ۳:۲۰ تا شب ۱۴ س ۲۱:۴۱ / *روز ۱۵ س ۶:۵۷ تا شب ۱۶ س ۲:۴۸ / کُشِب ۱۸ س ۱۰:۵۰ تا شب ۲۱ س ۱:۵۸ / *روز ۲۲ س ۱۷:۵۸ تا روز ۲۳ س ۱۰:۴۷ / شب ۲۸ س ۲۱:۰۱ تا طلوع شمس ۲۸ .

ماه شعبان: کُشِب ۲ س ۱۵:۵۱ تا روز ۴ س ۱۸:۱۴ / شب ۷ س ۱۹:۱۲ تا س ۲۰:۵۷ / شب ۱۶ س ۱۹:۱۵ تا روز ۱۸ س ۶:۰۲ .

تذکر: اگر این کار آغاز آنست و رشد و شکوفایی آن مهم است اوقات سعد مذکور در ایام نقصان قمر نیمه دوم ماه قمری پرهیز شود.



هنگام شناسی طبی برای اقدام غیرتهاجمی پزشکی: بکار بردن دارو از طریق بینی و گوش

مثل: قطورات، سعوطات، شموغات، معطسات

دلایل فلکی: ۱۷ نشانه دارد = ۱۴ محذور (وقت) + ۲ شرط (سعادت وقت) + ۱ کمال (وقت) دارد:

محذورات: مناحس عمومی قمر (تحت الشعاع، هبوط (قمر در عقرب)، وبال (قمر در جدی)، احتراق، خالی السیر، بعید الاتصال، وحشی السیر، قمر در حدود نحس (حدود مریخ و زحل)، اتصال نحس قمر با نحوس (مریخ، زحل)، مقارنه با ذنب، رصد قمر در منازل رصدی مطلقا نحس (اقتران یا اقتراب با نجوم منازل: دبران، اکلیل، طرفه، سعد ذابح)) - نظر قمر به کواکب راجع

شرائط: سعادت: قمر زاید التور (ضد سعادت: تحت الشعاع) - قمر در بروج سرطان، اسد، سنبله

کمالات: ساعات مشتری، زهره، شمس.

محذور اختیار عمیق: نحوس قمر

ماه رمضان: شب ۱ تا روز ۱ / ۱۵:۰۸ / روز ۳ تا ۴ / ۱۵:۵۸ / روز ۴ تا ۵ / ۱۴:۲۷ تا شب ۶ / ۲۰:۰۵ / شب ۷ تا ۸ / ۱۹:۵۷ تا شب ۸ / ۲:۵۶ / شب ۹ تا ۱۰ / ۴:۵۲ تا روز ۱۰ / ۱۴:۴۱ / شب ۱۲ تا ۱۳ / ۲:۴۴ تا شب ۱۷ / ۰:۲۲ / شب ۱۸ تا ۱۹:۴۲ / شب ۲۰ تا ۲۱ / ۱۴:۱۰ / روز ۲۱ تا ۲۲ / ۱۲:۴۶ تا شب ۲۵ / ۱:۳۹ / روز ۲۶ تا ۲۷ / ۷:۲۶ تا شب ۲۷ / ۲:۲۸ / روز ۲۷ تا ۲۸ / ۱۰:۴۶ تا پایان ماه.

ماه شوال: شب ۱ تا ۲ / ۱:۵۱ / شب ۳ تا ۴ / ۲۰:۲۵ تا شب ۳ / ۴:۳۹ / شب ۴ تا ۵ / ۰:۰۷ تا روز ۵ / ۱۰:۵۴ / شب ۶ تا ۷ / ۱۹:۴۴ تا شب ۸ / ۲۰:۵۴ / روز ۹ تا ۱۰ / ۸:۵۲ تا شب ۱۲ / ۲۱:۴۰ / روز ۱۲ تا ۱۳ / ۱۷:۲۴ تا شب ۱۸ / ۱۹:۴۴ / روز ۱۸ تا ۱۹ / ۱۴:۵۳ تا شب ۲۰ / ۳:۴۳ / شب ۲۱ تا ۲۲ / ۲۱:۴۲ تا روز ۲۲ / ۸:۵۲ / روز ۲۳ تا ۲۴ / ۱۲:۲۰ تا روز ۲۴ / ۱۱:۱۷ / شب ۲۵ تا ۲۶ / ۱۹:۵۰ تا روز ۲۶ / ۱۱:۵۴ / شب ۲۸ تا پایان ماه.

ماه ذی قعدة: شب ۱ تا روز ۱ / ۱۴:۲۰ / روز ۲ تا ۳ / ۶:۴۰ تا شب ۱۱ / ۴:۲۳ / روز ۱۲ تا ۱۳ / ۸:۲۰ تا شب ۱۶ / ۱:۴۸ / روز ۱۶ تا ۱۷ / ۱۸:۳۱ تا روز ۱۸ / ۹:۱۲ / روز ۱۸ تا ۱۹ / ۱۲:۰۵ تا روز ۲۰ / ۱۴:۲۸ / شب ۲۱ تا ۲۲ / ۱۹:۴۹ تا روز ۲۲ / ۱۷:۵۲ / شب ۲۳ تا ۲۴ / ۲:۴۱ تا شب ۲۵ / ۱۹:۵۹ / روز ۲۶ تا ۲۷ / ۱۱:۴۴ تا شب ۲۷ / ۲۱:۴۱ / روز ۲۷ تا ۲۸ / ۹:۴۹ تا پایان ماه.

ماه ذی حجه: شب ۱ تا ۲ / ۴:۵۵ / شب ۳ تا ۴ / ۲۰:۴۸ تا روز ۲ / ۱۵:۰۸ / روز ۳ تا ۴ / ۸:۵۷ تا شب ۱۴ / ۱۲:۴۶ / روز ۴ تا ۵ / ۱۱:۲۷ تا روز ۸ / ۱۲:۱۴ / روز ۱۰ تا ۱۱ / ۱۶:۱۱ تا روز ۱۲ / ۹:۲۰ / شب ۱۴ تا ۱۵ / ۱۵:۵۱ / روز ۱۷ تا ۱۸ / ۱۶:۴۵ تا شب ۱۸ / ۲۰:۱۰ / شب ۱۹ تا ۲۰ / ۳:۵۵ تا شب ۲۲ / ۱:۵۹ / شب ۲۴ تا ۲۵ / ۱۸:۴۲ تا شب ۲۵ / ۴:۵۶ / روز ۲۵ تا ۲۶ / ۷:۵۷ تا روز ۲۸ / ۱۲:۵۶.

ماه محرم: روز ۱ تا ۲ / ۱۶:۰۵ تا شب ۲ / ۲۱:۳۳ / روز ۳ تا ۴ / ۸:۱۷ تا شب ۷ / ۲۰:۲۰ / شب ۹ تا ۱۰ / ۰:۴۰ تا شب ۱۲ / ۱۸:۱۸ تا شب ۱۲ / ۳:۴۱ تا شب ۱۴ / ۰:۲۸ / شب ۱۶ تا ۱۷ / ۰:۲۲ تا شب ۱۴:۴۲ / روز ۱۶ تا ۱۷ / ۱۶:۵۵ تا شب ۱۷ / ۱۱:۵۵ تا شب ۱۸ / ۱۶:۴۶ تا شب ۱۸ / ۵:۳۰ / روز ۱۸ تا ۱۹ / ۱۴:۰۹ تا روز ۲۰ / ۷:۲۵ / شب ۲۲ تا ۲۳ / ۰:۱۰ تا روز ۲۲ / ۱۰:۲۹ / شب ۲۳ تا ۲۴ / ۲۱:۲۲ تا شب ۲۴ / ۲۱:۲۳ / روز

۲۲ من ۱۳:۵۵ تا روز ۲۴ من ۱۵:۰۸ / روز ۲۵ من ۱۰:۳۱ تا شب ۲۷ من ۳:۲۶ / طلوع شمس ۲۸ تا پایان ماه.

ماه صفر: شب ۱ تا روز ۵ من ۷:۵۹ / روز ۶ من ۸:۲۳ تا شب ۹ من ۳:۲۹ / شب ۱۰ من ۲:۱۳ تا شب ۱۲ من ۱۱:۱۱ / شب ۱۳ من ۶:۰۳ تا روز ۱۳ من ۱۲:۲۳ / شب ۱۵ من ۶:۱۰ تا روز ۱۵ من ۱۴:۱۱ / روز ۱۵ من ۱۷:۳۷ تا شب ۱۷:۲۸ / شب ۱۶ من ۲۲:۲۴ تا شب ۱۹ من ۳:۲۹ / شب ۱۹ من ۶:۰۹ تا روز ۱۹ من ۱۶:۱۶ / شب ۲۰ من ۱:۱۴ تا شب ۲۱ من ۱۹:۲۱ تا شب ۲۲ من ۲:۰۳ / شب ۲۳ من ۲۰:۲۳ تا شب ۲۴ من ۳:۱۸ / شب ۲۴ من ۶:۲۴ تا روز ۲۶ من ۱۲:۱۲ / شب ۲۸ تا پایان ماه.

ماه ربیع الأول: شب ۱ تا روز ۲ من ۱۱:۱۱ / شب ۳ من ۰:۲۸ تا روز ۷ من ۱۱:۵۸ / روز ۸ من ۱۶:۳۱ تا شب ۱۰ من ۲:۰۳ / روز ۱۰ من ۱۶:۲۵ تا شب ۱۲ من ۰:۲۵ / شب ۱۳ من ۴:۵۴ تا شب ۱۴ من ۱:۰۵ / شب ۱۴ من ۳:۲۷ تا شب ۱۴:۲۸ / روز ۱۴ من ۹:۲۱ تا شب ۱۶ من ۰:۲۱ / شب ۱۷ من ۰:۴۳ تا شب ۱۸ من ۰:۲۳ / شب ۱۹ من ۳:۳۱ تا شب ۲۰ من ۳:۵۷ / روز ۲۱ من ۷:۵۷ تا روز ۲۲ من ۸:۵۲ / روز ۲۴ من ۱۴:۰۱ تا شب ۲۶ من ۱۱:۲۳ / شب ۲۶ من ۴:۴۳ تا پایان ماه.

ماه ربیع الآخر: شب ۲ من ۱۸:۳۷ تا شب ۵ من ۱۸:۳۷ / روز ۵ من ۷:۲۲ تا شب ۶ من ۱۸:۱۲ / شب ۶ من ۵:۴۹ تا شب ۸ من ۲:۵۸ / شب ۹ من ۳۳:۵۸ تا روز ۱۱ من ۱۱:۱۶ / شب ۱۲ من ۳:۰۱ تا روز ۱۲ من ۱۴:۳۶ / شب ۱۳ من ۰:۰۱ تا شب ۱۳:۰۲ / شب ۱۳ من ۳:۲۹ تا روز ۱۴ من ۸:۲۳ / شب ۱۵ من ۱:۳۷ تا روز ۱۵ من ۱۱:۰۷ / روز ۱۵ من ۱۶:۲۳ تا روز ۱۷ من ۱۱:۵۹ / شب ۱۹ من ۵:۲۳ تا روز ۲۰ من ۱۷:۲۱ / شب ۲۲ من ۱۹:۱۲ تا شب ۲۳:۵۹ / روز ۲۳ من ۱۴:۴۳ تا پایان ماه.

ماه جمادی الأولى: شب ۱ تا شب ۳ من ۰:۲۳ / شب ۵ من ۰:۵۲ تا روز ۶ من ۱۵:۱۰ / روز ۷ من ۱۷:۱۶ تا شب ۹ من ۱۷:۲۰ / شب ۹ من ۳۳:۳۱ تا شب ۱۰ من ۲۱:۲۷ / شب ۱۰ من ۶:۱۲ تا شب ۱۱ من ۰:۴۵ / روز ۱۱ من ۱۳:۴۰ تا شب ۱۳ من ۰:۳۳ / روز ۱۳ من ۸:۵۱ تا شب ۱۳:۵۲ / روز ۱۳ من ۱۳:۰۵ تا شب ۱۴ من ۲۲:۲۸ / شب ۱۵ من ۳۳:۵۰ تا شب ۱۷ من ۱:۴۳ / روز ۱۷ من ۱۰:۰۷ تا روز ۱۹ من ۷:۲۶ / شب ۲۰ من ۲۱:۴۶ تا روز ۲۰ من ۷:۴۹ / روز ۲۱ من ۱۸:۱۴ تا روز ۲۶ من ۱۷:۵۱ / روز ۲۷ من ۸:۴۴ تا پایان ماه.

ماه جمادی الآخری: شب ۱ تا شب ۴ من ۱:۳۱ / روز ۴ من ۱۴:۱۲ تا شب ۵ من ۲۳:۰۲ / روز ۶ من ۱۴:۴۶ تا شب ۷ من ۳:۵۶ / روز ۷ من ۱۱:۳۴ تا روز ۱۰ من ۱۳:۴۹ / شب ۱۱ من ۲۲:۲۸ تا روز ۱۱ من ۸:۲۸ / روز ۱۲ من ۱۰:۱۶ تا روز ۱۳ من ۹:۴۴ / شب ۱۴ من ۲۳:۲۹ تا شب ۱۷ من ۳:۴۳ / روز ۱۷ من ۹:۱۹ تا شب ۱۷:۱۴ / شب ۱۹ من ۲:۵۱ تا شب ۲۴ من ۵:۳۵ / شب ۲۵ من ۱۸:۳۶ تا روز ۲۷ من ۱۴:۰۷ / شب ۲۸ تا پایان ماه.

ماه رجب: شب ۱ تا روز ۲ من ۱۱:۰۴ / شب ۳ من ۲۲:۳۰ تا شب ۵ من ۴:۵۶ / شب ۵ من ۲۰:۲۱ تا روز ۵ من ۹:۱۸ / روز ۵ من ۱۸:۱۹ تا روز ۶ من ۱۴:۳۵ / شب ۷ من ۲۰:۳۳ تا شب ۷:۳۴ / روز ۷ من ۶:۵۲ تا شب ۹ من ۲۳:۰۱ / شب ۹ من ۵:۲۴ تا روز ۹ من ۱۵:۳۳ / روز ۱۰ من ۱۸:۰۹ تا روز ۱۱ من ۱۸:۱۸ / روز ۱۲ من ۷:۵۹ تا روز ۱۵ من ۹:۲۷ / شب ۱۶ من ۲۱:۳۰ تا شب ۱۷:۴۸ / روز ۱۷ من ۱۲:۰۲ تا شب ۲۳ من ۲۳:۱۲ / شب ۲۳ من ۳:۴۴ تا شب ۲۶ من ۲۲:۲۵ / روز ۲۷ من ۱۴:۲۸ تا پایان ماه.

ماه شعبان: شب ۲ من ۱:۰۵ تا روز ۲ من ۱۵:۵۰ / شب ۳ من ۰:۳۸ تا شب ۴ من ۱۹:۳۰ / روز ۴ من ۱۲:۱۲ تا شب ۷ من ۲:۰۷ / شب ۸ من ۲۳:۵۲ تا روز ۱۰ من ۱۲:۲۹ / روز ۱۰ من ۱۲:۵۰ تا شب ۲۵ من ۲۲:۱۹ / روز ۲۵ من ۷:۱۵ تا پایان ماه.

محذور اختیار دقیق: نقص و ضد سعادت

ماه رمضان: شب ۱ تا روز ۱ من ۱۵:۰۸ / شب ۲ من ۱۹:۰۸ تا روز ۲ من ۱۵:۵۸ / شب ۴ من ۲۰:۰۴ تا شب ۶ من ۲۰:۰۵ / روز ۶ من ۱۵:۲۵ تا شب ۸ من ۲:۵۶ / روز ۸ من ۸:۲۴ تا روز ۱۱ من ۱۱:۵۹ / شب ۱۳ من ۳:۵۶ تا روز ۱۷ من ۱۴:۱۵ / شب ۱۸ من ۳:۴۰ تا روز ۲۶ من ۱۷:۵۴ / روز ۲۷ من ۶:۳۶ تا پایان ماه.

ماه شوال: شب ۱ تا شب ۳ من ۰:۳۰ / روز ۱ من ۶:۱۴ تا شب ۳ من ۴:۲۹ / روز ۳ من ۱۳:۲۴ تا روز ۵ من ۱۰:۵۴ / روز ۵ من ۱۶:۲۲ تا شب ۸ من ۲:۵۴ / روز ۸ من ۱۳:۴۵ تا روز ۱۰ من ۹:۰۴ / روز ۱۰ من ۱۳:۲۳ تا شب ۱۳ من ۳۱:۴۰ / شب ۱۳ من ۴:۲۵ تا شب ۲۰ من ۳:۴۳ / روز ۲۰ من ۶:۰۱ تا روز ۲۲ من ۸:۵۲ / شب ۲۳ من ۱:۱۸ تا روز ۲۴ من ۱۱:۱۷ / روز ۲۴ من ۱۸:۴۳ تا روز ۲۶ من ۱۱:۵۴ / شب ۲۷ من ۱۹:۳۳ تا پایان ماه.

ماه ذی قعدة: شب ۱ تا روز ۱ س ۱۴:۳۰ / روز ۲ س ۹:۱۷ تا روز ۷ س ۱۳:۵۸ / روز ۸ س ۱۵:۵۸ تا روز ۱۳ س ۱۱:۴۹ / روز ۱۳ س ۱۷:۱۲ تا روز ۱۸ س ۹:۱۲ / روز ۱۸ س ۱۳:۵۸ تا روز ۲۰ س ۱۴:۲۸ / روز ۲۰ س ۱۷:۲۲ تا روز ۲۲ س ۱۱:۲۷ / شب ۲۲ س ۲۰:۱۰ تا شب ۲۵ س ۱۹:۵۹ / شب ۲۵ س ۲۱:۰۵ تا شب ۲۷ س ۲۱:۴۱ / روز ۲۷ س ۱۲:۴۱ تا پایان ماه.

ماه ذی حجه: شب ۱ تا س ۴:۵۵ / شب ۲ س ۲۲:۴۲ تا روز ۴ س ۱۲:۴۲ / روز ۴ س ۱۵:۴۶ تا روز ۸ س ۱۲:۱۴ / روز ۹ س ۱۰:۳۳ تا روز ۱۲ س ۹:۲۰ / شب ۲۸ تا پایان ماه.

ماه محرم: طلوع شمس ۲۸ تا پایان ماه.

ماه صفر: شب ۲۸ تا پایان ماه.

ماه ربیع الأول: روز ۱۶ س ۱۰:۳۵ تا شب ۱۵ س ۱۹:۵۷ / شب ۱۵ س ۲:۳۴ تا شب ۱۶ س ۰:۲۱ / شب ۱۶ س ۱:۴۷ تا روز ۲۲ س ۸:۵۲ / روز ۲۲ س ۱۳:۵۴ تا روز ۲۶ س ۳:۴۹ / شب ۲۸ س ۱۸:۳۴ تا پایان ماه.

ماه ربیع الآخر: شب ۱ تا شب ۲ س ۲۰:۱۳ / شب ۲ س ۶:۲۷ تا شب ۴ س ۴:۵۰ / شب ۲۸ تا پایان ماه.

ماه جمادی الأولى: طلوع شمس ۲۸ تا پایان ماه.

ماه جمادی الآخری: روز ۲۱ س ۷:۴۶ تا پایان ماه.

ماه رجب: شب ۱ تا شب ۳ س ۲۰:۲۶ / شب ۳ س ۴:۵۷ تا روز ۵ س ۹:۱۸ / شب ۶ س ۳۱:۱۵ تا روز ۹ س ۱۵:۳۳ / شب ۱۰ س ۱:۲۹ تا روز ۱۵ س ۱۱:۰۹ / شب ۱۶ س ۳:۴۹ تا شب ۲۰ س ۲۱:۳۶ / شب ۲۱ س ۳۱:۵۹ تا پایان ماه.

ماه شعبان: شب ۱ تا روز ۳ س ۱۶:۱۵ / روز ۴ س ۱۸:۱۵ تا شب ۱۸ س ۲۱:۴۲ / روز ۱۸ س ۶:۰۴ تا روز ۲۰ س ۱۸:۴۶ / شب ۲۱ س ۵:۰۱ تا پایان ماه.

محذور اختیار ساده: ایام قمری شمسی اسکندری

برای این عمل وجود ندارد.

☆ سعدنسی ۱

☉ سعدنام ۲

☽ سعدعام ۲

☾ سعدخاص ۴

ساعات مشترک زهره شمس از:

ماه رمضان: ☽ روز ۱ س ۱۵:۰۹ تا شب ۲ س ۱۹:۰۷ / ☽ روز ۳ س ۱۵:۵۹ تا شب ۴ س ۲۰:۰۲ / شب ۶ س ۲۰:۰۶ تا روز ۶ س ۱۵:۲۴ / شب ۸ س ۲:۵۷ تا روز ۸ س ۸:۲۳ / ☽ روز ۱۱ س ۱۲:۰۰ تا شب ۱۲ س ۲:۴۲ / ☽ روز ۱۷ س ۱۴:۱۶ تا شب ۱۸ س ۱۹:۴۲ / ☽ شب ۲۷ س ۲:۳۹ تا روز ۲۷ س ۶:۲۵.

ماه شوال: ☽ شب ۱ س ۱۰:۵۲ تا روز ۱ س ۶:۱۳ / ☽ شب ۳ س ۴:۳۰ تا روز ۳ س ۱۲:۳۳ / ☽ روز ۵ س ۱۰:۵۵ تا س ۱۶:۲۱ / ☽ شب ۸ س ۲۰:۵۵ تا روز ۸ س ۱۳:۴۴ / ☽ شب ۱۳ س ۳۱:۴۱ تا س ۴:۳۴ / ☽ شب ۲۰ س ۲:۴۲ تا روز ۲۰ س ۶:۰۰ / ☽ روز ۲۲ س ۸:۵۲ تا شب ۲۲ س ۱:۱۷ / ☽ روز ۲۴ س ۱۱:۱۸ تا س ۱۸:۴۲ / ☽ روز ۲۶ س ۱۱:۵۵ تا شب ۲۷ س ۱۹:۳۲.

ماه ذی قعدة: ☽ روز ۱ س ۱۴:۲۱ تا روز ۲ س ۹:۱۶ / ☽ روز ۷ س ۱۲:۵۹ تا س ۱۴:۱۰ / ☽ روز ۱۸ س ۹:۱۳ تا س ۱۳:۵۷ / ☽ روز ۲۰ س ۱۴:۲۹ تا س ۱۷:۲۱ / ☽ روز ۲۲ س ۱۷:۵۴ تا شب ۲۳ س ۲۰:۰۹ / شب ۲۵ س ۲۰:۰۰ تا س ۲۱:۰۴ / ☽ شب ۲۷ س ۲۱:۴۲ تا روز ۲۷ س ۱۲:۴۰.

ماه ذی حجه: ☽ شب ۱ س ۴:۵۶ تا شب ۲ س ۲۲:۴۱ / ☽ روز ۴ س ۱۲:۴۲ تا س ۱۵:۴۵ / ☽ روز ۸ س ۱۲:۱۵ تا روز ۹ س ۱۰:۳۳ / ☽ روز ۱۲ س ۹:۲۱ تا شب ۱۴ س ۴:۲۳ / ☽ روز ۱۵ س ۱۵:۵۲ تا روز ۱۷ س ۱۶:۴۴ / ☽ شب ۱۸ س ۲۰:۱۱ تا شب ۱۹ س ۳:۵۴ / ☽ شب ۲۲ س ۲:۰۰ تا شب ۲۴ س ۱۸:۴۲ / ☽ شب ۲۴ س ۴:۵۷ تا روز ۲۵ س ۷:۵۶.

ماه محرم: ☽ شب ۱ تا روز ۱ س ۱۶:۰۴ / ☽ شب ۲ س ۲۱:۳۴ تا روز ۳ س ۸:۱۶ / ☽ شب ۷ س ۲۰:۲۱ تا شب ۹ س ۰:۳۹ / ☽ شب ۱۲ س ۱۸:۱۹ تا روز ۱۲ س ۷:۲۲ / ☽ شب ۱۴ س ۰:۳۹ تا شب ۱۵ س ۲۱:۴۰ / شب ۱۵ س ۳۱:۴۱ تا شب ۱۶ س ۰:۲۱ / ☽ شب ۱۶ س ۳:۴۲ تا روز ۱۷ س ۱۶:۴۵ / ☽ شب ۱۸ س ۵:۲۱ تا روز ۱۸ س ۱۴:۰۸ / ☽ روز ۲۰ س ۷:۲۶ تا شب ۲۲ س ۰:۰۹ / ☽ روز ۲۳ س ۱۰:۲۰ تا روز ۲۳ س ۱۳:۵۴ / ☽ روز ۲۴ س ۱۵:۰۹ تا روز ۲۵ س ۱۳:۱۳ / ☽ شب ۲۷ س ۲۱:۲۷ تا طلوع شمس ۲۸.

ماه صفر: شب ۵ س ۳:۴۳ تا روز ۶ س ۸:۲۲ / شب ۹ س ۳:۴۰ تا شب ۱۰ س ۵:۵۸ / روز ۱۲ س ۱۴:۲۹ تا شب ۱۲ س ۱۲:۰۲ / روز ۱۲ س ۱۴:۲۲ تا روز ۱۴ س ۸:۲۳ تا شب ۱۵ س ۶:۰۹ / * روز ۱۵ س ۱۴:۱۲ تا شب ۱۶ س ۲۳:۲۳ / * شب ۱۹ س ۰:۰۰ تا س ۶:۰۸ / روز ۱۹ س ۱۶:۱۷ تا شب ۲۱ س ۱۹:۲۰ / شب ۲۲ س ۲۰:۲۲ تا شب ۲۳ س ۲۳:۱۶ / شب ۲۴ س ۲:۱۹ تا روز ۲۴ س ۱۰:۱۹ / شب ۲۶ س ۲:۱۴ تا س ۲:۵۰ / * روز ۲۶ س ۱۲:۱۲ تا پایان روز ۲۷.

ماه ربیع الأول: شب ۲ س ۱۱:۱۲ تا شب ۲ س ۴:۴۵ / روز ۷ س ۱۱:۵۹ تا شب ۹ س ۱۹:۲۱ / شب ۱۰ س ۲۰:۲۳ تا شب ۱۱ س ۲۰:۱۳ / شب ۱۲ س ۰:۲۶ تا شب ۱۳ س ۴:۵۲ / شب ۱۴ س ۱:۰۶ تا روز ۱۴ س ۹:۲۰ / * شب ۱۶ س ۰:۲۲ تا س ۱:۲۶ / روز ۲۲ س ۸:۵۴ تا س ۱۳:۵۲.

ماه ربیع الآخر: شب ۵ س ۱۸:۲۸ تا روز ۵ س ۷:۲۱ / روز ۵ س ۱۵:۱۶ تا شب ۶ س ۵:۴۸ / شب ۸ س ۰:۱۴ تا شب ۹ س ۲۳:۵۷ / روز ۱۱ س ۱۲:۱۷ تا شب ۱۲ س ۲۰:۴۰ / روز ۱۲ س ۱۴:۳۷ تا شب ۱۳ س ۲:۲۸ / * شب ۱۴ س ۶:۰۲ تا شب ۱۵ س ۱:۳۶ / روز ۱۵ س ۱۱:۰۸ تا شب ۱۶ س ۱۹:۴۲ / روز ۱۷ س ۱۲:۰۰ تا شب ۱۹ س ۵:۲۱ / روز ۲۰ س ۱۴:۲۳ تا شب ۲۲ س ۱۹:۱۲ / * شب ۲۲ س ۰:۰۰ تا شب ۲۳ س ۱۸:۴۹.

ماه جمادی الأولى: شب ۲ س ۰:۲۲ تا شب ۵ س ۰:۵۱ / روز ۶ س ۱۲:۲۴ تا روز ۷ س ۷:۱۵ / روز ۷ س ۱۷:۳۱ تا شب ۹ س ۳:۰۶ / شب ۱۰ س ۲۱:۲۸ تا شب ۱۰ س ۶:۱۱ / شب ۱۱ س ۰:۴۶ تا روز ۱۱ س ۱۳:۳۹ / شب ۱۲ س ۲۳:۱۰ تا روز ۱۳ س ۱۳:۰۴ / شب ۱۴ س ۲۳:۲۹ تا روز ۱۴ س ۱۶:۲۶ / روز ۱۴ س ۱۶:۲۶ تا شب ۱۵ س ۲۳:۴۹ / شب ۱۷ س ۲۳:۱۲ تا روز ۱۷ س ۱۰:۰۶ / شب ۱۹ س ۴:۴۳ تا شب ۲۰ س ۲۱:۴۵ / * روز ۲۰ س ۷:۵۰ تا روز ۲۱ س ۱۸:۱۲ / * روز ۲۶ س ۱۴:۴۸ تا روز ۲۷ س ۸:۴۳.

ماه جمادی الآخری: شب ۴ س ۲۲:۴۶ تا روز ۴ س ۱۴:۱۱ / شب ۵ س ۲۳:۰۳ تا روز ۶ س ۱۴:۴۵ / شب ۷ س ۲:۵۷ تا روز ۷ س ۱۲:۵۵ / روز ۱۰ س ۱۱:۲۱ تا شب ۱۱ س ۲۲:۳۷ / روز ۱۱ س ۸:۲۹ تا روز ۱۲ س ۱۰:۱۵ / روز ۱۳ س ۹:۴۵ تا شب ۱۴ س ۲:۵۷ / شب ۱۷ س ۱۸:۵۴ تا روز ۱۷ س ۹:۱۸ / * روز ۱۷ س ۱۷:۱۵ تا شب ۱۹ س ۲:۵۰.

ماه رجب: شب ۳ س ۲۰:۲۷ تا س ۲۳:۲۹ / روز ۵ س ۹:۱۹ تا س ۱۸:۱۸ / روز ۹ س ۱۵:۳۳ تا شب ۱۰ س ۱:۲۸ / روز ۱۵ س ۱۱:۱۰ تا شب ۱۶ س ۲۱:۲۹.

ماه شعبان: شب ۴ س ۱۹:۲۱ تا روز ۴ س ۱۳:۱۱.



بهنگام شناسی طیبی برای اقدام غیرتهاجمی پزشکی: بکار بردن دارو از طریق اتهمای رووه

مثل: تنقیه و اماله و انواع حقنه های درمانی

دلایل فلکی: ۶ نشانه دارد = ۲ محذور (وقت) + ۲ شرط (سعادت وقت) + ۲ کمال (وقت) دارد:
 محذورات: حذر کند از اتصال قمر به مریخ که آن سحج و پیچ شکم درد آرد - حذر کند از پیوستن ماه به زحل که آن دارو از عمل وی باز دارد و منفعت نرسد
 شرائط: سعادت: قمر زاید التور (ضد سعادت: تحت الشعاع) - باید که قمر در میزان و عقرب باشد

کمالات: قمر متصل به سعود باشد - ساعت زهره مشتری

محذور اختیار عمیق: نحوس قمر

برای این عمل وجود ندارد.

محذور اختیار دقیق: نقص و ضد سعادت

ماه رمضان: شب ۱ تا روز ۱ س ۱۵:۰۸ / روز ۲ س ۱۷:۰۲ تا شب ۶ س ۲۰:۰۵ / شب ۷ س ۲۲:۴۲ تا شب ۸ س ۲:۰۵ / روز ۹ س ۷:۴۸ تا روز ۱۱ س ۱۱:۵۹ / روز ۱۲ س ۱۴:۰۷ تا شب ۱۷ س ۲۰:۰۷ / روز ۱۹ س ۲:۲۳ تا روز ۲۶ س ۱۱:۲۰ / شب ۲۸ س ۲۳:۰۴ تا پایان ماه.

ماه شوال: شب ۲ س ۲۲:۵۵ تا شب ۳ س ۲:۲۹ / روز ۳ س ۱۲:۳۹ تا روز ۵ س ۱۰:۵۴ / شب ۶ س ۱۲:۴۵ تا شب ۸ س ۲:۰۵ / روز ۹ س ۱۲:۴۵ تا روز ۱۰ س ۱۰:۱۸ / روز ۱۱ س ۹:۲۸ تا شب ۱۲ س ۲۱:۴۰ / شب ۱۴ س ۲۱:۲۷ تا روز ۱۵ س ۹:۲۹ / روز ۱۶ س ۸:۳۳ تا شب ۱۸ س ۱۹:۴۴ / روز ۱۸ س ۱۷:۴۲ تا شب ۲۰ س ۲:۴۲ / شب ۲۱ س ۰:۲۳ تا روز ۲۲ س ۸:۵۲ / روز ۲۳ س ۱۵:۵۱ تا روز ۲۴ س ۱۱:۱۷ / شب ۲۵ س ۵:۲۸ تا روز ۲۶ س ۱۱:۵۴ / شب ۲۸ تا پایان ماه.

ماه ذی قعدة: شب ۱ تا روز ۱ س ۱۴:۲۰ / روز ۲ س ۹:۱۷ تا روز ۷ س ۱۲:۵۸ / روز ۸ س ۱۵:۵۸ تا شب ۱۱ س ۴:۲۳ / روز ۱۲ س ۱۷:۱۲ تا شب ۱۶ س ۱:۴۸ / شب ۱۷ س ۳۱:۱۸ تا روز ۱۸ س ۹:۱۲ / روز ۱۸ س ۱۵:۵۲ تا روز ۲۰ س ۱۴:۲۸ / شب ۲۱ س ۲۳:۲۷ تا روز ۲۳ س ۱۱:۱۹ / شب ۲۳ س ۵:۵۹ تا شب ۲۵ س ۱۹:۵۹ / روز ۲۷ س ۱۳:۱۹ تا پایان ماه.

ماه ذی حجه: شب ۱ تا س ۴:۵۵ / شب ۲ س ۲۳:۳۴ تا روز ۳ س ۱۲:۴۶ / روز ۴ س ۱۵:۴۶ تا شب ۶ س ۲۲:۴۲ / شب ۷ س ۲:۱۹ تا روز ۸ س ۱۲:۱۴ / شب ۱۲ س ۲۰:۰۰ تا روز ۱۳ س ۹:۲۰ / شب ۱۴ س ۴:۲۴ تا روز ۱۵ س ۱۵:۵۱ / روز ۱۶ س ۱۰:۰۹ تا روز ۱۸ س ۱۸:۱۰ / شب ۲۰ س ۲۲:۱۷ تا شب ۲۳ س ۴:۲۳ تا شب ۲۵ س ۲۳:۰۹ تا پایان ماه.

ماه محرم: شب ۱ تا شب ۲ س ۲۱:۲۳ / شب ۲ س ۲۳:۴۱ تا روز ۳ س ۱۵:۲۷ / روز ۴ س ۱۲:۲۳ تا شب ۷ س ۲:۲۰ / شب ۷ س ۴:۱۵ تا شب ۹ س ۲۳:۴۲ / روز ۱۰ س ۶:۴۲ تا شب ۱۲ س ۱۸:۱۸ / روز ۱۲ س ۷:۳۳ تا شب ۱۴ س ۰:۲۸ / شب ۱۵ س ۲۰:۳۰ تا شب ۱۶ س ۳:۴۲ / شب ۱۷ س ۲۰:۲۶ تا شب ۱۸ س ۵:۲۰ / شب ۱۹ س ۰:۲۳ تا روز ۲۰ س ۷:۲۵ / شب ۲۱ س ۵:۰۰ تا روز ۲۲ س ۱۰:۲۹ / روز ۲۳ س ۷:۳۷ تا روز ۲۴ س ۱۵:۰۸ / روز ۲۵ س ۱۲:۱۴ تا شب ۲۷ س ۲۱:۲۶ / شب ۲۸ س ۲۰:۲۵ تا پایان ماه.

ماه صفر: شب ۱ تا روز ۱ س ۱۵:۵۲ / روز ۲ س ۱۷:۳۶ تا شب ۵ س ۳:۴۲ / روز ۶ س ۱۶:۵۶ تا شب ۸ س ۱۹:۱۷ / شب ۸ س ۱۹:۲۶ تا شب ۹ س ۳:۳۹ / شب ۱۰ س ۴:۵۹ تا روز ۱۲ س ۱۲:۲۲ / روز ۱۵ س ۱۴:۱۲ تا شب ۱۹ س ۲۲:۵۹ / روز ۱۹ س ۱۷:۲۸ تا شب ۲۳ س ۲۰:۲۱ / شب ۲۳ س ۲۲:۱۷ تا شب ۲۴ س ۳:۱۸ / روز ۲۴ س ۱۰:۲۰ تا روز ۲۶ س ۱۲:۱۲ / شب ۲۸ تا پایان ماه.

ماه ربیع الأول: شب ۱ تا روز ۲ س ۱۱:۱۱ / شب ۳ س ۴:۴۶ تا شب ۵ س ۲۳:۴۴ / شب ۶ س ۲۱:۰۲ تا روز ۷ س ۱۱:۵۸ / شب ۹ س ۱۹:۲۲ تا شب ۱۰ س ۲۰:۲۱ / شب ۱۱ س ۲۰:۱۴ تا شب ۱۲ س ۲۰:۲۵ / شب ۱۵ س ۲:۲۴ تا شب ۱۶ س ۰:۲۱ / شب ۱۷ س ۴:۰۲ تا شب ۱۸ س ۰:۲۳ / شب ۱۹ س ۵:۴۲ تا شب ۲۰ س ۲:۵۷ / روز ۲۱ س ۱۰:۴۱ تا روز ۲۲ س ۸:۵۳ / شب ۲۴ س ۱۹:۰۲ تا شب ۲۶ س ۱۹:۰۱ / طلوع شمس ۲۸ تا پایان ماه.

ماه ربیع الآخر: شب ۱ تا س ۲:۲۲ / شب ۲ س ۶:۲۷ تا شب ۳ س ۱۸:۲۷ / شب ۴ س ۲۱:۲۵ تا روز ۶ س ۸:۲۷ / شب ۷ س ۴:۲۰ تا شب ۸ س ۰:۱۳ / روز ۹ س ۱۰:۱۳ تا شب ۱۱ س ۲۳:۵۰ / روز ۱۲ س ۱۱:۵۵ تا شب ۱۵ س ۳:۰۶ / شب ۱۶ س ۱۹:۴۳ تا شب ۱۷ س ۵:۴۴ / روز ۱۷ س ۱۲:۰۰ تا روز ۱۹ س ۱۱:۵۳ / روز ۱۹ س ۱۶:۰۶ تا روز ۲۰ س ۱۴:۲۲ / شب ۲۲ س ۰:۰۰ تا روز ۲۴ س ۱۱:۰۰ / شب ۲۷ س ۲۳:۴۰ تا پایان ماه.

ماه جمادی الأولى: روز ۱ س ۱۷:۵۴ تا شب ۴ س ۳:۰۸ / روز ۴ س ۸:۰۴ تا روز ۶ س ۱۲:۲۲ / روز ۷ س ۱۷:۳۱ تا شب ۹ س ۱۸:۲۸ / شب ۹ س ۳:۰۷ تا شب ۱۰ س ۲۱:۲۷ / روز ۱۰ س ۱۰:۲۳ تا شب ۱۲ س ۱۴:۱۷ / شب ۱۲ س ۳۲:۴۴ تا شب ۱۳ س ۲۲:۰۹ / شب ۱۴ س ۲۲:۳۹ تا شب ۱۵ س ۱۸:۵۳ / شب ۱۶ س ۲۳:۰۰ تا شب ۱۷ س ۲۳:۵۹ / شب ۱۸ س ۱:۳۷ تا شب ۱۹ س ۴:۵۳ / روز ۲۰ س ۷:۵۰ تا روز ۲۱ س ۱۳:۲۲ / روز ۲۲ س ۱۷:۵۰ تا روز ۲۴ س ۶:۵۴ / شب ۲۵ س ۶:۱۹ تا روز ۲۶ س ۱۴:۴۷ / شب ۲۸ س ۲۰:۲۵ تا پایان ماه.

ماه جمادی الآخری: شب ۱ تا شب ۲ س ۳:۱۱ / روز ۲ س ۱۵:۵۸ تا روز ۴ س ۱۳:۲۵ / شب ۵ س ۲۳:۰۲ تا شب ۶ س ۴:۵۶ / روز ۷ س ۱۵:۱۰ تا شب ۹ س ۲:۳۱ / روز ۹ س ۶:۵۴ تا روز ۱۰ س ۱۱:۲۰ / شب ۱۲ س ۲۳:۲۳ تا روز ۱۳ س ۹:۲۸ / روز ۱۳ س ۹:۴۵ تا شب ۱۹ س ۲:۲۲ / روز ۲۱ س ۶:۴۷ تا شب ۲۴ س ۲:۲۱ / روز ۲۶ س ۱۳:۵۹ تا پایان ماه.

ماه رجب: شب ۱ تا روز ۲ س ۸:۲۲ / شب ۳ س ۴:۵۷ تا روز ۴ س ۱۳:۲۹ / روز ۷ س ۱۲:۴۲ تا شب ۹ س ۲۰:۲۸ / روز ۱۱ س ۱۸:۱۹ تا شب ۱۳ س ۲:۲۹ / شب ۱۴ س ۲۱:۴۲ تا روز ۱۵ س ۱۶:۵۶ / شب ۱۶ س ۳:۴۹ تا روز ۱۷ س ۱۲:۵۴ / شب ۲۱ س ۲۱:۵۹ تا روز ۲۲ س ۱۷:۵۷ / شب ۲۶ س ۲۲:۳۶ تا شب ۲۸ س ۲۱:۰۰ / طلوع شمس ۲۸ تا پایان ماه.

ماه شعبان: شب ۱ تا روز ۲ س ۱۰:۲۲ / روز ۴ س ۱۸:۱۵ تا شب ۷ س ۱۹:۱۱ / شب ۹ س ۰:۳۰ تا شب ۱۶ س ۱۹:۱۴ / روز ۱۸ س ۶:۰۴ تا روز ۲۰ س ۱۸:۴۶ / روز ۲۲ س ۷:۰۷ تا پایان ماه.

محدور اختیار ساده: ایام قمری شمسی اسکندری

برای این عمل وجود ندارد.

☆ سعدنسیبی ۱

☉ سعدنام ۲

☽ سعدعام ۲

☾ سعدخاص ۴

ساعات مشترک زهره از:

ماه رمضان: ☽ روز ۱ س ۱۵:۰۹ تا روز ۴ س ۱۷:۰۱ / ☽ شب ۶ س ۲۰:۰۶ تا شب ۷ س ۲۳:۴۲ / ☽ شب ۸ س ۳:۵۷ تا روز ۹ س ۷:۴۷ / ☽ روز ۱۱ س ۱۲:۰۰ تا روز ۱۳ س ۷:۲۹ / ☽ روز ۱۴ س ۱۶:۱۳ تا شب ۱۷ س ۲۰:۰۸ / ☽ روز ۱۹ س ۶:۲۲ تا شب ۲۱ س ۱۱:۲۱ تا شب ۲۸ س ۲۳:۰۲.

ماه شوال: ☆ شب ۱ تا شب ۲ س ۲۲:۵۴ / ☽ شب ۳ س ۴:۳۰ تا روز ۳ س ۱۳:۲۸ / ☽ روز ۵ س ۱۰:۵۵ تا شب ۶ س ۲۳:۴۴ / ☽ شب ۸ س ۲۰:۵۵ تا روز ۸ س ۱۳:۴۴ / ☽ روز ۱۰ س ۸:۱۹ تا س ۹:۰۴ / ☽ روز ۱۰ س ۹:۰۴ تا روز ۱۰ س ۱۳:۲۲ / ☽ روز ۱۰ س ۱۳:۲۲ تا روز ۱۱ س ۹:۲۷ / ☽ شب ۱۲ س ۲۱:۴۱ تا شب ۱۴ س ۳:۳۶ / ☽ روز ۱۵ س ۹:۲۰ تا روز ۱۶ س ۸:۲۱ / ☆ شب ۱۸ س ۱۹:۴۵ تا روز ۱۸ س ۱۷:۴۱ / ☆ شب ۲۰ س ۳:۴۲ تا شب ۲۱ س ۰:۲۲ / ☆ روز ۲۲ س ۸:۵۳ تا روز ۲۲ س ۱۵:۵۰ / ☆ روز ۲۴ س ۱۱:۱۸ تا شب ۲۵ س ۵:۳۷ / ☆ روز ۲۶ س ۱۱:۵۵ تا پایان روز ۲۷.

ماه ذی قعدة: ☽ روز ۱ س ۱۴:۲۱ تا روز ۲ س ۹:۱۶ / ☽ روز ۷ س ۱۲:۵۹ تا روز ۸ س ۱۵:۵۷ / ☽ شب ۱۱ س ۴:۲۳ تا روز ۱۲ س ۱۷:۱۱ / ☆ شب ۱۶ س ۱:۴۹ تا شب ۱۷ س ۲۱:۱۷ / ☆ روز ۱۸ س ۹:۱۳ تا س ۱۵:۵۱ / ☆ روز ۲۰ س ۱۴:۲۹ تا شب ۲۱ س ۲۲:۲۶ / ☆ روز ۲۲ س ۱۱:۲۰ تا شب ۲۳ س ۴:۵۸ / ☆ شب ۲۵ س ۲۰:۰۰ تا روز ۲۷ س ۱۲:۱۸.

ماه ذى حجه: شب ١ س ٤:٥٦ تا شب ٢ س ٣٣:٣٣ / روز ٣ س ١٢:٤٧ تا س ١٦:٥٤ / {روز ٢ س ١٦:٥٤ تا روز ٤ س ٨:٤٠ / روز ٤ س ٨:٤٠ تا س ١٥:٤٥ / {كشبه ٦ س ٢٣:٤٤ تا شب ٧ س ٢٠:١٨ / {روز ٨ س ١٢:١٥ تا شب ١٢ س ١٩:٥٩ / {روز ١٣ س ٩:٢١ تا شب ١٤ س ٤:٢٣ / {روز ١٥ س ١٥:٥٢ تا روز ١٦ س ١٠:٠٨ / {روز ١٨ س ١٨:١١ تا شب ٢٠ س ١٦:١٦ / {شبه ٢٣ س ٤:٢٣ تا شب ٢٥ س ٢٢:٠٨.

ماه محرم: {كشبه ٢ س ٢١:٢٤ تا س ٢٣:٤٠ / {روز ٢ س ١٥:٢٨ تا روز ٤ س ٧:٥٧ / {روز ٤ س ٧:٥٧ تا روز ٤ س ١٣:٢١ / {شبه ٧ س ٢٠:٢١ تا س ٤:١٤ / {شبه ٩ س ٢٣:٤٣ تا روز ١٠ س ٦:٤١ / {شبه ١٢ س ١٨:١٩ تا روز ١٢ س ٧:٢٣ / {شبه ١٤ س ٠:٢٩ تا شب ١٥ س ٢٠:٢٩ / {شبه ١٦ س ٣:٤٢ تا شب ١٧ س ٢٥:٢٥ / {شبه ١٨ س ٥:٢١ تا شب ١٩ س ٢٢:٢٢ / {روز ٢٠ س ٧:٢٦ تا شب ٢١ س ٤:٥٩ / {روز ٢٢ س ١٠:٣٠ تا روز ٢٣ س ٧:٢٦ / {روز ٢٤ س ١٥:٠٩ تا روز ٢٥ س ١٣:١٣ / {شبه ٢٧ س ٢١:٢٧ تا شب ٢٨ س ٢٠:٢٤.

ماه صفر: روز ١ س ١٥:٥٢ تا س ١٦:٠٨ / {روز ١ س ١٦:٠٨ تا روز ٢ س ١٧:٣٥ / {شبه ٥ س ٣:٤٢ تا روز ٦ س ١٦:٥٥ / {شبه ٨ س ١٩:١٨ تا س ١٩:٢٥ / {شبه ٩ س ٣:٤٠ تا شب ١٠ س ٤:٥٨ / {روز ١٢ س ١٣:٢٣ تا روز ١٤ س ٨:٢٣ / {روز ١٤ س ٨:٢٣ تا روز ١٥ س ١٤:١١ / {شبه ١٩ س ٠:٠٠ تا روز ١٩ س ١٧:٢٧ / {شبه ٢٢ س ٢٠:٢٢ تا شب ٢٣ س ٢٣:١٦ / {شبه ٢٤ س ٢:١٩ تا روز ٢٤ س ١٠:١٩ / {روز ٢٦ س ١٢:١٣ تا پایان روز ٢٧.

ماه ربيع الأول: روز ٢ س ١١:١٢ تا شب ٣ س ٤:٤٥ / {شبه ٥ س ٢٣:٤٥ تا شب ٦ س ٢١:٠٢ / {روز ٧ س ١١:٥٩ تا شب ٩ س ١٩:٢١ / {شبه ١٠ س ٢٠:٢٢ تا شب ١١ س ٢٠:١٣ / {شبه ١٢ س ٠:٢٦ تا شب ١٥ س ١٨:٤٦ / {شبه ١٥ س ١٨:٤٧ تا س ٢:٢٣ / {شبه ١٦ س ٠:٢٢ تا شب ١٧ س ٤:٠٢ / {شبه ١٨ س ٠:٢٤ تا شب ١٩ س ٥:٤١ / {شبه ٢٠ س ٢:٥٨ تا روز ٢١ س ١٠:٤٠ / {روز ٢٢ س ٨:٥٤ تا شب ٢٤ س ١٩:٠٢ / {شبه ٢٦ س ١٩:٠٢ تا طلوع شمس ٢٨.

ماه ربيع الآخر: {شبه ١ س ٢:٢٣ تا شب ٢ س ٦:٢٦ / {شبه ٤ س ١٨:٢٨ تا س ٢١:٢٤ / {روز ٦ س ٨:٢٨ تا شب ٧ س ٤:١٩ / {شبه ٨ س ٠:١٤ تا روز ٩ س ١٠:١٢ / {شبه ١١ س ٢٢:٥١ تا روز ١٢ س ١١:٥٤ / {شبه ١٥ س ٣:٠٧ تا شب ١٦ س ١٩:٤٢ / {شبه ١٧ س ٥:٤٥ تا روز ١٧ س ١١:٥٩ / {روز ١٩ س ١١:٥٤ تا س ١١:٠٥ / {روز ٢٠ س ٢٠:٢٣ تا شب ٢٢ س ٢٣:٥٩ / {روز ٢٤ س ١١:٠١ تا شب ٢٧ س ٣٣:٢٩.

ماه جمادى الأولى: {شبه ١ تا روز ١ س ١٧:٥٢ / {شبه ٤ س ٣:٠٩ تا روز ٤ س ٨:٠٢ / {روز ٦ س ١٢:٢٤ تا روز ٧ س ١٧:٣٠ / {شبه ٩ س ١٨:٢٩ تا س ٢:٠٦ / {شبه ١٠ س ٢١:٢٨ تا روز ١٠ س ١٠:٢٢ / {روز ١٠ س ١٤:١٨ تا شب ١٢ س ٢٣:٤٣ / {شبه ١٣ س ٢٢:١٠ تا شب ١٤ س ١٢:٢٨ / {شبه ١٥ س ١٨:٥٤ تا شب ١٦ س ٢٢:٥٩ / {شبه ١٧ س ٠:٠٠ تا ١٨ س ١:٣٦ / {شبه ١٩ س ٤:٥٤ تا روز ٢٠ س ٧:٤٩ / {روز ٢١ س ١٣:٢٣ تا روز ٢٢ س ١٧:٤٩ / {روز ٢٤ س ٦:٥٥ تا شب ٢٥ س ١:١٨ / {روز ٢٦ س ١٤:٤٨ تا شب ٢٨ س ٢٠:٢٤.

ماه جمادى الآخري: {شبه ٢ س ٢:١٢ تا روز ٢ س ١٥:٥٧ / {روز ٤ س ١٣:٢٦ تا شب ٥ س ٢٣:٠٢ / {شبه ٦ س ٤:٥٧ تا روز ٧ س ١٥:٠٩ / {شبه ٩ س ٢:٢٣ تا روز ٩ س ٦:٥٣ / {روز ١٠ س ١١:٢١ تا شب ١٢ س ٢٣:٢٣ / {روز ١٣ س ٩:٢٩ تا س ٩:٤٤ / {شبه ١٩ س ٢٠:٢٣ تا روز ٢١ س ٦:٤٦ / {شبه ٢٤ س ٢:٢٢ تا روز ٢٦ س ١٣:٥٨.

ماه رجب: {روز ٢ س ٨:٢٣ تا شب ٣ س ٤:٥٦ / {روز ٤ س ١٢:٣٠ تا روز ٧ س ١٢:٤١ / {شبه ٩ س ٢٠:٢٩ تا روز ١١ س ١٨:١٨ / {شبه ١٢ س ٢:٢٠ تا شب ١٤ س ٢١:٤١ / {روز ١٥ س ٦:٥٧ تا شب ١٦ س ٢:٤٨ / {روز ١٧ س ١٣:٥٥ تا شب ٢١ س ٢١:٥٨ / {روز ٢٢ س ١٧:٥٨ تا شب ٢٦ س ٢٥:٢٥ / {شبه ٢٨ س ٢١:٠١ تا طلوع شمس ٢٨.

ماه شعبان: {روز ٢ س ١٠:٢٣ تا روز ٤ س ١٨:١٤ / {شبه ٧ س ١٩:١٢ تا شب ٩ س ٠:٢٩ / {شبه ١٦ س ١٩:١٥ تا روز ١٨ س ٦:٠٢ / {روز ٢٠ س ١٨:٤٧ تا روز ٢٣ س ٧:٠٦.

بهنگام شناسی طبی برای اقدام غیرتهاجمی پزشکی: بکار بردن دارو از طریق مهبل

مثل: حملات و فرزجه، مصرف دارو برای اخراج جنین مرده از رحم

دلایل فلکی: ۵ نشانه دارد = ۱ محذور (وقت) + ۲ شرط (سعادت وقت) + ۲ کمال (وقت) دارد:

محذورات: قمر در بروج منسوب به اندام مورد تهاجم در این رابطه نباشد (عقرب)

شرائط: سعادت: قمر ناقص التور (ضد سعادت: ایام استقبال ۱۳ و ۱۴ و ۱۵ ماه قمری) - باید

که قمر در برج مؤنثه مستوی الطلوع باشد (سرطان - سنبله).

کمالات: قمر جنوبی هابط - باید که قمر به سعدین ناظر باشد بنظر مودت و تربیع نیز جایز

داشته اند.

محذور اختیار عمیق: نحوس قمر

برای این عمل وجود ندارد.

محذور اختیار دقیق: نقص و ضد سعادت

ماه رمضان: روز ۱ س ۱۵:۰۹ تا روز ۳ س ۱۵:۵۸ / شب ۱۳ تا پایان روز ۱۵ / روز ۲۰ س ۱۴:۱۱ تا شب ۲۳ س ۲۱:۴۴ / شب ۲۵ س ۱:۴۰ تا شب ۲۷ س ۲:۲۸ / شب ۲۹ س ۱:۵۱ تا پایان ماه.

ماه شوال: شب ۱ تا س ۱:۵۱ / روز ۱۰ س ۹:۰۵ تا پایان روز ۱۵ / شب ۱۸ س ۱۹:۴۵ تا شب ۲۰ س ۳:۴۲ / روز ۲۲ تا س ۸:۵۳ تا روز ۲۴ س ۱۱:۱۷ / روز ۲۶ س ۱۱:۵۵ تا روز ۲۸ س ۱۲:۱۹ /

ماه ذی قعدة: روز ۸ س ۱۵:۵۸ تا شب ۱۱ س ۴:۳۲ / شب ۱۳ تا پایان روز ۱۵ / شب ۱۶ س ۱:۴۹ تا روز ۱۸ س ۹:۱۲ / روز ۲۰ س ۱۴:۲۹ تا روز ۲۲ س ۱۷:۵۳ / شب ۲۵ س ۲:۰۰ تا شب ۲۷ س ۳:۴۱ /

ماه ذی حجه: شب ۶ س ۲۳:۴۴ تا روز ۸ س ۱۲:۱۴ / شب ۱۳ تا پایان روز ۱۵ / شب ۱۸ س ۲:۱۱ تا شب ۲۰ س ۳:۱۶ / شب ۲۲ س ۲:۰۰ تا شب ۲۴ س ۴:۵۶ /

ماه محرم: روز ۴ س ۷:۵۷ تا شب ۷ س ۲:۲۰ / شب ۱۲ س ۱۸:۱۹ تا پایان روز ۱۵ / شب ۱۶ س ۳:۴۲ تا شب ۱۸ س ۵:۲۰ / روز ۲۰ س ۷:۲۶ تا روز ۲۲ س ۱۰:۲۹ /

ماه صفر: روز ۱ س ۱۵:۵۳ تا شب ۴ س ۴:۰۹ / شب ۹ س ۳:۴۰ تا روز ۱۱ س ۱۰:۳۲ / شب ۱۳ تا پایان روز ۱۵ / روز ۱۷ س ۱۴:۳۱ تا روز ۱۹ س ۱۶:۱۶ / شب ۲۹ س ۲۳:۵۵ تا پایان ماه.

ماه ربیع الأول: شب ۱ تا روز ۲ س ۱۱:۱۱ / روز ۷ س ۱۱:۵۹ تا شب ۱۰ س ۲:۲۱ / شب ۱۲ س ۰:۲۶ تا پایان روز ۱۵ / شب ۱۶ س ۰:۳۲ تا شب ۱۸ س ۰:۳۳ / شب ۲۷ س ۵:۰۴ تا روز ۲۹ س ۱۷:۳۰ /

ماه ربیع الآخر: شب ۵ س ۱۸:۲۸ تا شب ۷ س ۴:۱۹ / روز ۹ س ۱۰:۱۳ تا روز ۱۱ س ۱۲:۱۶ / شب ۱۳ تا پایان روز ۱۵ / روز ۲۴ س ۱۱:۰۱ تا شب ۲۷ س ۲۳:۳۹ /

ماه جمادی الأولى: شب ۳ س ۰:۳۲ تا روز ۵ س ۱۰:۲۰ / روز ۷ س ۱۷:۳۱ تا شب ۱۰ س ۲۱:۲۷ / شب ۱۲ س ۲۳:۴۴ تا پایان روز ۱۵ / روز ۲۲ س ۱۷:۵۰ تا شب ۲۵ س ۶:۱۸ / شب ۳۰ س ۶:۳۷ تا پایان ماه.

ماه جمادی الآخری: شب ۱ تا روز ۲ س ۱۵:۵۷ / شب ۵ س ۲۳:۰۲ تا شب ۷ س ۲:۵۶ / روز ۹ س ۶:۵۴ تا روز ۱۱ س ۸:۲۸ / شب ۱۲ تا پایان روز ۱۵ / شب ۲۰ س ۱:۵۹ تا روز ۲۲ س ۱۲:۴۹ / روز ۲۷ س ۱۴:۰۸ تا پایان ماه.

ماه رجب: شب ۱ تا س ۱۲:۴۹ / شب ۲ س ۴:۵۷ تا روز ۵ س ۹:۱۸ / روز ۷ س ۱۲:۴۲ تا روز ۹ س ۱۵:۳۲ / شب ۱۳ تا پایان روز ۱۵ / روز ۱۸ س ۱۰:۵۰ تا شب ۲۱ س ۲۱:۵۸ / شب ۲۶ س ۲۳:۳۶ تا روز ۲۸ س ۷:۱۷ / روز ۳۰ س ۱۲:۴۱ تا پایان ماه.

ماه شعبان: شب ۱ تا روز ۲ س ۱۵:۵۰ / روز ۴ س ۱۸:۱۵ تا شب ۷ س ۲۰:۵۷ / شب ۱۳ تا پایان روز ۱۵ / شب ۱۶ س ۱۹:۱۵ تا روز ۱۸ س ۶:۰۲ / روز ۲۳ س ۷:۰۷ تا روز ۲۵ س ۱۶:۳۳ / شب ۲۸ س ۲۳:۰۵ تا پایان ماه.

محذور اختيار ساده: ایام قمری شمسی اسکندری

برای این عمل وجود ندارد.

☆ سعدنسی ۱	☾ سعدعام ۲	☉ سعدتام ۳	☽ سعدخاص ۴
------------	------------	------------	------------

ساعت زهره مشتری شمس عطارد از:

ماه رمضان: ☆ شب ۱ تا روز ۱ س ۱۵:۰۸ / روز ۳ س ۱۵:۵۹ تا شب ۶ س ۲۰:۰۵ / ☆ شب ۶ س ۲۰:۰۶ تا شب ۸ س ۲:۵۶ / ☆ شب ۸ س ۳:۵۷ تا روز ۱۰ س ۱۴:۴۱ / ☆ روز ۱۰ س ۱۴:۴۲ تا پایان روز ۱۲ / ☆ شب ۱۶ تا روز ۲۰ س ۱۴:۱۰ / ☆ شب ۲۲ س ۲۱:۴۵ تا شب ۲۵ س ۱:۳۹ / ☆ شب ۲۷ س ۲:۳۹ تا شب ۲۹ س ۱:۵۰.

ماه شوال: ☆ شب ۱ س ۱:۵۲ تا شب ۳ س ۴:۲۹ / ☆ شب ۳ س ۴:۳۰ تا روز ۵ س ۱۰:۵۴ / روز ۵ س ۱۰:۵۵ تا شب ۸ س ۲:۵۴ / ☆ شب ۸ س ۳:۵۴ تا روز ۱۰ س ۹:۰۴ / ☆ شب ۱۶ تا شب ۱۸ س ۱۹:۴۴ / ☆ شب ۲۰ س ۳:۴۲ تا روز ۲۲ س ۸:۵۲ / ☆ روز ۲۴ س ۱۱:۱۸ تا روز ۲۶ س ۱۱:۵۴ / ☆ روز ۲۸ س ۱۲:۲۰ تا س ۱۲:۴۵ / ☆ روز ۲۸ س ۱۲:۴۵ تا پایان ماه.

ماه ذی قعدة: ☆ شب ۱ تا روز ۱ س ۱۴:۲۰ / ☆ روز ۱ س ۱۴:۲۱ تا شب ۴ س ۱۹:۲۸ / ☆ شب ۴ س ۱۹:۲۹ تا شب ۶ س ۴:۱۷ / ☆ شب ۶ س ۴:۱۸ تا روز ۸ س ۱۵:۵۷ / ☆ شب ۱۱ س ۲:۳۳ تا پایان روز ۱۲ / ☆ شب ۱۶ تا س ۱:۴۸ / ☆ روز ۱۸ س ۹:۱۳ تا روز ۲۰ س ۱۴:۲۸ / ☆ روز ۲۲ س ۱۷:۵۴ تا شب ۲۵ س ۱۹:۵۹ / ☆ شب ۲۷ س ۲۱:۴۲ تا روز ۲۷ س ۱۲:۴۱ / ☆ روز ۲۷ س ۱۲:۴۱ تا شب ۲۹ س ۲۱:۳۰ / ☆ شب ۲۹ س ۰:۱۲ تا پایان ماه.

ماه ذی حجه: ☆ شب ۱ تا روز ۲ س ۱۲:۴۶ / ☆ روز ۳ س ۱۲:۴۷ تا شب ۶ س ۲۳:۴۲ / ☆ روز ۸ س ۱۲:۱۵ تا پایان روز ۱۲ / ☆ شب ۱۶ تا شب ۱۸ س ۲۰:۱۰ / ☆ شب ۲۰ س ۲۳:۱۷ تا شب ۲۲ س ۱:۵۹ / ☆ شب ۲۴ س ۴:۵۷ تا شب ۲۵ س ۵:۱۱ / ☆ شب ۲۵ س ۵:۱۱ تا روز ۲۶ س ۸:۴۱ / ☆ روز ۲۶ س ۸:۴۱ تا روز ۲۸ س ۱۲:۵۷ / ☆ روز ۲۸ س ۱۲:۵۸ تا پایان ماه.

ماه محرم: ☆ شب ۱ تا شب ۲ س ۲۱:۲۳ / ☆ شب ۲ س ۲۱:۲۴ تا روز ۴ س ۷:۵۶ / ☆ شب ۷ س ۲۰:۲۱ تا شب ۱۲ س ۱۸:۱۸ / ☆ شب ۱۶ تا س ۳:۴۲ / ☆ شب ۱۸ س ۵:۳۱ تا روز ۲۰ س ۷:۲۵ / ☆ روز ۲۲ س ۱۰:۳۰ تا شب ۲۲ س ۵:۱۵ / ☆ شب ۲۳ س ۵:۱۵ تا روز ۲۴ س ۱۵:۰۸ / ☆ روز ۲۴ س ۱۵:۰۸ تا شب ۲۷ س ۲۱:۲۷ / ☆ شب ۲۷ س ۲۱:۲۷ تا شب ۲۹ س ۲۲:۱۲ / ☆ شب ۲۹ س ۲۲:۱۲ تا س ۵:۳۵ تا پایان ماه.

ماه صفر: ☆ شب ۱ تا روز ۱ س ۱۵:۵۲ / ☆ شب ۴ س ۴:۱۰ تا شب ۹ س ۳:۲۹ / ☆ روز ۱۱ س ۱۰:۳۳ تا پایان روز ۱۲ / ☆ شب ۱۶ تا روز ۱۷ س ۱۴:۲۰ / ☆ روز ۱۹ س ۱۶:۱۷ تا شب ۲۱ س ۲۱:۱۴ / ☆ شب ۲۱ س ۲۱:۱۴ تا شب ۲۲ س ۲۰:۲۱ / ☆ شب ۲۲ س ۲۰:۲۱ تا شب ۲۴ س ۳:۱۹ / ☆ شب ۲۴ س ۳:۱۹ تا روز ۲۶ س ۱۲:۱۲ / ☆ روز ۲۶ س ۱۲:۱۲ تا روز ۲۸ س ۱۴:۴۲ / ☆ روز ۲۸ س ۱۴:۴۲ تا شب ۲۹ س ۲۲:۵۴.

ماه ربیع الاول: ☆ روز ۲ س ۱۱:۱۲ تا روز ۷ س ۱۱:۵۸ / ☆ شب ۱۰ س ۲۰:۲۳ تا شب ۱۲ س ۲۵:۰۲ / ☆ شب ۱۶ تا س ۰:۲۱ / ☆ شب ۱۸ س ۰:۲۴ تا روز ۱۹ ربیع الأول س ۱۴:۱۲ / ☆ روز ۲۵ ربیع الأول س ۱۴:۱۲ تا شب ۲۰ س ۲:۵۷ / ☆ شب ۲۰ س ۳:۵۷ تا روز ۲۲ س ۸:۵۴ / ☆ روز ۲۲ س ۸:۵۴ تا س ۱۳:۵۴ / ☆ روز ۲۲ س ۱۳:۵۴ تا شب ۲۴ س ۵:۵۲ تا شب ۲۵ س ۱۷:۵۲ / ☆ شب ۲۵ س ۱۷:۵۲ تا شب ۲۷ س ۵:۰۲ / ☆ روز ۲۹ س ۱۷:۲۱ تا پایان ماه.

ماه ربیع الآخر: * شب ۱ تا شب ۵ س ۱۸:۳۷ / * شب ۷ س ۲۰:۴ تا روز ۹ س ۱۰:۱۲ / * روز ۱۱ س ۱۲:۱۷ تا پایان روز ۱۲ / * شب ۱۶ تا س ۲۱:۲۴ / * کربش ۱۶ س ۲۱:۲۴ تا روز ۱۷ س ۸:۰۴ / * روز ۱۷ س ۸:۰۴ تا س ۱۱:۵۹ / * روز ۱۷ س ۱۱:۵۹ تا روز ۱۹ س ۱۶:۰۶ / * روز ۱۹ س ۱۶:۰۶ تا شب ۲۰ س ۵:۴۴ / * کربش ۲۰ س ۵:۴۴ تا شب ۲۲ س ۲۱:۱۵ / * شب ۲۲ س ۲۲:۵۹ تا روز ۲۴ س ۱۱:۰۰ / * شب ۲۷ س ۲۳:۴۰ تا شب ۲۹ س ۵:۱۷ / * شب ۲۹ س ۵:۱۸ تا پایان ماه.

ماه جمادی الأولى: * شب ۱ تا شب ۳ س ۰:۲۲ / * روز ۵ س ۱۰:۲۱ تا روز ۷ س ۱۷:۳۰ / * شب ۱۰ س ۲۱:۲۸ تا شب ۱۲ س ۲۲:۴۳ / * کربش ۱۶ تا س ۲۳:۵۹ / * شب ۱۶ س ۲۳:۵۹ تا شب ۱۸ س ۱:۳۷ / * شب ۱۸ س ۱:۳۷ تا شب ۱۹ س ۲۳:۲۸ / * کربش ۱۹ س ۲۳:۲۸ تا روز ۲۰ س ۷:۴۹ / * روز ۲۰ س ۷:۴۹ تا روز ۲۲ س ۱۷:۴۹ / * شب ۲۵ س ۶:۱۹ تا شب ۲۰ س ۰:۰۵ / * شب ۲۰ س ۰:۰۶ تا س ۶:۳۶.

ماه جمادی الآخری: * روز ۲ س ۱۵:۵۸ تا شب ۵ س ۲۳:۰۲ / * شب ۷ س ۳:۵۷ تا روز ۹ س ۶:۵۲ / * روز ۱۱ س ۸:۳۹ تا پایان روز ۱۲ / * شب ۱۶ تا روز ۱۷ س ۱۷:۱۴ / * روز ۱۷ س ۱۷:۱۴ تا شب ۲۰ س ۱:۵۸ / * روز ۲۲ س ۱۲:۵۰ تا روز ۲۷ س ۱۴:۰۷.

ماه رجب: * شب ۱ س ۲۲:۵۰ تا شب ۳ س ۴:۵۶ / * روز ۵ س ۹:۱۹ تا روز ۷ س ۱۲:۴۱ / * روز ۹ س ۱۵:۲۳ تا روز ۱۱ س ۱۸:۱۸ / * روز ۱۱ س ۱۸:۱۹ تا پایان روز ۱۲ / * شب ۱۶ تا س ۲:۴۸ / * شب ۱۶ س ۳:۴۸ تا روز ۱۸ س ۱۰:۴۹ / * شب ۲۱ س ۲۱:۵۹ تا شب ۲۶ س ۲۲:۳۵ / * روز ۲۸ س ۷:۱۸ تا شب ۳۰ س ۴:۵۷ / * شب ۳۰ س ۴:۵۸ تا روز ۳۰ س ۱۲:۴۰.

ماه شعبان: * روز ۲ س ۱۵:۵۱ تا روز ۴ س ۱۸:۱۴ / * شب ۷ س ۲۰:۵۸ تا شب ۹ س ۰:۳۹ / * شب ۹ س ۰:۳۰ تا شب ۱۱ س ۵:۰۴ / * شب ۱۱ س ۵:۰۵ تا پایان روز ۱۲ / * شب ۱۶ تا س ۱۹:۱۴ / * روز ۱۸ س ۱۸:۰۴ تا روز ۲۳ س ۷:۰۶ / * روز ۲۵ س ۱۶:۲۴ تا شب ۲۸ س ۲۳:۰۴.

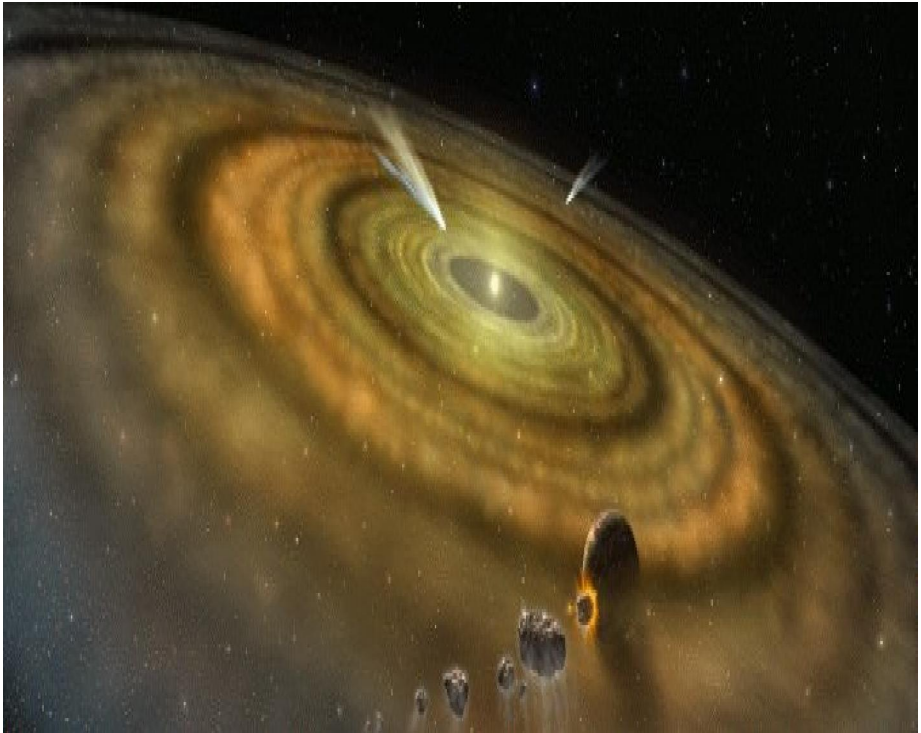

بهنگام شناسی طبی برای اقدام غیرتهاجمی پزشکی: بکار بردن دارو از طریق پوست

مثل: مراهم و مسوحات برای علاج دردهای مفاصل

دلایل فلکی: ۱۶ نشانه دارد = ۱۳ محذور (وقت) + ۲ شرط (سعادت وقت) + ۱ کمال (وقت) دارد:

محذورات: برخی مناحس عمومی قمر (تحت الشعاع، هبوط (قمر در عقرب)، احتراق، خالی السیر، بعید الاتصال، وحشی السیر، قمر در حدود نحس (حدود مریخ و زحل)، اتصال نحس قمر با نحوس (مریخ، زحل)، مقارنه با ذنب، رصد قمر در منازل رصدی مطلقا نحس (اقتران یا اقتراب با نجوم منازل: دبران، اکلیل، طرفه، سعد ذابح)) - باید نحوس (مریخ زحل) از قمر ساقط باشند

شرائط: سعادت: قمر زاید التور (ضد سعادت: تحت الشعاع) - قمر در بروج جدی دلویا حوت.

کمالات: اتصال قمر با سعود (مشتري یا زهره)

محذور اختیار عمیق: نحوس قمر

ماه رمضان: شب ۱ تا روز ۱ / ۱۵:۰۸ / روز ۳ تا ۶:۰۰ تا ۱۵:۵۸ / روز ۴ تا ۱۴:۲۷ تا شب ۶ تا ۲۰:۰۵ / شب ۷ تا ۱۹:۵۷ تا شب ۸ تا ۲:۵۶ / شب ۹ تا ۴:۵۲ تا روز ۱۰ تا ۱۴:۴۱ / شب ۱۲ تا ۲:۴۴ تا شب ۱۷ تا ۰:۲۲ / شب ۱۸ تا ۱۹:۴۲ تا روز ۲۰ تا ۱۴:۱۰ / روز ۲۱ تا ۱۲:۴۶ تا شب ۲۵ تا ۱:۲۹ / روز ۲۶ تا ۷:۲۶ تا شب ۲۷ تا ۲:۲۸ / روز ۲۷ تا ۱۰:۴۶ تا پایان ماه.

ماه شوال: شب ۱ تا ۱:۵۱ / شب ۲ تا ۲۰:۲۵ تا شب ۳ تا ۴:۲۹ / شب ۴ تا ۰:۰۷ تا روز ۵ تا ۱۰:۵۴ / شب ۶ تا ۱۹:۴۴ تا شب ۸ تا ۲۰:۵۴ / روز ۹ تا ۸:۵۲ تا شب ۱۲ تا ۲۱:۴۰ / روز ۱۳ تا ۱۷:۲۴ تا شب ۱۸ تا ۱۹:۴۴ / روز ۱۸ تا ۱۴:۵۳ تا شب ۲۰ تا ۳:۴۳ / شب ۲۱ تا ۲۱:۴۲ تا روز ۲۲ تا ۸:۵۲ / روز ۲۳ تا ۱۲:۲۰ تا روز ۲۴ تا ۱۱:۱۷ / شب ۲۵ تا ۱۹:۵۰ تا روز ۲۶ تا ۱۱:۵۴ / شب ۲۸ تا پایان ماه.

ماه ذی قعدة: شب ۱ تا روز ۱ تا ۱۴:۲۰ / روز ۲ تا ۶:۴۰ تا شب ۱۱ تا ۴:۲۳ / روز ۱۳ تا ۸:۲۰ تا شب ۱۶ تا ۱۸:۳۱ تا روز ۱۸ تا ۹:۱۲ / روز ۱۸ تا ۱۲:۰۵ تا روز ۲۰ تا ۱۴:۲۸ / شب ۲۱ تا ۱۹:۴۹ تا روز ۲۲ تا ۱۷:۵۲ / شب ۲۳ تا ۲:۴۱ تا شب ۲۵ تا ۱۹:۵۹ / روز ۲۶ تا ۱۱:۴۴ تا شب ۲۷ تا ۲۱:۴۱ / روز ۲۷ تا ۹:۴۹ تا پایان ماه.

ماه ذی حجه: شب ۱ تا ۴:۵۵ / شب ۲ تا ۲۰:۴۸ تا روز ۲ تا ۱۵:۰۸ / روز ۳ تا ۸:۵۷ تا ۱۲:۴۶ / روز ۴ تا ۱۱:۲۷ تا روز ۸ تا ۱۲:۱۴ / روز ۱۰ تا ۱۶:۱۱ تا روز ۱۲ تا ۹:۲۰ / شب ۱۴ تا ۱:۲۹ تا روز ۱۵ تا ۱۵:۵۱ / روز ۱۷ تا ۱۶:۴۵ تا شب ۱۸ تا ۲:۱۰ / شب ۱۹ تا ۳:۵۵ تا شب ۲۲ تا ۱:۵۹ / شب ۲۴ تا ۱۸:۴۲ تا ۴:۵۶ / روز ۲۵ تا ۷:۵۷ تا روز ۲۸ تا ۱۲:۵۶.

ماه محرم: روز ۱ تا ۱۶:۰۵ تا شب ۲ تا ۲۱:۲۳ / روز ۳ تا ۸:۱۷ تا شب ۷ تا ۲۰:۲۰ / شب ۹ تا ۰:۴۰ تا شب ۱۲ تا ۱۸:۱۸ / شب ۱۳ تا ۳:۴۱ تا شب ۱۴ تا ۰:۲۸ / شب ۱۶ تا ۰:۲۲ تا ۱۴:۴۲ / روز ۱۶ تا ۱۶:۵۴ تا ۱۱:۵۵ / روز ۱۷ تا ۱۶:۴۶ تا شب ۱۸ تا ۵:۲۰ / روز ۱۸ تا ۱۴:۰۹ تا روز ۲۰ تا ۷:۲۵ / شب ۲۲ تا ۰:۱۰ تا روز ۲۳ تا ۱۰:۲۹ / شب ۲۳ تا ۲۱:۲۳ تا ۲۱:۲۳ / روز

۲۲ من ۱۳:۵۵ تا روز ۲۴ من ۱۵:۰۸ / روز ۲۵ من ۱۰:۳۱ تا شب ۲۷ من ۳:۲۶ / طلوع شمس ۲۸ تا پایان ماه.

ماه صفر: شب ۱ تا روز ۵ من ۷:۵۹ / روز ۶ من ۸:۲۳ تا شب ۹ من ۳:۲۹ / شب ۱۰ من ۲:۱۳ تا شب ۱۲ من ۱۱:۱۱ / شب ۱۳ من ۶:۰۳ تا روز ۱۳ من ۱۲:۲۳ / شب ۱۵ من ۶:۱۰ تا روز ۱۵ من ۱۴:۱۱ / روز ۱۵ من ۱۷:۳۷ تا شب ۱۷:۲۸ / شب ۱۶ من ۲۲:۲۴ تا شب ۱۹ من ۳:۲۹ / شب ۱۹ من ۶:۰۹ تا روز ۱۹ من ۱۶:۱۶ / شب ۲۰ من ۱:۱۴ تا شب ۲۱ من ۱۹:۲۱ تا شب ۲۲ من ۲:۰۳۱ / شب ۲۳ من ۲۰:۲۳ تا شب ۲۴ من ۳:۱۸ / شب ۲۴ من ۶:۲۴ تا روز ۲۶ من ۱۲:۱۲ / شب ۲۸ تا پایان ماه.

ماه ربیع الأول: شب ۱ تا روز ۲ من ۱۱:۱۱ / شب ۳ من ۰:۲۸ تا روز ۷ من ۱۱:۵۸ / روز ۸ من ۱۶:۳۱ تا شب ۱۰ من ۲:۰۳۱ / روز ۱۰ من ۱۶:۲۵ تا شب ۱۲ من ۰:۲۵ / شب ۱۳ من ۴:۵۴ تا شب ۱۴ من ۱:۰۵ / شب ۱۴ من ۳:۲۷ تا شب ۱۴:۲۸ / روز ۱۴ من ۹:۲۱ تا شب ۱۶ من ۰:۲۱ / شب ۱۷ من ۰:۴۳ تا شب ۱۸ من ۰:۲۳ / شب ۱۹ من ۳:۳۱ تا شب ۲۰ من ۳:۵۷ / روز ۲۱ من ۷:۵۷ تا روز ۲۲ من ۸:۵۲ / روز ۲۴ من ۱۴:۰۱ تا شب ۲۶ من ۱۱:۲۳ / شب ۲۶ من ۴:۴۳ تا پایان ماه.

ماه ربیع الآخر: شب ۲ من ۱۸:۳۷ تا شب ۵ من ۱۸:۳۷ / روز ۵ من ۷:۲۲ تا شب ۶ من ۱۸:۱۲ / شب ۶ من ۵:۴۹ تا شب ۸ من ۲:۵۸ / شب ۹ من ۳۳:۵۸ تا روز ۱۱ من ۱۱:۱۶ / شب ۱۲ من ۳:۰۴۱ تا روز ۱۲ من ۱۴:۳۶ / شب ۱۳ من ۰:۰۱ تا شب ۱۳:۰۲ / شب ۱۳ من ۳:۲۹ تا روز ۱۴ من ۸:۲۳ / شب ۱۵ من ۱:۳۷ تا روز ۱۵ من ۱۱:۰۷ / روز ۱۵ من ۱۶:۲۳ تا روز ۱۷ من ۱۱:۵۹ / شب ۱۹ من ۵:۲۳ تا روز ۲۰ من ۱۷:۲۱ / شب ۲۲ من ۱۹:۱۲ تا شب ۲۳:۵۹ / روز ۲۳ من ۱۴:۴۳ تا پایان ماه.

ماه جمادی الأولى: شب ۱ تا شب ۳ من ۰:۲۳ / شب ۵ من ۰:۵۲ تا روز ۶ من ۱۵:۱۰ / روز ۷ من ۷:۱۶ تا شب ۱۰ من ۱۷:۲۰ / شب ۹ من ۳۳:۳۱ تا شب ۱۰ من ۳۱:۲۷ / شب ۱۰ من ۶:۱۲ تا شب ۱۱ من ۰:۴۵ / روز ۱۱ من ۱۳:۴۰ تا شب ۱۳ من ۰:۳۳ / روز ۱۳ من ۸:۵۱ تا شب ۱۳:۵۲ / روز ۱۳ من ۱۳:۰۵ تا شب ۱۴ من ۳۳:۲۸ / شب ۱۵ من ۳۳:۵۰ تا شب ۱۷ من ۱:۴۳ / روز ۱۷ من ۱۰:۰۷ تا روز ۱۹ من ۷:۲۶ / شب ۲۰ من ۲۱:۴۶ تا روز ۲۰ من ۷:۴۹ / روز ۲۱ من ۱۸:۱۴ تا روز ۲۶ من ۱۷:۵۱ / روز ۲۷ من ۸:۴۴ تا پایان ماه.

ماه جمادی الآخری: شب ۱ تا شب ۴ من ۱:۳۱ / روز ۴ من ۱۴:۱۲ تا شب ۵ من ۳:۰۲ / روز ۶ من ۱۴:۴۶ تا شب ۷ من ۳:۵۶ / روز ۷ من ۱۱:۳۴ تا روز ۱۰ من ۱۳:۴۹ / شب ۱۱ من ۲۲:۲۸ تا روز ۱۱ من ۸:۲۸ / روز ۱۲ من ۱۰:۱۶ تا روز ۱۳ من ۹:۴۴ / شب ۱۴ من ۲۳:۲۹ تا شب ۱۷ من ۳:۴۳ / روز ۱۷ من ۹:۱۹ تا شب ۱۷:۱۴ / شب ۱۹ من ۲:۵۱ تا شب ۲۴ من ۵:۳۵ / شب ۲۵ من ۱۸:۳۶ تا روز ۲۷ من ۱۴:۰۷ / شب ۲۸ تا پایان ماه.

ماه رجب: شب ۱ تا روز ۲ من ۱۱:۰۴ / شب ۳ من ۳۳:۳۰ تا شب ۴ من ۴:۵۶ / شب ۵ من ۲۰:۳۱ تا روز ۵ من ۹:۱۸ / روز ۵ من ۱۸:۱۹ تا روز ۶ من ۱۴:۳۵ / شب ۷ من ۲۰:۳۳ تا شب ۷:۳۴ / روز ۷ من ۶:۵۲ تا شب ۹ من ۲۳:۰۱ / شب ۹ من ۵:۲۴ تا روز ۹ من ۱۵:۳۳ / روز ۱۰ من ۱۸:۰۹ تا روز ۱۱ من ۱۸:۱۸ / روز ۱۲ من ۷:۵۹ تا روز ۱۵ من ۹:۲۷ / شب ۱۶ من ۲۱:۳۰ تا شب ۱۷:۴۸ / روز ۱۷ من ۱۲:۰۲ تا شب ۲۳ من ۲۳:۱۲ / شب ۲۴ من ۳:۴۴ تا شب ۲۶ من ۲۳:۲۵ / روز ۲۷ من ۱۴:۲۸ تا پایان ماه.

ماه شعبان: شب ۲ من ۱:۰۵ تا روز ۳ من ۱۵:۵۰ / شب ۳ من ۰:۲۸ تا شب ۴ من ۱۹:۳۰ / روز ۴ من ۱۲:۱۲ تا شب ۷ من ۲:۰۷ / شب ۸ من ۲۳:۵۲ تا روز ۱۰ من ۱۲:۲۹ / شب ۱۰ من ۱۲:۵۰ تا شب ۲۵ من ۲۳:۱۹ / روز ۲۵ من ۷:۱۵ تا پایان ماه.

محذور اختیار دقیق: نقص و ضد سعادت

ماه رمضان: شب ۱ تا روز ۱ من ۱۵:۰۸ / روز ۴ من ۱۷:۰۲ تا شب ۶ من ۲:۰۵ / شب ۷ من ۲۳:۴۳ تا شب ۸ من ۲:۵۶ / روز ۹ من ۷:۴۸ تا روز ۱۱ من ۱۱:۵۹ / روز ۱۴ من ۷:۱۴ تا شب ۱۷ من ۲:۰۷ / روز ۱۹ من ۶:۲۳ تا روز ۲۶ من ۱۱:۲۰ / شب ۲۸ من ۳۳:۰۴ تا شب ۲۹ من ۱:۵۰ / شب ۲۹ من ۵:۳۵ تا روز ۳۰ من ۱:۴۵.

ماه شوال: شب ۲ من ۲۲:۵۵ تا شب ۳ من ۴:۲۹ / روز ۳ من ۱۳:۲۹ تا روز ۵ من ۱:۰۵ / شب ۶ من ۲۳:۴۵ تا شب ۸ من ۳:۵۴ / روز ۸ من ۱۳:۴۵ تا روز ۱۰ من ۸:۱۸ / روز ۱۱ من ۹:۲۸ تا شب ۱۲ من ۳:۴۰ / شب ۱۴ من ۲۱:۳۷ تا شب ۱۵ من ۹:۲۹ / روز ۱۶ من ۸:۲۳ تا شب ۱۸ من ۱۹:۴۴ / روز ۱۸ من ۱۷:۴۲ تا شب ۲۰ من ۳:۴۲ / شب ۲۱ من ۰:۲۳ تا روز ۲۲ من ۸:۵۲ / شب ۲۳ من ۱۵:۵۱ تا روز ۲۴ من ۱۱:۱۷ / شب ۲۵ من ۵:۲۸ تا روز ۲۶ من ۱۱:۵۴ / روز ۲۸ من ۱۲:۲۰ تا پایان ماه.

ماه ذی قعدة: شب ۱ تا روز ۱ س ۱۴:۲۰ / روز ۲ س ۹:۱۷ تا روز ۷ س ۱۲:۵۸ / روز ۸ س ۱۵:۵۸ تا شب ۱۱ س ۴:۲۳ / روز ۱۳ س ۱۷:۱۲ تا شب ۱۶ س ۱:۴۸ / شب ۱۷ س ۲۱:۱۸ تا روز ۱۸ س ۹:۱۲ / روز ۱۸ س ۱۵:۵۲ تا روز ۲۰ س ۱۴:۲۸ / شب ۲۱ س ۲۳:۲۷ تا روز ۲۲ س ۱۱:۱۹ / شب ۲۳ س ۵:۰۹ تا شب ۲۵ س ۱۹:۵۹ / روز ۲۷ س ۱۲:۱۹ تا شب ۲۹ س ۰:۱۲ / روز ۲۹ س ۱۷:۵۲ تا پایان ماه.

ماه ذی حجه: شب ۱ تا س ۴:۵۵ / شب ۲ س ۲۳:۲۴ تا روز ۳ س ۱۲:۴۶ / روز ۴ س ۱۵:۴۶ تا شب ۶ س ۲۳:۴۲ / شب ۷ س ۲۰:۱۹ تا روز ۸ س ۱۲:۱۴ / شب ۱۲ س ۲۰:۰۰ تا روز ۱۳ س ۹:۲۰ / شب ۱۴ س ۴:۲۴ تا روز ۱۵ س ۱۵:۵۱ / روز ۱۶ س ۱۰:۰۹ تا روز ۱۸ س ۱۸:۱۰ / شب ۲۰ س ۲۳:۱۷ تا شب ۲۳ س ۴:۲۳ / شب ۲۵ س ۲۳:۰۹ تا روز ۲۸ س ۱۲:۵۶ / روز ۲۹ س ۹:۲۹ تا پایان ماه.

ماه محرم: شب ۱ تا شب ۲ س ۲۱:۲۳ / شب ۲ س ۲۲:۴۱ تا روز ۳ س ۱۵:۲۷ / روز ۴ س ۱۲:۲۳ تا شب ۷ س ۲۰:۲۰ / شب ۷ س ۴:۱۵ تا شب ۹ س ۲۲:۴۲ / روز ۱۰ س ۶:۴۲ تا شب ۱۲ س ۱۸:۱۸ / روز ۱۲ س ۷:۳۳ تا شب ۱۴ س ۰:۲۸ / شب ۱۵ س ۲۰:۳۰ تا شب ۱۶ س ۳:۴۲ / شب ۱۷ س ۲۰:۲۶ تا شب ۱۸ س ۵:۲۰ / شب ۱۹ س ۰:۳۳ تا روز ۲۰ س ۷:۲۵ / شب ۲۱ س ۵:۰۰ تا روز ۲۲ س ۱۰:۲۹ / روز ۲۳ س ۷:۳۷ تا روز ۲۴ س ۱۵:۰۸ / روز ۲۵ س ۱۲:۱۴ تا شب ۲۷ س ۲۱:۲۶ / شب ۲۸ س ۲۰:۲۵ تا شب ۲۹ س ۵:۲۴ / روز ۳۰ س ۱۷:۵۲ تا پایان ماه.

ماه صفر: شب ۱ تا روز ۱ س ۱۵:۵۲ / روز ۲ س ۱۷:۳۶ تا شب ۵ س ۳:۴۲ / روز ۶ س ۱۶:۵۶ تا شب ۸ س ۱۹:۱۷ / شب ۸ س ۱۹:۲۶ تا شب ۹ س ۳:۲۹ / شب ۱۰ س ۴:۵۹ تا روز ۱۳ س ۱۲:۲۲ / روز ۱۵ س ۱۴:۱۲ تا شب ۱۹ س ۲۳:۵۹ / روز ۱۹ س ۱۷:۲۸ تا شب ۲۲ س ۲۰:۳۱ / شب ۲۳ س ۱۲:۱۷ تا شب ۲۴ س ۳:۱۸ / روز ۲۴ س ۱۰:۲۰ تا روز ۲۶ س ۱۲:۱۲ / روز ۲۹ س ۱۲:۴۸ تا پایان ماه.

ماه ربیع الأول: شب ۱ تا روز ۲ س ۱۱:۱۱ / شب ۳ س ۴:۴۶ تا شب ۵ س ۲۳:۴۴ / شب ۶ س ۲۱:۰۳ تا روز ۷ س ۱۱:۵۸ / شب ۹ س ۱۹:۲۲ تا شب ۱۰ س ۲۰:۲۱ / شب ۱۱ س ۲۰:۱۴ تا شب ۱۲ س ۰:۲۵ / شب ۱۵ س ۳:۲۴ تا شب ۱۶ س ۰:۲۱ / شب ۱۷ س ۲:۰۲ تا شب ۱۸ س ۰:۲۳ / شب ۱۹ س ۵:۴۲ تا شب ۲۰ س ۲:۵۷ / روز ۲۱ س ۱۰:۴۱ تا روز ۲۳ س ۸:۵۲ / شب ۲۴ س ۱۹:۰۳ تا شب ۲۶ س ۱۹:۰۱ / شب ۲۹ س ۱۸:۴۲ تا پایان ماه.

ماه ربیع الآخر: شب ۱ تا س ۲:۲۳ / شب ۲ س ۶:۲۷ تا شب ۴ س ۱۸:۲۷ / شب ۴ س ۲۱:۲۵ تا روز ۶ س ۸:۲۷ / شب ۷ س ۴:۲۰ تا شب ۸ س ۰:۱۲ / روز ۹ س ۱۰:۱۳ تا شب ۱۱ س ۳۳:۵۰ / روز ۱۳ س ۱۱:۵۵ تا شب ۱۵ س ۰:۰۶ / شب ۱۶ س ۱۹:۴۳ تا شب ۱۷ س ۵:۴۴ / روز ۱۷ س ۱۲:۰۰ تا روز ۱۹ س ۱۱:۵۲ / روز ۱۹ س ۱۶:۰۶ تا روز ۲۰ س ۱۴:۲۳ / شب ۲۲ س ۰:۰۰ تا روز ۲۴ س ۱۱:۰۰ / شب ۲۷ س ۲۳:۴۰ تا روز ۲۹ س ۱۲:۲۸.

ماه جمادی الأولى: روز ۱ س ۱۷:۵۴ تا شب ۴ س ۳:۰۸ / روز ۴ س ۸:۰۴ تا روز ۶ س ۱۲:۲۳ / روز ۷ س ۱۷:۲۱ تا شب ۹ س ۱۸:۲۸ / شب ۹ س ۳:۰۷ تا شب ۱۰ س ۲۱:۲۷ / روز ۱۰ س ۱۰:۲۳ تا شب ۱۱ س ۱۴:۱۷ / شب ۱۲ س ۲۳:۴۴ تا شب ۱۳ س ۲۲:۰۹ / شب ۱۴ س ۲۲:۳۹ تا شب ۱۵ س ۱۸:۵۲ / شب ۱۶ س ۲۳:۰۰ تا شب ۱۷ س ۲۳:۵۹ / شب ۱۸ س ۱:۲۷ تا شب ۱۹ س ۴:۵۲ / روز ۲۰ س ۷:۵۰ تا روز ۲۱ س ۱۲:۲۲ / روز ۲۲ س ۱۷:۵۰ تا روز ۲۴ س ۶:۵۴ / شب ۲۵ س ۶:۱۹ تا روز ۲۶ س ۱۴:۴۷ / شب ۲۸ س ۲۰:۲۵ تا روز ۲۹ س ۱۴:۱۹ / شب ۳۰ س ۶:۲۷ تا پایان ماه.

ماه جمادی الآخری: شب ۱ تا شب ۲ س ۳:۱۱ / روز ۲ س ۱۵:۵۸ تا روز ۴ س ۱۲:۲۵ / شب ۵ س ۲۲:۰۲ تا شب ۶ س ۴:۵۶ / روز ۷ س ۱۵:۱۰ تا شب ۹ س ۲:۲۱ / روز ۹ س ۶:۵۴ تا روز ۱۰ س ۱۱:۲۰ / شب ۱۲ س ۲۳:۲۳ تا روز ۱۳ س ۹:۲۸ / روز ۱۳ س ۹:۴۵ تا شب ۱۹ س ۲:۲۳ / روز ۲۱ س ۶:۴۷ تا شب ۲۴ س ۲:۲۱ / روز ۲۶ س ۱۲:۵۹ تا شب ۲۹ س ۱:۰۶ / شب ۲۹ س ۲۹:۲۵ تا پایان ماه.

ماه رجب: شب ۱ تا روز ۳ س ۸:۲۳ / شب ۳ س ۴:۵۷ تا روز ۴ س ۱۲:۲۹ / روز ۷ س ۱۲:۴۲ تا شب ۹ س ۲۰:۲۸ / روز ۱۱ س ۱۸:۱۹ تا شب ۱۲ س ۳:۲۹ / شب ۱۴ س ۲۱:۴۲ تا روز ۱۵ س ۶:۵۶ / شب ۱۶ س ۳:۴۹ تا روز ۱۷ س ۱۲:۵۴ / شب ۲۱ س ۲۱:۵۹ تا روز ۲۲ س ۱۷:۵۷ / شب ۲۶ س ۲۳:۲۶ تا شب ۲۸ س ۲۱:۰۰ / روز ۲۸ س ۷:۱۸ تا شب ۳۰ س ۵:۰۲ / روز ۳۰ س ۱۲:۴۱ تا پایان ماه.

ماه شعبان: شب ۱ تا روز ۲ از ۱۰:۲۲ / روز ۳ تا ۱۸:۱۵ / شب ۷ تا ۱۹:۱۱ / شب ۹ تا ۳:۰۰
تا شب ۱۶ از ۱۹:۱۴ / روز ۱۸ از ۶:۰۴ تا روز ۲۰ از ۱۸:۴۶ / شب ۲۳ از ۷:۰۷ تا شب ۲۹ از ۵:۳۰ / روز ۲۹ از ۶:۲۷ تا پایان ماه.

محدود اختیار ساده: ایام قمری شمسی اسکندری

برای این عمل وجود ندارد.

☆ سعدنسی ۱

☾ سعدعام ۲

☉ سعدتام ۳

☽ سعدخاص ۴

ساعت زهره مشتری شمس عطارد قمر از:

ماه رمضان: روز ۱ از ۱۵:۰۹ تا روز ۲ از ۵:۵۹ / روز ۳ از ۱۵:۵۹ تا روز ۴ از ۱۷:۰۱ / شب ۶ تا ۲۰:۰۶ تا شب ۷ از ۲۳:۴۲ / شب ۸ از ۳:۵۷ تا روز ۹ از ۷:۴۷ / روز ۱۱ از ۱۲:۰۰ تا شب ۱۲ از ۲:۴۲ / شب ۱۳ از ۶:۰۸ تا شب ۱۸ از ۱۹:۴۲ / شب ۱۸ از ۲:۴۰ تا ۴:۴۰ تا ۵:۰۱ / شب ۱۹ از ۶:۲۴ تا روز ۱۹ از ۱۹:۲۹ / شب ۲۷ از ۲:۲۹ تا روز ۲۷ از ۱۰:۴۵.

ماه شوال: شب ۱ از ۱:۵۲ تا شب ۲ از ۳:۵۴ / شب ۳ از ۴:۳۰ تا روز ۳ از ۱۲:۳۸ / روز ۵ از ۱۰:۵۵ تا شب ۶ از ۲۳:۴۴ / شب ۸ از ۲:۵۵ تا روز ۸ از ۱۲:۴۴ / شب ۱۲ از ۲۱:۴۱ تا شب ۱۴ از ۲۱:۳۶ / روز ۱۵ از ۹:۳۰ تا شب ۱۰:۴۰ / شب ۱۶ از ۱:۲۳ تا روز ۱۶ از ۸:۳۱ / شب ۱۸ از ۱۹:۴۵ تا روز ۱۸ از ۱۷:۴۱ / شب ۲۰ از ۳:۴۲ تا شب ۲۱ از ۰:۲۲ / شب ۲۲ از ۸:۵۲ تا روز ۲۲ از ۱۵:۵۰ / شب ۲۴ از ۱۱:۱۸ تا شب ۲۵ از ۱۹:۴۹ / روز ۲۶ از ۱۱:۵۵ تا پایان روز ۲۷.

ماه ذی قعدة: روز ۱ از ۱۴:۲۱ تا روز ۲ از ۹:۱۶ / روز ۳ از ۱۲:۵۹ تا شب ۱۱ از ۴:۲۳ تا روز ۱۲ از ۸:۱۹ / روز ۱۳ از ۱۶:۱۱ تا شب ۱۶ از ۱:۴۹ تا شب ۱۷ از ۲۱:۱۷ / روز ۱۸ از ۹:۱۳ تا شب ۱۵:۵۱ / شب ۲۰ از ۱۴:۲۹ تا شب ۲۱ از ۲۳:۲۶ / شب ۲۲ از ۱۷:۵۴ تا شب ۲۳ از ۲:۴۰ / شب ۲۵ از ۲:۰۰ تا روز ۲۶ از ۱۱:۴۲ / شب ۲۷ از ۲۱:۴۲ تا روز ۲۷ از ۱۲:۱۸.

ماه ذی حجه: شب ۱ از ۴:۵۶ تا شب ۲ از ۲۲:۲۳ / روز ۳ از ۱۲:۴۷ تا روز ۴ از ۱۵:۴۵ / روز ۸ از ۱۲:۱۵ تا روز ۱۰ از ۱۶:۱۰ / شب ۱۱ از ۰:۰۲ تا شب ۱۱:۱۱ / روز ۱۱ از ۱۵:۴۵ تا شب ۱۲ از ۱۹:۵۹ / روز ۱۳ از ۹:۲۱ تا شب ۱۴ از ۴:۲۳ / روز ۱۵ از ۱۵:۵۲ تا روز ۱۶ از ۱۰:۰۸ / شب ۱۸ از ۱۸:۱۱ تا شب ۱۹ از ۲:۵۴ / شب ۲۳ از ۴:۲۳ تا شب ۲۴ از ۱۸:۴۲ / شب ۲۴ از ۴:۵۷ تا شب ۲۵ از ۲۳:۰۸.

ماه محرم: شب ۲ از ۲۱:۲۴ تا شب ۳ از ۲۳:۴۰ / شب ۷ از ۲۰:۲۱ تا شب ۹ از ۳۳:۴۳ تا شب ۱۰ از ۰:۲۹ / روز ۹ از ۸:۳۶ تا شب ۹:۴۶ / شب ۱۰ از ۰:۲۹ تا شب ۱۲ از ۱۸:۱۹ تا شب ۱۳ از ۵:۳۰ / شب ۱۲ از ۵:۳۰ تا روز ۱۲ از ۷:۳۲ / شب ۱۴ از ۰:۲۹ تا شب ۱۵ از ۲:۲۹ / شب ۱۶ از ۳:۴۳ تا شب ۱۷ از ۲:۴۵ / شب ۱۸ از ۵:۳۱ تا روز ۱۸ از ۱۴:۰۸ / شب ۲۰ از ۷:۲۶ تا شب ۲۱ از ۴:۵۹ / شب ۲۲ از ۱۰:۲۰ تا روز ۲۳ از ۷:۳۶ / شب ۲۴ از ۱۵:۰۹ تا روز ۲۵ از ۱۲:۱۳ / شب ۲۷ از ۲۱:۲۷ تا شب ۲۸ از ۲:۲۴.

ماه صفر: شب ۵ از ۳:۴۳ تا روز ۶ از ۸:۲۳ / شب ۹ از ۳:۴۰ تا شب ۱۰ از ۴:۵۸ / روز ۱۳ از ۱۲:۳۳ تا روز ۱۴ از ۸:۳۱ / روز ۱۴ از ۱۶:۲۲ تا شب ۱۵ از ۱۰:۰۹ / شب ۱۹ از ۰:۰۰ تا شب ۲۰ از ۶:۰۸ / روز ۱۹ از ۱۶:۱۷ تا شب ۱۷:۲۷ / شب ۲۳ از ۲۰:۲۲ تا شب ۲۳ از ۲۳:۱۶ / شب ۲۴ از ۲:۱۹ تا روز ۲۴ از ۱۰:۱۹ / شب ۲۶ از ۱۲:۱۳ تا پایان روز ۲۷.

ماه ربیع الأول: روز ۲ از ۱۱:۱۲ تا شب ۳ از ۴:۴۵ / شب ۵ از ۰:۱۲ تا شب ۶ از ۱۱:۲۴ / روز ۷ از ۱۱:۵۹ تا شب ۹ از ۱۹:۲۱ / شب ۱۰ از ۲:۲۳ تا شب ۱۱ از ۲۰:۱۳ / شب ۱۲ از ۰:۲۶ تا شب ۱۳ از ۴:۵۳ / شب ۱۴ از ۱:۰۶ تا روز ۱۴ از ۹:۲۰ / شب ۱۶ از ۰:۲۲ تا شب ۱۷ از ۴:۰۲ / شب ۱۸ از ۰:۲۴ تا شب ۱۹ از ۲:۳۰ / شب ۲۰ از ۲:۵۸ تا روز ۲۱ از ۱۰:۴۰ / شب ۲۲ از ۸:۵۴ تا شب ۲۴ از ۱۹:۰۲ / شب ۲۶ از ۱۹:۰۲ تا شب ۲۶ از ۴:۴۲.

ماه ربیع الآخر: شب ۱ از ۲:۲۳ تا شب ۲ از ۱۸:۲۶ / شب ۸ از ۰:۱۴ تا شب ۱۰:۴۹ / شب ۱۱ از ۱۲:۱۷ تا شب ۱۲ از ۲۰:۴۰ / روز ۱۳ از ۱۴:۲۷ تا شب ۱۳ از ۲:۲۸ / شب ۱۵ از ۱۱:۰۸ تا شب ۱۶ از ۱۹:۴۲ / شب ۲۰ از ۱۴:۲۳ تا شب ۲۲ از ۱۹:۱۲.

ماه جمادى الأولى: { رجب ۴ س ۳:۰۹ تا روز ۴ س ۸:۰۳ / { رروز ۶ س ۱۲:۲۴ تا روز ۶ س ۱۵:۵۸ / ۱۵:۵۸ / روز ۶ س ۱۵:۵۸ تا روز ۷ س ۷:۱۵ / ۷:۱۵ / شب ۹ س ۱۸:۲۹ تا س ۲:۰۶ / ۲:۰۶ / شب ۱۰ س ۲۱:۲۸ تا س ۶:۱۱ / ۶:۱۱ / شب ۱۱ س ۰:۴۶ تا روز ۱۱ س ۱۲:۳۹ / ۱۲:۳۹ / شب ۱۳ س ۱۰:۲۲ تا روز ۱۲ س ۱۲:۰۴ / ۱۲:۰۴ / شب ۱۵ س ۱۸:۵۴ تا س ۲۳:۴۹ / ۲۳:۴۹ / شب ۱۷ س ۰:۰۰ تا روز ۱۷ س ۱۰:۰۶ / ۱۰:۰۶ / شب ۱۹ س ۴:۵۴ تا شب ۲۰ س ۲۱:۴۵ / ۲۱:۴۵ / روز ۲۱ س ۱۲:۲۳ تا س ۱۸:۱۳ / ۱۸:۱۳ / روز ۲۶ س ۱۴:۴۸ تا روز ۲۷ س ۸:۴۳ / ۸:۴۳ / شب ۲۸ س ۱۹:۰۹ تا س ۲:۰۰ .

ماه جمادى الآخرى: { روز ۴ س ۱۲:۲۶ تا س ۱۴:۱۱ / ۱۴:۱۱ / شب ۶ س ۴:۵۷ تا روز ۶ س ۱۴:۴۵ / ۱۴:۴۵ / شب ۷ س ۲:۵۷ تا روز ۷ س ۱۲:۵۵ / ۱۲:۵۵ / روز ۱۰ س ۱۱:۲۱ تا شب ۱۱ س ۲۲:۳۷ / ۲۲:۳۷ / روز ۱۱ س ۸:۲۹ تا شب ۱۲ س ۲۳:۲۳ / ۲۳:۲۳ / شب ۱۹ س ۲:۲۳ تا س ۲:۵۰ / ۲:۵۰ / شب ۲۴ س ۲:۲۳ تا شب ۲۵ س ۱۸:۳۵ / ۱۸:۳۵ / شب ۲۵ س ۲:۴۲ تا س ۳:۵۴ .

ماه رجب: { رروز ۲ س ۸:۲۳ تا شب ۳ س ۱۹:۴۳ / ۱۹:۴۳ / شب ۳ س ۱۹:۴۳ تا س ۲۲:۲۹ / ۲۲:۲۹ / روز ۴ س ۱۲:۳۰ تا شب ۵ س ۲۰:۳۰ / ۲۰:۳۰ / روز ۵ س ۹:۱۹ تا س ۱۸:۱۸ / ۱۸:۱۸ / روز ۶ س ۱۳:۳۶ تا روز ۷ س ۱۲:۵۲ / ۱۲:۵۲ / شب ۹ س ۲۰:۲۹ تا س ۵:۲۳ / ۵:۲۳ / روز ۹ س ۱۵:۲۳ تا روز ۱۰ س ۱۸:۰۸ / ۱۸:۰۸ / شب ۱۲ س ۲:۳۰ تا روز ۱۳ س ۷:۵۸ / ۷:۵۸ / روز ۱۵ س ۶:۵۷ تا شب ۱۶ س ۲۱:۲۹ / ۲۱:۲۹ / روز ۲۳ س ۱۷:۵۸ تا شب ۲۳ س ۲:۴۱ / ۲:۴۱ / روز ۲۳ س ۱۰:۴۸ تا س ۱۰:۵۷ / ۱۰:۵۷ / روز ۲۵ س ۱۱:۰۰ تا س ۱۴:۴۶ .

ماه شعبان: { روز ۲ س ۱۵:۵۱ تا شب ۳ س ۰:۳۷ / ۰:۳۷ / شب ۴ س ۱۹:۳۱ تا روز ۴ س ۱۳:۱۱ / ۱۳:۱۱ / شب ۷ س ۲۰:۵۸ تا شب ۸ س ۲۳:۵۲ / ۲۳:۵۲ / روز ۲۲ س ۱۳:۳۴ تا شب ۲۳ س ۲۳:۱۱ .

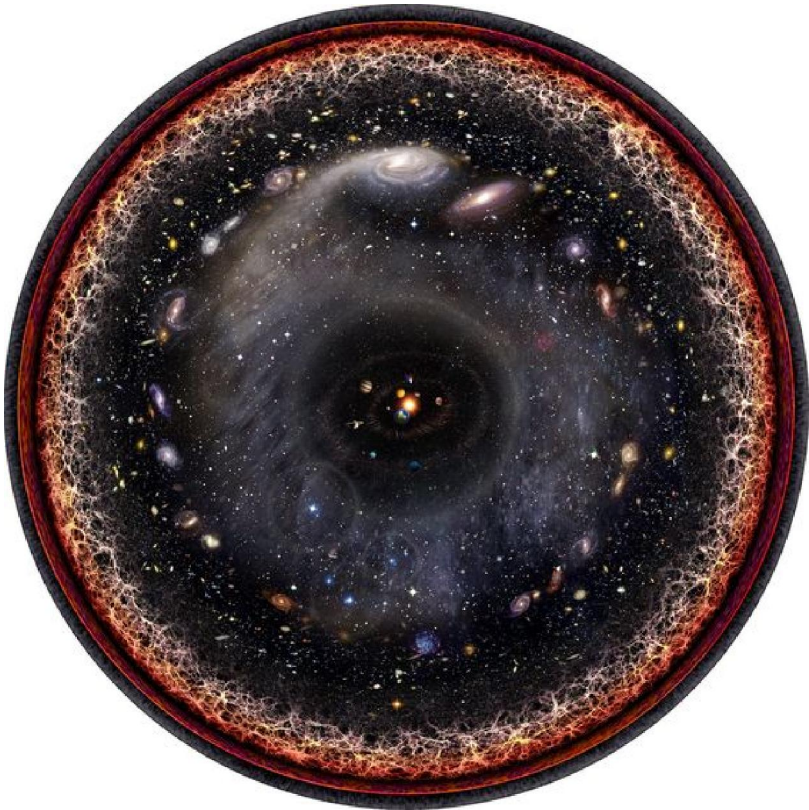

راه‌نمای نجومی اقدامات پزشکی تهاجمی

جراحی، پیوستگی (تکه برداری)، لیزر درمانی پرتو درمانی، خونگیری، فصد، حجامت تزریقات عضوی

از آنجا که روشهای درمانی تهاجمی خطر هستند برای جلوگیری از آسیبهای احتمالی و موفقیت درمان؛ شرایط نجومی ویژه خود را دارا هستند و برخی شرایط محذور نجومی آنها دلالت دارند بر زیانبار بودن اقدام تهاجمی یا لطمه به عضو مورد تهاجم و یا عدم موفقیت آن اقدام؛ فلذا سلامتجو یا طبیب باید دقت و تدابیر لازم در مهیا کردن شرایط نجومی آن را انجام دهند. برخی از این



اقدامات تهاجمی به جهت کاربرد وسیعشان در طب کهن و اسلامی در درمان بیماریها مورد توجه حکمای منجمین بوده است و به صورت خاص برای آن اختیارات نجومی بیان کرده اند (مانند فصد، حجامت، شوك حرارتی یا داغ نهادن) همچنین برخی موارد مانند جراحی چشم و دندان، و برای سایر اعضای بدن نیز در این فصل محذورات مشترك و اختیارات آنها به صورت دسته بندی شده ارائه می شوند.

بهنگام شناسی طبی برای هر نوع اقدام تهاجمی پزشکی

اوقات محذور و شرایط مشترک اقدام تهاجمی بر همه اعضا (آهن به اندام بردن)

دلایل فلکی: ۲۰ نشانه دارد = ۱۵ محذور (وقت) + ۲ شرط (سعادت وقت) + ۳ کمال (وقت):

محذورات: مناحس عمومی قمر (تحت الشعاع، هبوط (قمر در عقرب)، وبال (قمر در جدی)، احتراق، خالی السیر، بعید الاتصال، وحشی السیر، قمر در حدود نحس (حدود مریخ و زحل)، اتصال نحس قمر با نحوس (مریخ، زحل)، مقارنه با ذنب، رصد قمر در منازل رصدی مطلقا نحس (اقتران یا اقتراب با نجوم منازل: دبران، اکیلیل، طرفه، سعد ذابح)) - قمر در برج منسوب به عضو مورد تهاجم- نباید که قمر به تربیع و مقابله مریخ بود که گوشت از اندام ببرد و از آن جراحت ضرر رسد و گفته اند نظر مودت مریخ ضرر نکند - نشاید از آنکه قمر با زحل بود که دلالت کند بر بطوء (کندی) التیام ان جراحت و سبب ضجرت صاحبش کند و نیکو نبود.

شرائط: قمر مسعود و قوی حال باشد- اگر مقصود از معالجه نقصان باشد مانند کاهش وزن و یا استفراغ خلطی باشد قمر ناقص التور باشد و اگر برای فریجی باشد زاید التور باشد- کوکب غرض (منسوب به عضو و بیماری) قوی حال و در حظوظ خویش باشد و باید که از نخوست و ضعف سلیم بود- باید که قمر به آفتاب ناظر بود (به جز مقارنه) و نور از وی قبول کند که آن دلیل بود بر زودی صحت

کمالات: باید که ماه متصل باشد به مشتری (و مشتری فوق الارض بود آلا در بیت دوازدهم) و زهره در این معنی بهتر از مشتری است خاصه وقتی که زهره بطیء السیر بود- ساعات مشتری، زهره

محذور اختیار عمیق: نحوس قمر

ماه رمضان: شب ۱ تا روز ۱ س ۱۵:۰۸ / روز ۲ س ۶:۰۰ تا س ۱۵:۰۸ / روز ۳ س ۱۴:۲۷ تا شب ۶ س ۲۰:۰۵ / شب ۷ س ۱۹:۰۷ تا شب ۸ س ۳:۰۶ / شب ۹ س ۴:۰۳ تا روز ۱۰ س ۱۴:۴۱ / شب ۱۲ س ۲:۴۴ تا شب ۱۷ س ۲۰:۲۲ / شب ۱۸ س ۱۹:۴۲ تا روز ۲۰ س ۱۴:۱۰ / روز ۲۱ س ۱۲:۴۶ تا شب ۲۵ س ۱:۲۹ / روز ۲۶ س ۲۶:۰۷ تا شب ۲۷ س ۲۸:۰۲ / روز ۲۷ س ۴۶:۱۰ تا پایان ماه.

ماه شوال: شب ۱ تا س ۱:۰۱ / شب ۲ س ۲۰:۲۵ تا شب ۳ س ۴:۲۹ / شب ۴ س ۰:۰۷ تا روز ۵ س ۱۰:۰۴ / شب ۶ س ۱۹:۴۴ تا شب ۸ س ۲۰:۰۴ / روز ۹ س ۸:۰۲ تا شب ۱۲ س ۲۱:۴۰ / روز ۱۳ س ۱۷:۲۴ تا شب ۱۸ س ۱۹:۴۴ / روز ۱۸ س ۱۴:۰۳ تا شب ۲۰ س ۳:۴۲ / شب ۲۱ س ۲۱:۴۲ تا روز ۲۲ س ۸:۰۲ / روز ۲۳ س ۱۲:۲۰ تا روز ۲۴ س ۱۱:۱۷ / شب ۲۵ س ۱۹:۰۰ تا روز ۲۶ س ۱۱:۰۴ / شب ۲۸ تا پایان ماه.

ماه ذی قعدة: شب ۱ تا روز ۱ از ۱۴:۲۰ / روز ۲ از ۶:۴۰ تا شب ۱۱ از ۴:۲۳ / روز ۱۳ از ۸:۲۰ تا شب ۱۶ از ۱:۴۸ / روز ۱۶ از ۱۸:۳۱ تا روز ۱۸ از ۹:۱۲ / روز ۱۸ از ۱۲:۰۵ تا روز ۲۰ از ۱۴:۲۸ / شب ۲۱ از ۱۹:۴۹ تا روز ۲۲ از ۱۷:۵۲ / شب ۲۳ از ۲:۴۱ تا شب ۲۵ از ۱۹:۵۹ / روز ۲۶ از ۱۱:۴۴ تا شب ۲۷ از ۲۱:۴۱ / روز ۲۷ از ۹:۴۹ تا پایان ماه.

ماه ذی حجه: شب ۱ تا ۴:۵۵ / شب ۲ از ۲۰:۴۸ تا روز ۲ از ۱۵:۰۸ / روز ۳ از ۸:۵۷ تا ۱۲:۴۶ / روز ۴ از ۱۱:۳۷ تا روز ۸ از ۱۲:۱۴ / روز ۱۰ از ۱۶:۱۱ تا روز ۱۳ از ۹:۲۰ / شب ۱۴ از ۱:۳۹ تا روز ۱۵ از ۱۵:۵۱ / روز ۱۷ از ۱۶:۴۵ تا شب ۱۸ از ۲۰:۱۰ / شب ۱۹ از ۳:۵۵ تا شب ۲۲ از ۱۰:۵۹ / شب ۲۴ از ۱۸:۴۳ تا ۴:۵۶ / روز ۲۵ از ۷:۵۷ تا روز ۲۸ از ۱۲:۵۶.

ماه محرم: روز ۱ از ۱۶:۰۵ تا شب ۲ از ۲۱:۲۳ / روز ۳ از ۸:۱۷ تا شب ۷ از ۲۰:۲۰ / شب ۹ از ۰:۴۰ تا شب ۱۲ از ۱۸:۱۸ / شب ۱۳ از ۳:۴۱ تا شب ۱۶ از ۰:۲۸ / شب ۱۶ از ۳:۲۳ تا ۲:۴۲ / روز ۱۶ از ۱۶:۵۵ تا ۱۷:۵۵ / شب ۱۷ از ۱۶:۴۶ تا شب ۱۸ از ۵:۳۰ / روز ۱۸ از ۱۴:۰۹ تا روز ۲۰ از ۷:۲۵ / شب ۲۲ از ۰:۱۰ تا روز ۲۲ از ۱۰:۲۹ / شب ۲۳ از ۲۱:۳۳ تا ۲۱:۳۳ / روز ۲۳ از ۱۲:۵۵ تا روز ۲۴ از ۱۵:۰۸ / روز ۲۵ از ۱۰:۲۱ تا شب ۲۷ از ۲۱:۲۶ / طلوع شمس ۲۸ تا پایان ماه.

ماه صفر: شب ۱ تا روز ۵ از ۷:۵۹ / روز ۶ از ۸:۲۳ تا شب ۹ از ۳:۳۹ / شب ۱۰ از ۲:۱۳ تا شب ۱۲ از ۱۸:۱۱ / شب ۱۳ از ۶:۰۳ تا روز ۱۲ از ۱۲:۳۳ / شب ۱۵ از ۶:۱۰ تا روز ۱۶ از ۱۴:۱۱ / روز ۱۷ از ۱۷:۳۷ تا ۱۷:۳۷ / شب ۱۶ از ۳:۲۴ تا شب ۱۶ از ۹:۲۱ تا شب ۱۶ از ۳:۲۹ / شب ۱۹ از ۶:۰۹ تا روز ۱۹ از ۱۶:۱۶ / شب ۲۰ از ۱:۱۴ تا ۱:۱۵ / شب ۲۱ از ۱۹:۲۱ تا شب ۲۲ از ۲:۳۱ / شب ۲۳ از ۲۰:۲۳ تا شب ۲۴ از ۳:۱۸ / شب ۲۴ از ۶:۲۴ تا روز ۲۶ از ۱۲:۱۲ / شب ۲۸ تا پایان ماه.

ماه ربیع الأول: شب ۱ تا روز ۲ از ۱۱:۱۱ / شب ۳ از ۰:۲۸ تا روز ۷ از ۱۱:۵۸ / روز ۸ از ۱۶:۳۱ تا شب ۱۰ از ۲۰:۲۱ / روز ۱۰ از ۱۶:۳۵ تا شب ۱۲ از ۰:۲۵ / شب ۱۳ از ۴:۵۴ تا شب ۱۴ از ۱:۰۵ / شب ۱۴ از ۳:۲۷ تا ۳:۲۷ / شب ۱۶ از ۹:۲۱ تا شب ۱۶ از ۳:۲۸ / روز ۱۶ از ۹:۲۱ تا شب ۱۶ از ۰:۲۱ / شب ۱۷ از ۰:۴۳ تا شب ۱۸ از ۰:۲۳ / شب ۱۹ از ۲:۳۱ تا شب ۲۰ از ۲:۵۷ / روز ۲۱ از ۷:۵۷ تا روز ۲۲ از ۸:۵۲ / روز ۲۴ از ۱۴:۰۱ تا شب ۲۶ از ۲۳:۱۱ / شب ۲۶ از ۴:۴۳ تا پایان ماه.

ماه ربیع الآخر: شب ۲ از ۱۸:۳۷ تا شب ۵ از ۱۸:۲۷ / روز ۵ از ۷:۲۳ تا شب ۶ از ۱۸:۱۲ / شب ۶ از ۵:۴۹ تا شب ۸ از ۲:۵۸ / شب ۹ از ۲۳:۵۸ تا روز ۱۱ از ۱۲:۱۶ / شب ۱۲ از ۲:۰۱ تا روز ۱۲ از ۱۴:۳۶ / شب ۱۳ از ۰:۰۱ تا ۰:۰۲ / شب ۱۳ از ۲:۳۹ تا روز ۱۴ از ۸:۳۱ / شب ۱۵ از ۱:۳۷ تا روز ۱۵ از ۱۱:۰۷ / شب ۱۵ از ۱۶:۲۳ تا روز ۱۷ از ۱۱:۵۹ / شب ۱۹ از ۵:۲۲ تا روز ۲۰ از ۱۷:۲۱ / شب ۲۲ از ۱۹:۱۳ تا ۱۹:۵۹ / شب ۲۳ از ۱۴:۴۳ تا پایان ماه.

ماه جمادی الأولى: شب ۱ تا شب ۳ از ۰:۲۳ / شب ۵ از ۰:۵۲ تا روز ۶ از ۱۵:۱۰ / روز ۷ از ۱۶:۱۶ تا ۱۷:۳۰ / شب ۹ از ۲۳:۳۱ تا شب ۱۰ از ۲۱:۲۷ / شب ۱۰ از ۶:۱۲ تا شب ۱۱ از ۰:۴۵ / روز ۱۱ از ۱۳:۴۰ تا شب ۱۳ از ۰:۳۳ / روز ۱۳ از ۸:۵۱ تا ۸:۵۲ / روز ۱۳ از ۱۳:۰۵ تا شب ۱۴ از ۲۳:۲۸ / شب ۱۵ از ۲۳:۵۰ تا شب ۱۷ از ۱:۴۳ / روز ۱۷ از ۱۰:۰۷ تا روز ۱۹ از ۳:۲۶ / شب ۲۰ از ۲۱:۴۶ تا روز ۲۰ از ۷:۴۹ / روز ۲۱ از ۱۸:۱۴ تا روز ۲۶ از ۱۷:۵۱ / روز ۲۷ از ۸:۴۴ تا پایان ماه.

ماه جمادی الآخری: شب ۱ تا شب ۴ از ۱:۳۱ / روز ۴ از ۱۴:۱۲ تا شب ۵ از ۲۳:۰۲ / روز ۶ از ۱۴:۴۶ تا شب ۷ از ۲:۵۶ / روز ۷ از ۱۱:۳۴ تا روز ۱۰ از ۱۳:۴۹ / شب ۱۱ از ۲۳:۲۸ تا روز ۱۱ از ۸:۲۸ / روز ۱۲ از ۱۰:۱۶ تا روز ۱۲ از ۹:۴۴ / شب ۱۴ از ۲۳:۲۹ تا شب ۱۷ از ۳:۲۴ / شب ۱۷ از ۱۷:۱۶ تا ۹:۱۹ تا ۱۷:۱۶ / شب ۱۹ از ۲:۵۱ تا شب ۲۴ از ۵:۲۵ / شب ۲۵ از ۱۸:۳۶ تا روز ۲۷ از ۱۴:۰۷ / شب ۲۸ تا پایان ماه.

ماه رجب: شب ۱ تا روز ۲ از ۱۱:۰۴ / شب ۳ از ۲۲:۳۰ تا ۴:۵۶ / شب ۵ از ۲۰:۲۱ تا روز ۵ از ۹:۱۸ / روز ۵ از ۱۸:۱۸ تا روز ۶ از ۱۲:۳۵ / شب ۷ از ۲۰:۳۳ تا ۲۰:۳۴ / روز ۷ از ۶:۵۲ تا شب ۹ از ۲۳:۰۱ / شب ۹ از ۵:۲۴ تا روز ۹ از ۱۵:۲۳ / روز ۱۰ از ۱۸:۰۹ تا روز ۱۱ از ۱۸:۱۸ / روز ۱۲ از ۷:۵۹ تا روز ۱۵ از ۹:۳۷ / شب ۱۶ از ۲۱:۳۰ تا ۲:۴۸ / روز ۱۷ از ۱۲:۰۲ تا شب ۲۳ از ۲۲:۱۳ / شب ۲۳ از ۲:۴۲ تا شب ۲۶ از ۲۳:۲۵ / روز ۲۷ از ۱۴:۲۸ تا پایان ماه.

ماه شعبان: شب ۲ از ۱:۰۵ تا روز ۲ از ۱۵:۵۰ / شب ۳ از ۰:۳۸ تا شب ۴ از ۱۹:۳۰ / روز ۴ از ۱۲:۱۲ تا شب ۷ از ۲۰:۵۷ / شب ۸ از ۲۳:۵۳ تا روز ۱۰ از ۱۲:۳۹ / روز ۱۰ از ۱۲:۵۰ تا شب ۲۵ از ۲۳:۱۹ / روز ۲۵ از ۷:۱۵ تا پایان ماه.

هنگام شناسی طبی برای اقدام تهاجمی پزشکی: خونگیری و فصد

دلایل فلکی: ۱۷ نشانه دارد = ۱۰ محذور (وقت) + ۴ شرط (سعادت وقت) + ۳ کمال (وقت) دارد:

محذورات: نظر قمر به زحل (نشاید که ماه با زحل بود که بیم غلبه سودا بود و گفته اند نظر زحل از تثلیث در اول ماه زیان ندارد اگر ماه قوی حال بود و حکیم کوشیار نظر زحل به هیچ وجه آن فصد جایز نیست چه آن فصد بی فایده باشد) - نظر قمر به مریخ (نشاید که قمر با مریخ باشد که دلیل تباه شدن آن عضو باشد و گویند سبب مزید آن شود و بعضی نظر مریخ از تثلیث و تسدیس جایز دارند و پس چه مقابله و مقارنه و تربیع او با قمر دلیل خطا شدن مبضع (نیشتر - ابزار فصد) و تعویق التیام جراحات است و اگر آن اتصال از بروج مجسده باشد دلیل بود بر آنکه دو بار یا بیشتر مبضع فرو باید برد و شاید نیز که خون بر نیاید) - قمر خالی السیر که هیچ فایده نیابد - قمر در برج منقلب و زوجسدین خصوصا جوزا و حوت و برجی که منسوب به عضو مورد فصد است - محاق - تا ۱۲ ساعت پس از اجتماع قمر (چه آن ساعت محترقه است که حکما آنرا ساعت بست گویند و در آن باب مبالغهای عظیم کرده اند و از فصد خصوصا منع فرموده اند) - زمان استقبال (۱۳ و ۱۴ و ۱۵ ماه قمری) - نباید که خانه ماه و طالع برج ارضی بود که برودت و رطوبت دفع شود و حرارت بماند؛ اگر برج آبی بود برودت و رطوبت دفع شود؛ اما اگر برج آتشی باشد حرارت و یبوست دفع شود و اگر برج هوایی باشد هم حرارت دفع شود و این هر دو مطلوبست

شرائط: قمر زاید النور و الحساب بود و اگر بخوانند خون اندک بردارند قمر ناقص النور و بطیء السیر باشد - قمر در بروج ثابت (اسد، عقرب، دلو) تا خطا نکند و گفته اند در ثور به هیچ وجه روا نبود - باید که قمر در بروج مذکور بود (بروج فرد: حمل و جوزا و اسد و ورو)

کمالات: قمر متصل بسعود خصوصا زهره باشد تا خون فاسد به راحتی خارج گردد - ساعت زهره - در موارد خاص می توانید شرایط اقدامات تهاجمی (آهن به اندام بردن) را نیز ببینید.



محذور اختیار عمیق: نحوس قمر

برای این عمل وجود ندارد.

محذور اختیار دقیق: نقص و ضد سعادت

ماه رمضان: شب ۱ تا شب ۶ س ۲۰:۰۵ / شب ۷ س ۲۲:۴۲ تا پایان ماه.

ماه شوال: شب ۱ تا شب ۳ س ۴:۲۹ / روز ۳ س ۱۳:۳۹ تا روز ۱۰ س ۹:۰۴ / روز ۱۱ س ۹:۲۸ تا شب ۱۸ س ۱۹:۴۴ / روز ۱۸ س ۱۷:۴۲ تا پایان ماه.

ماه ذی قعدة: شب ۱ تا روز ۱ س ۱۴:۲۰ / روز ۲ س ۹:۱۷ تا شب ۱۶ س ۱:۴۸ / شب ۱۷ س ۲۱:۱۸ تا پایان ماه.

ماه ذی حجه: شب ۱ تا شب ۶ س ۲۳:۴۲ / شب ۷ س ۲۰:۱۹ تا پایان ماه.

ماه محرم: شب ۱ تا روز ۴ س ۷:۵۶ / روز ۴ س ۱۲:۲۲ تا شب ۱۲ س ۱۸:۱۸ / روز ۱۲ س ۷:۳۳ تا روز ۲۴ س ۱۵:۰۸ / روز ۲۵ س ۱۲:۱۴ تا پایان ماه.

ماه صفر: شب ۱ تا روز ۱ س ۱۵:۵۲ / روز ۲ س ۱۷:۳۶ تا شب ۹ س ۳:۳۹ / شب ۱۰ س ۴:۵۹ تا شب ۲۲ س ۲۰:۲۱ / شب ۲۳ س ۲۳:۱۷ تا پایان ماه.

ماه ربیع الأول: شب ۱ تا روز ۷ س ۱۱:۵۸ / شب ۹ س ۱۹:۲۲ تا شب ۲۰ س ۳:۵۷ / روز ۲۱ س ۱۰:۴۱ تا شب ۲۷ س ۵:۰۳ / شب ۲۸ س ۱۷:۴۹ تا پایان ماه.

ماه ربیع الآخر: شب ۱ تا روز ۲۴ س ۱۱:۰۰ / روز ۲۶ س ۱۱:۴۸ تا پایان ماه.

ماه جمادی الأولى: شب ۱ تا شب ۴ س ۳:۰۸ / روز ۴ س ۸:۰۴ تا شب ۱۷ س ۲۳:۵۹ / روز ۱۷ س ۱۰:۰۷ تا روز ۲۴ س ۶:۵۴ / شب ۲۵ س ۵:۴۲ تا پایان ماه.

ماه جمادی الآخری: شب ۱ تا شب ۲۰ س ۱:۵۸ / روز ۲۱ س ۶:۴۷ تا پایان ماه.

ماه رجب: شب ۱ تا روز ۱۸ س ۱۰:۴۹ / روز ۲۰ س ۱۶:۳۶ تا پایان ماه.

ماه شعبان: شب ۱ تا شب ۱۶ س ۱۹:۱۴ / شب ۱۸ س ۳:۵۰ تا پایان ماه.

محذور اختیار ساده: ایام قمری شمسی اسکندری

برای این عمل وجود ندارد.

☆ سعندسیبی ۱

☉ سعندعام ۲

☽ سعندعام ۲

☾ سعندخاص ۴

ساعت زهره از:

ماه رمضان: این وقت برای اقدام تهاجمی بر اندام به غیر از پایین سینه و پشت مناسب است: شب ۶ س ۲۰:۰۶ تا شب ۷ س ۲۲:۴۲.

ماه شوال: این وقت برای اقدام تهاجمی بر اندام به غیر از پایین سینه و پشت مناسب است: شب ۳ س ۴:۳۰ تا روز ۲ س ۱۳:۲۸ / (این وقت برای اقدام تهاجمی بر اندام به غیر از آلات تناسلی مناسب است: روز ۱۰ س ۹:۰۵ تا س ۱۳:۲۳ / روز ۱۱ س ۹:۲۷) / این وقت برای اقدام تهاجمی بر اندام به غیر از ساق پا مناسب است: اگر بخواهند خون اندک بردارند: شب ۱۸ س ۱۹:۴۵ تا روز ۱۸ س ۱۷:۴۱.

ماه ذی قعدة: این وقت برای اقدام تهاجمی بر اندام به غیر از پایین سینه و پشت مناسب است: روز ۱ س ۱۴:۲۱ تا روز ۲ س ۹:۱۶ / این وقت برای اقدام تهاجمی بر اندام به غیر از ساق پا مناسب است: اگر بخواهند خون اندک بردارند: شب ۱۶ س ۱:۴۹ تا شب ۱۷ س ۲۱:۱۷.

ماه ذی حجه: این وقت برای اقدام تهاجمی بر اندام به غیر از آلات تناسلی مناسب است: شب ۶ س ۲۳:۴۴ تا شب ۷ س ۲۰:۱۸.

ماه محرم: این وقت برای اقدام تهاجمی بر اندام به غیر از آلات تناسلی مناسب است: روز ۴ س ۷:۵۷ تا س ۱۲:۲۱ / (این وقت برای اقدام تهاجمی بر اندام به غیر از ساق پا مناسب است:

○ شب ۱۲ س ۱۸:۱۹ تا س ۵:۳۰ / ۵:۳۰ ۱۲ ۱۲ روز ۱۲ س ۷:۲۲ / (این وقت برای اقدام تهاجمی بر اندام به غیر از پایین سینه و پشت مناسب است: اگر بخواهند خون اندک بردارند: ۲۴ روز س ۱۵:۰۹ تا روز ۲۵ س ۱۱:۲۲ / ۱۱:۲۲ ۲۵ روز س ۱۱:۲۲ تا س ۱۲:۱۲).

ماه صفر: (این وقت برای اقدام تهاجمی بر اندام به غیر از آلات تناسلی مناسب است: ۱ روز ۱ س ۱۵:۵۳ تا س ۱۶:۰۸ / ۱۶:۰۸ ۱ روز ۱ س ۱۶:۰۸ تا روز ۲ س ۱۷:۲۵ / ۱۷:۲۵) این وقت برای اقدام تهاجمی بر اندام به غیر از ساق پا مناسب است: ۹ ۲۴ شب ۹ س ۳:۴۰ تا شب ۱۰ س ۴:۵۸ / این وقت برای اقدام تهاجمی بر اندام به غیر از پایین سینه و پشت مناسب است: اگر بخواهند خون اندک بردارند: ۲۲ شب ۲۲ س ۲۰:۲۳ تا شب ۲۳ س ۲۳:۱۶.

ماه ربیع الأول: این وقت برای اقدام تهاجمی بر اندام به غیر از ساق پا مناسب است: ۷ ۱۱:۵۹ تا شب ۹ س ۱۹:۲۱ / این وقت برای اقدام تهاجمی بر اندام به غیر از پایین سینه و پشت مناسب است: (اگر بخواهند خون اندک بردارند: ۲۰ شب ۲۰ س ۲:۵۸ تا روز ۲۱ س ۴:۰۰ / ۴:۰۰) این وقت برای اقدام تهاجمی بر اندام به غیر از آلات تناسلی مناسب است: ۲۷ شب ۲۷ س ۵:۰۴ تا شب ۲۸ س ۱۷:۴۸).

ماه ربیع الآخر: این وقت برای اقدام تهاجمی بر اندام به غیر از آلات تناسلی مناسب است: اگر بخواهند خون اندک بردارند: ۲۴ روز ۲۴ س ۱۱:۰۱ تا روز ۲۶ س ۱۱:۴۷.

ماه جمادی الأولى: این وقت برای اقدام تهاجمی بر اندام به غیر از ساق پا مناسب است: ۴ ۲:۰۹ تا روز ۴ س ۸:۰۳ / این وقت برای اقدام تهاجمی بر اندام به غیر از پایین سینه و پشت مناسب است: (اگر بخواهند خون اندک بردارند: ۱۷ شب ۱۷ س ۰:۰۰ تا روز ۱۷ س ۱۰:۰۶ / ۱۰:۰۶) این وقت برای اقدام تهاجمی بر اندام به غیر از آلات تناسلی مناسب است: ۲۴ روز ۲۴ س ۶:۵۵ تا س ۸:۰۹ / ۸:۰۹ ۲۴ روز ۲۴ س ۸:۰۹ تا شب ۲۵ س ۵:۴۲).

ماه جمادی الآخری: (این وقت برای اقدام تهاجمی بر اندام به غیر از آلات تناسلی مناسب است: اگر بخواهند خون اندک بردارند: ۲۰ شب ۲۰ س ۱:۵۹ تا شب ۲۱ س ۰:۲۵ / ۰:۲۵) این وقت برای اقدام تهاجمی بر اندام به غیر از آلات تناسلی مناسب است: اگر بخواهند خون اندک بردارند: ۱۸ روز ۱۸ س ۱۰:۵۰ تا روز ۲۰ س ۱۶:۲۵.

ماه شعبان: (این وقت برای اقدام تهاجمی بر اندام به غیر از آلات تناسلی مناسب است: اگر بخواهند خون اندک بردارند: ۱۶ ۱۹:۱۵ تا روز ۱۷ س ۸:۵۹ / ۸:۵۹) این وقت برای اقدام تهاجمی بر اندام به غیر از آلات تناسلی مناسب است: اگر بخواهند خون اندک بردارند: ۱۸ س ۳:۴۹).

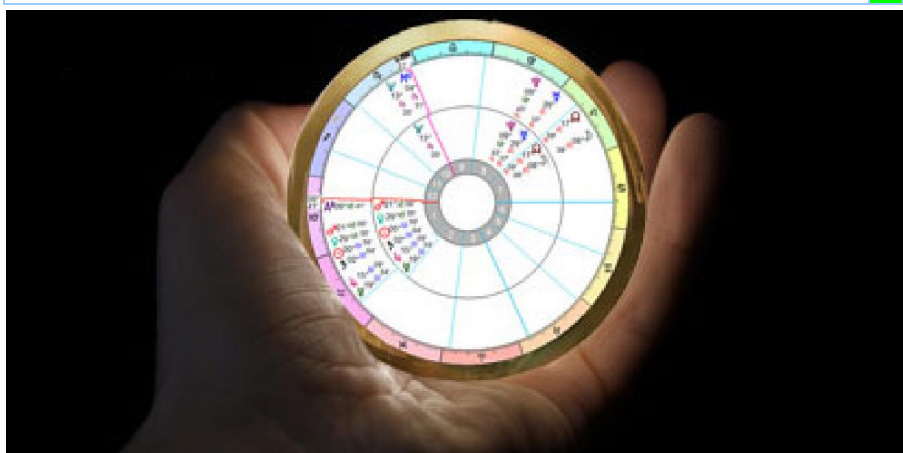

هنگام شناسی طبی برای اقدام تهاجمی پزشکی: درمان با شوک حرارتی

دلایل فلکی: ۷ نشانه دارد = ۴ محذور (وقت) + ۲ شرط (سعادت وقت) + ۳ کمال (وقت) دارد:
 محذورات: قمر در بروج آبی (سرطان، عقرب، حوت) - قمر در برج منسوب به عضو (در
 اضطراب اگر سعدی در آن موضع با ماه بود جایز باشد)
 شرائط: سعادت: قمر ناقص التور (ضد سعادت: ایام استقبال ۱۳ و ۱۴ و ۱۵ ماه قمری) - قمر
 در بروج آتشی (حمل، اسد، قوس).

کمالات: اتصال قمر با آفتاب و مریخ به نظر دوستی - ساعت شمس عطارد

محذور اختیار عمیق: نحوس قمر

برای این عمل وجود ندارد.

محذور اختیار دقیق: نقص و ضد سعادت

ماه رمضان: روز ۳ س ۱۵:۵۹ تا شب ۶ س ۲۰:۰۵ / شب ۱۳ تا پایان روز ۱۵ / شب ۲۳ س ۲۱:۴۵ تا شب ۲۵ س ۱:۲۹.

ماه شوال: شب ۱ س ۱:۵۲ تا شب ۲ س ۴:۲۹ / روز ۱۰ س ۹:۰۵ تا پایان روز ۱۵ / شب ۲۰ س ۲:۴۲ تا روز ۲۲ س ۸:۵۲ / روز ۲۸ س ۱۲:۲۰ تا پایان ماه.

ماه ذی قعدة: شب ۱ تا روز ۱ س ۱۴:۲۰ / روز ۸ س ۱۵:۵۸ تا شب ۱۱ س ۴:۲۲ / شب ۱۳ تا پایان روز ۱۵ / روز ۱۸ س ۹:۱۲ تا روز ۲۰ س ۱۴:۲۸ / شب ۲۷ س ۲۱:۴۲ تا شب ۲۹ س ۰:۱۲.

ماه ذی حجه: شب ۶ س ۲۳:۴۴ تا روز ۸ س ۱۲:۱۴ / شب ۱۳ تا شب ۱۸ س ۲:۱۰ / شب ۲۴ س ۵:۵۷ تا روز ۲۶ س ۸:۴۱.

ماه محرم: روز ۴ س ۷:۵۷ تا شب ۷ س ۲۰:۲۰ / شب ۱۳ تا شب ۱۶ س ۳:۴۲ / روز ۲۲ س ۱۰:۳۰ تا روز ۲۴ س ۱۵:۰۸.

ماه صفر: روز ۱ س ۱۵:۵۳ تا شب ۴ س ۴:۰۹ / روز ۱۱ س ۱۰:۳۳ تا پایان روز ۱۵ / روز ۱۹ س ۱۶:۱۷ تا شب ۲۲ س ۲۰:۳۱ / شب ۲۹ س ۲۲:۵۵ تا پایان ماه.

ماه ربیع الأول: شب ۱ تا روز ۲ س ۱۱:۱۱ / شب ۱۰ س ۲۰:۲۲ تا شب ۱۲ س ۰:۲۵ / شب ۱۸ س ۰:۲۴ تا شب ۲۰ س ۲:۵۷ / شب ۲۷ س ۵:۰۴ تا روز ۲۹ س ۱۷:۲۰.

ماه ربیع الآخر: شب ۷ س ۴:۲۰ تا روز ۹ س ۱۰:۱۲ / شب ۱۳ تا روز ۱۷ س ۱۱:۵۹ / روز ۲۴ س ۱۱:۰۱ تا شب ۲۷ س ۲۳:۳۹.

ماه جمادی الأولى: روز ۵ س ۱۰:۲۱ تا روز ۷ س ۱۷:۳۰ / شب ۱۳ تا شب ۱۶ س ۲۲:۵۹ / روز ۲۲ س ۱۷:۵۰ تا شب ۲۵ س ۶:۱۸.

ماه جمادی الآخری: روز ۲ س ۱۵:۵۸ تا شب ۵ س ۲۳:۰۲ / روز ۱۱ س ۸:۲۹ تا پایان روز ۱۵ / شب ۲۰ س ۱:۵۹ تا روز ۲۲ س ۱۲:۴۹.

ماه رجب: شب ۱ س ۲۲:۵۰ تا شب ۳ س ۴:۵۶ / روز ۹ س ۱۵:۳۳ تا روز ۱۱ س ۱۸:۱۸ / شب ۱۳ تا پایان روز ۱۵ / روز ۱۸ س ۱۰:۵۰ تا شب ۲۱ س ۲۱:۵۸ / روز ۲۸ س ۷:۱۸ تا روز ۳۰ س ۱۲:۴۰.

ماه شعبان: شب ۷ س ۲۰:۵۸ تا شب ۹ س ۰:۲۹ / شب ۱۶ س ۱۹:۱۵ تا روز ۱۸ س ۶:۰۳ / روز ۲۵ س ۱۶:۳۴ تا شب ۲۸ س ۲۲:۰۴.

محذور اختیار ساده: ایام قمری شمسی اسکندری

برای این عمل وجود ندارد.

☆ سعدنسیبی ۱

☾ سعدعام ۲

☉ سعدنام ۳

☾ سعدخاص ۴

ساعت شمس عطارذ از:

ماه رمضان: (این وقت برای اقدام تهاجمی بر اندام به غیر از گردن مناسب است: * شب ۱ تا روز ۱ (س ۱۵:۰۷) // (این وقت برای اقدام تهاجمی بر اندام به غیر از شانه و دست مناسب است: * روز ۱ س ۱۵:۰۷ تا روز ۳ س ۱۵:۵۸) // (این وقت برای اقدام تهاجمی بر اندام به غیر از پایین سینه و پشت مناسب است: ☾ شب ۶ س ۲۰:۰۶ تا شب ۸ س ۲۰:۵۶) // (این وقت برای اقدام تهاجمی بر اندام به غیر از شکم مناسب است: * شب ۸ س ۲۰:۵۷ تا روز ۱۰ س ۱۴:۲۸) // (این وقت برای اقدام تهاجمی بر اندام به غیر از کفل و پایین شکم مناسب است: * روز ۱۰ س ۱۴:۲۸ تا پایان روز ۱۲) // (این وقت برای اقدام تهاجمی بر اندام به غیر از رانها مناسب است: ☾ شب ۱۶ تا شب ۱۸ س ۲۰:۲۹) // (این وقت برای اقدام تهاجمی بر اندام به غیر از زانوها مناسب است: ☾ شب ۱۸ س ۳:۲۹ تا روز ۲۰ س ۱۴:۰۹) // (این وقت برای اقدام تهاجمی بر اندام به غیر از ساق پا مناسب است: ☾ روز ۲۰ س ۱۴:۰۹ تا شب ۲۳ س ۲۱:۴۴) // (این وقت برای اقدام تهاجمی بر اندام به غیر از سر و صورت مناسب است: ☾ شب ۲۵ س ۱:۴۰ تا روز ۲۶ س ۱۱:۲۰) // (این وقت برای اقدام تهاجمی بر اندام به غیر از گردن مناسب است: ☾ شب ۲۷ س ۲:۲۸) // (این وقت برای اقدام تهاجمی بر اندام به غیر از شانه و دست مناسب است: ☾ شب ۲۹ س ۱:۴۸ تا س ۵:۳۰) // (این وقت برای اقدام تهاجمی بر اندام به غیر از شانه و دست مناسب است: ☾ شب ۲۹ س ۲۹ س ۵:۳۱ تا پایان ماه).

ماه شوال: (این وقت برای اقدام تهاجمی بر اندام به غیر از شانه و دست مناسب است: * شب ۱ تا س ۱:۵۱) // (این وقت برای اقدام تهاجمی بر اندام به غیر از پایین سینه و پشت مناسب است: ☾ شب ۳ س ۲:۳۰ تا روز ۵ س ۱۰:۵۴) // (این وقت برای اقدام تهاجمی بر اندام به غیر از شکم مناسب است: * روز ۵ س ۱۰:۵۴ تا شب ۸ س ۲۰:۵۲) // (این وقت برای اقدام تهاجمی بر اندام به غیر از کفل و پایین شکم مناسب است: * شب ۸ س ۲۰:۵۲ تا روز ۱۰ س ۹:۰۴) // (این وقت برای اقدام تهاجمی بر اندام به غیر از زانوها مناسب است: ☾ شب ۱۶ تا شب ۱۸ س ۱۹:۴۴) // (این وقت برای اقدام تهاجمی بر اندام به غیر از ساق پا مناسب است: ☾ شب ۱۸ س ۱۹:۴۴ تا شب ۲۰ س ۲:۴۲) // (این وقت برای اقدام تهاجمی بر اندام به غیر از سر و صورت مناسب است: ☾ روز ۲۲ س ۸:۵۳ تا شب ۲۳ س ۴:۴۸) // (این وقت برای اقدام تهاجمی بر اندام به غیر از گردن مناسب است: ☾ شب ۲۳ س ۴:۴۸ تا روز ۲۴ س ۱۱:۱۷) // (این وقت برای اقدام تهاجمی بر اندام به غیر از شانه و دست مناسب است: ☾ روز ۲۴ س ۱۱:۱۷ تا روز ۲۶ س ۱۱:۵۲) // (این وقت برای اقدام تهاجمی بر اندام به غیر از شانه و دست مناسب است: ☾ روز ۲۶ س ۱۱:۵۲ تا روز ۲۸ س ۱۲:۱۹).

ماه ذی قعدة: (این وقت برای اقدام تهاجمی بر اندام به غیر از پایین سینه و پشت مناسب است: ☾ روز ۱ س ۱۴:۲۱ تا شب ۴ س ۱۹:۲۸) // (این وقت برای اقدام تهاجمی بر اندام به غیر از شکم مناسب است: * شب ۴ س ۱۹:۲۹ تا شب ۶ س ۴:۱۵) // (این وقت برای اقدام تهاجمی بر اندام به غیر از کفل و پایین شکم مناسب است: * شب ۶ س ۴:۱۵ تا روز ۸ س ۱۵:۵۷) // (این وقت برای اقدام تهاجمی بر اندام به غیر از رانها مناسب است: ☾ شب ۱۱ س ۴:۳۳ تا پایان روز ۱۲) // (این وقت برای اقدام تهاجمی بر اندام به غیر از زانوها مناسب است: ☾ شب ۱۶ تا س ۱۱:۴۶) // (این وقت برای اقدام تهاجمی بر اندام به غیر از ساق پا مناسب است: ☾ شب ۱۶ س ۱:۴۶ تا روز ۱۸ س ۹:۱۲) // (این وقت برای اقدام تهاجمی بر اندام به غیر از سر و صورت مناسب است: ☾ روز ۲۰ س ۱۴:۲۹ تا روز ۲۲ س ۱۷:۵۳) // (این وقت برای اقدام تهاجمی بر اندام به غیر از گردن مناسب است: ☾ روز ۲۲ س ۱۷:۵۳ تا شب ۲۵ س ۱۹:۵۸) // (این وقت برای اقدام تهاجمی بر اندام به غیر از شانه و دست مناسب است: ☾ شب ۲۵ س ۱۹:۵۸ تا شب ۲۷ س ۲۱:۴۱) // (این وقت برای اقدام تهاجمی بر اندام به غیر از پایین سینه و پشت مناسب است: ☾ شب ۲۹ س ۱۰:۱۲ تا پایان ماه).

ماه ذی حجه: (این وقت برای اقدام تهاجمی بر اندام به غیر از پایین سینه و پشت مناسب است: ☾ شب ۱ تا س ۴:۵۵) // (این وقت برای اقدام تهاجمی بر اندام به غیر از شکم مناسب است: * شب ۱ س ۴:۵۶ تا روز ۳ س ۱۲:۴۵) // (این وقت برای اقدام تهاجمی بر اندام به غیر از کفل و پایین شکم مناسب است: * روز ۳ س ۱۲:۴۵ تا شب ۶ س ۲۳:۴۳) // (این وقت برای اقدام تهاجمی بر اندام به غیر از رانها مناسب است: ☾ روز ۸ س ۱۲:۱۵ تا شب ۱۱ س ۰:۰۱) // (این وقت برای اقدام تهاجمی بر اندام به غیر از زانوها مناسب است: * شب ۱۱ س ۰:۰۲ تا پایان روز ۱۲) // (این وقت برای اقدام تهاجمی بر اندام به غیر از سر و صورت مناسب است: ☾ شب ۱۸ س ۲۰:۱۱ تا شب ۲۰ س ۲۳:۱۶) // (این وقت برای اقدام تهاجمی بر اندام به غیر از گردن مناسب است: ☾ شب ۲۰ س ۲۳:۱۶ تا پایان ماه).

است: **شب ۲۰** س ۲۲:۱۶ تا **شب ۲۲** س ۱:۵۸ // (این وقت برای اقدام تهاجمی بر اندام به غیر از شانه و دست مناسب است: **شب ۲۲** س ۱:۵۸ تا **شب ۲۴** س ۴:۵۶) // (این وقت برای اقدام تهاجمی بر اندام به غیر از پایین سینه و پشت مناسب است: **روز ۲۶** س ۸:۴۲ تا **روز ۲۸** س ۸:۲۹) // **روز ۲۸** س ۸:۲۹ تا **س ۱۲:۵۶** // (این وقت برای اقدام تهاجمی بر اندام به غیر از شکم مناسب است: **روز ۲۸** س ۱۲:۵۷ تا پایان ماه).

ماه محرّم: (این وقت برای اقدام تهاجمی بر اندام به غیر از شکم مناسب است: **شب ۱** تا **شب ۲** س ۲۱:۲۲) // (این وقت برای اقدام تهاجمی بر اندام به غیر از کفل و پایین شکم مناسب است: **شب ۲** س ۲۱:۲۲ تا **روز ۴** س ۷:۵۶) // (این وقت برای اقدام تهاجمی بر اندام به غیر از رانها مناسب است: **شب ۷** س ۲۰:۲۱ تا **روز ۹** س ۸:۲۵) // (این وقت برای اقدام تهاجمی بر اندام به غیر از زانوها مناسب است: **روز ۹** س ۸:۲۶ تا **شب ۱۲** س ۱۸:۱۶) // (این وقت برای اقدام تهاجمی بر اندام به غیر از ساق پا مناسب است: **شب ۱۲** س ۱۸:۱۶ تا **پایان روز ۱۲**) // (این وقت برای اقدام تهاجمی بر اندام به غیر از سر و صورت مناسب است: **شب ۱۶** س ۲:۴۳ تا **شب ۱۷** س ۲۰:۳۶) // **گربش ۱۷** س ۲۰:۳۶ تا **شب ۱۸** س ۵:۲۰) // (این وقت برای اقدام تهاجمی بر اندام به غیر از گردن مناسب است: **شب ۱۸** س ۵:۲۰ تا **روز ۲۰** س ۷:۲۴) // (این وقت برای اقدام تهاجمی بر اندام به غیر از شانه و دست مناسب است: **روز ۲۰** س ۷:۲۴ تا **روز ۲۲** س ۱۰:۲۹) // **روز ۲۴** س ۱۵:۰۹ تا **شب ۲۷** س ۲۱:۲۶) // (این وقت برای اقدام تهاجمی بر اندام به غیر از شکم مناسب است: **شب ۲۷** س ۲۱:۲۶ تا **شب ۲۹** س ۲۲:۱۲) // **شب ۲۹** س ۲۲:۱۲ تا **س ۵:۲۳** // (این وقت برای اقدام تهاجمی بر اندام به غیر از کفل و پایین شکم مناسب است: **شب ۲۹** س ۵:۲۳ تا **پایان ماه**).

ماه صفر: (این وقت برای اقدام تهاجمی بر اندام به غیر از کفل و پایین شکم مناسب است: **شب ۱** تا **روز ۱** س ۱۵:۵۲) // (این وقت برای اقدام تهاجمی بر اندام به غیر از رانها مناسب است: **شب ۴** س ۴:۱۰ تا **روز ۶** س ۱۶:۵۵) // (این وقت برای اقدام تهاجمی بر اندام به غیر از زانوها مناسب است: **روز ۶** س ۱۶:۵۶ تا **شب ۹** س ۲:۲۷) // (این وقت برای اقدام تهاجمی بر اندام به غیر از ساق پا مناسب است: **شب ۹** س ۲:۲۷ تا **روز ۱۱** س ۱۰:۲۲) // (این وقت برای اقدام تهاجمی بر اندام به غیر از گردن مناسب است: **شب ۱۶** تا **روز ۱۷** س ۱۴:۲۹) // (این وقت برای اقدام تهاجمی بر اندام به غیر از شانه و دست مناسب است: **روز ۱۷** س ۱۴:۲۹ تا **روز ۱۹** س ۱۶:۱۶) // (این وقت برای اقدام تهاجمی بر اندام به غیر از پایین سینه و پشت مناسب است: **شب ۲۰** س ۲۲:۲۲ تا **روز ۲۲** س ۷:۱۸) // **گربش ۲۲** س ۷:۱۸ تا **شب ۲۴** س ۳:۱۸) // (این وقت برای اقدام تهاجمی بر اندام به غیر از شکم مناسب است: **شب ۲۴** س ۳:۱۸ تا **روز ۲۶** س ۱۲:۱۱) // (این وقت برای اقدام تهاجمی بر اندام به غیر از کفل و پایین شکم مناسب است: **روز ۲۶** س ۱۲:۱۱ تا **روز ۲۸** س ۱۴:۴۲) // **روز ۲۸** س ۱۴:۴۲ تا **شب ۲۹** س ۲۲:۵۴).

ماه ربیع الأول: (این وقت برای اقدام تهاجمی بر اندام به غیر از رانها مناسب است: **روز ۲** س ۱۱:۱۲ تا **شب ۵** س ۰:۱۱) // (این وقت برای اقدام تهاجمی بر اندام به غیر از زانوها مناسب است: **شب ۵** س ۰:۱۲ تا **روز ۷** س ۱۱:۵۷) // (این وقت برای اقدام تهاجمی بر اندام به غیر از ساق پا مناسب است: **روز ۷** س ۱۱:۵۷ تا **شب ۱۰** س ۲۰:۲۱) // (این وقت برای اقدام تهاجمی بر اندام به غیر از سر و صورت مناسب است: **شب ۱۲** س ۰:۲۶ تا **پایان روز ۱۲**) // (این وقت برای اقدام تهاجمی بر اندام به غیر از گردن مناسب است: **شب ۱۶** تا **س ۰:۱۹**) // (این وقت برای اقدام تهاجمی بر اندام به غیر از شانه و دست مناسب است: **شب ۱۶** س ۰:۱۹ تا **شب ۱۸** س ۰:۲۳) // (این وقت برای اقدام تهاجمی بر اندام به غیر از پایین سینه و پشت مناسب است: **شب ۲۰** س ۲:۵۸ تا **روز ۲۲** س ۸:۵۳) // (این وقت برای اقدام تهاجمی بر اندام به غیر از شکم مناسب است: **روز ۲۲** س ۸:۵۳ تا **شب ۲۵** س ۱۷:۵۱) // (این وقت برای اقدام تهاجمی بر اندام به غیر از کفل و پایین شکم مناسب است: **شب ۲۵** س ۱۷:۵۱ تا **شب ۲۷** س ۵:۰۲) // (این وقت برای اقدام تهاجمی بر اندام به غیر از رانها مناسب است: **روز ۲۹** س ۱۷:۳۱ تا **پایان ماه**).

ماه ربیع الآخر: (این وقت برای اقدام تهاجمی بر اندام به غیر از رانها مناسب است: **شب ۱** تا **شب ۲** س ۶:۲۶) // (این وقت برای اقدام تهاجمی بر اندام به غیر از زانوها مناسب است: **شب ۲** س ۶:۲۷ تا **شب ۵** س ۱۸:۲۵) // (این وقت برای اقدام تهاجمی بر اندام به غیر از ساق پا مناسب است: **شب ۵** س ۱۸:۲۵ تا **شب ۷** س ۴:۱۹) // (این وقت برای اقدام تهاجمی بر اندام به غیر از سر و صورت مناسب است: **روز ۹** س ۱۰:۱۳ تا **روز ۱۱** س ۱۲:۱۶) // (این وقت برای اقدام

تهاجمی بر اندام به غیر از گردن مناسب است: *روز ۱۱ س ۱۲:۱۷ تا پایان روز ۱۲) // (این وقت برای اقدام تهاجمی بر اندام به غیر از پایین سینه و پشت مناسب است: ©روز ۱۷ س ۱۲:۰۰ تا ۱۳:۴۸ / ©روز ۱۷ س ۱۳:۴۸ تا روز ۱۹ س ۱۶:۰۵) // (این وقت برای اقدام تهاجمی بر اندام به غیر از شکم مناسب است: ©روز ۱۹ س ۱۶:۰۵ تا شب ۲۲ س ۲۳:۰۸) // (این وقت برای اقدام تهاجمی بر اندام به غیر از کفل و پایین شکم مناسب است: ©شب ۲۲ س ۲۳:۰۸ تا روز ۲۴ س ۱۱:۰۰) // (این وقت برای اقدام تهاجمی بر اندام به غیر از رانها مناسب است: ©شب ۲۷ س ۲۳:۴۰ تا شب ۲۸ س ۲:۰۴ / ©شب ۲۸ س ۲:۰۴ تا شب ۲۹ س ۵:۱۷ تا روز ۲۹ س ۱۲:۲۸) // (این وقت برای اقدام تهاجمی بر اندام به غیر از زانوها مناسب است: *روز ۲۹ س ۱۲:۲۹ تا پایان ماه).

ماه جمادی الأولى: (این وقت برای اقدام تهاجمی بر اندام به غیر از زانوها مناسب است: *شب ۱ تا شب ۲ س ۰:۲۱) // (این وقت برای اقدام تهاجمی بر اندام به غیر از ساق پا مناسب است: *شب ۳ س ۰:۲۱ تا روز ۵ س ۱:۰۰) // (این وقت برای اقدام تهاجمی بر اندام به غیر از سر و صورت مناسب است: ©روز ۵ س ۱۷:۲۱ تا شب ۱۰ س ۲۱:۲۷) // (این وقت برای اقدام تهاجمی بر اندام به غیر از گردن مناسب است: *شب ۱۰ س ۲۱:۲۸ تا شب ۱۲ س ۲۳:۴۱) // (این وقت برای اقدام تهاجمی بر اندام به غیر از شانه و دست مناسب است: *شب ۱۲ س ۲۳:۴۱ تا پایان روز ۱۲) // (این وقت برای اقدام تهاجمی بر اندام به غیر از پایین سینه و پشت مناسب است: ©شب ۱۶ س ۲۳:۰۰ تا شب ۱۸ س ۱:۲۶) // (این وقت برای اقدام تهاجمی بر اندام به غیر از شکم مناسب است: ©شب ۱۸ س ۱:۲۶ تا روز ۲۰ س ۷:۴۸) // (این وقت برای اقدام تهاجمی بر اندام به غیر از کفل و پایین شکم مناسب است: ©روز ۲۰ س ۷:۴۸ تا روز ۲۲ س ۱۷:۴۹) // (این وقت برای اقدام تهاجمی بر اندام به غیر از رانها مناسب است: ©شب ۲۵ س ۶:۱۹ تا شب ۲۸ س ۱۹:۰۸) // (این وقت برای اقدام تهاجمی بر اندام به غیر از زانوها مناسب است: ©شب ۲۸ س ۱۹:۰۸ تا شب ۳۰ س ۰:۰۵) // *شب ۳۰ س ۰:۰۶ تا س ۶:۲۵) // (این وقت برای اقدام تهاجمی بر اندام به غیر از ساق پا مناسب است: *شب ۳۰ س ۶:۲۵ تا پایان ماه).

ماه جمادی الآخری: (این وقت برای اقدام تهاجمی بر اندام به غیر از ساق پا مناسب است: *شب ۱ تا روز ۲ س ۱۵:۰۷) // (این وقت برای اقدام تهاجمی بر اندام به غیر از سر و صورت مناسب است: ©شب ۵ س ۲۳:۰۳ تا شب ۷ س ۳:۵۶) // (این وقت برای اقدام تهاجمی بر اندام به غیر از گردن مناسب است: *شب ۷ س ۳:۵۷ تا روز ۹ س ۶:۵۲) // (این وقت برای اقدام تهاجمی بر اندام به غیر از شانه و دست مناسب است: *روز ۹ س ۶:۵۲ تا روز ۱۱ س ۸:۲۸) // (این وقت برای اقدام تهاجمی بر اندام به غیر از شکم مناسب است: ©شب ۱۶ تا روز ۱۷ س ۱۷:۱۲) // (این وقت برای اقدام تهاجمی بر اندام به غیر از کفل و پایین شکم مناسب است: ©روز ۱۷ س ۱۷:۱۲ تا شب ۲۰ س ۱:۰۸) // (این وقت برای اقدام تهاجمی بر اندام به غیر از رانها مناسب است: ©روز ۲۲ س ۳:۴۶ تا شب ۲۳ س ۲:۴۶) // (این وقت برای اقدام تهاجمی بر اندام به غیر از زانوها مناسب است: ©شب ۲۵ س ۲:۴۱ تا روز ۲۷ س ۱۴:۰۵) // (این وقت برای اقدام تهاجمی بر اندام به غیر از ساق پا مناسب است: ©روز ۲۷ س ۱۴:۰۵ تا روز ۲۹ س ۱۶:۱۱) // *روز ۲۹ س ۱۶:۱۲ تا پایان ماه).

ماه رجب: (این وقت برای اقدام تهاجمی بر اندام به غیر از ساق پا مناسب است: *شب ۱ تا س ۲۳:۴۹) // (این وقت برای اقدام تهاجمی بر اندام به غیر از سر و صورت مناسب است: ©شب ۳ س ۲۳:۴۹ تا روز ۵ س ۹:۱۸) // (این وقت برای اقدام تهاجمی بر اندام به غیر از گردن مناسب است: *روز ۵ س ۹:۱۹ تا روز ۷ س ۱۲:۴۰) // (این وقت برای اقدام تهاجمی بر اندام به غیر از شانه و دست مناسب است: *روز ۷ س ۱۲:۴۰ تا روز ۹ س ۱۵:۲۲) // (این وقت برای اقدام تهاجمی بر اندام به غیر از پایین سینه و پشت مناسب است: ©روز ۱۱ س ۱۸:۱۹ تا پایان روز ۱۲) // (این وقت برای اقدام تهاجمی بر اندام به غیر از شکم مناسب است: ©شب ۱۶ تا س ۲:۴۷) // (این وقت برای اقدام تهاجمی بر اندام به غیر از کفل و پایین شکم مناسب است: ©شب ۱۶ س ۲:۴۷ تا روز ۱۸ س ۱۰:۴۹) // (این وقت برای اقدام تهاجمی بر اندام به غیر از رانها مناسب است: ©شب ۲۱ س ۲۱:۰۹ تا روز ۲۳ س ۱۰:۴۷) // (این وقت برای اقدام تهاجمی بر اندام به غیر از زانوها مناسب است: ©روز ۲۳ س ۱۰:۴۷ تا شب ۲۶ س ۲۳:۲۴) // (این وقت برای اقدام تهاجمی بر اندام به غیر از ساق پا مناسب است: ©شب ۲۶ س ۲۳:۲۴ تا روز ۲۸ س ۷:۱۷) // (این وقت برای اقدام تهاجمی بر اندام به غیر از سر و صورت مناسب است: ©روز ۳۰ س ۱۲:۴۱ تا پایان ماه).

ماه شعبان: (این وقت برای اقدام تهاجمی بر اندام به غیر از سر و صورت مناسب است: ☾شب ۱ تا روز ۲ س ۱۵:۵۰) // (این وقت برای اقدام تهاجمی بر اندام به غیر از گردن مناسب است: ★روز ۲ س ۱۵:۵۱ تا روز ۴ س ۱۸:۱۲) // (این وقت برای اقدام تهاجمی بر اندام به غیر از شانه و دست مناسب است: ★روز ۴ س ۱۸:۱۲ تا شب ۷ س ۲۰:۵۷) // (این وقت برای اقدام تهاجمی بر اندام به غیر از پایین سینه و پشت مناسب است: ☾شب ۹ س ۲۰:۳۰ تا شب ۱۱ س ۵:۰۳) // (این وقت برای اقدام تهاجمی بر اندام به غیر از شکم مناسب است: ★شب ۱۱ س ۵:۰۴ تا پایان روز ۱۲) // (این وقت برای اقدام تهاجمی بر اندام به غیر از کفل و پایین شکم مناسب است: ☾شب ۱۶ تا س ۱۹:۱۴) // (این وقت برای اقدام تهاجمی بر اندام به غیر از رانها مناسب است: ☾روز ۱۸ س ۶:۰۴ تا روز ۲۰ س ۱۶:۴۵) // (روز ۲۰ س ۱۶:۴۵ تا س ۱۸:۴۶) // (این وقت برای اقدام تهاجمی بر اندام به غیر از زانوها مناسب است: ☾روز ۲۰ س ۱۸:۴۶ تا روز ۲۲ س ۷:۰۵) // (این وقت برای اقدام تهاجمی بر اندام به غیر از ساق پا مناسب است: ☾روز ۲۲ س ۷:۰۵ تا روز ۲۵ س ۱۶:۲۳) // (این وقت برای اقدام تهاجمی بر اندام به غیر از سر و صورت مناسب است: ☾شب ۲۸ س ۲۲:۰۵ تا روز ۲۹ س ۶:۲۷) // (روز ۲۹ س ۶:۲۷ تا س ۱۴:۴۷) // (روز ۲۹ س ۱۴:۴۷ تا پایان ماه).

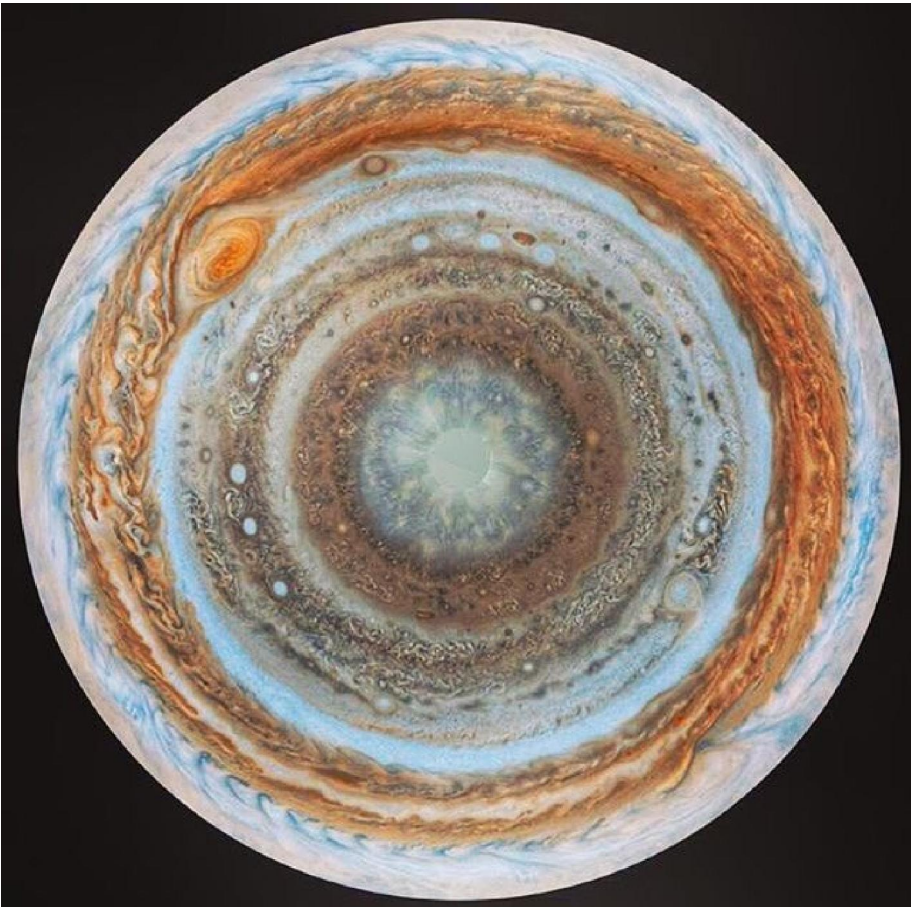

هنگام شناسی طبی برای اقدام تهاجمی پزشکی: حجامت

دلایل فلکی: ۱۲ نشانه دارد = ۷ محذور (وقت) + ۳ شرط (سعادت وقت) + ۲ کمال (وقت) دارد:

محذورات: نظر قمر به زحل و نظر عداوت و مقارنه به مریخ (و گفته اند چون قمر در برج ارضی بود یا در حوت نشاید که به مریخ نگرد) - نظر قمر به عطارد - قمر در بروج خاکی (ثور، سنبله، جدی) بخصوص ثور که سودا پدید آید - قمر در بروج آبی (سرطان، عقرب، حوت) که موجب فلج و لقوه می شود - قمر در برج منسوب به موضع حجامت - قمر در تحت الشعاع

شرائط: سعادت: قمر ناقص التور (ضد سعادت: ایام استقبال ۱۳ و ۱۴ و ۱۵ ماه قمری) (در قمر زاید التور خون بسیار بیرون آید) - قمر در برج هواپی (جوزا، میزان، دلو) تا خون فاسد خارج گردد و صافی بماند و نفع ان ظاهر شود - اگر خواهد که خون بیشتر بردارد باید که قمر در بروج مذکره بود (بروج فرد حمل جوزا اسد وو) و به مریخ ناظر بنظر مودت
کمالات: هفته سوم ماه قمری بخصوص ۱۷، ۱۹، ۲۱ ماه - نظر قمر به مشتری - در موارد خاص می توانید شرایط اقدامات تهاجمی (آهن به اندام بردن) را نیز ببینید.

محذور اختیار عمیق: نجوس قمر

برای این عمل وجود ندارد.

محذور اختیار دقیق: نقص و ضد سعادت

ماه رمضان: شب ۱ تا روز ۱ س ۱۵:۰۸ / شب ۲ س ۲۰:۳۳ تا روز ۳ س ۶:۴۴ / روز ۳ س ۱۵:۵۹ تا شب ۶ س ۲۰:۰۵ / روز ۶ س ۱۵:۲۵ تا روز ۱۰ س ۱۴:۴۱ / شب ۱۳ تا شب ۱۷ س ۲۰:۰۷ / شب ۱۸ س ۳:۴۰ تا روز ۲۰ س ۱۴:۱۰ / روز ۲۱ س ۶:۲۰ تا شب ۲۵ س ۱:۳۹ / شب ۲۷ س ۲:۳۹ تا روز ۳۰ س ۱۴:۵۵.

ماه شوال: شب ۱ س ۱:۵۲ تا شب ۳ س ۴:۳۹ / روز ۳ س ۱۳:۲۴ تا شب ۸ س ۲۰:۵۴ / روز ۹ س ۵:۴۹ تا شب ۱۸ س ۱۹:۴۴ / روز ۱۸ س ۱۷:۴۲ تا روز ۲۲ س ۸:۵۲ / شب ۲۳ س ۱:۱۸ تا روز ۲۶ س ۱۱:۵۴ / شب ۲۷ س ۵:۳۹ تا پایان ماه.

ماه ذی قعدة: شب ۱ تا روز ۱ س ۱۴:۲۰ / روز ۲ س ۹:۱۷ تا روز ۷ س ۱۲:۵۸ / روز ۸ س ۱۵:۵۸ تا روز ۱۲ س ۱۷:۱۷ / شب ۱۳ تا شب ۱۶ س ۱:۴۸ / شب ۱۶ س ۳:۴۰ تا روز ۲۰ س ۱۴:۲۸ / روز ۲۰ س ۱۷:۳۳ تا روز ۲۲ س ۱۱:۱۹ / روز ۲۲ س ۱۷:۵۴ تا شب ۲۵ س ۱۹:۵۹ / شب ۲۵ س ۲۱:۰۵ تا شب ۲۶ س ۳:۳۹ / شب ۲۷ س ۲۱:۴۲ تا پایان ماه.

ماه ذی حجه: شب ۱ تا روز ۴ س ۱۲:۴۲ / روز ۴ س ۱۵:۴۶ تا روز ۸ س ۱۲:۱۴ / شب ۱۱ س ۰:۰۲ تا شب ۱۸ س ۲۰:۱۰ / شب ۲۰ س ۲۲:۱۷ تا شب ۲۳ س ۱:۱۷ / شب ۲۴ س ۴:۵۷ تا پایان ماه.

ماه محرم: شب ۱ تا شب ۲ س ۲۱:۳۳ / روز ۲ س ۱۲:۰۰ تا شب ۷ س ۲۰:۲۰ / روز ۸ س ۱۰:۰۵ تا شب ۱۲ س ۱۸:۱۸ / روز ۱۲ س ۷:۳۳ تا شب ۱۶ س ۳:۴۲ / شب ۱۸ س ۵:۳۱ تا روز ۲۰ س

۷:۲۵ / شب ۲۱ تا ۲:۰۹ تا روز ۲۴ / ۱۵:۰۸ / روز ۲۵ تا ۱۳:۱۴ تا روز ۳۰ / ۱۱:۴۵.

ماه صفر: روز ۱ تا ۱۵:۵۲ تا شب ۶ / ۵:۵۵ / روز ۶ تا ۱۶:۵۶ تا شب ۹ / ۳:۲۹ / شب ۱۰ تا ۰:۵۰ تا شب ۱۹ / ۲۳:۵۹ / روز ۱۹ تا ۱۶:۱۷ تا روز ۲۶ / ۱۲:۱۲ تا شب ۲۷ / ۰:۱۷ تا پایان ماه.

ماه ربیع الأول: شب ۱ تا روز ۲ / ۱۱:۱۱ / شب ۳ تا ۴:۴۶ تا شب ۵ / ۲۳:۴۴ / شب ۵ تا ۰:۱۲ تا روز ۷ / ۱۱:۵۸ / شب ۹ تا ۱۹:۲۳ تا شب ۱۲ / ۰:۲۵ / شب ۱۳ تا شب ۱۶ / ۰:۲۱ / شب ۱۷ تا ۴:۰۳ تا شب ۲۰ / ۲:۵۷ / شب ۲۱ تا ۵:۴۸ تا شب ۲۶ / ۱۹:۰۱ / شب ۲۷ تا ۵:۰۴ تا پایان ماه.

ماه ربیع الآخر: شب ۱ تا ۱:۲۹ / شب ۲ تا ۶:۲۷ تا شب ۵ / ۱۸:۳۷ / شب ۵ تا ۰:۴۲ تا روز ۶ / ۱۴:۰۹ / شب ۷ تا ۴:۲۰ تا شب ۱۱ / ۲۳:۵۰ / روز ۱۱ تا ۱۲:۱۷ تا روز ۱۸ / ۸:۲۵ / روز ۱۸ تا ۱۱:۳۴ تا پایان ماه.

ماه جمادى الأولى: شب ۱ تا شب ۵ / ۲۳:۰۴ / روز ۵ تا ۱۰:۲۱ تا شب ۱۷ / ۲۳:۵۹ / شب ۱۸ تا ۱:۳۷ تا شب ۲۲ / ۰:۰۱ / روز ۲۳ تا ۱۷:۵۰ تا روز ۲۶ / ۱۴:۴۷ / شب ۲۸ تا ۱۹:۰۹ تا پایان ماه.

ماه جمادى الآخرى: شب ۱ تا شب ۲ / ۳:۱۱ / روز ۲ تا ۱۵:۵۸ تا شب ۶ / ۴:۵۶ / شب ۷ تا ۳:۵۷ تا شب ۱۱ / ۰:۴۸ / روز ۱۱ تا ۸:۲۹ تا شب ۱۹ / ۲:۲۲ / شب ۲۰ تا ۱:۵۹ تا شب ۲۴ / ۲:۳۱ / شب ۲۵ تا ۳:۴۲ تا پایان ماه.

ماه رجب: شب ۱ تا روز ۴ / ۱۳:۲۹ / روز ۵ تا ۹:۱۹ تا روز ۹ / ۷:۳۵ / روز ۹ تا ۱۵:۲۳ تا روز ۱۷ / ۱۳:۵۴ / روز ۱۸ تا ۱۰:۵۰ تا روز ۲۳ / ۱۷:۵۷ / روز ۲۳ تا ۱۰:۴۸ تا روز ۲۷ / ۱۱:۱۲ / روز ۲۸ تا ۷:۱۸ تا پایان ماه.

ماه شعبان: شب ۱ تا شب ۲ / ۲۱:۳۲ / روز ۲ تا ۱۵:۵۱ تا شب ۷ / ۱۹:۱۱ / شب ۷ تا ۳:۵۸ تا روز ۱۰ / ۹:۵۱ / شب ۱۱ تا ۵:۰۴ تا پایان روز ۱۵ / شب ۱۶ تا ۱۹:۱۵ تا شب ۲۵ / ۱۹:۲۹ / روز ۲۵ تا ۱۶:۲۴ تا پایان ماه.

محدود اختیار ساده: ایام قمری شمسی اسکندری

برای این عمل وجود ندارد.

☆ سعدنسی ۱	☾ سعدعام ۲	☉ سعدتام ۲	☾ سعدخاص ۴
------------	------------	------------	------------

ساعت زهره مشتری قمر از:

ماه رمضان: (این وقت برای اقدام تهاجمی بر اندام به غیر از شانه و دست مناسب است: ☾ روز ۱ تا ۱۵:۰۹ تا شب ۲ / ۲۰:۲۲ / روز ۳ تا ۶:۴۵ تا ۱۵:۵۸) / (این وقت برای اقدام تهاجمی بر اندام به غیر از پایین سینه و پشت مناسب است: ☆ شب ۶ تا ۲۰:۰۶ تا روز ۶ / ۱۵:۲۴) / (این وقت برای اقدام تهاجمی بر اندام به غیر از کفل و پایین شکم مناسب است: ☾ روز ۱۰ تا ۱۴:۴۲ تا پایان روز ۱۲) / (این وقت برای اقدام تهاجمی بر اندام به غیر از رانها مناسب است: ☾ شب ۱۷ تا ۲۰:۰۸ تا شب ۱۸ / ۲:۳۹) / (این وقت برای اقدام تهاجمی بر اندام به غیر از ساق پا مناسب است: ☉ روز ۲۰ تا ۱۴:۱۱ تا روز ۲۱ / ۶:۱۹) / (این وقت برای اقدام تهاجمی بر اندام به غیر از سر و صورت مناسب است: ☾ شب ۲۵ تا ۱:۴۰ تا شب ۲۷ / ۲:۲۸) / (این وقت برای اقدام تهاجمی بر اندام به غیر از شانه و دست مناسب است: ☾ روز ۳۰ تا ۱۴:۵۶ تا پایان ماه).

ماه شوال: (این وقت برای اقدام تهاجمی بر اندام به غیر از شانه و دست مناسب است: ☾ شب ۱ تا ۱:۵۱) / (این وقت برای اقدام تهاجمی بر اندام به غیر از پایین سینه و پشت مناسب است: ☆ شب ۳ تا ۴:۲۰ تا روز ۳ / ۱۲:۲۳) / (این وقت برای اقدام تهاجمی بر اندام به غیر از کفل و پایین شکم مناسب است: ☾ شب ۸ تا ۲۰:۵۵ تا روز ۹ / ۵:۴۸) / (این وقت برای اقدام تهاجمی بر اندام به غیر از ساق پا مناسب است: ☉ شب ۱۸ تا ۱۹:۴۵ تا روز ۱۸ / ۱۷:۴۱) / (این وقت برای اقدام تهاجمی بر اندام به غیر از سر و صورت مناسب است: ☾ روز ۲۲ تا ۸:۵۲ تا شب ۲۳ / ۱:۱۷) / (این وقت برای اقدام تهاجمی بر اندام به غیر از شانه و دست مناسب است: ☉ روز ۲۶ تا ۱۱:۵۵ تا شب ۲۷ / ۱۹:۲۳) / (شب ۲۷ تا ۱۹:۲۳ تا ۵:۲۸).

ماه ذی قعدة: (این وقت برای اقدام تهاجمی بر اندام به غیر از پایین سینه و پشت مناسب است: *روز ۱ تا ۱۴:۲۱ تا روز ۲ س ۹:۱۶) // (این وقت برای اقدام تهاجمی بر اندام به غیر از کفل و پایین شکم مناسب است: ☉روز ۷ س ۱۲:۵۹ تا روز ۸ س ۱۵:۵۷) // (این وقت برای اقدام تهاجمی بر اندام به غیر از رانها مناسب است: *روز ۱۲ س ۱۷:۱۸ تا پایان روز) // (این وقت برای اقدام تهاجمی بر اندام به غیر از ساق پا مناسب است: ☉شب ۱۶ س ۱:۴۹ تا س ۳:۲۹) // (این وقت برای اقدام تهاجمی بر اندام به غیر از سر و صورت مناسب است: ☉روز ۲۰ س ۱۴:۲۹ تا س ۱۷:۲۱) // (روز ۲۲ تا س ۱۱:۲۰ تا س ۱۷:۵۳) // (این وقت برای اقدام تهاجمی بر اندام به غیر از شانه و دست مناسب است: ☉شب ۲۵ س ۳:۰۰ تا س ۲۱:۰۴) // (شب ۲۶ س ۳:۲۰ تا شب ۲۷ س ۲۱:۲۹) // (شب ۲۷ س ۲۱:۲۹ تا س ۲۱:۴۱).

ماه ذی حجه: (این وقت برای اقدام تهاجمی بر اندام به غیر از کفل و پایین شکم مناسب است: ☉روز ۲ س ۱۲:۴۲ تا س ۱۵:۴۵) // (این وقت برای اقدام تهاجمی بر اندام به غیر از رانها مناسب است: *روز ۸ س ۱۲:۱۵ تا شب ۱۱ س ۰:۰۱) // (این وقت برای اقدام تهاجمی بر اندام به غیر از سر و صورت مناسب است: ☉شب ۱۸ س ۲۰:۱۱ تا شب ۲۰ س ۲۳:۱۶) // (این وقت برای اقدام تهاجمی بر اندام به غیر از شانه و دست مناسب است: ☉شب ۲۳ س ۱:۱۸ تا شب ۲۴ س ۴:۵۶).

ماه محرم: (این وقت برای اقدام تهاجمی بر اندام به غیر از کفل و پایین شکم مناسب است: ☉شب ۲ س ۲۱:۲۴ تا روز ۲ س ۱۲:۵۹) // (این وقت برای اقدام تهاجمی بر اندام به غیر از رانها مناسب است: *شب ۷ س ۲۰:۲۱ تا روز ۸ س ۱۰:۰۴) // (این وقت برای اقدام تهاجمی بر اندام به غیر از ساق پا مناسب است: ☉شب ۱۲ س ۱۸:۱۹ تا روز ۱۲ س ۷:۲۳) // (این وقت برای اقدام تهاجمی بر اندام به غیر از سر و صورت مناسب است: ☉شب ۱۶ س ۳:۴۳ تا شب ۱۸ س ۵:۳۰) // (این وقت برای اقدام تهاجمی بر اندام به غیر از شانه و دست مناسب است: ☉روز ۲۰ س ۷:۲۶ تا شب ۲۱ س ۸:۲۰) // (این وقت برای اقدام تهاجمی بر اندام به غیر از پایین سینه و پشت مناسب است: ☉روز ۲۴ س ۱۵:۰۹ تا روز ۲۵ س ۱۳:۱۲) // (این وقت برای اقدام تهاجمی بر اندام به غیر از کفل و پایین شکم مناسب است: ☉روز ۳۰ س ۱۱:۴۶ تا پایان ماه).

ماه صفر: (این وقت برای اقدام تهاجمی بر اندام به غیر از کفل و پایین شکم مناسب است: ☉شب ۱ تا روز ۱ س ۱۵:۵۲) // (این وقت برای اقدام تهاجمی بر اندام به غیر از رانها مناسب است: *شب ۶ س ۵:۵۶ تا روز ۶ س ۱۶:۵۵) // (این وقت برای اقدام تهاجمی بر اندام به غیر از ساق پا مناسب است: ☉شب ۹ س ۳:۴۰ تا شب ۱۰ س ۰:۴۹) // (این وقت برای اقدام تهاجمی بر اندام به غیر از شانه و دست مناسب است: ☉شب ۱۹ س ۰:۰۰ تا روز ۱۹ س ۱۶:۱۶) // (این وقت برای اقدام تهاجمی بر اندام به غیر از کفل و پایین شکم مناسب است: ☉روز ۲۶ س ۱۲:۱۲ تا شب ۲۷ س ۰:۱۶).

ماه ربیع الاول: (این وقت برای اقدام تهاجمی بر اندام به غیر از رانها مناسب است: *روز ۲ س ۱۱:۱۲ تا شب ۳ س ۴:۴۵) // (این وقت برای اقدام تهاجمی بر اندام به غیر از رانها مناسب است: *شب ۵ س ۲۳:۴۵ تا س ۰:۱۱) // (این وقت برای اقدام تهاجمی بر اندام به غیر از ساق پا مناسب است: ☉روز ۷ س ۱۱:۵۹ تا شب ۹ س ۱۹:۲۱) // (این وقت برای اقدام تهاجمی بر اندام به غیر از سر و صورت مناسب است: *شب ۱۲ س ۰:۲۶ تا پایان روز ۱۲) // (این وقت برای اقدام تهاجمی بر اندام به غیر از شانه و دست مناسب است: ☉شب ۱۶ س ۰:۲۲ تا س ۱:۴۷) // (شب ۱۶ س ۱:۴۷ تا شب ۱۷ س ۴:۰۲) // (این وقت برای اقدام تهاجمی بر اندام به غیر از پایین سینه و پشت مناسب است: ☉شب ۲۰ س ۲:۵۸ تا شب ۲۱ س ۵:۴۷) // (این وقت برای اقدام تهاجمی بر اندام به غیر از کفل و پایین شکم مناسب است: ☉شب ۲۶ س ۱۹:۰۲ تا روز ۲۶ س ۱۷:۰۵) // (روز ۲۶ س ۱۷:۰۵ تا شب ۲۷ س ۵:۰۲).

ماه ربیع الآخر: (این وقت برای اقدام تهاجمی بر اندام به غیر از رانها مناسب است: *شب ۱ س ۱:۳۰ تا شب ۲ س ۶:۲۶) // (این وقت برای اقدام تهاجمی بر اندام به غیر از ساق پا مناسب است: ☉شب ۵ س ۱۳:۲۸ تا س ۰:۴۲) // (روز ۶ س ۱۴:۱۰ تا شب ۷ س ۴:۱۹) // (این وقت برای اقدام تهاجمی بر اندام به غیر از سر و صورت مناسب است: *شب ۱۱ س ۲۳:۵۱ تا روز ۱۱ س ۱۲:۱۶) // (این وقت برای اقدام تهاجمی بر اندام به غیر از پایین سینه و پشت مناسب است: ☉روز ۱۸ س ۸:۲۶ تا س ۱۱:۲۳).

ماه جمادى الأولى: (این وقت برای اقدام تهاجمی بر اندام به غیر از ساق پا مناسب است: ☉شب ۵ س ۲۳:۰۵ تا روز ۵ س ۱۰:۲۰) // (این وقت برای اقدام تهاجمی بر اندام به غیر از پایین سینه و پشت مناسب است: ☉شب ۱۷ س ۰:۰۰ تا شب ۱۸ س ۱:۳۶) // (این وقت برای اقدام

تهاجمی بر اندام به غیر از کفل و پایین شکم مناسب است: ﴿کُشِب ۲۳ س ۰:۰۲ تا روز ۲۳ س ۱۷:۴۹﴾ (این وقت برای اقدام تهاجمی بر اندام به غیر از رانها مناسب است: ﴿رُوز ۲۶ س ۱۴:۴۸ تا شب ۲۸ س ۱۹:۰۸﴾.

ماه جمادی الآخری: (این وقت برای اقدام تهاجمی بر اندام به غیر از ساق پا مناسب است: ﴿شِب ۲ تا ۳:۱۲ تا روز ۲ س ۱۵:۵۷﴾ (این وقت برای اقدام تهاجمی بر اندام به غیر از سر و صورت مناسب است: ﴿شِب ۶ س ۴:۵۷ تا شب ۷ س ۲:۵۶﴾) (این وقت برای اقدام تهاجمی بر اندام به غیر از شانه و دست مناسب است: ﴿شِب ۱۱ س ۰:۴۹ تا روز ۱۱ س ۸:۲۸﴾) (این وقت برای اقدام تهاجمی بر اندام به غیر از کفل و پایین شکم مناسب است: ﴿کُشِب ۱۹ س ۲:۲۳ تا شب ۲۰ س ۱:۵۸﴾) (این وقت برای اقدام تهاجمی بر اندام به غیر از رانها مناسب است: ﴿شِب ۲۴ س ۲:۲۲ تا شب ۲۵ س ۲:۴۱﴾.

ماه رجب: (این وقت برای اقدام تهاجمی بر اندام به غیر از سر و صورت مناسب است: ﴿رُوز ۴ س ۱۳:۳۰ تا روز ۵ س ۹:۱۸﴾) (این وقت برای اقدام تهاجمی بر اندام به غیر از شانه و دست مناسب است: ﴿رُوز ۹ س ۷:۳۶ تا س ۱۵:۲۳﴾) (این وقت برای اقدام تهاجمی بر اندام به غیر از کفل و پایین شکم مناسب است: ﴿رُوز ۱۷ س ۱۲:۵۵ تا روز ۱۸ س ۱۰:۴۹﴾) (این وقت برای اقدام تهاجمی بر اندام به غیر از رانها مناسب است: ﴿رُوز ۲۳ س ۱۷:۵۸ تا روز ۲۳ س ۱۰:۴۷﴾) (این وقت برای اقدام تهاجمی بر اندام به غیر از ساق پا مناسب است: ﴿رُوز ۲۷ س ۱۱:۱۲ تا روز ۲۸ س ۱۷:۱۷﴾.

ماه شعبان: (این وقت برای اقدام تهاجمی بر اندام به غیر از سر و صورت مناسب است: ﴿شِب ۲ س ۲۱:۲۳ تا روز ۲ س ۱۵:۵۰﴾) (این وقت برای اقدام تهاجمی بر اندام به غیر از شانه و دست مناسب است: ﴿شِب ۷ س ۱۹:۱۲ تا س ۲۰:۵۷﴾) (این وقت برای اقدام تهاجمی بر اندام به غیر از پایین سینه و پشت مناسب است: ﴿رُوز ۱۰ س ۹:۵۲ تا شب ۱۱ س ۵:۰۳﴾) (این وقت برای اقدام تهاجمی بر اندام به غیر از کفل و پایین شکم مناسب است: ﴿شِب ۱۶ تا س ۱۹:۱۴﴾) (این وقت برای اقدام تهاجمی بر اندام به غیر از ساق پا مناسب است: ﴿کُشِب ۲۵ س ۱۹:۳۰ تا روز ۲۵ س ۱۲:۵۹﴾) (رُوز ۲۵ س ۱۲:۵۹ تا س ۱۶:۲۳).

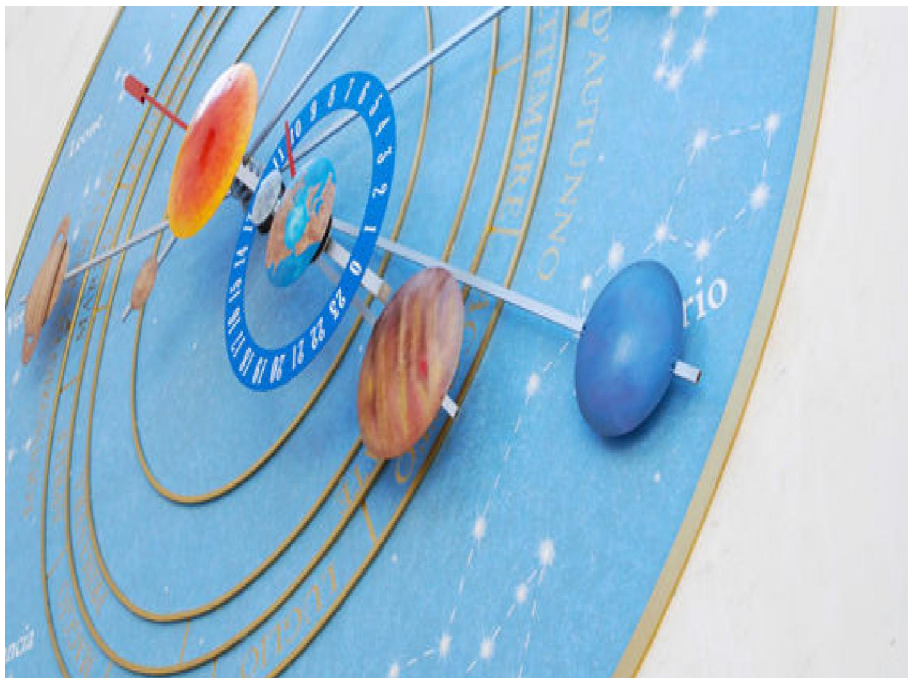

هنگام شناسی طبی برای اقدام تهاجمی پزشکی در دندان پزشکی

دلائل فلکی: ۱۹ نشانه دارد = ۱۵ محذور (وقت) + ۳ شرط (سعادت وقت) + ۱ کمال (وقت) دارد:

محذورات: مناحس عمومی قمر (تحت الشعاع، هبوط (قمر در عقرب)، وبال (قمر در جدی)، احتراق، خالی السیر، بعید الاتصال، وحشی السیر، قمر در حدود نحس (حدود مریخ و زحل)، اتصال نحس قمر با نحوس (مریخ، زحل)، مقارنه با ذنب، رصد قمر در منازل رصدی مطلقا نحس (اقتران یا اقتراب با نجوم منازل: دبران، اکیلی، طرفه، سعد ذابح)) - قمر در بروج خاکی (ثور - سنبله - جدی) - قمر در برج منتسب به عضو (حمل)

شرائط: قمر ناقص التور - قمر مسعود و قوی حال باشد - باید که قمر بافتاب ناظر بود (به جز مقارنه) و نور از وی قبول کند که آن دلیل بود بر زودی صحت

کمالات: ساعات مشتری، زهره، شمس.

محذور اختیار عمیق: نحوس قمر

ماه رمضان: شب ۱ تا روز ۱ / ۱۵:۰۸ / روز ۲ تا ۶:۰۰ تا ۱۵:۵۸ / روز ۳ تا ۴:۰۰ تا ۱۴:۲۷ تا شب ۶:۰۰ تا ۲:۰۵ / شب ۷ تا ۱۹:۵۷ تا شب ۸ تا ۲:۵۶ / شب ۹ تا ۴:۵۲ تا روز ۱۰ تا ۱۴:۴۱ / شب ۱۲ تا ۲:۴۴ تا شب ۱۷ تا ۰:۲۲ / شب ۱۸ تا ۱۹:۴۲ تا روز ۲۰ تا ۱۴:۱۰ / روز ۲۱ تا ۱۲:۴۶ تا شب ۲۵ تا ۱:۲۹ / روز ۲۶ تا ۷:۲۶ تا شب ۲۷ تا ۲:۲۸ / روز ۲۷ تا ۱۰:۴۶ تا پایان ماه.

ماه شوال: شب ۱ تا ۱:۵۱ / شب ۲ تا ۲:۳۵ تا شب ۳ تا ۴:۳۹ / شب ۴ تا ۰:۰۷ تا روز ۵ تا ۱:۵۴ / شب ۶ تا ۱۹:۴۴ تا شب ۸ تا ۲:۵۴ / روز ۹ تا ۸:۵۲ تا شب ۱۲ تا ۳:۴۰ / روز ۱۳ تا ۱۷:۲۴ تا شب ۱۸ تا ۱۹:۴۴ / روز ۱۸ تا ۱۴:۵۳ تا شب ۲۰ تا ۳:۴۳ / شب ۲۱ تا ۳۱:۴۳ تا روز ۲۲ تا ۸:۵۲ / روز ۲۳ تا ۱۲:۲۰ تا روز ۲۴ تا ۱۱:۱۷ / شب ۲۵ تا ۱۹:۵۰ تا روز ۲۶ تا ۱۱:۵۴ / شب ۲۸ تا پایان ماه.

ماه ذی قعدة: شب ۱ تا روز ۱ / ۱۴:۲۰ / روز ۲ تا ۶:۴۰ تا شب ۱۱ تا ۴:۲۳ / روز ۱۳ تا ۸:۲۰ تا شب ۱۶ تا ۱:۴۸ / روز ۱۶ تا ۱۸:۲۱ تا روز ۱۸ تا ۹:۱۲ / روز ۱۸ تا ۱۲:۰۵ تا روز ۲۰ تا ۱۴:۲۸ / شب ۲۱ تا ۱۹:۴۹ تا روز ۲۲ تا ۱۷:۵۳ / شب ۲۳ تا ۲:۴۱ تا شب ۲۵ تا ۱۹:۵۹ / روز ۲۶ تا ۱۱:۴۴ تا شب ۲۷ تا ۲۱:۴۱ / روز ۲۷ تا ۹:۴۹ تا پایان ماه.

ماه ذی حجه: شب ۱ تا ۴:۵۵ / شب ۲ تا ۲:۴۸ تا روز ۲ تا ۱۵:۰۸ / روز ۳ تا ۸:۵۷ تا ۱۲:۴۶ / روز ۴ تا ۱۱:۲۷ تا روز ۸ تا ۱۳:۱۴ / روز ۱۰ تا ۱۶:۱۱ تا روز ۱۲ تا ۹:۲۰ / شب ۱۴ تا ۱۳:۲۹ تا روز ۱۵ تا ۱۵:۵۱ / روز ۱۷ تا ۱۶:۴۵ تا شب ۱۸ تا ۲:۱۰ / شب ۱۹ تا ۳:۵۵ تا شب ۲۲ تا ۱:۵۹ / شب ۲۴ تا ۱۸:۴۲ تا ۴:۵۶ / روز ۲۵ تا ۷:۵۷ تا روز ۲۸ تا ۱۳:۵۶.

ماه محرم: روز ۱ تا ۱۶:۰۵ تا شب ۲ تا ۳:۳۳ / روز ۳ تا ۸:۱۷ تا شب ۷ تا ۲:۲۰ / شب ۹ تا ۰:۴۰ تا شب ۱۲ تا ۱۸:۱۸ / شب ۱۲ تا ۲:۴۱ تا شب ۱۴ تا ۰:۲۸ / شب ۱۶ تا ۰:۲۲ تا ۳:۴۲ / روز ۱۶ تا ۱۶:۵۴ تا ۱۶:۵۵ / روز ۱۷ تا ۱۶:۴۶ تا شب ۱۸ تا ۵:۲۰ / روز ۱۸ تا ۱۴:۰۹ تا روز ۲۰ تا ۷:۲۵ / شب ۲۲ تا ۰:۰۰ تا روز ۲۲ تا ۱۰:۲۹ / شب ۲۳ تا ۳۱:۲۳ تا ۲۱:۲۳ / روز ۲۳ تا ۱۳:۵۵ تا روز ۲۴ تا ۱۵:۰۸ / روز ۲۵ تا ۱۰:۴۱ تا شب ۲۷ تا ۲۱:۲۶ / طلوع شمس ۲۸ تا پایان ماه.

ماه صفر: شب ۱ تا روز ۵ س ۵:۵۹ / روز ۶ س ۸:۲۳ تا شب ۹ س ۳:۳۹ / شب ۱۰ س ۲:۱۳ تا شب ۱۳ س ۱۱:۱۱ / شب ۱۳ س ۶:۰۳ تا روز ۱۳ س ۱۳:۲۴ / شب ۱۵ س ۶:۱۰ تا روز ۱۵ س ۱۱:۱۱ / روز ۱۵ س ۱۷:۲۷ تا س ۱۷:۲۸ / شب ۱۶ س ۲۲:۲۴ تا شب ۱۹ س ۳:۳۹ / شب ۱۹ س ۶:۰۹ تا روز ۱۹ س ۱۶:۱۶ / شب ۲۰ س ۱:۱۴ تا س ۱:۱۵ / شب ۲۱ س ۱۹:۲۱ تا شب ۲۲ س ۲:۰۲ / شب ۲۳ س ۲۰:۲۳ تا شب ۲۴ س ۳:۱۸ / شب ۲۴ س ۶:۲۴ تا روز ۲۶ س ۱۲:۱۲ / شب ۲۸ تا پایان ماه.

ماه ربیع الأول: شب ۱ تا روز ۲ س ۱۱:۱۱ / شب ۳ س ۰:۲۸ تا روز ۷ س ۱۱:۵۸ / روز ۸ س ۱۶:۲۱ تا شب ۱۰ س ۲:۰۲ / روز ۱۰ س ۱۶:۲۵ تا شب ۱۲ س ۰:۲۵ / شب ۱۳ س ۴:۵۴ تا شب ۱۴ س ۱:۰۵ / شب ۱۴ س ۳:۲۷ تا س ۳:۲۸ / روز ۱۴ س ۹:۲۱ تا شب ۱۶ س ۰:۲۱ / شب ۱۷ س ۴:۲۳ تا شب ۱۸ س ۰:۲۳ تا شب ۱۹ س ۲:۲۱ تا شب ۲۰ س ۲:۵۷ / روز ۲۱ س ۷:۵۷ تا روز ۲۲ س ۸:۵۲ / روز ۲۴ س ۱۴:۰۱ تا شب ۲۶ س ۱۱:۲۳ / شب ۲۶ س ۴:۴۳ تا پایان ماه.

ماه ربیع الآخر: شب ۲ س ۱۸:۳۷ تا شب ۵ س ۱۸:۳۷ / روز ۵ س ۷:۲۳ تا شب ۶ س ۱۸:۱۲ / شب ۶ س ۵:۴۹ تا شب ۸ س ۲:۵۸ / شب ۹ س ۲۳:۵۸ تا روز ۱۱ س ۱۲:۱۶ / شب ۱۲ س ۲:۰۱ تا روز ۱۲ س ۱۴:۳۶ / شب ۱۳ س ۰:۰۱ تا س ۰:۰۲ / شب ۱۳ س ۳:۲۹ تا روز ۱۴ س ۸:۲۳ / شب ۱۵ س ۱:۳۷ تا روز ۱۵ س ۱۱:۰۷ / روز ۱۵ س ۱۶:۳۳ تا روز ۱۷ س ۱۱:۵۹ / شب ۱۹ س ۵:۲۳ تا روز ۲۰ س ۱۷:۲۱ / شب ۲۲ س ۱۹:۱۳ تا س ۲۳:۵۹ / روز ۲۳ س ۱۴:۴۳ تا پایان ماه.

ماه جمادی الأولى: شب ۱ تا شب ۳ س ۰:۳۲ / شب ۵ س ۰:۵۲ تا روز ۶ س ۱۵:۱۰ / روز ۷ س ۱۶:۱۶ تا س ۱۷:۲۰ / شب ۹ س ۳۳:۳۱ تا شب ۱۰ س ۲۱:۲۷ / شب ۱۰ س ۶:۱۲ تا شب ۱۱ س ۰:۴۵ / روز ۱۱ س ۱۳:۴۰ تا شب ۱۳ س ۰:۳۳ / روز ۱۳ س ۸:۵۱ تا س ۸:۵۲ / روز ۱۳ س ۱۳:۰۵ تا شب ۱۴ س ۱۴:۲۸ / شب ۱۵ س ۳۳:۵۰ تا شب ۱۷ س ۱:۴۳ / روز ۱۷ س ۱۰:۰۷ تا روز ۱۹ س ۷:۲۶ / شب ۲۰ س ۲۱:۴۶ تا روز ۲۰ س ۷:۴۹ / روز ۲۱ س ۱۸:۱۴ تا روز ۲۶ س ۱۷:۵۱ / روز ۲۷ س ۸:۴۴ تا پایان ماه.

ماه جمادی الآخری: شب ۱ تا شب ۴ س ۱:۳۱ / روز ۴ س ۱۴:۱۲ تا شب ۵ س ۰:۰۲ / روز ۶ س ۱۴:۴۶ تا شب ۷ س ۳:۵۶ / روز ۷ س ۱۱:۲۴ تا روز ۱۰ س ۱۳:۴۹ / شب ۱۱ س ۳۳:۳۸ تا روز ۱۱ س ۸:۲۸ / روز ۱۲ س ۱۰:۱۶ تا روز ۱۳ س ۹:۴۴ / شب ۱۴ س ۳۳:۳۹ تا شب ۱۷ س ۳:۳۴ / روز ۱۷ س ۹:۱۹ تا س ۱۷:۱۴ / شب ۱۹ س ۲:۵۱ تا شب ۲۴ س ۵:۳۵ / شب ۲۵ س ۱۸:۳۶ تا روز ۲۷ س ۱۴:۰۷ / شب ۲۸ تا پایان ماه.

ماه رجب: شب ۱ تا روز ۲ س ۱۱:۰۴ / شب ۳ س ۳۳:۳۰ تا س ۴:۵۶ / شب ۵ س ۲۰:۲۱ تا روز ۵ س ۹:۱۸ / روز ۵ س ۱۸:۱۹ تا روز ۶ س ۱۳:۲۵ / شب ۷ س ۲۰:۳۳ تا س ۲۰:۳۴ / روز ۷ س ۶:۵۳ تا شب ۹ س ۲۳:۰۱ / شب ۹ س ۵:۲۴ تا روز ۹ س ۱۵:۳۳ / روز ۱۰ س ۱۸:۰۹ تا روز ۱۱ س ۱۸:۱۸ / روز ۱۲ س ۷:۵۹ تا روز ۱۵ س ۹:۲۷ / شب ۱۶ س ۲۱:۳۰ تا س ۲:۴۸ / روز ۱۷ س ۱۲:۰۲ تا شب ۲۳ س ۲۳:۱۳ / شب ۲۳ س ۲:۴۲ تا شب ۲۶ س ۲۲:۲۵ / روز ۲۷ س ۱۴:۲۸ تا پایان ماه.

ماه شعبان: شب ۲ س ۱:۰۵ تا روز ۲ س ۱۵:۵۰ / شب ۳ س ۰:۳۸ تا شب ۴ س ۱۹:۳۰ / روز ۴ س ۱۳:۱۲ تا شب ۷ س ۲:۵۷ / شب ۸ س ۲۳:۵۳ تا روز ۱۰ س ۱۲:۲۹ / روز ۱۰ س ۱۲:۵۰ تا شب ۲۵ س ۲۲:۱۹ / روز ۲۵ س ۷:۱۵ تا پایان ماه.

محذور اختیار دقیق: نقص و ضد سعادت

ماه رمضان: شب ۱ تا روز ۱ س ۱۵:۰۸ / شب ۸ س ۳:۵۷ تا روز ۱۰ س ۱۴:۴۱ / شب ۱۳ تا پایان روز ۱۵ / شب ۱۸ س ۳:۴۰ تا روز ۲۰ س ۱۴:۱۰ / شب ۲۵ س ۱:۴۰ تا پایان ماه.

ماه شوال: روز ۵ س ۱۰:۵۵ تا شب ۸ س ۲:۵۴ / شب ۱۳ تا شب ۱۸ س ۱۹:۴۴ / روز ۲۲ س ۸:۵۲ تا روز ۲۶ س ۱۱:۵۴ / شب ۲۸ تا پایان ماه.

ماه ذی قعدة: شب ۴ س ۱۹:۲۹ تا شب ۶ س ۴:۱۷ / شب ۱۳ تا شب ۱۶ س ۱:۴۸ / روز ۲۰ س ۱۴:۲۹ تا شب ۲۵ س ۱۹:۵۹ / طلوع شمس ۲۸ تا پایان ماه.

ماه ذی حجه: شب ۱ س ۴:۵۶ تا روز ۳ س ۱۲:۴۶ / شب ۱۱ س ۰:۰۲ تا پایان روز ۱۵ / شب ۱۸ س ۲:۱۱ تا شب ۲۲ س ۱:۵۹ / شب ۲۸ تا پایان ماه.

ماه محرم: شب ۱ تا شب ۲ س ۲۱:۲۳ / روز ۹ س ۸:۳۶ تا شب ۱۲ س ۱۸:۱۸ / شب ۱۳ تا پایان روز ۱۵ / شب ۱۶ س ۳:۴۲ تا روز ۲۰ س ۷:۲۵ / شب ۲۷ س ۲۱:۳۷ تا پایان ماه.

ماه صفر: روز ۶ س ۱۶:۵۶ تا شب ۹ س ۳:۳۹ / شب ۱۳ تا روز ۱۷ س ۱۴:۳۰ / شب ۲۴ س ۳:۱۹ تا روز ۲۶ س ۱۲:۱۲ / شب ۲۸ تا پایان ماه.

ماه ربیع الأول: شب ۵ س ۰:۱۲ تا روز ۷ س ۱۱:۵۸ / شب ۱۳ س ۰:۳۶ تا شب ۱۶ س ۰:۲۱ / روز ۲۲ س ۸:۵۴ تا شب ۲۵ س ۱۷:۵۳ / طلوع شمس ۲۸ تا پایان ماه.

ماه ربیع الآخر: شب ۲ س ۶:۲۷ تا شب ۵ س ۱۸:۲۷ / روز ۹ س ۱۰:۱۲ تا پایان روز ۱۵ / روز ۱۹ س ۱۶:۰۶ تا شب ۲۲ س ۲۳:۵۹ / شب ۲۸ تا پایان ماه.

ماه جمادی الأولى: شب ۱ تا شب ۳ س ۰:۲۲ / روز ۷ س ۱۷:۳۱ تا شب ۱۲ س ۲۲:۴۳ / شب ۱۳ تا پایان روز ۱۵ / شب ۱۸ س ۱:۲۷ تا روز ۲۰ س ۷:۴۹ / شب ۲۸ س ۱۹:۰۹ تا پایان ماه.

ماه جمادی الآخری: شب ۵ س ۲۳:۰۳ تا روز ۹ س ۶:۵۳ / شب ۱۳ تا روز ۱۷ س ۱۷:۱۴ / شب ۲۵ س ۲:۴۲ تا روز ۲۷ س ۱۴:۰۷ / شب ۲۸ تا پایان ماه.

ماه رجب: شب ۳ س ۴:۵۷ تا روز ۷ س ۱۲:۴۱ / شب ۱۳ تا شب ۱۶ س ۲:۴۸ / روز ۲۳ س ۱۰:۴۸ تا شب ۲۶ س ۲۲:۲۵ / طلوع شمس ۲۸ تا پایان ماه.

ماه شعبان: شب ۱ تا روز ۴ س ۱۸:۱۴ / شب ۱۱ س ۵:۰۴ تا پایان روز ۱۵ / روز ۲۰ س ۱۸:۴۷ تا روز ۲۳ س ۷:۰۶ / شب ۲۸ تا پایان ماه.

محدور اختیار ساده: ایام قمری شمسی اسکندری

برای این عمل وجود ندارد.

*** سعدنسیبی ۱** ☽ **سعدعام ۲** ☾ **سعدتام ۳** ☽ **سعدخاص ۴** ☽

ساعات مشترک زهره شمس از:

ماه رمضان: * روز ۱ س ۱۵:۰۹ تا روز ۳ س ۵:۵۹ / روز ۳ س ۱۵:۵۹ تا روز ۴ س ۱۷:۰۱ / شب ۶ س ۲۰:۰۶ تا شب ۷ س ۲۳:۴۲ / * روز ۱۰ س ۱۴:۴۲ تا شب ۱۲ س ۲:۴۲ / شب ۱۷ س ۲۰:۰۸ تا شب ۱۸ س ۱۹:۴۲ / روز ۲۰ س ۱۴:۱۱ تا روز ۲۱ س ۱۵:۲۲.

ماه شوآل: شب ۱ س ۱:۵۲ تا شب ۲ س ۲۳:۵۴ / شب ۳ س ۴:۲۰ تا شب ۴ س ۲:۴۷ / شب ۸ س ۲۰:۵۵ تا روز ۹ س ۸:۵۱ / شب ۱۸ س ۱۹:۴۵ تا روز ۱۸ س ۱۷:۴۱ / شب ۲۰ س ۲:۴۴ تا شب ۲۱ س ۰:۲۲ / روز ۲۶ س ۱۱:۵۵ تا پایان روز ۲۷.

ماه ذی قعدة: * روز ۱ س ۱۴:۲۱ تا روز ۲ س ۹:۱۶ / روز ۷ س ۱۲:۵۹ تا س ۱۴:۱۰ / شب ۱۱ س ۴:۲۳ تا پایان روز ۱۲ / شب ۱۶ س ۱:۴۹ تا شب ۱۷ س ۲۱:۱۷ / روز ۱۸ س ۹:۱۲ تا س ۱۵:۵۱ / شب ۲۵ س ۲۰:۰۰ تا روز ۲۶ س ۱۱:۴۳ / شب ۲۷ س ۲۱:۴۲ تا روز ۲۷ س ۱۲:۱۸.

ماه ذی حجه: شب ۳ س ۱۳:۴۷ تا روز ۴ س ۱۵:۴۵ / روز ۸ س ۱۲:۱۵ تا روز ۱۰ س ۱۰:۲۱ / * روز ۱۰ س ۱۰:۲۲ تا س ۱۶:۱۰ / شب ۱۶ تا روز ۱۷ س ۱۶:۴۴ / شب ۲۲ س ۲:۰۰ تا شب ۲۴ س ۱۸:۴۲ / شب ۲۴ س ۴:۵۷ تا روز ۲۵ س ۷:۵۶.

ماه محرم: * شب ۲ س ۲۱:۳۴ تا روز ۲ س ۸:۱۶ / شب ۷ س ۲۰:۲۱ تا روز ۸ س ۱۱:۲۲ / * روز ۸ س ۱۱:۲۳ تا شب ۹ س ۰:۳۹ / * شب ۱۲ س ۱۸:۱۹ تا روز ۱۲ س ۷:۳۲ / شب ۱۶ تا س ۰:۲۱ / روز ۲۰ س ۷:۲۶ تا شب ۲۲ س ۰:۰۹ / روز ۲۲ س ۱۰:۲۰ تا شب ۲۳ س ۲۲:۰۲ / شب ۲۳ س ۲۳:۰۲ تا س ۱۵:۱۵ / شب ۲۳ س ۵:۱۵ تا روز ۲۳ س ۱۲:۵۴ / روز ۲۴ س ۱۵:۰۹ تا روز ۲۵ س ۱۲:۱۲.

ماه صفر: شب ۵ س ۳:۴۲ تا روز ۵ س ۱۲:۰۵ / * روز ۵ س ۱۲:۰۶ تا روز ۶ س ۸:۲۲ / شب ۹ س ۳:۴۰ تا شب ۱۰ س ۴:۵۸ / * روز ۱۲ س ۱۴:۲۹ تا پایان روز / شب ۱۹ س ۰:۰۰ تا س ۱۶:۰۸ / روز ۱۹ س ۱۶:۱۷ تا شب ۲۰ س ۲۳:۲۷ / شب ۲۰ س ۲۲:۲۷ تا شب ۲۱ س ۱۹:۲۰ / شب ۲۲ س ۲۰:۲۲ تا شب ۲۳ س ۲۳:۱۶ / روز ۲۶ س ۱۲:۱۲ تا پایان روز ۲۷.

ماه ربیع الأول: * روز ۲ س ۱۱:۱۲ تا شب ۳ س ۴:۴۵ / روز ۷ س ۱۱:۵۹ تا شب ۹ س ۱۹:۲۱ / شب ۱۰ س ۲۰:۲۲ تا شب ۱۱ س ۲۰:۱۲ / شب ۱۶ س ۰:۲۲ تا شب ۱۷ س ۴:۰۲ / شب ۱۸ س ۰:۴۴ تا س ۲:۰۷ / شب ۱۸ س ۲:۰۷ تا شب ۱۹ س ۲:۳۰ / شب ۲۰ س ۲:۵۸ تا روز ۲۱ س ۱۰:۴۰ / شب ۲۶ س ۱۹:۰۲ تا س ۴:۴۲.

ماه ربیع الآخر: * شب ۱ تا شب ۳ من ۱۸:۳۶ / شب ۵ من ۱۸:۲۸ تا روز ۵ من ۷:۳۱ / روز ۵ من ۱۵:۱۶ تا شب ۶ من ۲:۲۳ / * شب ۶ من ۲:۲۴ تا من ۵:۴۸ / شب ۸ من ۰:۱۴ تا روز ۸ من ۱۴:۴۹ / * روز ۸ من ۱۴:۵۰ تا شب ۹ من ۲۳:۵۷ / شب ۱۶ من ۱۹:۴۲ / روز ۱۷ من ۱۲:۰۰ تا شب ۱۹ من ۵:۲۱ / شب ۲۳ من ۰:۰۰ تا شب ۲۳ من ۱۸:۴۹.

ماه جمادی الأولى: * شب ۳ من ۰:۲۳ تا شب ۵ من ۰:۵۱ / روز ۶ من ۱۲:۲۴ تا من ۱۷:۰۹ / * روز ۶ من ۱۷:۱۰ تا روز ۷ من ۷:۱۵ / شب ۱۷ من ۲۳:۱۲ تا روز ۱۷ من ۱۰:۰۶ / روز ۲۰ من ۷:۵۰ تا روز ۲۱ من ۱۸:۱۲ / روز ۲۶ من ۱۴:۴۸ تا روز ۲۷ من ۸:۴۳.

ماه جمادی الآخری: * شب ۴ من ۲۲:۴۶ تا روز ۴ من ۱۴:۱۱ / روز ۱۰ من ۱۱:۲۱ تا من ۱۷:۳۸ / * روز ۱۰ من ۱۷:۲۹ تا شب ۱۱ من ۲۲:۲۷ / روز ۱۱ من ۸:۲۹ تا روز ۱۲ من ۱۰:۱۵ / روز ۱۷ من ۱۷:۱۵ تا شب ۱۹ من ۲:۵۰ / شب ۲۴ من ۲:۲۲ تا شب ۲۵ من ۱۸:۲۵ / روز ۲۷ من ۱۴:۰۸ تا پایان روز.

ماه رجب: * روز ۲ من ۸:۲۳ تا شب ۳ من ۲۲:۲۹ / * شب ۹ من ۲۰:۲۹ تا من ۵:۲۳ / روز ۹ من ۱۵:۳۳ تا روز ۱۰ من ۱۸:۰۸ / * روز ۱۱ من ۱۸:۱۹ تا پایان روز ۱۲ / شب ۱۶ من ۲:۴۹ تا روز ۱۷ من ۱۲:۰۱ / روز ۲۲ من ۱۷:۵۸ تا شب ۲۳ من ۲:۴۱ / شب ۲۶ من ۲۲:۳۶ تا روز ۲۷ من ۱۴:۲۷.

ماه شعبان: شب ۷ من ۲۰:۵۸ تا شب ۸ من ۲۲:۵۲ / * روز ۱۰ من ۹:۵۲ تا من ۱۲:۴۹ / شب ۲۵ من ۱۹:۲۰ تا روز ۲۵ من ۷:۱۴.



هنگام شناسی طبی برای اقدام تهاجمی در چشم پزشکی

دلائل فلکی: ۲۴ نشانه دارد = ۱۶ محذور (وقت) + ۵ شرط (سعادت وقت) + ۳ کمال (وقت) دارد:

محذورات: مناحس عمومی قمر (تحت الشعاع، هبوط (قمر در عقرب)، وبال (قمر در جدی)، احتراق، خالی السیر، بعید الاتصال، وحشی السیر، قمر در حدود نحس (حدود مریخ و زحل)، اتصال نحس قمر با نحوس (مریخ، زحل)، مقارنه با ذنب، رصد قمر در منازل رصدی مطلقا نحس (اقتران یا اقتراب با نجوم منازل: دبران، اکیلی، طرفه، سعد ذابح)) - نشاید که قمر بنحسین نگردد و باید که قمر از نحوس پاک باشد خصوصا مریخ که ان دلالت بر بسیاری رنج کند - قمر در اجتماع - قمر در حمل (برج سر و صورت) (چون قمر در برج آن عضو مورد تهاجم بود رطوبات بدن متوجه بان عضو باشد و اقتضای تعفن مواد کند پس جراحی رسانیدن با حصول رطوبات افزونی و استعداد تعفن مؤدی بضرر باشد)

شرائط: قمر زاید التور و الحسب بود - قمر اتصال با سعدین داشته باشد خصوصا با مشتری - قمر در برج ثابت (ثور اسد دلو) - در اقدام تهاجمی طبی بر سر و چشم راست و بینایی باید شمس قوی حال و در حظوظ خویش باشد و باید که از نحوست و ضعف سلیم بود (نحوست مانند وبال و هبوط)

کمالات: قمر ناظر به شمس و مقبول باشد از وجه آن دلیل سلامتی و زود بهتر شدن باشد - مشتری از نحوس ساقط باشد - ساعات مشتری، زهره.

محذور اختیار عمیق: نحوس قمر

به محذورات مشترک اقدامات تهاجمی مراجعه نمایید.

محذور اختیار دقیق: نقص و ضد سعادت

ماه رمضان: شب ۱ تا روز ۱ / ۱۵:۰۸ / روز ۴ س ۱۷:۰۲ تا شب ۶ س ۲۰:۰۵ / شب ۷ س ۲۲:۴۲ تا شب ۸ س ۲:۵۶ / روز ۹ س ۷:۴۸ تا روز ۱۱ س ۱۱:۵۹ / روز ۱۲ س ۱۴:۰۵ تا شب ۱۷ س ۲۰:۰۷ / روز ۱۹ س ۲:۲۳ تا شب ۲۷ س ۲:۲۸ / شب ۲۸ س ۲۳:۰۴ تا پایان ماه.

ماه شوال: شب ۲ س ۲۲:۵۵ تا شب ۳ س ۴:۲۹ / روز ۳ س ۱۳:۲۹ تا روز ۵ س ۱۰:۵۴ / شب ۶ س ۱۳:۴۵ تا شب ۸ س ۲:۰۵ / روز ۸ س ۱۳:۴۵ تا روز ۱۰ س ۸:۱۸ / روز ۱۱ س ۹:۲۸ تا شب ۱۲ س ۲۱:۴۰ / شب ۱۴ س ۲۱:۳۷ تا روز ۱۵ س ۹:۲۹ / روز ۱۶ س ۸:۲۲ تا شب ۱۸ س ۱۹:۴۴ / روز ۱۸ س ۱۷:۴۲ تا شب ۲۰ س ۳:۴۲ / شب ۲۱ س ۰:۲۳ تا روز ۲۴ س ۱۱:۱۷ / شب ۲۵ س ۵:۲۸ تا روز ۲۶ س ۱۱:۵۴ / شب ۲۸ تا پایان ماه.

ماه ذی قعدة: شب ۱ تا روز ۱ س ۱۴:۳۰ / روز ۲ س ۹:۱۷ تا روز ۷ س ۱۳:۵۸ / روز ۸ س ۱۵:۵۸ تا شب ۱۱ س ۴:۳۲ / روز ۱۲ س ۱۷:۱۲ تا شب ۱۶ س ۱:۴۸ / شب ۱۷ س ۲۱:۱۸ تا روز ۱۸ س

۹:۱۲ / روز ۱۸ س ۱۵:۵۲ تا روز ۲۲ س ۱۷:۵۳ / شب ۲۳ س ۴:۵۹ تا شب ۲۵ س ۱۹:۵۹ / روز ۲۷ س ۱۳:۱۹ تا پایان ماه.

ماه ذی حجه: شب ۱ تا س ۴:۵۵ / شب ۲ س ۲۳:۲۴ تا روز ۳ س ۱۲:۴۶ / روز ۴ س ۱۵:۴۶ تا شب ۶ س ۲۳:۴۲ / شب ۷ س ۲۰:۱۹ تا روز ۸ س ۱۲:۱۴ / شب ۱۲ س ۲۰:۰۰ تا روز ۱۳ س ۹:۲۰ / شب ۱۴ س ۴:۲۴ تا روز ۱۵ س ۱۵:۵۱ / روز ۱۶ س ۱۰:۰۹ تا شب ۲۳ س ۴:۳۲ / شب ۲۵ س ۲۳:۰۹ تا پایان ماه.

ماه محرم: شب ۱ تا شب ۲ س ۲۱:۲۳ / شب ۲ س ۲۲:۴۱ تا روز ۳ س ۱۵:۲۷ / روز ۴ س ۱۲:۲۳ تا شب ۷ س ۲۰:۲۰ / شب ۷ س ۴:۱۵ تا شب ۹ س ۲۳:۴۲ / روز ۱۰ س ۶:۴۲ تا شب ۱۲ س ۱۸:۱۸ / روز ۱۲ س ۷:۳۳ تا شب ۱۴ س ۰:۲۸ / شب ۱۵ س ۲۰:۳۰ تا شب ۱۸ س ۵:۳۰ / شب ۱۹ س ۰:۲۲ تا روز ۲۰ س ۷:۲۵ / شب ۲۱ س ۵:۰۰ تا روز ۲۲ س ۱۰:۲۹ / روز ۲۳ س ۷:۲۷ تا روز ۲۴ س ۱۵:۰۸ / روز ۲۵ س ۱۳:۱۴ تا شب ۲۷ س ۲۱:۲۶ / شب ۲۸ س ۲۰:۳۵ تا پایان ماه.

ماه صفر: شب ۱ تا روز ۱ س ۱۵:۵۲ / روز ۲ س ۱۷:۳۶ تا پایان ماه.

ماه ربیع الأول: شب ۱ تا شب ۵ س ۲۳:۴۴ / شب ۶ س ۲۱:۰۳ تا روز ۷ س ۱۱:۵۸ / شب ۹ س ۱۹:۲۲ تا شب ۱۰ س ۲:۲۱ / شب ۱۱ س ۲۰:۱۴ تا شب ۱۴ س ۱:۰۵ / شب ۱۵ س ۲:۳۴ تا شب ۱۶ س ۰:۲۱ / شب ۱۷ س ۴:۰۳ تا شب ۱۸ س ۰:۲۳ / شب ۱۹ س ۵:۴۲ تا شب ۲۰ س ۲:۵۷ / روز ۲۱ س ۱۰:۴۱ تا روز ۲۲ س ۸:۵۳ / شب ۲۴ س ۱۹:۰۲ تا شب ۲۶ س ۱۹:۰۱ / طلوع شمس ۲۸ تا پایان ماه.

ماه ربیع الآخر: شب ۱ تا س ۲:۲۲ / شب ۲ س ۶:۲۷ تا شب ۴ س ۱۸:۲۷ / شب ۴ س ۲۱:۲۵ تا روز ۶ س ۸:۲۷ / شب ۷ س ۴:۲۰ تا شب ۸ س ۰:۱۳ / روز ۹ س ۱۰:۱۳ تا روز ۱۱ س ۱۲:۱۶ / روز ۱۲ س ۱۱:۵۵ تا شب ۱۵ س ۳:۰۶ / شب ۱۶ س ۱۹:۴۲ تا شب ۱۷ س ۵:۴۴ / روز ۱۷ س ۱۲:۰۰ تا روز ۱۹ س ۱۱:۵۳ / روز ۱۹ س ۱۶:۰۶ تا روز ۲۰ س ۱۴:۲۲ / شب ۲۲ س ۰:۰۰ تا روز ۲۴ س ۱۱:۰۰ / شب ۲۷ س ۲۳:۴۰ تا پایان ماه.

ماه جمادی الأولى: روز ۱ س ۱۷:۵۴ تا شب ۴ س ۳:۰۸ / روز ۴ س ۸:۰۴ تا روز ۶ س ۱۲:۲۳ / روز ۷ س ۱۷:۳۱ تا شب ۱۰ س ۲۱:۲۷ / روز ۱۰ س ۱۰:۲۳ تا روز ۱۰ س ۱۴:۱۷ / شب ۱۲ س ۲۳:۴۴ تا شب ۱۳ س ۲۳:۰۹ / شب ۱۴ س ۲۳:۲۹ تا شب ۱۵ س ۱۸:۵۳ / شب ۱۶ س ۲۳:۰۰ تا شب ۱۷ س ۲۳:۵۹ / شب ۱۸ س ۱:۲۷ تا شب ۱۹ س ۴:۵۳ / روز ۲۰ س ۷:۵۰ تا روز ۲۱ س ۱۲:۲۳ / روز ۲۲ س ۱۷:۵۰ تا روز ۲۴ س ۱۷:۵۴ / شب ۲۵ س ۶:۱۹ تا روز ۲۶ س ۱۴:۴۷ / شب ۲۸ س ۲۰:۲۵ تا پایان ماه.

ماه جمادی الآخری: شب ۱ تا شب ۲ س ۲:۱۱ / روز ۳ س ۱۵:۵۸ تا پایان ماه.

ماه رجب: شب ۱ تا روز ۵ س ۹:۱۸ / روز ۷ س ۱۲:۴۲ تا شب ۹ س ۲۰:۲۸ / روز ۱۱ س ۱۸:۱۹ تا شب ۱۲ س ۲:۲۹ / شب ۱۴ س ۲۱:۴۲ تا روز ۱۵ س ۶:۵۶ / شب ۱۶ س ۲:۴۹ تا روز ۱۷ س ۱۲:۵۴ / شب ۲۱ س ۲۱:۵۹ تا روز ۲۲ س ۱۷:۵۷ / شب ۲۶ س ۲۲:۳۶ تا شب ۲۸ س ۲۱:۰۰ / طلوع شمس ۲۸ تا پایان ماه.

ماه شعبان: شب ۱ تا روز ۲ س ۱۵:۵۰ / روز ۴ س ۱۸:۱۵ تا شب ۷ س ۱۹:۱۱ / شب ۹ س ۰:۲۰ تا شب ۱۶ س ۱۹:۱۴ / روز ۱۸ س ۶:۰۴ تا روز ۲۰ س ۱۸:۴۶ / روز ۲۳ س ۷:۰۷ تا پایان ماه.

محدور اختیار ساده: ایام قمری شمسی اسکندری

برای ابن عمل وجود ندارد.

☾ سعدخاص ۴

☉ سعدنام ۳

☽ سعدعام ۲

* سعدنسبی ۱

ساعات مشترک زهره از:

ماه رمضان: ☽ روز ۱ س ۱۵:۰۹ تا روز ۳ س ۵:۵۹ / ☽ روز ۲ س ۱۵:۵۹ تا روز ۴ س ۱۷:۰۱ / ☽ شب ۶ س ۲۰:۰۶ تا شب ۷ س ۲۳:۴۲ / ☽ شب ۸ س ۳:۵۷ تا روز ۹ س ۷:۴۷ / ☽ روز ۱۱ س ۱۲:۰۰ تا شب ۱۲ س ۲:۴۲ / ☽ شب ۱۷ س ۲۰:۰۸ تا روز ۱۷ س ۱۴:۱۵ / * روز ۱۷ س ۱۴:۱۶ تا شب ۱۸ س ۱۹:۴۲ / * شب ۲۷ س ۲:۲۹ تا روز ۲۷ س ۱۰:۴۵ / ☽ روز ۲۷ س ۶:۲۶ تا س ۱۰:۴۵ .

ماه شوال: شب ۱ س ۱:۵۲ تا شب ۲ س ۲۲:۵۴ / شب ۳ س ۲:۳۰ تا روز ۳ س ۱۲:۳۸ / روز ۵ س ۱۰:۵۵ تا شب ۶ س ۲۳:۴۴ / شب ۸ س ۲۰:۵۵ تا روز ۸ س ۱۴:۴۴ / شب ۱۳ س ۲۱:۴۱ تا شب ۱۴ س ۲۱:۳۶ / شب ۱۸ س ۱۹:۴۵ تا روز ۱۸ س ۱۷:۴۱ / شب ۲۰ س ۳:۴۳ تا شب ۲۱ س ۰:۲۲ / شب ۲۴ س ۱۱:۱۸ تا شب ۲۵ س ۱۹:۴۹ / شب ۲۶ س ۱۱:۵۵ تا پایان روز ۲۷.

ماه ذی قعدة: روز ۱ س ۱۴:۲۱ تا روز ۲ س ۹:۱۶ / روز ۷ س ۱۲:۵۹ تا س ۱۴:۱۰ / شب ۱۱ س ۴:۲۳ تا روز ۱۳ س ۸:۱۹ / شب ۱۶ س ۱:۴۹ تا شب ۱۷ س ۲۱:۱۷ / شب ۱۸ س ۹:۱۳ تا س ۱۵:۵۱ / شب ۲۲ س ۱۷:۵۴ تا شب ۲۳ س ۲:۴۰ / شب ۲۵ س ۲۰:۰۰ تا روز ۲۶ س ۱۱:۴۲ / شب ۲۷ س ۲۱:۴۲ تا روز ۲۷ س ۱۲:۱۸ / شب ۱۸ س ۱۳:۵۸ تا س ۱۵:۵۱ / روز ۲۵ س ۱۰:۱۸ تا روز ۲۶ س ۱۱:۴۲ / روز ۲۷ س ۱۲:۴۱ تا س ۱۳:۱۸.

ماه ذی حجه: شب ۱ س ۴:۵۶ تا شب ۲ س ۲۲:۴۲ / شب ۲ س ۲۲:۴۲ تا س ۲۳:۲۳ / روز ۳ س ۱۲:۴۷ تا س ۱۶:۵۴ / روز ۳ س ۱۶:۵۴ تا روز ۴ س ۸:۴۰ / روز ۴ س ۸:۴۰ تا س ۱۵:۴۵ / روز ۸ س ۱۲:۱۵ تا روز ۹ س ۱۰:۳۳ / روز ۹ س ۱۰:۳۳ تا روز ۱۰ س ۱۶:۱۰ / روز ۱۲ س ۹:۲۱ تا شب ۱۴ س ۴:۲۳ / روز ۱۵ س ۱۵:۵۲ تا روز ۱۶ س ۱۰:۰۸ / شب ۲۳ س ۴:۲۳ تا شب ۲۴ س ۱۸:۴۲ / شب ۲۴ س ۴:۵۷ تا شب ۲۵ س ۲۳:۰۸.

ماه محرم: شب ۲ س ۲۱:۲۴ تا س ۲۲:۴۰ / شب ۷ س ۲۰:۲۱ تا س ۱۴:۱۴ / شب ۹ س ۲۳:۴۲ تا س ۰:۲۹ / شب ۱۲ س ۱۸:۱۹ تا روز ۱۲ س ۷:۳۲ / شب ۱۴ س ۰:۲۹ تا شب ۱۵ س ۲:۲۹ / شب ۱۸ س ۵:۳۱ تا روز ۱۸ س ۱۴:۰۸ / شب ۲۰ س ۷:۲۶ تا شب ۲۱ س ۴:۵۹ / شب ۲۲ س ۱۰:۳۰ تا روز ۲۲ س ۷:۳۶ / شب ۲۴ س ۱۵:۰۹ تا روز ۲۵ س ۱۲:۱۳ / شب ۲۷ س ۲۱:۲۷ تا شب ۲۸ س ۲۰:۲۴.

ماه صفر: برای این عمل وجود ندارد.

ماه ربیع الأول: روز ۷ س ۱۱:۵۹ تا شب ۹ س ۱۹:۲۱ / شب ۱۰ س ۲۰:۲۲ تا شب ۱۱ س ۲۰:۱۲ / شب ۱۴ س ۱:۰۶ تا روز ۱۴ س ۹:۲۰ / شب ۱۶ س ۰:۲۲ تا س ۱:۴۶ / شب ۱۶ س ۱:۴۶ تا شب ۱۷ س ۴:۰۲ / شب ۱۸ س ۰:۲۴ تا شب ۱۹ س ۲:۳۰ / شب ۲۰ س ۲:۵۸ تا روز ۲۱ س ۱۰:۴۰ / شب ۲۲ س ۸:۵۴ تا س ۱۳:۵۲ / شب ۲۳ س ۱۲:۵۴ تا شب ۲۴ س ۱۹:۰۲ / شب ۲۶ س ۱۹:۰۲ تا س ۴:۴۲.

ماه ربیع الآخر: شب ۱ س ۲:۲۳ تا شب ۲ س ۱۸:۳۶ / شب ۸ س ۰:۱۴ تا شب ۹ س ۲۳:۵۷ / روز ۱۱ س ۱۲:۱۷ تا شب ۱۲ س ۲۰:۴۰ / روز ۱۲ س ۱۴:۳۷ تا شب ۱۳ س ۲:۳۸ / شب ۱۵ س ۱۱:۰۸ تا شب ۱۶ س ۱۹:۴۲ / روز ۲۰ س ۱۴:۳۳ تا شب ۲۲ س ۱۹:۱۲.

ماه جمادى الأولى: شب ۴ س ۳:۰۹ تا روز ۴ س ۸:۰۳ / روز ۶ س ۱۲:۲۴ تا روز ۷ س ۷:۱۵ / شب ۱۰ س ۲۱:۲۸ تا س ۶:۱۱ / شب ۱۱ س ۰:۴۶ تا روز ۱۱ س ۱۲:۳۹ / شب ۱۳ س ۲۳:۱۰ تا روز ۱۳ س ۱۲:۰۴ / شب ۱۵ س ۱۸:۵۴ تا س ۲۳:۴۹ / شب ۱۷ س ۰:۰۰ تا روز ۱۷ س ۱:۰۶ / شب ۱۹ س ۵:۵۴ تا شب ۲۰ س ۲۱:۴۵ / روز ۲۱ س ۱۲:۲۳ تا س ۱۸:۱۳ / روز ۲۶ س ۱۴:۴۸ تا روز ۲۷ س ۸:۴۲.

ماه جمادى الآخری: برای این عمل وجود ندارد.

ماه رجب: روز ۵ س ۹:۱۹ تا س ۱۸:۱۸ / روز ۶ س ۱۲:۳۶ تا روز ۷ س ۶:۵۲ / شب ۹ س ۲۰:۲۹ تا س ۵:۲۳ / روز ۹ س ۱۵:۲۳ تا روز ۱۰ س ۱۸:۰۸ / شب ۱۳ س ۳:۲۰ تا روز ۱۳ س ۷:۵۸ / شب ۱۵ س ۶:۵۷ تا شب ۱۶ س ۲۱:۲۹ / روز ۲۲ س ۱۷:۵۸ تا شب ۲۳ س ۲:۴۱.

ماه شعبان: روز ۲ س ۱۵:۵۱ تا شب ۳ س ۰:۲۷ / شب ۴ س ۱۹:۲۱ تا روز ۴ س ۱۲:۱۱ / شب ۷ س ۲۰:۵۸ تا روز ۷ س ۱۲:۵۲ / روز ۷ س ۱۲:۵۲ تا شب ۸ س ۲۳:۵۲.

هنگام شناسی طبی برای اقدام تهاجمی پزشکی: سر و اعضای متصل به آن، جمجمه، مغز و اجزای آن، عقب سر، پیشانی، عروق و رگهای سر، رشته های عصبی سر، روی و چهره، سینوسها، استخوانهای صورت، چانه، موهای سر و صورت، حدقه، فك بالا و پائین، سقف دهان، لب و دهان، زبان، بینی، گوشها

دلایل فلکی: ۲۰ نشانه دارد = ۱۵ محذور (وقت) + ۴ شرط (سعادت وقت) + ۱ کمال (وقت) دارد:

محذورات: محذورات مشترك اقدامات تهاجمی ص ۱۴۶ - قمر در برج منسوب به عضو مورد تهاجم (حمل) - نخوست شمس

شرائط: شرایط مشترك اقدامات تهاجمی - سعادت: قمر ناقص التور (ضد سعادت: ایام استقبال ۱۳ و ۱۴ و ۱۵ ماه قمری) (به جز بر چشم) - قمر مسعود و قوی حال باشد - سعادت: در اقدام تهاجمی طبی بر سر باید شمس قوی حال و در حظوظ خویش باشد و باید که از نخوست و ضعف سلیم بود (ضد سعادت: وبال هبوط) کمالات: ساعات مشتری، زهره، شمس.

محذور اختیار عمیق: نخوست قمر

به محذورات مشترك اقدامات تهاجمی مراجعه نمایید.

محذور اختیار دقیق: نقص و ضد سعادت

ماه رمضان: شب ۱۳ تا پایان روز ۱۵ / شب ۲۵ س ۱:۳۷ تا شب ۲۷ س ۲:۲۵.

(شب ۶ س ۲۰:۰۶ تا شب ۸ س ۱۹:۰۳ / روز ۱۳ س ۱۰:۲۹ تا روز ۱۵ س ۱۰:۳۲ / روز ۲۱ س ۱۱:۲۷ تا شب ۲۳ س ۲۱:۴۴).

ماه شَوَّال: شب ۱۳ تا پایان روز ۱۵ / روز ۲۲ س ۸:۵۱ تا روز ۲۴ س ۱۱:۱۵.

(روز ۵ س ۱۰:۵۵ تا روز ۷ س ۸:۱۲ / شب ۱۳ س ۱:۴۵ تا روز ۱۵ س ۹:۲۹ / شب ۲۱ س ۳۰:۴۷ تا روز ۲۲ س ۸:۵۲).

ماه ذی قعدة: شب ۱۳ تا پایان روز ۱۵ / روز ۲۰ س ۱۴:۲۷ تا روز ۲۲ س ۱۷:۵۱.

(شب ۶ س ۴:۱۸ تا شب ۸ س ۲۳:۲۳ / روز ۱۳ س ۱۶:۴۸ تا شب ۱۶ س ۱۰:۵۹ / شب ۲۱ س ۲:۲۵ تا روز ۲۳ س ۱۷:۵۲).

ماه ذی حجه: شب ۱۳ تا پایان روز ۱۵ / شب ۱۸ س ۲۰:۰۹ تا شب ۲۰ س ۲۳:۱۴.

(شب ۶ س ۲۳:۴۴ تا روز ۷ س ۱۶:۵۲ / روز ۱۳ س ۹:۲۱ تا روز ۱۵ س ۱۲:۱۵ / روز ۲۰ س ۸:۵۶ تا شب ۲۲ س ۱:۵۹).

ماه محرّم: شب ۱۳ تا پایان روز ۱۵ / شب ۱۶ س ۳:۴۱ تا شب ۱۸ س ۵:۲۸.

(شب ۷ س ۲۰:۲۱ تا روز ۸ س ۱۱:۳۲ / شب ۱۴ س ۰:۲۹ تا شب ۱۶ س ۲۳:۱۶ / روز ۲۰ س ۱۴:۴۸ تا روز ۲۲ س ۱۰:۳۹).

ماه صفر: شب ۱۳ تا پایان روز ۱۵.

(شب ۳ س ۱۹:۴۴ تا پایان ماه).

ماه ربیع الأول: شب ۱۲ س ۰:۲۳ تا پایان روز ۱۵.

(شب ۱ تا روز ۳ س ۱۷:۱۳ / روز ۷ س ۱۱:۵۹ تا شب ۹ س ۲۳:۵۲ / شب ۱۴ س ۱:۰۶ تا روز ۱۵ س ۱۷:۳۱ / روز ۲۰ س ۸:۵۱ تا روز ۲۲ س ۸:۵۲).

ماه ربیع الآخر: روز ۹ س ۱۰:۱۰ تا روز ۱۱ س ۱۲:۱۴ / شب ۱۳ تا پایان روز ۱۵.

(شب ۷ س ۴:۲۰ تا روز ۸ س ۱۴:۴۹ / روز ۱۳ س ۱۱:۵۵ تا شب ۱۵ س ۴:۱۰ / شب ۲۰ س ۲۳:۲۳ تا شب ۲۲ س ۲۳:۵۹).

ماه جمادی الأولى: روز ۷ س ۱۷:۲۹ تا شب ۱۰ س ۲۱:۲۵ / شب ۱۳ تا پایان روز ۱۵.

(روز ۷ س ۱۷:۳۱ تا شب ۹ س ۲:۴۴ / شب ۱۴ س ۲۲:۳۹ تا روز ۱۵ س ۱۵:۵۱ / روز ۲۰ س ۱۴:۴۲ تا روز ۲۲ س ۱۷:۴۹).

ماه جمادی الآخری: شب ۵ س ۲۳:۰۱ تا شب ۷ س ۳:۵۴ / شب ۱۳ تا پایان روز ۱۵.

(روز ۳ س ۷:۲۴ تا پایان ماه).

ماه رجب: شب ۳ س ۴:۵۴ تا روز ۵ س ۹:۱۶ / شب ۱۳ تا پایان روز ۱۵ / روز ۲۰ س ۱۲:۳۹ تا پایان ماه.

(شب ۱ تا روز ۴ س ۶:۴۲ / روز ۷ س ۱۲:۴۲ تا شب ۹ س ۱۹:۱۲ / شب ۱۴ س ۳۱:۴۲ تا روز ۱۵ س ۱۷:۳۹ / شب ۲۱ س ۴:۲۷ تا روز ۲۳ س ۱۰:۴۷).

ماه شعبان: شب ۱ تا روز ۲ س ۱۵:۴۸ / شب ۱۳ تا پایان روز ۱۵ / شب ۲۸ س ۲۲:۰۳ تا پایان ماه.

(شب ۷ س ۲۰:۵۸ تا شب ۸ س ۱:۳۵ / روز ۱۳ س ۱۱:۰۴ تا روز ۱۵ س ۷:۲۲ / شب ۲۱ س ۲۳:۲۴ تا روز ۲۳ س ۷:۰۶).

محذور اختیار ساده: ایام قمری شمسی اسکندری

برای این عمل وجود ندارد.

☆ سعدنسی ۱

☉ سعدتام ۲

☽ سعدعام ۲

☾ سعدخاص ۴

ساعات مشترک زهره شمس از:

ماه رمضان: ☽ روز ۱ س ۱۵:۰۹ تا روز ۳ س ۵:۵۹ / ☽ روز ۳ س ۱۵:۵۹ تا روز ۴ س ۱۴:۲۶ / شب ۸ س ۳:۵۷ تا شب ۹ س ۴:۵۲ / ☽ روز ۱۰ س ۱۴:۴۲ تا شب ۱۲ س ۳:۴۲ / شب ۱۷ س ۰:۲۳ تا شب ۱۸ س ۱۹:۴۲ / ☽ روز ۲۰ س ۱۴:۱۱ تا روز ۲۱ س ۱۱:۴۶ / شب ۲۷ س ۲:۲۹ تا روز ۲۷ س ۱۰:۴۵.

ماه شوال: ☽ شب ۱ س ۱:۵۲ تا شب ۲ س ۲۰:۲۴ / ☽ شب ۲ س ۴:۲۰ تا شب ۴ س ۰:۰۶ / شب ۸ س ۲۰:۵۵ تا روز ۹ س ۸:۵۱ / شب ۱۸ س ۱۹:۴۵ تا روز ۱۸ س ۱۴:۵۲ / شب ۲۰ س ۲:۴۴ تا شب ۲۱ س ۲:۰۶ / ☽ روز ۲۴ س ۱۱:۱۸ تا شب ۲۵ س ۱۹:۴۹ / ☽ روز ۲۶ س ۱۱:۵۵ تا پایان روز ۲۷.

ماه ذی قعدة: ☽ روز ۱ س ۱۴:۲۱ تا روز ۲ س ۶:۳۹ / ☽ شب ۱۱ س ۴:۳۳ تا پایان روز ۱۲ / شب ۱۶ س ۱:۴۹ تا روز ۱۶ س ۱۸:۲۰ / ☽ روز ۱۸ س ۹:۱۳ تا س ۱۲:۰۴ / ☽ روز ۲۳ س ۱۷:۵۴ تا شب ۲۲ س ۲:۴۰ / شب ۲۵ س ۲۰:۰۰ تا روز ۲۶ س ۱۱:۴۲ / شب ۲۷ س ۲۱:۴۲ تا روز ۲۷ س ۹:۴۸.

ماه ذی حجه: ☽ شب ۱ س ۴:۵۶ تا شب ۲ س ۲۰:۴۷ / ☽ روز ۲ س ۱۵:۰۹ تا روز ۳ س ۸:۵۶ / ☽ روز ۳ س ۱۲:۴۷ تا روز ۴ س ۱۱:۳۶ / ☽ روز ۸ س ۱۲:۱۵ تا روز ۱۰ س ۱:۱۰ / شب ۱۶ تا روز ۱۷ س ۱۶:۴۴ / شب ۲۲ س ۲:۰۰ تا شب ۲۴ س ۱۸:۴۲ / شب ۲۴ س ۴:۵۷ تا روز ۲۵ س ۷:۵۶.

ماه محرم: ☽ شب ۱ تا روز ۱ س ۱۶:۰۴ / شب ۲ س ۲۱:۲۴ تا روز ۳ س ۸:۱۶ / ☽ روز ۸ س ۱۱:۳۲ تا شب ۹ س ۰:۲۹ / شب ۱۲ س ۱۸:۱۹ تا س ۳:۴۰ / شب ۱۶ س ۳۲:۱۷ تا س ۰:۲۱ / شب ۱۸ س ۵:۲۱ تا روز ۱۸ س ۱۴:۰۸ / ☽ روز ۲۰ س ۷:۲۶ تا س ۱۴:۴۷ / ☽ روز ۲۳ س ۱۰:۲۰ تا روز ۲۳ س ۱۲:۵۴ / ☽ روز ۲۴ س ۱۵:۰۹ تا روز ۲۵ س ۱۰:۳۰ / شب ۲۷ س ۲۱:۲۷ تا طلوع شمس ۲۸.

ماه صفر: برای این عمل وجود ندارد.

ماه ربیع الأول: ☾ شب ۱۰ س ۲۰:۲۲ تا روز ۱۰ س ۱۶:۲۴ / ☽ شب ۱۶ س ۰:۲۲ تا شب ۱۷ س ۰:۴۲ / ☽ شب ۱۸ س ۰:۲۴ تا شب ۱۹ س ۲:۳۰ / ☽ شب ۲۰ س ۲:۵۸ تا روز ۲۰ س ۸:۵۰ / ☽ روز ۲۲ س ۸:۵۴ تا روز ۲۴ س ۱۴:۰۰ / ☽ شب ۲۶ س ۲۳:۱۲ تا س ۴:۴۲.

ماه ربیع الآخر: ☾ شب ۱ تا شب ۲ س ۱۸:۳۶ / ☽ شب ۵ س ۱۸:۲۸ تا روز ۵ س ۷:۲۱ / ☽ شب ۶ س ۱۸:۱۳ تا س ۵:۴۸ / ☽ روز ۸ س ۱۴:۵۰ تا شب ۹ س ۲۳:۵۷ / ☽ روز ۱۱ س ۱۲:۱۷ تا شب ۱۲ س ۲:۴۰ / ☽ روز ۱۲ س ۱۴:۳۷ تا پایان روز / ☽ روز ۱۷ س ۱۲:۰۰ تا شب ۱۹ س ۵:۲۱ / ☽ شب ۲۲ س ۰:۰۰ تا روز ۲۲ س ۱۴:۴۲.

ماه جمادی الأولى: ☾ شب ۳ س ۰:۲۲ تا شب ۵ س ۰:۵۱ / ☽ روز ۶ س ۱۵:۱۱ تا روز ۷ س ۷:۱۵ / ☽ شب ۱۰ س ۲۱:۲۸ تا س ۶:۱۱ / ☽ شب ۱۱ س ۰:۴۶ تا روز ۱۱ س ۱۲:۳۹ / ☽ شب ۱۷ س ۱:۴۴ تا روز ۱۷ س ۱۰:۰۶ / ☽ روز ۱۹ س ۷:۲۷ تا شب ۲۰ س ۲۱:۴۵ / ☽ روز ۲۰ س ۷:۵۰ تا س ۱۴:۴۲ / ☽ روز ۲۶ س ۱۷:۵۲ تا روز ۲۷ س ۸:۴۳.

ماه جمادی الآخری: برای این عمل وجود ندارد.

ماه رجب: ☽ روز ۵ س ۹:۱۹ تا س ۱۸:۱۸ / ☽ روز ۶ س ۱۳:۳۶ تا روز ۷ س ۶:۵۲ / ☽ شب ۹ س ۲۳:۰۲ تا س ۵:۲۳ / ☽ روز ۹ س ۱۵:۳۳ تا روز ۱۰ س ۱۸:۰۸ / ☽ روز ۱۱ س ۱۸:۱۹ تا پایان روز ۱۲ / ☽ شب ۱۶ س ۲۱:۲۹ / ☽ شب ۱۶ س ۲:۴۹ تا روز ۱۷ س ۱۲:۰۱ / ☽ شب ۲۶ س ۲۲:۳۶ تا روز ۲۷ س ۱۴:۲۷.

ماه شعبان: ☽ روز ۲ س ۱۵:۵۱ تا شب ۳ س ۰:۲۷ / ☽ شب ۴ س ۱۹:۲۱ تا روز ۴ س ۱۲:۱۱ / ☽ روز ۱۰ س ۱۲:۲۰ تا س ۱۲:۴۹ / ☽ شب ۲۵ س ۲۲:۳۰ تا روز ۲۵ س ۷:۱۴.

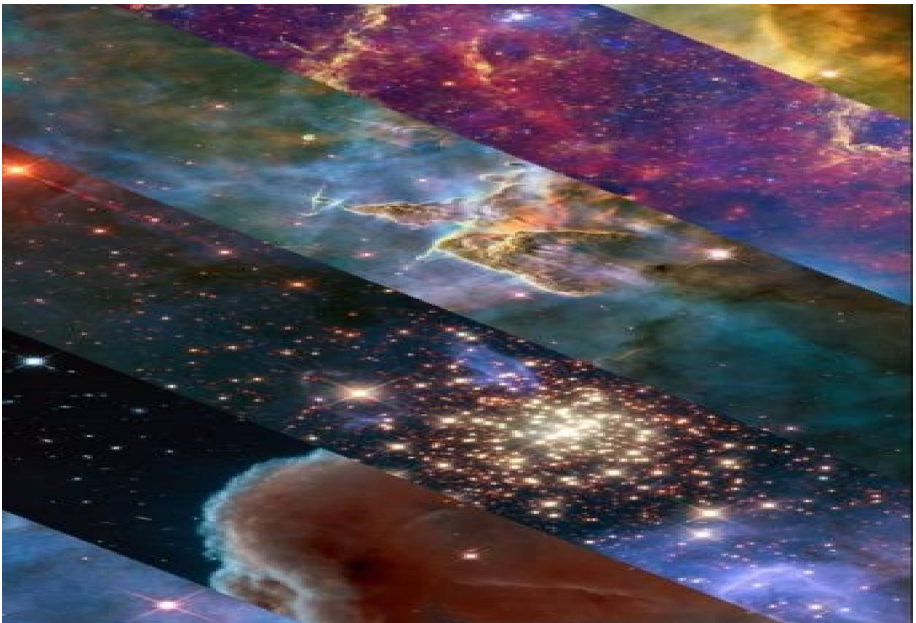

هنگام شناسی طبی برای اقدام تهاجمی پزشکی: گردن و اندامش تا اتصال به دو کتف، مهره اطلس و مهره های گردن، عروق و اعصاب گردن، شریان و سرخرگ کاروتید، ورید و سیاهرگ ژوگولار و زیر گلوئی، خیشوم (فضای خالی بالای دهان و پشت بینی؛ که از ابزار صوت و تلفظ آدمی است)، حلقوم، مهره های حلقوم، گلو، حنجره، تارهای صوتی، غده تیروئید، لوزه ها، نای، و آنچه از گردن به میان کتفین متصل می شود.

دلایل فلکی: ۲۰ نشانه دارد = ۱۵ محذور (وقت) + ۴ شرط (سعادت وقت) + ۱ کمال (وقت) دارد:

محذورات: محذورات مشترك اقدامات تهاجمی ص ۱۴۶ - قمر در برج منسوب به عضو مورد تهاجم (ثور) - نحوست قمر
 شرائط: شرایط مشترك اقدامات تهاجمی - سعادت: قمر ناقص التور (ضد سعادت: ایام استقبال ۱۳ و ۱۴ و ۱۵ ماه قمری) - در اقدام تهاجمی طبی بر اندام گردن باید قمر قوی حال و در حظوظ خویش باشد و از نحوست و ضعف سلیم باشد
 کمالات: ساعات مشتری، زهره، شمس.

محذور اختیار عمیق: نحوست قمر

به محذورات مشترك اقدامات تهاجمی ص ۱۴۶ مراجعه نمایید.

محذور اختیار دقیق: نقص و ضد سعادت

- ماه رمضان: شب ۱۳ تا پایان روز ۱۵ / شب ۲۷ س ۲:۲۶ تا شب ۲۹ س ۱:۴۷.
- ماه شوال: شب ۱۳ تا پایان روز ۱۵ / روز ۲۴ س ۱۱:۱۶ تا روز ۲۶ س ۱۱:۵۱.
- ماه ذی قعدة: شب ۱۳ تا پایان روز ۱۵ / روز ۲۲ س ۱۷:۵۲ تا شب ۲۵ س ۱۹:۵۷.
- ماه ذی حجه: شب ۱۳ تا پایان روز ۱۵ / شب ۲۰ س ۲۳:۱۵ تا شب ۲۲ س ۱:۵۷.
- ماه محرم: شب ۱۳ تا پایان روز ۱۵ / شب ۱۸ س ۵:۲۹ تا روز ۲۰ س ۷:۲۳.
- ماه صفر: شب ۱۳ تا روز ۱۷ س ۱۴:۲۸.
- ماه ربیع الأول: شب ۱۳ تا شب ۱۶ س ۰:۱۸.
- ماه ربیع الآخر: روز ۱۱ س ۱۲:۱۵ تا پایان روز ۱۵.
- ماه جمادی الأولى: شب ۱۰ س ۲۱:۲۶ تا شب ۱۲ س ۲۳:۴۰ / شب ۱۳ تا پایان روز ۱۵.
- ماه جمادی الآخری: شب ۷ س ۳:۵۵ تا روز ۹ س ۶:۵۱ / شب ۱۳ تا پایان روز ۱۵.
- ماه رجب: روز ۵ س ۹:۱۷ تا روز ۷ س ۱۲:۳۹ / شب ۱۳ تا پایان روز ۱۵.
- ماه شعبان: روز ۲ س ۱۵:۴۹ تا روز ۴ س ۱۸:۱۱ / شب ۱۳ تا پایان روز ۱۵.

محذور اختیار ساده: ایام قمری شمسی اسکندری

برای این عمل وجود ندارد.

سعد خاص ۴

سعد نام ۳

سعد عام ۲

سعد نسبی ۱

ساعات مشترک زهره شمس از:

ماه رمضان: روز ۱ س ۱۵:۰۹ تا روز ۳ س ۰۵:۵۹ / روز ۴ س ۱۵:۲۶ تا شب ۶ س ۲۰:۰۶ تا شب ۷ س ۱۹:۵۶ / شب ۸ س ۲:۵۷ تا شب ۹ س ۴:۵۲ / روز ۱۰ س ۱۴:۴۲ تا شب ۱۲ س ۲:۴۳ / شب ۱۷ س ۰:۲۳ تا شب ۱۸ س ۱۹:۴۲ / روز ۲۰ س ۱۴:۱۱ تا روز ۲۱ س ۱۲:۴۵ / شب ۲۵ س ۱:۴۰ تا روز ۲۶ س ۷:۲۵.

ماه شوال: شب ۱ س ۱:۵۲ تا شب ۲ س ۲۰:۲۴ / شب ۳ س ۴:۳۰ تا شب ۴ س ۰:۰۶ / روز ۵ س ۱۰:۵۵ تا شب ۶ س ۱۹:۴۲ / شب ۸ س ۲۰:۵۵ تا روز ۹ س ۸:۵۱ / شب ۱۸ س ۱۹:۴۵ تا روز ۱۸ س ۱۴:۵۲ / شب ۲۰ س ۲:۴۴ تا شب ۲۱ س ۲۱:۴۲ / روز ۲۲ س ۸:۵۲ تا روز ۲۳ س ۱۲:۱۹ / روز ۲۶ س ۱۱:۵۵ تا پایان روز ۲۷.

ماه ذی قعدة: روز ۱ س ۱۴:۲۱ تا روز ۲ س ۶:۲۹ / شب ۱۱ س ۴:۳۳ تا پایان روز ۱۲ / شب ۱۶ س ۱۴:۹ تا روز ۱۶ س ۱۸:۳۰ / روز ۱۸ س ۹:۱۳ تا س ۱۳:۰۴ / روز ۲۰ س ۱۴:۲۹ تا شب ۲۱ س ۱۹:۴۸ / شب ۲۵ س ۲۰:۰۰ تا روز ۲۶ س ۱۱:۴۳ / شب ۲۷ س ۲۱:۴۲ تا روز ۲۷ س ۹:۴۸.

ماه ذی حجه: شب ۱ س ۴:۵۶ تا شب ۲ س ۲۰:۴۷ / روز ۲ س ۱۵:۰۹ تا روز ۳ س ۸:۵۶ / روز ۳ س ۱۲:۴۷ تا روز ۴ س ۱۱:۳۶ / روز ۸ س ۱۲:۱۵ تا روز ۱۰ س ۱۶:۱۰ / شب ۱۶ تا روز ۱۷ س ۱۶:۴۴ / شب ۱۸ س ۲۰:۱۱ تا شب ۱۹ س ۲:۵۴ / شب ۲۲ س ۲:۰۰ تا شب ۲۴ س ۱۸:۴۲ / شب ۲۴ س ۴:۵۷ تا روز ۲۵ س ۷:۵۶.

ماه محرم: شب ۱ تا روز ۱ س ۱۶:۰۴ / شب ۲ س ۲۱:۳۴ تا روز ۳ س ۸:۱۶ / شب ۷ س ۲۰:۲۱ تا شب ۹ س ۱۸:۰۸ / شب ۱۲ س ۱۸:۱۹ تا س ۲:۴۰ / شب ۱۶ تا س ۰:۲۱ / شب ۱۶ س ۲:۴۲ تا روز ۱۷ س ۱۶:۴۵ / روز ۲۰ س ۷:۲۶ تا شب ۲۲ س ۰:۰۹ / روز ۲۳ س ۱۰:۳۰ تا روز ۲۳ س ۱۳:۵۴ / روز ۲۴ س ۱۵:۰۹ تا روز ۲۵ س ۱۰:۳۰ / شب ۲۷ س ۲۱:۲۷ تا طلوع شمسی ۲۸.

ماه صفر: روز ۵ س ۸:۰۰ تا روز ۶ س ۸:۲۳ / شب ۹ س ۲:۴۰ تا شب ۱۰ س ۲:۱۲ / شب ۱۹ س ۲:۳۰ تا س ۶:۰۸ / روز ۱۹ س ۱۶:۱۷ تا شب ۲۱ س ۱۹:۲۰ / شب ۲۲ س ۲۰:۲۳ تا شب ۲۳ س ۲:۳۱ / شب ۲۴ س ۳:۱۹ تا س ۶:۲۳ / روز ۲۶ س ۱۲:۱۳ تا پایان روز ۲۷.

ماه ربیع الاول: روز ۲ س ۱۱:۱۲ تا شب ۳ س ۰:۲۷ / روز ۷ س ۱۱:۵۹ تا روز ۸ س ۱۶:۳۰ / شب ۱۰ س ۲۰:۲۳ تا روز ۱۰ س ۱۶:۲۴ / شب ۱۲ س ۰:۲۶ تا پایان روز ۱۲ / شب ۱۶ س ۰:۲۲ تا شب ۱۷ س ۰:۴۲ / شب ۱۸ س ۰:۲۴ تا شب ۱۹ س ۲:۳۰ / شب ۲۰ س ۲:۵۸ تا روز ۲۱ س ۷:۵۶ / روز ۲۲ س ۸:۵۴ تا روز ۲۴ س ۱:۴۰ / شب ۲۶ س ۲۲:۱۲ تا س ۴:۴۳.

ماه ربیع الآخر: شب ۱ تا شب ۲ س ۱۸:۳۶ / شب ۵ س ۱۸:۳۸ تا روز ۵ س ۷:۳۱ / شب ۶ س ۱۸:۱۳ تا س ۵:۴۸ / شب ۸ س ۲:۵۹ تا شب ۹ س ۲۲:۵۷ / روز ۱۷ س ۱۲:۰۰ تا شب ۱۹ س ۵:۲۱ / روز ۲۰ س ۱۷:۲۲ تا شب ۲۲ س ۱۹:۱۲ / شب ۲۳ س ۰:۰۰ تا روز ۲۳ س ۱۴:۴۲.

ماه جمادی الأولى: شب ۳ س ۰:۲۳ تا شب ۵ س ۰:۵۱ / روز ۶ س ۱۵:۱۱ تا روز ۷ س ۱۵:۱۵ / روز ۷ س ۱۷:۲۱ تا شب ۹ س ۳۲:۳۰ / شب ۱۷ س ۱:۴۴ تا روز ۱۷ س ۱۰:۰۶ / روز ۱۹ س ۷:۲۷ تا شب ۲۰ س ۲۱:۴۵ / روز ۲۰ س ۷:۵۰ تا روز ۲۱ س ۱۸:۱۳ / روز ۲۶ س ۱۷:۵۲ تا روز ۲۷ س ۸:۴۲.

ماه جمادی الآخری: شب ۴ س ۱:۲۳ تا روز ۴ س ۱۴:۱۱ / شب ۵ س ۲۳:۰۳ تا روز ۶ س ۱۴:۴۵ / روز ۱۰ س ۱۳:۵۰ تا شب ۱۱ س ۲۲:۳۷ / روز ۱۱ س ۸:۲۹ تا روز ۱۲ س ۱۰:۱۵ / شب ۱۷ س ۲۱:۲۵ تا روز ۱۷ س ۹:۱۸ / روز ۱۷ س ۱۷:۱۵ تا شب ۱۹ س ۳:۵۰ / شب ۲۴ س ۵:۳۶ تا شب ۲۵ س ۱۸:۲۵ / روز ۲۷ س ۱۴:۰۸ تا پایان روز.

ماه رجب: روز ۲ س ۱۱:۰۵ تا شب ۲ س ۲۲:۲۹ / شب ۳ س ۴:۵۷ تا شب ۵ س ۲۰:۲۰ / شب ۹ س ۲۳:۰۲ تا س ۵:۲۳ / روز ۹ س ۱۵:۳۳ تا روز ۱۰ س ۱۸:۰۸ / روز ۱۱ س ۱۸:۱۹ تا پایان روز ۱۲ / شب ۱۶ س ۱۶:۲۹ تا س ۲:۴۹ تا روز ۱۷ س ۱۲:۰۱ / شب ۲۳ س ۱۲:۱۴ تا س ۲:۴۱ / شب ۲۶ س ۲۲:۳۶ تا روز ۲۷ س ۱۴:۲۷.

ماه شعبان: شب ۱ تا شب ۲ س ۱:۰۴ / شب ۷ س ۲۰:۵۸ تا شب ۸ س ۲۳:۵۲ / روز ۱۰ س ۱۲:۳۰ تا س ۱۲:۴۹ / شب ۲۵ س ۲۲:۲۰ تا روز ۲۵ س ۷:۱۴.

هنگام شناسی طیبی برای اقدام تهاجمی پزشکی: ناحیه طرفین: دوشها (شانه‌ها)،
کتفها، دستها (بازوها و آرنجها، کف دستها، و انگشتان دستها و ناخن آنها)

دلایل فلکی: ۲۳ نشانه دارد = ۱۶ محذور (وقت) + ۶ شرط (سعادت وقت) + ۱ کمال (وقت)
دارد:

محذورات: محذورات مشترك اقدامات تهاجمی ص ۱۴۶ - قمر در برج منسوب به عضو مورد
تهاجم (جوزا) - نحوست زهره
شرائط: شرایط مشترك اقدامات تهاجمی - سعادت: قمر ناقص التور (ضد سعادت: ایام
استقبال ۱۳ و ۱۴ و ۱۵ ماه قمری) - قمر مسعود و قوی حال باشد - سعادت: زهره قوی حال
باشد (ضد سعادت: احتراق تراجع وبال هبوط)
کمالات: ساعات مشتری، زهره، شمس.

محذور اختیار عمیق: نحوس قمر

به محذورات مشترك اقدامات تهاجمی ص ۱۴۶ مراجعه نمایید.

محذور اختیار دقیق: نقص و ضد سعادت

ماه رمضان: روز ۱ س ۱۵:۰۷ تا روز ۳ س ۱۰:۰۵ / شب ۱۲ تا پایان روز ۱۵ / شب ۲۹ س ۱:۴۸ تا
پایان ماه.

(روز ۲ س ۹:۲۲ تا روز ۳ س ۱۵:۰۸ / شب ۴ س ۳:۲۳ تا روز ۵ س ۱۶:۴۷ / روز ۹ س ۱۵:۳۲ تا روز
۱۰ س ۱۴:۴۱ / شب ۱۲ س ۲۱:۴۹ تا پایان ماه).

ماه شوال: شب ۱ تا س ۱:۴۹ / شب ۱۳ تا پایان روز ۱۵ / روز ۲۶ س ۱۱:۵۲ تا روز ۲۸ س ۱۲:۱۷ /
(شب ۱ تا روز ۱۱ س ۵:۴۸ / روز ۱۵ س ۹:۳۰ تا شب ۱۷ س ۲۳:۵۹ / شب ۱۸ س ۱۹:۴۵ تا روز ۱۹
س ۷:۵۵ / شب ۲۳ س ۱:۱۸ تا روز ۲۴ س ۱۱:۱۷).

ماه ذی قعدة: شب ۱۳ تا پایان روز ۱۵ / شب ۲۵ س ۱۹:۵۸ تا شب ۲۷ س ۲۱:۳۹.

(روز ۲ س ۱۴:۵۷ تا شب ۴ س ۱۹:۲۸ / روز ۸ س ۱۵:۵۸ تا شب ۱۰ س ۱:۲۲ / شب ۱۱ س ۴:۳۳
تا روز ۱۲ س ۹:۲۳ / شب ۱۶ س ۳:۴۰ تا روز ۱۷ س ۱۵:۴۲ / روز ۱۸ س ۱۲:۵۸ تا شب ۲۰ س
۲:۵۹ / شب ۲۰ س ۴:۰۱ تا پایان ماه).

ماه ذی حجه: شب ۱۳ تا پایان روز ۱۵ / شب ۲۲ س ۱:۵۸ تا شب ۲۴ س ۴:۵۴.

(شب ۱ تا روز ۱۳ س ۱۴:۲۹ / روز ۱۸ س ۱۰:۱۲ تا شب ۲۰ س ۲۱:۳۱ / شب ۲۰ س ۲۳:۱۷ تا روز
۲۰ س ۱۸:۰۷).

ماه محرم: شب ۱۳ تا پایان روز ۱۵ / روز ۲۰ س ۷:۲۴ تا روز ۲۲ س ۱۰:۳۷.

(روز ۴ س ۷:۵۷ تا شب ۷ س ۳۰:۳۰ / روز ۱۰ س ۱۰:۰۵ تا پایان ماه).

ماه صفر: شب ۱۳ تا پایان روز ۱۵ / روز ۱۷ س ۱۴:۳۹ تا روز ۱۹ س ۱۶:۱۴.

(شب ۱ تا شب ۱۸ س ۲۲:۳۷ / روز ۱۹ س ۱۶:۱۷ تا روز ۲۰ س ۱۴:۱۱ / شب ۲۲ س ۳۰:۳۳ تا روز
۲۲ س ۷:۵۲).

ماه ربیع الاول: شب ۱۳ تا پایان روز ۱۵ / شب ۱۶ س ۰:۱۹ تا شب ۱۸ س ۰:۳۰.

(شب ۶ س ۰:۰۶ تا روز ۷ س ۱۱:۵۸ / شب ۹ س ۲۰:۳۸ تا شب ۱۰ س ۲۰:۲۱ / شب ۱۳ س

۱۳:۳۱ تا پایان ماه).

ماه ربیع الآخر: شب ۱۳ تا پایان روز ۱۵.

(شب ۱ تا پایان ماه).

ماه جمادی الأولى: شب ۱۲ س ۳۲:۴۱ تا شب ۱۴ س ۳۲:۳۶ / شب ۱۳ تا پایان روز ۱۵.

(شب ۱ تا روز ۱۷ س ۱۱:۴۱ / روز ۳۱ س ۱۳:۳۵ تا روز ۲۲ س ۱۷:۴۹).

ماه جمادی الآخری: روز ۹ س ۶:۵۲ تا روز ۱۱ س ۸:۳۶ / شب ۱۳ تا پایان روز ۱۵.

(شب ۱ تا شب ۹ س ۰:۵۸ / شب ۱۴ س ۶:۲۴ تا روز ۱۵ س ۱۲:۰۹ / روز ۱۸ س ۱۷:۰۶ تا پایان ماه).

ماه رجب: روز ۷ س ۱۲:۴۰ تا روز ۹ س ۱۵:۳۰ / شب ۱۳ تا پایان روز ۱۵.

(شب ۱ تا پایان ماه).

ماه شعبان: روز ۴ س ۱۸:۱۲ تا شب ۷ س ۲۰:۵۴ / شب ۱۳ تا پایان روز ۱۵.

(شب ۱ تا شب ۲۸ س ۲۳:۰۴).

محدور اختیار ساده: ایام قمری شمسی اسکندری

برای این عمل وجود ندارد.

☆ سعدنسی ۱	☉ سعدعام ۲	☽ سعدتام ۳	☾ سعدخاص ۴
------------	------------	------------	------------

ساعات مشترک زهره شمس از:

ماه رمضان: ☽ روز ۲ س ۱۵:۵۹ تا شب ۴ س ۳:۲۲ / ☽ شب ۶ س ۲۰:۰۶ تا شب ۷ س ۱۹:۵۶ /
☽ شب ۸ س ۲:۵۷ تا شب ۹ س ۴:۵۲ / ☽ روز ۱۰ س ۱۴:۴۲ تا شب ۱۲ س ۲۱:۴۸.

ماه شوال: ☽ شب ۲۰ س ۳:۴۴ تا شب ۲۱ س ۲۱:۴۲ / ☽ روز ۲۲ س ۸:۵۲ تا شب ۲۳ س ۱:۱۷ /
☽ روز ۲۴ س ۱۱:۱۸ تا شب ۲۵ س ۱۹:۴۹.

ماه ذی قعدة: ☽ روز ۱ س ۱۴:۲۱ تا روز ۲ س ۶:۳۹ / ☽ روز ۱۲ س ۹:۲۴ تا پایان روز / ☽ شب ۱۶
س ۱:۴۹ تا س ۳:۲۹ / ☽ روز ۱۸ س ۹:۱۳ تا س ۱۲:۰۴.

ماه ذی حجه: ☽ شب ۱۶ تا روز ۱۷ س ۱۶:۴۴ / ☽ شب ۱۸ س ۲۰:۱۱ تا روز ۱۸ س ۱۰:۱۱ /
☽ شب ۲۴ س ۴:۵۷ تا روز ۲۵ س ۷:۵۶.

ماه محرم: ☽ شب ۱ تا روز ۱ س ۱۶:۰۴ / ☽ شب ۲ س ۲۱:۲۴ تا روز ۳ س ۸:۱۶ / ☽ شب ۷ س
۲۰:۲۱ تا شب ۹ س ۰:۰۰.

ماه صفر: ☽ روز ۲۰ س ۱۴:۱۲ تا شب ۲۱ س ۱۹:۳۰ / ☽ شب ۲۴ س ۳:۱۹ تا س ۶:۳۳ / ☽ روز ۲۶
س ۱۲:۱۳ تا پایان روز ۲۷.

ماه ربیع الاول: ☽ روز ۲ س ۱۱:۱۲ تا شب ۳ س ۰:۲۷ / ☽ روز ۷ س ۱۱:۵۹ تا روز ۸ س ۱۶:۳۰ /
☽ شب ۱۰ س ۲۰:۲۲ تا روز ۱۰ س ۱۶:۲۴ / ☽ شب ۱۲ س ۰:۲۶ تا پایان روز ۱۲.

ماه ربیع الآخر: برای این عمل وجود ندارد.

ماه جمادی الأولى: ☽ روز ۱۹ س ۷:۲۷ تا شب ۲۰ س ۲۱:۴۵ / ☽ روز ۲۰ س ۷:۵۰ تا روز ۲۱ س
۱۲:۳۴.

ماه جمادی الآخری: ☽ روز ۱۱ س ۸:۳۹ تا روز ۱۲ س ۱۰:۱۵ / ☽ شب ۱۷ س ۲۱:۳۵ تا روز ۱۷
س ۹:۱۸ / ☽ روز ۱۷ س ۱۷:۱۵ تا روز ۱۸ س ۱۷:۰۵.

ماه رجب: برای این عمل وجود ندارد.

ماه شعبان: برای این عمل وجود ندارد.

هنگام شناسی طبی برای اقدام تهاجمی پزشکی: ناحیه سینه، قفسه سینه، دنده ها، ریه (ششها) و برونشها (راههای هوایی و تنفسی)، عروق لنفاوی سینه، پستانها، عروق شیری، و آنچه حوالی سینه از غدد و اندامهایی که برج مستقلى برايش ذکر نشده است، مری، اضلاع و پهلوها و قسمتهای باینی و پشتی قفسه و دنده ها

دلایل فلکی: ۲۲ نشانه دارد = ۱۴ محذور (وقت) + ۷ شرط (سعادت وقت) + ۱ کمال (وقت) دارد

محذورات: محذورات مشترك اقدامات تهاجمی ص ۱۴۶- قمر در برج منسوب به عضو مورد تهاجم (سرطان)

شرائط: شرائط مشترك اقدامات تهاجمی- سعادت: قمر ناقص التور (ضد سعادت: ایام استقبال ۱۳ و ۱۴ و ۱۵ ماه قمری)- قمر مسعود و قوی حال باشد- سعادت: در اقدام تهاجمی طبی بر قلب و سینه شمس باید قوی حال و در حظوظ خویش باشد و باید که از نحوست و ضعف سلیم بود (ضد سعادت: هبوط و بال)

کمالات: ساعات مشتری، زهره، شمس.

محذور اختیار عمیق: نحوست قمر

به محذورات مشترك اقدامات تهاجمی ص ۱۴۶ مراجعه نمایید.

محذور اختیار دقیق: نقص و ضد سعادت

ماه رمضان: روز ۳ س ۱۰:۵۶ تا شب ۶ س ۲۰:۰۲ / شب ۱۳ تا پایان روز ۱۵.

(مناحس شمس: شب ۶ س ۲۰:۰۶ تا شب ۸ س ۱۹:۰۳ / روز ۱۳ س ۱۰:۲۹ تا روز ۱۵ س ۱۵:۳۲ / روز ۲۱ س ۱۱:۴۷ تا شب ۲۳ س ۲۱:۴۴).

ماه شوال: شب ۱ س ۱:۵۰ تا شب ۳ س ۴:۲۷ / شب ۱۳ تا پایان روز ۱۵ / روز ۲۸ س ۱۲:۱۸ تا پایان ماه.

(مناحس شمس: روز ۵ س ۱۰:۵۵ تا روز ۷ س ۸:۱۲ / شب ۱۲ س ۱:۴۵ تا روز ۱۵ س ۹:۲۹ / شب ۲۱ س ۲۰:۴۷ تا روز ۲۳ س ۸:۵۲).

ماه ذی قعدة: شب ۱ تا روز ۱ س ۱۴:۱۸ / شب ۱۳ تا پایان روز ۱۵ / شب ۲۷ س ۲۱:۴۰ تا شب ۲۹ س ۱۰:۱۰.

(مناحس شمس: شب ۶ س ۴:۱۸ تا شب ۸ س ۲۳:۳۳ / روز ۱۳ س ۱۶:۴۸ تا شب ۱۶ س ۰:۵۹ / شب ۲۱ س ۲:۲۵ تا روز ۲۳ س ۱۷:۵۲).

ماه ذی حجه: شب ۱۳ تا پایان روز ۱۵ / شب ۲۴ س ۴:۵۵ تا روز ۲۶ س ۸:۳۹.

(مناحس شمس: شب ۶ س ۲۳:۴۴ تا روز ۷ س ۱۶:۵۳ / روز ۱۳ س ۹:۲۱ تا روز ۱۵ س ۱۲:۱۵ / روز ۲۰ س ۸:۵۶ تا شب ۲۲ س ۱:۵۹).

ماه محرم: شب ۱۳ تا پایان روز ۱۵ / روز ۲۲ س ۱۰:۲۸ تا روز ۲۴ س ۱۵:۰۶.

(مناحس شمس: شب ۷ س ۲۰:۲۱ تا روز ۸ س ۱۱:۲۳ / شب ۱۴ س ۰:۲۹ تا شب ۱۶ س ۲۲:۱۶ / روز ۲۰ س ۱۴:۴۸ تا روز ۲۲ س ۱۰:۲۹).

ماه صفر: شب ۱۳ تا پایان روز ۱۵ / روز ۱۹ س ۱۶:۱۵ تا شب ۲۲ س ۲۰:۳۹.

(مناحس شمس: شب ۳ س ۱۹:۴۴ تا پایان ماه).

ماه ربیع الأول: شب ۱۳ تا پایان روز ۱۵ / شب ۱۸ س ۰:۲۱ تا شب ۲۰ س ۲:۵۴.

(مناحس شمس: شب ۱ تا روز ۳ س ۱۷:۱۳ / روز ۷ س ۱۱:۵۹ تا شب ۹ س ۲۳:۵۲ / شب ۱۴ س ۱:۰۶ تا روز ۱۵ س ۱۷:۳۱ / روز ۲۰ س ۸:۵۱ تا روز ۲۲ س ۸:۵۲).

ماه ربیع الآخر: شب ۱۳ تا روز ۱۷ س ۱۱:۵۷.

(مناحس شمس: شب ۷ س ۴:۲۰ تا روز ۸ س ۱۴:۴۹ / روز ۱۳ س ۱۱:۵۵ تا شب ۱۵ س ۴:۱۰ / شب ۲۰ س ۲۲:۲۳ تا شب ۲۲ س ۲۳:۵۹).

ماه جمادی الأولى: شب ۱۳ تا شب ۱۶ س ۲۲:۵۷.

(مناحس شمس: روز ۷ س ۱۷:۳۱ تا شب ۹ س ۲:۴۴ / شب ۱۴ س ۲۲:۳۹ تا روز ۱۵ س ۱۵:۵۱ / روز ۲۰ س ۱۴:۴۳ تا روز ۲۲ س ۱۷:۴۹).

ماه جمادی الآخری: روز ۱۱ س ۸:۳۷ تا پایان روز ۱۵.

(مناحس شمس: روز ۳ س ۷:۳۴ تا پایان ماه).

ماه رجب: روز ۹ س ۱۵:۳۰ تا روز ۱۱ س ۱۸:۱۵ / شب ۱۳ تا پایان روز ۱۵.

(مناحس شمس: شب ۱ تا روز ۴ س ۶:۴۲ / روز ۷ س ۱۲:۴۲ تا شب ۹ س ۱۹:۱۲ / شب ۱۴ س ۲۱:۴۲ تا روز ۱۵ س ۱۷:۳۹ / شب ۲۱ س ۴:۳۷ تا روز ۲۳ س ۱۰:۴۷).

ماه شعبان: شب ۷ س ۲۰:۵۵ تا شب ۹ س ۰:۳۷ / شب ۱۳ تا پایان روز ۱۵.

(مناحس شمس: شب ۷ س ۲۰:۵۸ تا شب ۸ س ۱:۳۵ / روز ۱۳ س ۱۱:۰۴ تا روز ۱۵ س ۷:۲۳ / شب ۲۱ س ۲۳:۲۴ تا روز ۲۳ س ۷:۰۶).

محدور اختیار ساده: ایام قمری شمسی اسکندری

برای این عمل وجود ندارد.

✎ سعدخاص ۴

⊙ سعذتام ۲

☾ سعذعام ۲

★ سعذنسبی ۱

ساعات مشتری زهره شمس از:

ماه رمضان: ☾ روز ۱ س ۱۵:۰۹ تا روز ۳ س ۵:۵۹ / ☾ شب ۸ س ۳:۵۷ تا شب ۹ س ۴:۵۲ / ☾ روز ۱۰ س ۱۴:۴۲ تا شب ۱۲ س ۲:۴۲ / ☾ شب ۱۷ س ۰:۲۳ تا شب ۱۸ س ۱۹:۴۲ / ☾ روز ۲۰ س ۱۴:۱۱ تا روز ۲۱ س ۱۱:۴۶ / ☾ شب ۲۵ س ۱:۴۰ تا روز ۲۶ س ۷:۲۵ / ☾ شب ۲۷ س ۲:۳۹ تا روز ۲۷ س ۱۰:۴۵.

ماه شوال: ☾ شب ۳ س ۴:۳۰ تا شب ۴ س ۰:۰۶ / ☾ شب ۸ س ۲۰:۵۵ تا روز ۹ س ۸:۵۱ / ☾ شب ۱۸ س ۱۹:۴۵ تا روز ۱۸ س ۱۴:۵۲ / ☾ شب ۲۰ س ۳:۴۴ تا شب ۲۱ س ۲۱:۴۲ / ☾ روز ۲۲ س ۸:۵۲ تا روز ۲۳ س ۱۲:۱۹ / ☾ روز ۲۴ س ۱۱:۱۸ تا شب ۲۵ س ۱۹:۴۹ / ☾ روز ۲۶ س ۱۱:۵۵ تا پایان روز ۲۷.

ماه ذی قعدة: ☾ روز ۱ س ۱۴:۲۱ تا روز ۲ س ۶:۳۹ / ☾ شب ۱۱ س ۴:۳۳ تا پایان روز ۱۲ / ☾ شب ۱۶ س ۱:۴۹ تا روز ۱۶ س ۱۸:۲۰ / ☾ روز ۱۸ س ۹:۱۳ تا س ۱۲:۰۴ / ☾ روز ۲۰ س ۱۴:۲۹ تا شب ۲۱ س ۱۹:۴۸ / ☾ روز ۲۲ س ۱۷:۵۴ تا شب ۲۳ س ۲:۴۰ / ☾ شب ۲۵ س ۲۰:۰۰ تا روز ۲۶ س ۱۱:۴۳.

ماه ذی حجه: ☾ شب ۱ س ۴:۵۶ تا شب ۲ س ۲:۰۷ / ☾ روز ۲ س ۱۵:۰۹ تا روز ۳ س ۸:۵۶ / ☾ روز ۳ س ۱۲:۴۷ تا روز ۴ س ۱۱:۳۶ / ☾ روز ۸ س ۱۲:۱۵ تا روز ۱۰ س ۱:۱۰ / ☾ شب ۱۶ تا روز ۱۷ س ۱۶:۴۴ / ☾ شب ۱۸ س ۲۰:۱۱ تا شب ۱۹ س ۳:۵۴ / ☾ شب ۲۲ س ۲:۰۰ تا شب ۲۴ س ۱۸:۴۳.

ماه محرم: ☾ شب ۱ تا روز ۱ س ۱۶:۰۴ / ☾ شب ۲ س ۲۱:۳۴ تا روز ۲ س ۸:۱۶ / ☾ روز ۸ س ۱۱:۳۳ تا شب ۹ س ۰:۳۹ / ☾ شب ۱۲ س ۱۸:۱۹ تا س ۲:۴۰ / ☾ شب ۱۶ س ۲۳:۱۷ تا س ۰:۲۱ / ☾ شب ۱۶ س ۳:۴۳ تا روز ۱۷ س ۱۶:۴۵ / ☾ شب ۱۸ س ۵:۳۱ تا روز ۱۸ س ۱۴:۰۸ / ☾ روز ۲۰ س ۷:۲۶ تا ۱۴:۴۷ / ☾ روز ۲۴ س ۱۵:۰۹ تا روز ۲۵ س ۱۰:۳۰ / ☾ شب ۲۷ س ۲۱:۲۷ تا طلوع شمس ۲۸.

ماه صفر: برای این عمل وجود ندارد.

ماه ربیع الأول: شب ۱۰ س ۲۰:۲۲ تا روز ۱۰ س ۱۶:۳۴ / شب ۱۲ س ۰:۲۶ تا پایان روز ۱۲ / شب ۱۶ س ۰:۲۲ تا شب ۱۷ س ۰:۴۲ / شب ۲۰ س ۲:۵۸ تا روز ۲۰ س ۸:۵۰ / روز ۲۲ س ۸:۵۴ تا روز ۲۴ س ۱۴:۰۰ / شب ۲۶ س ۲۳:۱۲ تا س ۴:۴۲.

ماه ربیع الآخر: شب ۱ تا شب ۲ س ۱۸:۳۶ / شب ۵ س ۱۸:۳۸ تا روز ۵ س ۷:۳۱ / شب ۶ س ۱۸:۱۳ تا س ۵:۴۸ / روز ۸ س ۱۴:۵۰ تا شب ۹ س ۲۳:۵۷ / روز ۱۱ س ۱۲:۱۷ تا شب ۱۲ س ۱۲:۴۰ / روز ۱۲ س ۱۴:۳۷ تا پایان روز / روز ۱۷ س ۱۲:۰۰ تا شب ۱۹ س ۵:۲۱ / شب ۲۲ س ۰:۰۰ تا روز ۲۲ س ۱۴:۴۲.

ماه جمادی الأولى: شب ۳ س ۰:۲۲ تا شب ۵ س ۰:۵۱ / روز ۶ س ۱۵:۱۱ تا روز ۷ س ۷:۱۵ / شب ۱۰ س ۲۱:۲۸ تا س ۶:۱۱ / شب ۱۱ س ۰:۴۶ تا روز ۱۱ س ۱۲:۳۹ / شب ۱۷ س ۱:۴۴ تا روز ۱۷ س ۱۰:۰۶ / روز ۱۹ س ۷:۲۷ تا شب ۲۰ س ۲۱:۴۵ / روز ۲۰ س ۷:۵۰ تا س ۱۴:۴۲ / روز ۲۶ س ۱۷:۵۲ تا روز ۲۷ س ۸:۴۳.

ماه جمادی الآخری: برای این عمل وجود ندارد.

ماه رجب: روز ۴ س ۶:۴۲ تا شب ۵ س ۲۰:۲۰ / روز ۵ س ۹:۱۹ تا س ۱۸:۱۸ / روز ۶ س ۱۲:۳۶ تا روز ۷ س ۶:۵۲ / شب ۹ س ۲۳:۰۲ تا س ۵:۲۳ / روز ۱۱ س ۱۸:۱۹ تا پایان روز ۱۲ / شب ۱۶ س ۲۱:۲۹ / شب ۱۶ س ۲:۴۹ تا روز ۱۷ س ۱۲:۰۱ / شب ۲۶ س ۲۲:۳۶ تا روز ۲۷ س ۱۴:۲۷.

ماه شعبان: شب ۱ تا شب ۲ س ۱:۰۴ / روز ۲ س ۱۵:۵۱ تا شب ۳ س ۰:۳۷ / شب ۴ س ۱۹:۳۱ تا روز ۴ س ۱۳:۱۱ / روز ۱۰ س ۱۲:۳۰ تا س ۱۲:۴۹ / شب ۲۵ س ۲۲:۳۰ تا روز ۲۵ س ۷:۱۴.



هنگام شناسی طبی برای اقدام تهاجمی پزشکی: قلب، آئورت (شریان بزرگ قلب)، فقار الظهر؛ ستون فقرات پشت و بالای کمر، الظهر یا بالای کمر (محاذی ناحیه قلب)، و دنده های پشت (گُرده)، تا پهلوها و اضلاع، نخاع، و آنچه مربوط به قوت و توان بدن است

دلایل فلکی: ۲۲ نشانه دارد = ۱۴ محذور (وقت) + ۷ شرط (سعادت وقت) + ۱ کمال (وقت) دارد

محذورات: محذورات مشترک اقدامات تهاجمی ص ۱۴۶- قمر در برج منسوب به عضو مورد تهاجم (أسد)

شرائط: شرائط مشترک اقدامات تهاجمی - سعادت: قمر ناقص التور (ضد سعادت: ایام استقبال ۱۳ و ۱۴ و ۱۵ ماه قمری) - قمر مسعود و قوی حال باشد - سعادت: در اقدام تهاجمی طبی بر قلب و سینه شمس باید قوی حال و در حظوظ خویش باشد و باید که از نخوست و ضعف سلیم بود (ضد سعادت: وبال هبوط) کمالات: ساعات مشتری، زهره، شمس.

محذور اختیار عمیق: نحوس قمر

به محذورات مشترک اقدامات تهاجمی ص ۱۴۶ مراجعه نمایید.

محذور اختیار دقیق: نقص و ضد سعادت

ماه رمضان: شب ۶ س ۲۰:۰۳ تا شب ۸ س ۳:۵۲ / شب ۱۳ تا پایان روز ۱۵.

(شب ۶ س ۲۰:۰۶ تا شب ۸ س ۱۹:۰۳ / روز ۱۳ س ۱۰:۲۹ تا روز ۱۵ س ۱۵:۳۲ / روز ۲۱ س ۱۱:۴۷ تا شب ۲۲ س ۲۱:۴۴).

ماه شوال: شب ۳ س ۴:۲۸ تا روز ۵ س ۱۰:۵۱ / شب ۱۳ تا پایان روز ۱۵.

(روز ۵ س ۱۰:۵۵ تا روز ۷ س ۸:۱۲ / شب ۱۳ س ۱:۴۵ تا روز ۱۵ س ۹:۲۹ / شب ۲۱ س ۲۰:۴۷ تا روز ۲۲ س ۸:۵۲).

ماه ذی قعدة: روز ۱ س ۱۴:۱۹ تا شب ۴ س ۱۹:۳۶ / شب ۱۳ تا پایان روز ۱۵ / شب ۲۹ س ۰:۱۱ تا پایان ماه.

(شب ۶ س ۴:۱۸ تا شب ۸ س ۲۳:۳۳ / روز ۱۳ س ۱۶:۴۸ تا شب ۱۶ س ۰:۵۹ / شب ۲۱ س ۲:۲۵ تا روز ۲۲ س ۱۷:۵۳).

ماه ذی حجه: شب ۱ تا س ۴:۵۲ / شب ۱۳ تا پایان روز ۱۵ / روز ۲۶ س ۸:۴۰ تا روز ۲۸ س ۱۲:۵۴.

(شب ۶ س ۲۳:۴۴ تا روز ۷ س ۱۶:۵۳ / روز ۱۳ س ۹:۲۱ تا روز ۱۵ س ۱۲:۱۵ / روز ۲۰ س ۸:۵۶ تا شب ۲۲ س ۱:۵۹).

ماه محرّم: شب ۱۳ تا پایان روز ۱۵ / روز ۲۴ س ۱۵:۰۷ تا شب ۲۷ س ۲۱:۲۴.

(شب ۷ س ۲۰:۲۱ تا روز ۸ س ۱۱:۳۲ / شب ۱۴ س ۰:۲۹ تا شب ۱۶ س ۲۲:۱۶ / روز ۲۰ س ۱۴:۴۸ تا روز ۲۲ س ۱۰:۳۹).

ماه صفر: شب ۱۳ تا پایان روز ۱۵ / شب ۲۲ س ۲۰:۳۰ تا شب ۲۴ س ۳:۱۵.

(شب ۳ س ۱۹:۴۴ تا پایان ماه).

ماه ربیع الأول: شب ۱۳ تا پایان روز ۱۵ / شب ۲۰ س ۲:۵۵ تا روز ۲۳ س ۸:۵۰.

(شب ۱ تا روز ۳ س ۱۷:۱۳ / روز ۷ س ۱۱:۵۹ تا شب ۹ س ۲۳:۵۲ / شب ۱۴ س ۱:۰۶ تا روز ۱۵ س ۱۷:۳۱ / روز ۲۰ س ۸:۵۱ تا روز ۲۳ س ۸:۵۲).

ماه ربیع الآخر: شب ۱۳ تا پایان روز ۱۵ / روز ۱۷ س ۱۱:۵۸ تا روز ۱۹ س ۱۶:۰۳.

(شب ۷ س ۴:۲۰ تا روز ۸ س ۱۴:۴۹ / روز ۱۳ س ۱۱:۵۵ تا شب ۱۵ س ۴:۱۰ / شب ۲۰ س ۲۲:۲۳ تا شب ۲۳ س ۲۳:۵۹).

ماه جمادی الأولى: شب ۱۳ تا پایان روز ۱۵ / شب ۱۶ س ۲۳:۵۸ تا شب ۱۸ س ۱:۲۴.

(روز ۷ س ۱۷:۳۱ تا شب ۹ س ۲:۴۴ / شب ۱۴ س ۲۳:۳۹ تا روز ۱۵ س ۱۵:۵۱ / روز ۲۰ س ۱۴:۴۲ تا روز ۲۳ س ۱۷:۴۹).

ماه جمادی الآخری: شب ۱۳ تا پایان روز ۱۵.

(روز ۳ س ۷:۲۴ تا پایان ماه).

ماه رجب: روز ۱۱ س ۱۸:۱۶ تا پایان روز ۱۵.

(شب ۱ تا روز ۴ س ۶:۴۲ / روز ۷ س ۱۲:۴۲ تا شب ۹ س ۱۹:۱۲ / شب ۱۴ س ۲۱:۴۲ تا روز ۱۵ س ۱۷:۳۹ / شب ۲۱ س ۴:۲۷ تا روز ۲۳ س ۱۰:۴۷).

ماه شعبان: شب ۹ س ۰:۲۸ تا شب ۱۱ س ۵:۰۱ / شب ۱۳ تا پایان روز ۱۵.

(شب ۷ س ۲۰:۵۸ تا شب ۸ س ۱:۲۵ / روز ۱۳ س ۱۱:۰۴ تا روز ۱۵ س ۷:۲۳ / شب ۲۱ س ۲۳:۲۴ تا روز ۲۳ س ۷:۰۶).

محذور اختیار ساده: ایام قمری شمسی اسکندری

برای این عمل وجود ندارد.

* سعدنسیبی ۱ ☉ سعدعام ۲ ☉ سعدراتم ۳ ☾ سعدهخاص ۴

ساعات مشترک زهره شمس از:

ماه رمضان: ☉ روز ۱ س ۱۵:۰۹ تا روز ۳ س ۵:۵۹ / ☉ روز ۳ س ۱۵:۵۹ تا روز ۴ س ۱۴:۲۶ / ☉ شب ۸ س ۳:۵۷ تا شب ۹ س ۴:۵۲ / ☉ روز ۱۰ س ۱۴:۴۲ تا شب ۱۲ س ۲:۴۲ / ☉ شب ۱۷ س ۰:۲۳ تا شب ۱۸ س ۱۹:۴۲ / ☉ روز ۲۰ س ۱۴:۱۱ تا روز ۲۱ س ۱۱:۴۶ / ☉ شب ۲۵ س ۱:۴۰ تا روز ۲۶ س ۷:۲۵ / ☉ شب ۲۷ س ۲:۲۹ تا روز ۲۷ س ۰:۴۵.

ماه شوال: ☉ شب ۱ س ۱:۵۲ تا شب ۲ س ۲:۲۴ / ☉ شب ۸ س ۲۰:۵۵ تا روز ۹ س ۸:۵۱ / ☉ شب ۱۸ س ۱۹:۴۵ تا روز ۱۸ س ۱۴:۵۲ / ☉ شب ۲۰ س ۳:۴۴ تا شب ۲۱ س ۲:۰۶ / ☉ روز ۲۲ س ۸:۵۳ تا روز ۲۳ س ۱۲:۱۹ / ☉ روز ۲۴ س ۱۱:۱۸ تا شب ۲۵ س ۱۹:۴۹ / ☉ روز ۲۶ س ۱۱:۵۵ تا پایان روز ۲۷.

ماه ذی قعدة: ☉ شب ۱۱ س ۴:۲۳ تا پایان روز ۱۲ / ☉ شب ۱۶ س ۱:۴۹ تا روز ۱۶ س ۱۸:۳۰ / ☉ روز ۱۸ س ۹:۱۲ تا س ۱۲:۰۴ / ☉ روز ۲۰ س ۱۴:۲۹ تا شب ۲۱ س ۱۹:۴۸ / ☉ روز ۲۲ س ۱۷:۵۴ تا شب ۲۳ س ۲:۴۰ / ☉ شب ۲۵ س ۲۰:۰۰ تا روز ۲۶ س ۱۱:۴۳ / ☉ شب ۲۷ س ۲۱:۴۲ تا روز ۲۷ س ۹:۴۸.

ماه ذی حجه: ☉ شب ۱ س ۴:۵۶ تا شب ۲ س ۲:۰۷ / ☉ روز ۲ س ۱۵:۰۹ تا روز ۳ س ۸:۵۶ / ☉ روز ۳ س ۱۲:۴۷ تا روز ۴ س ۱۱:۳۶ / ☉ روز ۸ س ۱۲:۱۵ تا روز ۱۰ س ۱۶:۱۰ / ☉ شب ۱۶ تا روز ۱۷ س ۱۶:۴۴ / ☉ شب ۱۸ س ۲۰:۱۱ تا شب ۱۹ س ۲:۵۴ / ☉ شب ۲۲ س ۲:۰۰ تا شب ۲۴ س ۱۸:۴۲ / ☉ شب ۲۴ س ۴:۵۷ تا روز ۲۵ س ۷:۵۶.

ماه محرم: ☉ شب ۱ تا روز ۱ س ۱۶:۰۴ / ☉ شب ۲ س ۲۱:۲۴ تا روز ۳ س ۸:۱۶ / ☉ روز ۸ س ۱۱:۳۳ تا شب ۹ س ۰:۳۹ / ☉ شب ۱۲ س ۱۸:۱۹ تا س ۳:۴۰ / ☉ شب ۱۶ س ۲۳:۱۷ تا س ۰:۲۱ / ☉ شب ۱۶ س ۲:۴۲ تا روز ۱۷ س ۱۶:۴۵ / ☉ شب ۱۸ س ۵:۲۱ تا روز ۱۸ س ۱۴:۰۸ / ☉ روز ۲۰ س ۷:۲۶ تا س ۱۴:۴۷ / ☉ روز ۲۲ س ۱۰:۳۰ تا روز ۲۳ س ۱۲:۵۴ / ☉ شب ۲۷ س ۲۱:۲۷ تا طلوع شمس ۲۸.

ماه صفر: برای این عمل وجود ندارد.

ماه ربیع الأول: شب ۱۰ س ۲۰:۲۲ تا روز ۱۰ س ۱۶:۲۴ / شب ۱۲ س ۰:۲۶ تا پایان روز ۱۲ / شب ۱۶ س ۰:۲۲ تا شب ۱۷ س ۰:۴۲ / شب ۱۸ س ۰:۲۴ تا شب ۱۹ س ۲:۲۰ / روز ۲۲ س ۸:۵۴ تا روز ۲۴ س ۱۴:۰۰ / شب ۲۶ س ۲۳:۱۲ تا س ۱۴:۴۲.

ماه ربیع الآخر: شب ۱ تا شب ۲ س ۱۸:۲۶ / شب ۵ س ۱۸:۲۸ تا روز ۵ س ۷:۲۱ / شب ۶ س ۱۸:۱۲ تا س ۵:۴۸ / روز ۸ س ۱۴:۵۰ تا شب ۹ س ۲۳:۵۷ / روز ۱۱ س ۱۲:۱۷ تا شب ۱۲ س ۲۰:۴۰ / روز ۱۲ س ۱۴:۳۷ تا پایان روز / شب ۲۲ س ۰:۰۰ تا روز ۲۲ س ۱۴:۴۲.

ماه جمادی الأولى: شب ۲ س ۰:۲۲ تا شب ۵ س ۰:۵۱ / روز ۶ س ۱۵:۱۱ تا روز ۷ س ۷:۱۵ / شب ۱۰ س ۲۱:۲۸ تا س ۶:۱۱ / شب ۱۱ س ۰:۴۶ تا روز ۱۱ س ۱۲:۳۹ / روز ۱۹ س ۷:۲۷ تا شب ۲۰ س ۲۱:۴۵ / روز ۲۰ س ۷:۵۰ تا س ۱۴:۴۲ / روز ۲۶ س ۱۷:۵۲ تا روز ۲۷ س ۸:۴۳.

ماه جمادی الآخری: برای این عمل وجود ندارد.

ماه رجب: روز ۴ س ۶:۴۳ تا شب ۵ س ۲۰:۲۰ / روز ۵ س ۹:۱۹ تا س ۱۸:۱۸ / روز ۶ س ۱۲:۳۶ تا روز ۷ س ۶:۵۲ / شب ۹ س ۲۳:۰۲ تا س ۵:۲۳ / روز ۹ س ۱۵:۳۳ تا روز ۱۰ س ۱۸:۰۸ / شب ۱۶ تا س ۲۱:۲۹ / شب ۱۶ س ۲:۴۹ تا روز ۱۷ س ۱۲:۰۱ / شب ۲۶ س ۲۲:۳۶ تا روز ۲۷ س ۱۴:۲۷.

ماه شعبان: شب ۱ تا شب ۲ س ۱:۰۴ / روز ۲ س ۱۵:۵۱ تا شب ۳ س ۰:۳۷ / شب ۴ س ۱۹:۲۱ تا روز ۴ س ۱۳:۱۱ / شب ۲۵ س ۲۲:۲۰ تا روز ۲۵ س ۷:۱۴.

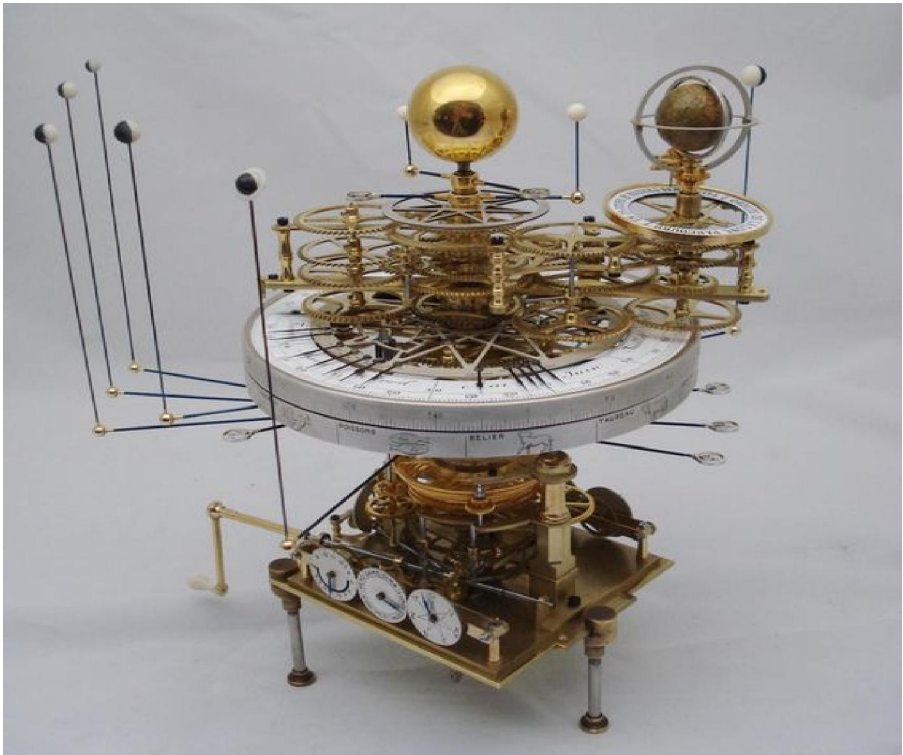

هنگام شناسی طبی برای اقدام تهاجمی پزشکی: حجاب صفاق یا شکمدار یا پرده دیافراگم، و نیز پرده های میانی بین اندامها در داخل شکم، ناحیه شکم و اندام آن (کبد، کیسه صفرا، لوزالمعده)، معده، طحال، روده ها؛ کولون نزولی، خم سیگموئید، ناف.

دلایل فلکی: ۲۲ نشانه دارد = ۱۴ محذور (وقت) + ۷ شرط (سعادت وقت) + ۱ کمال (وقت) دارد:

محذورات: محذورات مشترک اقدامات تهاجمی ص ۱۴۶ - قمر در برج منسوب به عضو مورد تهاجم (سنبله)

شرائط: شرائط مشترک اقدامات تهاجمی - سعادت: قمر ناقص التور (ضد سعادت: ایام استقبال ۱۳ و ۱۴ و ۱۵ ماه قمری) - قمر مسعود و قوی حال باشد - در اقدام تهاجمی طبی بر کبد باید مشتری قوی حال و در حظوظ خویش باشد و باید که از نخوست و ضعف سلیم بود و بر طحال و روده، زحل؛ و بر صفرا، مریخ باید قوی حال و در حظوظ خویش باشد (ضد سعادت: احتراق تراجع وبال هبوط)

کمالات: ساعات مشتری، زهره، شمس.

محذور اختیار عمیق: نجوس قمر

به محذورات مشترک اقدامات تهاجمی مراجعه نمایید.

محذور اختیار دقیق: نقص و ضد سعادت

ماه رمضان: شب ۸ س ۳:۵۴ تا روز ۱۰ س ۱۴:۳۷ / شب ۱۳ تا پایان روز ۱۵.

(مناחס مشتری: شب ۱ تا پایان ماه).

(مناחס زحل: شب ۱ تا پایان ماه).

(مناחס مریخ: شب ۱ تا روز ۱۰ س ۱۲:۰۰).

ماه شوال: روز ۵ س ۱۰:۵۲ تا شب ۸ س ۲۰:۵۱ / شب ۱۳ تا پایان روز ۱۵.

(نخوست مشتری: شب ۱ تا پایان ماه).

(مناחס زحل: شب ۱ تا پایان ماه).

(مناחס مریخ: روز ۱۲ س ۱۵:۲۸ تا پایان ماه).

ماه ذی قعدة: شب ۴ س ۱۹:۳۷ تا شب ۶ س ۴:۱۴ / شب ۱۳ تا پایان روز ۱۵.

(مناחס مشتری: شب ۱ تا پایان ماه).

(مناחס زحل: شب ۱ تا پایان ماه).

(مناחס مریخ: شب ۱ تا پایان ماه).

ماه ذی حجه: شب ۱ س ۴:۵۳ تا روز ۳ س ۱۲:۴۵ / شب ۱۳ تا پایان روز ۱۵ / روز ۲۸ س ۱۳:۵۵ تا

پایان ماه.

(نخوست مشتری: شب ۱ تا پایان ماه).

(مناחס زحل: شب ۱ تا روز ۳ س ۱۵:۰۸).

(مناחס مریخ: شب ۱ تا روز ۱۴ س ۶:۱۳).

ماه محرم: شب ۱ تا شب ۲ س ۲۱:۲۱ / شب ۱۳ تا پایان روز ۱۵ / شب ۲۷ س ۲۱:۲۵ تا شب ۲۹ س ۵:۲۲.

(مناחס مشترک: شب ۱ تا شب ۲۲ س ۲۰:۲۹ / روز ۲۲ س ۱۰:۳۰ تا شب ۲۳ س ۵:۱۵ / شب ۲۸ س ۴:۰۰ تا پایان ماه).

ماه صفر: شب ۱۳ تا پایان روز ۱۵ / شب ۲۴ س ۲:۱۶ تا روز ۲۶ س ۱۰:۱۲.

(مناחס مشترک: شب ۱ تا روز ۱۳ س ۱۳:۲۸ / روز ۱۳ س ۱۳:۲۳ تا روز ۱۴ س ۱۴:۴۶ / روز ۱۹ س ۱۶:۱۷ تا شب ۲۱ س ۲۱:۱۴).

ماه ربیع الأول: شب ۱۲ تا پایان روز ۱۵ / روز ۲۲ س ۸:۵۱ تا شب ۲۵ س ۱۷:۵۰.

(مناחס مشترک: شب ۵ س ۰:۱۲ تا روز ۶ س ۱۶:۱۶ / شب ۱۲ س ۰:۲۴ تا روز ۱۳ س ۱۱:۲۰ / شب ۱۸ س ۳:۳۳ تا روز ۱۹ س ۱۴:۱۲). (مناחס زحل: روز ۲۶ س ۸:۱۱ تا پایان ماه).

(مناחס مریخ: شب ۲۱ س ۵:۵۸ تا پایان ماه).

ماه ربیع الآخر: شب ۱۳ تا پایان روز ۱۵ / روز ۱۹ س ۱۶:۰۴ تا شب ۲۲ س ۲۳:۵۷.

(مناחס مشترک: روز ۲ س ۱۴:۴۶ تا روز ۴ س ۹:۲۴ / شب ۱۰ س ۱۹:۲۸ تا شب ۱۱ س ۶:۵۰ / شب ۱۶ س ۲۱:۲۴ تا روز ۱۷ س ۸:۰۴). (مناחס زحل: شب ۱ تا روز ۹ س ۱۵:۵۹).

(مناחס مریخ: شب ۱ تا پایان ماه).

ماه جمادى الأولى: شب ۱۳ تا پایان روز ۱۵ / شب ۱۸ س ۱:۲۵ تا روز ۲۰ س ۷:۴۷.

(مناחס مشترک: شب ۱ س ۵:۴۷ تا شب ۳ س ۰:۰۲ / روز ۸ س ۱۰:۲۰ تا شب ۱۰ س ۲۱:۲۷ / روز ۱۴ س ۱۴:۵۹ تا شب ۱۶ س ۲۳:۵۹ / روز ۲۸ س ۱۸:۰۶ تا شب ۳۰ س ۶:۲۶).

(مناחס مریخ: شب ۱ تا روز ۱۰ س ۱۰:۲۳).

ماه جمادى الآخرى: شب ۱۳ تا روز ۱۷ س ۱۷:۱۲. (مناחס مشترک: شب ۶ س ۳۰:۱۵ تا شب ۷ س ۳:۵۶ / شب ۱۲ س ۴:۲۱ تا روز ۱۳ س ۹:۴۴ / روز ۲۱ س ۷:۴۶ تا پایان ماه).

ماه رجب: شب ۱۳ تا شب ۱۶ س ۳:۴۶. (مناחס مشترک: شب ۱ تا پایان ماه).

ماه شعبان: شب ۱۱ س ۵:۰۲ تا پایان روز ۱۵. (مناחס مشترک: شب ۱ تا پایان ماه). (مناחס زحل: شب ۲ س ۴:۴۷ تا پایان ماه).

محدور اختیار ساده: ایام قمری شمسی اسکندری

برای این عمل وجود ندارد.

★ سعدنسیبی ۱ ☺ سعدعام ۲ ☹ سعدنام ۳ ☽ سعدهخاص ۴

ساعات مشترک زهره شمس از:

ماه رمضان: (این وقت برای اقدام تهاجمی بر اندام به غیر کبد و طحال و روده مناسب است: (این وقت برای اقدام تهاجمی بر اندام به غیر صفرا مناسب است: ★ روز ۱ س ۱۵:۰۹ تا روز ۳ س ۵:۵۹ / ★ روز ۲ س ۱۵:۵۹ تا روز ۴ س ۱۴:۲۶ / ★ شب ۶ س ۲۰:۰۶ تا شب ۷ س ۱۹:۵۶) / ★ روز ۱۰ س ۱۴:۴۲ تا شب ۱۲ س ۳:۴۲ / شب ۱۷ س ۰:۲۳ تا شب ۱۸ س ۱۹:۴۲ / روز ۲۰ س ۱۴:۱۱ تا روز ۲۱ س ۱۲:۴۵ / شب ۲۵ س ۱:۴۰ تا روز ۲۶ س ۷:۲۵ / شب ۲۷ س ۲:۲۹ تا روز ۲۷ س ۱۰:۴۵).

ماه شوال: (این وقت برای اقدام تهاجمی بر اندام به غیر کبد و طحال و روده مناسب است: ★ شب ۱ س ۱:۵۲ تا شب ۲ س ۲۰:۲۴ / ★ شب ۳ س ۴:۳۰ تا شب ۴ س ۰:۰۶ / ★ شب ۸ س ۲۰:۵۵ تا روز ۹ س ۸:۵۱) (این وقت برای اقدام تهاجمی بر اندام به غیر صفرا مناسب است: شب ۱۸ س ۱۹:۴۵ تا روز ۱۸ س ۱۴:۵۲ / شب ۲۰ س ۲:۴۴ تا شب ۲۱ س ۲۱:۴۲ / روز ۲۲ س ۸:۵۲ تا روز ۲۳ س ۱۲:۱۹ / روز ۲۴ س ۱۱:۱۸ تا شب ۲۵ س ۱۹:۴۹ / روز ۲۶ س ۱۱:۵۵ تا پایان روز ۲۷)).

ماه ذی قعدة: (این وقت برای اقدام تهاجمی بر اندام به غیر کبد و طحال و روده و صفرا مناسب است: ★ روز ۱ س ۱۴:۲۱ تا روز ۲ س ۶:۲۹ / ★ شب ۱۱ س ۴:۲۳ تا پایان روز ۱۲ / شب ۱۶ س ۱:۴۹ تا روز ۱۶ س ۱۸:۲۰ / روز ۱۸ س ۹:۱۲ تا س ۱۲:۰۴ / شب ۲۰ س ۲۰:۲۹ تا شب ۲۱ س ۱۹:۴۸ / روز ۲۲ س ۱۷:۵۴ تا شب ۲۳ س ۳:۴۰ / شب ۲۵ س ۲۰:۰۰ تا روز ۲۶ س ۱۱:۴۲ / شب ۲۷ س ۲۱:۴۲ تا روز ۲۷ س ۹:۴۸).

ماه ذی حجه: (این وقت برای اقدام تهاجمی بر اندام به غیر کبد و صفرا مناسب است: *روز ۳
 س ۱۲:۴۷ تا روز ۴ س ۱۱:۳۶ / *روز ۸ س ۱۲:۱۵ تا روز ۱۰ س ۱۰:۱۰) / (این وقت برای اقدام
 تهاجمی بر اندام به غیر کبد مناسب است: *شب ۱۶ تا روز ۱۷ س ۱۷:۴۴ / *شب ۱۸ س
 ۲۰:۱۱ تا شب ۱۹ س ۲:۰۴ / *شب ۲۲ س ۲:۰۰ تا شب ۲۴ س ۱۸:۴۲ / *شب ۲۴ س ۴:۵۷ تا
 روز ۲۵ س ۵:۵۶).

ماه محرم: (این وقت برای اقدام تهاجمی بر اندام به غیر کبد مناسب است: *شب ۲ س ۲۱:۲۴
 تا روز ۳ س ۸:۱۶ / *شب ۷ س ۲۰:۲۱ تا شب ۹ س ۲۰:۲۹ / *شب ۱۲ س ۱۸:۱۹ تا س ۲:۴۰ /
 *شب ۱۶ تا س ۰:۲۱ / *شب ۱۶ س ۳:۴۲ تا روز ۱۷ س ۱۶:۴۵ / *شب ۱۸ س ۵:۳۱ تا روز ۱۸
 س ۱۴:۰۸ / *روز ۲۰ س ۷:۲۶ تا شب ۲۲ س ۲۰:۲۹) / *شب ۲۲ س ۲۰:۲۹ تا س ۰:۰۹ / (این
 وقت برای اقدام تهاجمی بر اندام به غیر کبد مناسب است: *روز ۲۲ س ۱۰:۳۰ تا شب ۲۳ س
 ۱۵:۱۵) / *شب ۲۳ س ۵:۱۵ تا روز ۲۳ س ۱۳:۵۴ / *روز ۲۴ س ۱۵:۰۹ تا روز ۲۵ س ۱۰:۳۰.

ماه صفر: (این وقت برای اقدام تهاجمی بر اندام به غیر کبد مناسب است: *روز ۵ س ۸:۰۰ تا
 روز ۶ س ۸:۲۳ / *شب ۹ س ۳:۴۰ تا شب ۱۰ س ۲:۱۲) / *شب ۱۶ تا س ۳:۳۳ / *شب ۱۹
 س ۳:۳۰ تا س ۶:۰۸ / (این وقت برای اقدام تهاجمی بر اندام به غیر کبد مناسب است: *روز ۱۹
 س ۱۶:۱۷ تا شب ۲۱ س ۱۹:۲۰) / *شب ۲۲ س ۲۰:۲۲ تا شب ۲۳ س ۲۰:۲۱ / *روز ۲۶ س
 ۱۲:۱۲ تا پایان روز ۲۷.

ماه ربیع الأول: *روز ۳ س ۱۱:۱۲ تا شب ۳ س ۰:۲۷ / *روز ۷ س ۱۱:۵۹ تا روز ۸ س ۱۶:۳۰ /
 *شب ۱۰ س ۲۰:۲۲ تا روز ۱۰ س ۱۶:۲۴ / *شب ۱۲ س ۰:۲۶ تا س ۰:۲۴) / (این وقت برای اقدام
 تهاجمی بر اندام به غیر کبد مناسب است: *شب ۱۲ س ۰:۲۴ تا پایان روز ۱۲) / *شب ۱۶ س
 ۰:۲۲ تا شب ۱۷ س ۰:۴۲ / *شب ۱۸ س ۰:۲۴ تا س ۲:۳۳ / (این وقت برای اقدام تهاجمی بر
 اندام به غیر کبد مناسب است: *شب ۱۸ س ۲:۳۳ تا شب ۱۹ س ۲:۳۰) / *شب ۲۰ س ۲:۵۸
 تا شب ۲۱ س ۵:۵۸ / (این وقت برای اقدام تهاجمی بر اندام به غیر صفرا مناسب است: *شب
 ۲۱ س ۵:۵۸ تا روز ۲۱ س ۷:۵۶) / *شب ۲۶ س ۱۲:۱۲ تا س ۴:۴۲).

ماه ربیع الآخر: (این وقت برای اقدام تهاجمی بر اندام به غیر طحال و روده و صفرا مناسب است:
 *شب ۱ تا شب ۲ س ۱۸:۳۶ / *شب ۵ س ۱۸:۳۸ تا روز ۵ س ۷:۲۱) / *شب ۶ س ۱۸:۱۳ تا س
 ۵:۴۸ / *شب ۸ س ۳:۵۹ تا شب ۹ س ۲۳:۵۷) / (این وقت برای اقدام تهاجمی بر اندام به غیر
 صفرا مناسب است: *روز ۱۱ س ۱۲:۱۷ تا شب ۱۲ س ۱۰:۴۰ / *روز ۱۲ س ۱۴:۳۷ تا پایان روز
 *روز ۱۷ س ۱۲:۰۰ تا شب ۱۹ س ۵:۲۱) / *شب ۲۲ س ۰:۰۰ تا روز ۲۳ س ۱۴:۴۲).

ماه جمادی الأولى: (این وقت برای اقدام تهاجمی بر اندام به غیر صفرا مناسب است: *شب ۳
 س ۰:۲۲ تا شب ۵ س ۰:۵۱ / *روز ۶ س ۱۵:۱۱ تا روز ۷ س ۷:۱۵) / *روز ۷ س ۱۷:۳۱ تا روز ۸ س
 ۱۰:۲۰ / (این وقت برای اقدام تهاجمی بر اندام به غیر کبد مناسب است: *روز ۸ س ۱۰:۲۰ تا
 شب ۹ س ۲۳:۳۰) / *شب ۱۰ س ۲۱:۲۸ تا س ۶:۱۱) / *شب ۱۱ س ۰:۴۶ تا روز ۱۱ س
 ۱۲:۳۹ / *شب ۱۷ س ۱۷:۴۴ تا س ۱۰:۰۶) / *روز ۱۷ س ۷:۵۰ تا روز ۲۱ س ۱۸:۱۳) / *روز
 ۲۶ س ۱۷:۵۲ تا روز ۲۷ س ۸:۴۲).

ماه جمادی الآخری: *شب ۴ س ۱:۳۲ تا روز ۴ س ۱۴:۱۱ / *شب ۵ س ۲۳:۰۲ تا شب ۶ س
 ۲۰:۱۵ / (این وقت برای اقدام تهاجمی بر اندام به غیر کبد مناسب است: *شب ۶ س ۲۰:۱۵ تا
 روز ۶ س ۱۴:۴۵) / *شب ۷ س ۳:۵۷ تا روز ۷ س ۱۱:۲۳ / *روز ۱۰ س ۱۳:۵۰ تا شب ۱۱ س
 ۲۲:۳۷ / *روز ۱۱ س ۸:۲۹ تا شب ۱۲ س ۴:۲۱) / (این وقت برای اقدام تهاجمی بر اندام به غیر کبد
 مناسب است: *شب ۱۲ س ۴:۲۱ تا روز ۱۲ س ۱۰:۱۵) / *روز ۱۷ س ۱۷:۱۵ تا شب ۱۹ س
 ۲:۵۰) / (این وقت برای اقدام تهاجمی بر اندام به غیر کبد مناسب است: *شب ۲۴ س ۵:۳۶ تا
 شب ۲۵ س ۱۸:۲۵) / *روز ۲۷ س ۱۴:۰۸ تا پایان روز).

ماه رجب: (این وقت برای اقدام تهاجمی بر اندام به غیر کبد مناسب است: *روز ۲ س ۱۱:۰۵ تا
 شب ۳ س ۲۲:۲۹ / *شب ۳ س ۴:۵۷ تا شب ۵ س ۲۰:۲۰) / *روز ۵ س ۹:۱۹ تا س ۱۸:۱۸) / *روز
 ۶ س ۱۲:۳۶ تا روز ۷ س ۶:۵۲ / *شب ۹ س ۲۳:۰۲ تا س ۵:۲۲) / *روز ۹ س ۱۵:۳۳ تا روز ۱۰ س
 ۱۸:۰۸ / *روز ۱۱ س ۱۸:۱۹ تا پایان روز ۱۲) / *شب ۱۶ س ۲:۴۹ تا روز ۱۷ س ۱۲:۰۱) / *شب ۲۳
 س ۳۲:۱۴ تا س ۲:۴۱) / *شب ۲۶ س ۲۲:۳۶ تا روز ۲۷ س ۱۴:۲۷).

ماه شعبان: (این وقت برای اقدام تهاجمی بر اندام به غیر کبد مناسب است: *شب ۱ تا شب ۲
 س ۱۱:۰۴) / (این وقت برای اقدام تهاجمی بر اندام به غیر طحال و روده مناسب است: *روز ۲ س
 ۱۵:۵۱ تا شب ۳ س ۰:۲۷ / *شب ۴ س ۱۹:۳۱ تا روز ۴ س ۱۲:۱۱) / *شب ۷ س ۲۰:۵۸ تا شب
 ۸ س ۲۲:۵۲) / *روز ۱۰ س ۱۲:۳۰ تا س ۱۲:۴۹) / *شب ۲۵ س ۲۲:۲۰ تا روز ۲۵ س ۱۴:۰۷).

هنگام شناسی طبی برای اقدام تهاجمی پزشکی: ناحیه پائینتر از شکم، زیر ناف تا زهار، صُلب یا کمرگاه یا پُشت یا (محل نسل)، غده های فوق کلیوی (آدرنال)، کلیه ها، حالبها، مثانه، رحم و تخمدان، دهانه رحم، دو ماهیچه کمر، خاصرة (میان تنه و گودی کمر و پهلو)، لگن خاصره، ناحیه خاجی مهره های کمر (پایین ستون فقرات)، استخوان حرقفی (تهیگاه)، عصعی (دنبالچه ای)، دو مفصل بالایی استخوان ران، باسنها، غده پروستات.

دلایل فلکی: ۲۳ نشانه دارد = ۱۴ محذور (وقت) + ۸ شرط (سعادت وقت) + ۱ کمال (وقت) دارد:

محذورات: محذورات مشترک اقدامات تهاجمی ص ۱۴۶ - قمر در برج منسوب به عضو مورد تهاجم (میزان)

شرائط: شرائط مشترک اقدامات تهاجمی - سعادت: قمر ناقص التور (ضد سعادت: ایام استقبال ۱۳ و ۱۴ و ۱۵ ماه قمری) - قمر مسعود و قوی حال باشد - سعادت: در اقدام تهاجمی طبی بر کلیه باید مریخ قوی حال و در حظوظ خویش باشد و باید که از نخوست سلیم بود و بر رحم مشتری و زهره باید قوی حال باشند (ضد سعادت: احتراق تراجع وبال هبوط) کمالات: ساعات مشتری، زهره، شمس.

محذور اختیار عمیق: نخوس قمر

به محذورات مشترک اقدامات تهاجمی ص ۱۴۶ مراجعه نمایید.

محذور اختیار دقیق: نقص و ضد سعادت

ماه رمضان: روز ۱۰ س ۱۴:۳۸ تا پایان روز ۱۵.

(نخوست مشتری: شب ۱ تا پایان ماه). (مناחס مریخ: شب ۱ تا روز ۱۰ س ۱۳:۰۰).

(مناחס زهره: روز ۲ س ۹:۲۳ تا روز ۳ س ۱۵:۵۸ / روز ۹ س ۱۵:۳۳ تا روز ۱۰ س ۱۴:۴۱ / شب ۱۲ س ۲۱:۴۹ تا پایان ماه).

ماه شوال: شب ۸ س ۲۰:۵۲ تا روز ۱۰ س ۹:۰۱ / شب ۱۳ تا پایان روز ۱۵.

(نخوست مشتری: شب ۱ تا پایان ماه). (مناחס مریخ: روز ۱۲ س ۱۵:۲۸ تا پایان ماه).

(مناחס زهره: شب ۱ تا روز ۱۱ س ۵:۴۸ / شب ۱۸ س ۱۹:۴۵ تا روز ۱۹ س ۷:۵۵).

ماه ذی قعدة: شب ۶ س ۲:۱۵ تا روز ۸ س ۱۵:۵۵ / شب ۱۲ تا پایان روز ۱۵.

(نخوست مشتری: شب ۱ تا پایان ماه). (مناחס مریخ: شب ۱ تا پایان ماه).

(مناחס زهره: روز ۲ س ۱۴:۵۷ تا شب ۴ س ۱۹:۲۸ / شب ۱۱ س ۴:۳۳ تا روز ۱۲ س ۹:۲۳ / روز ۱۸ س ۱۳:۵۸ تا شب ۲۰ س ۳:۵۹).

ماه ذی حجه: روز ۳ س ۱۲:۴۵ تا شب ۶ س ۲۳:۴۰ / شب ۱۳ تا پایان روز ۱۵.

(نخوست مشتری: شب ۱ تا پایان ماه). (مناחס مریخ: شب ۱ تا روز ۱۴ س ۶:۱۳).

(مناחס زهره: روز ۲ س ۱۶:۲۷ تا روز ۳ س ۱۲:۴۶ / روز ۳ س ۱۶:۵۴ تا روز ۴ س ۸:۴۰ / شب ۱۱ س ۰:۰۲ تا روز ۱۲ س ۱۴:۵۳ / روز ۱۸ س ۱۰:۱۲ تا شب ۲۰ س ۲۱:۳۱).

ماه محرم: شب ۲ س ۲۱:۲۲ تا روز ۴ س ۷:۵۴ / شب ۱۳ تا پایان روز ۱۵ / شب ۲۹ س ۵:۳۳ تا پایان ماه.

(مناحس مشترک: شب ۱ تا شب ۲۲ س ۲۰:۲۹ / روز ۲۲ س ۱۰:۳۰ تا شب ۲۳ س ۵:۱۵ / شب ۲۸ س ۴:۰۰ تا پایان ماه).

(مناحس زهره: روز ۴ س ۷:۵۷ تا روز ۵ س ۱۸:۱۲ / شب ۱۲ س ۵:۳۰ تا شب ۱۴ س ۱۹:۰۹ / شب ۱۹ س ۵:۵۳ تا روز ۲۰ س ۷:۲۵ / شب ۲۴ س ۱۵:۲۳ تا پایان ماه).

ماه صفر: شب ۱ تا روز ۱ س ۱۵:۴۹ / شب ۱۳ تا پایان روز ۱۵ / روز ۲۶ س ۱۲:۱۱ تا شب ۲۹ س ۲۲:۵۲.

(مناحس مشترک: شب ۱ تا روز ۱۳ س ۱۳:۲۸ / روز ۱۳ س ۱۳:۲۳ تا روز ۱۴ س ۱۴:۴۶ / روز ۱۹ س ۱۶:۱۷ تا شب ۲۱ س ۲۱:۱۴).

(مناحس زهره: شب ۱ تا شب ۱۸ س ۲۳:۳۷ / روز ۱۹ س ۱۶:۱۷ تا روز ۲۰ س ۱۴:۱۱).

ماه ربیع الأول: شب ۱۳ تا پایان روز ۱۵ / شب ۲۵ س ۱۷:۵۱ تا شب ۲۷ س ۵:۰۰.

(مناحس مشترک: شب ۵ س ۰:۱۲ تا روز ۶ س ۱۶:۱۶ / شب ۱۲ س ۰:۲۴ تا روز ۱۳ س ۱۱:۲۰ / شب ۱۸ س ۳:۳۳ تا روز ۱۹ س ۱۴:۱۲).

(مناحس مریخ: شب ۲۱ س ۵:۵۸ تا پایان ماه).

(مناحس زهره: شب ۶ س ۰:۰۶ تا روز ۷ س ۱۱:۵۸ / شب ۱۳ س ۱۳:۱۳ تا پایان ماه).

ماه ربیع الآخر: شب ۱۳ تا پایان روز ۱۵ / شب ۲۲ س ۲۳:۵۸ تا روز ۲۴ س ۱۰:۵۸.

(مناحس مشترک: روز ۲ س ۱۴:۴۶ تا روز ۴ س ۹:۲۴ / شب ۱۰ س ۱۹:۲۸ تا شب ۱۱ س ۶:۵۰ / شب ۱۶ س ۲۱:۲۴ تا روز ۱۷ س ۸:۰۴).

(مناحس مریخ: شب ۱ تا پایان ماه).

(مناحس زهره: شب ۱ تا پایان ماه).

ماه جمادی الأولى: شب ۱۳ تا پایان روز ۱۵ / روز ۲۰ س ۷:۴۸ تا روز ۲۳ س ۱۷:۴۷.

(مناحس مشترک: شب ۱ س ۵:۴۷ تا شب ۳ س ۰:۰۲ / روز ۸ س ۱۰:۲۰ تا شب ۱۰ س ۲۱:۲۷ / روز ۱۴ س ۱۴:۵۹ تا شب ۱۶ س ۲۲:۵۹ / روز ۲۸ س ۱۸:۰۶ تا شب ۳۰ س ۶:۳۶).

(مناحس مریخ: شب ۱ تا روز ۱۰ س ۱۰:۲۲).

(مناحس زهره: شب ۱ تا روز ۱۷ س ۱۱:۴۱ / روز ۲۱ س ۱۲:۲۵ تا روز ۲۳ س ۱۷:۴۹).

ماه جمادی الآخری: شب ۱۳ تا پایان روز ۱۵ / روز ۱۷ س ۱۷:۱۳ تا شب ۲۰ س ۱:۵۵.

(مناحس مشترک: شب ۶ س ۲۰:۱۵ تا شب ۷ س ۳:۵۶ / شب ۱۲ س ۴:۳۱ تا روز ۱۳ س ۹:۴۴ / روز ۲۱ س ۷:۴۶ تا پایان ماه).

(مناحس زهره: روز ۷ س ۱۳:۲۹ تا شب ۹ س ۰:۵۸ / روز ۱۴ س ۹:۱۶ تا روز ۱۵ س ۱۲:۰۹ / روز ۲۲ س ۱۳:۵۰ تا شب ۲۴ س ۲۰:۰۵).

ماه رجب: شب ۱۳ تا پایان روز ۱۵ / شب ۱۶ س ۲:۴۷ تا روز ۱۸ س ۱۰:۴۷.

(مناحس مشترک: شب ۱ تا پایان ماه).

(مناحس زهره: روز ۸ س ۱۰:۲۱ تا روز ۹ س ۱۵:۳۲ / روز ۱۴ س ۱۷:۰۸ تا پایان ماه).

ماه شعبان: شب ۱۳ تا شب ۱۶ س ۱۹:۱۲.

(مناحس مشترک: شب ۱ تا پایان ماه).

(مناحس زهره: شب ۱ تا روز ۹ س ۱۸:۱۰ / شب ۱۶ س ۱۹:۱۵ تا روز ۱۷ س ۸:۵۹ / شب ۲۴ س ۲۳:۳۳ تا روز ۲۵ س ۱۵:۲۴).

محذور اختیار ساده: ایام قمری شمسی اسکندری

برای این عمل وجود ندارد..

﴿سعدخاص ۴﴾

○ سعدنام ۲

☾ سعدعام ۲

★ سعدنسبی ۱

ساعات مشترک زهره شمس از:

ماه رمضان: (این وقت برای اقدام تهاجمی بر اندام به جز رحم و کلیه ها مناسب است: ★ روز ۱
 ۱۵:۰۹ تا روز ۲ س ۵:۵۹ / ★ روز ۳ س ۱۵:۵۹ تا روز ۴ س ۱۴:۲۶ / ★ شب ۶ س ۲۰:۰۶ تا شب
 ۷ س ۱۹:۵۶ / ★ شب ۸ س ۲:۵۷ تا شب ۹ س ۴:۵۲) / (این وقت برای اقدام تهاجمی بر اندام به
 جز رحم مناسب است: ☾ شب ۱۷ س ۰:۲۳ تا شب ۱۸ س ۱۹:۴۲ / ☾ روز ۲۰ س ۱۴:۱۱ تا روز
 ۲۱ س ۱۲:۴۵ / ☾ شب ۲۵ س ۱:۴۰ تا روز ۲۶ س ۷:۲۵ / ☾ شب ۲۷ س ۲:۲۹ تا روز ۲۷ س
 ۱۰:۴۵).

ماه شوال: (این وقت برای اقدام تهاجمی بر اندام به جز رحم مناسب است: ★ شب ۱ س ۱:۵۲
 تا شب ۲ س ۲۰:۲۴ / ★ شب ۳ س ۴:۳۰ تا شب ۴ س ۰:۰۶ / ★ روز ۵ س ۱۰:۵۵ تا شب ۶ س
 ۱۹:۴۳ / (این وقت برای اقدام تهاجمی بر اندام به جز کلیه ها مناسب است: ☾ شب ۱۸ س
 ۱۹:۴۵ تا روز ۱۸ س ۱۴:۵۲ / ☾ شب ۲۰ س ۲:۴۴ تا شب ۲۱ س ۲۱:۴۲ / ☾ روز ۲۲ س ۸:۵۳ تا روز
 ۲۳ س ۱۲:۱۹ / ☾ روز ۲۴ س ۱۱:۱۸ تا شب ۲۵ س ۱۹:۴۹ / ☾ روز ۲۶ س ۱۱:۵۵ تا پایان روز ۲۷).

ماه ذی قعدة: (این وقت برای اقدام تهاجمی بر اندام به جز رحم و کلیه ها مناسب است: روز ۱
 ۱۴:۲۱ تا روز ۲ س ۶:۲۹ / ★ شب ۱۱ س ۴:۲۳ تا پایان روز ۱۲ / ☾ شب ۱۶ س ۱:۴۹ تا روز ۱۶
 س ۱۸:۲۰ / ☾ روز ۱۸ س ۹:۱۳ تا س ۱۲:۰۴ / ☾ روز ۲۰ س ۱۴:۲۹ تا شب ۲۱ س ۱۹:۴۸ / ☾ روز
 ۲۲ س ۱۷:۵۴ تا شب ۲۳ س ۲:۴۰ / ☾ شب ۲۵ س ۲۰:۰۰ تا روز ۲۶ س ۱۱:۴۲ / ☾ شب ۲۷ س
 ۲۱:۴۲ تا روز ۲۷ س ۹:۴۸).

ماه ذی حجه: (این وقت برای اقدام تهاجمی بر اندام به جز رحم و کلیه ها مناسب است: ★ شب
 ۱ س ۴:۵۶ تا شب ۲ س ۲۰:۴۷ / ★ روز ۲ س ۱۵:۰۹ تا روز ۳ س ۸:۵۶ / ★ روز ۸ س ۱۲:۱۵ تا روز
 ۱۰ س ۱۶:۱۰) / (این وقت برای اقدام تهاجمی بر اندام به جز رحم مناسب است: ☾ شب ۱۶ تا
 روز ۱۷ س ۱۶:۴۴ / ☾ شب ۱۸ س ۲۰:۱۱ تا شب ۱۹ س ۲:۵۴ / ☾ شب ۲۲ س ۲:۰۰ تا شب ۲۴
 س ۱۸:۴۲ / ☾ شب ۲۴ س ۴:۵۷ تا روز ۲۵ س ۷:۵۶).

ماه محرم: (این وقت برای اقدام تهاجمی بر اندام به جز رحم مناسب است: ★ شب ۱ تا روز ۱ س
 ۱۶:۰۴ / ★ شب ۷ س ۲۰:۲۱ تا شب ۹ س ۰:۳۹ / ★ شب ۱۲ س ۱۸:۱۹ تا س ۳:۴۰ / ☾ شب ۱۶
 تا س ۰:۲۱ / ☾ شب ۱۶ س ۳:۴۳ تا روز ۱۷ س ۱۶:۴۵ / ☾ شب ۱۸ س ۵:۲۱ تا روز ۱۸ س ۱۴:۰۸ /
 ☾ روز ۲۰ س ۷:۲۶ تا شب ۲۲ س ۲۰:۲۹) / ☾ شب ۲۲ س ۲۰:۲۹ تا س ۰:۰۹ / (این وقت برای
 اقدام تهاجمی بر اندام به جز رحم مناسب است: ☾ روز ۲۲ س ۱۰:۳۰ تا شب ۲۳ س ۵:۱۵) /
 ☾ شب ۲۳ س ۵:۱۵ تا روز ۲۳ س ۱۲:۵۴ / (این وقت برای اقدام تهاجمی بر اندام به جز رحم
 مناسب است: ☾ روز ۲۴ س ۱۵:۰۹ تا روز ۲۵ س ۱۰:۲۰ / ☾ شب ۲۷ س ۲۱:۲۷ تا طلوع شمس
 ۲۸).

ماه صفر: (این وقت برای اقدام تهاجمی بر اندام به جز رحم مناسب است: ★ روز ۵ س ۸:۰۰ تا
 روز ۶ س ۸:۲۲ / ★ شب ۹ س ۳:۴۰ تا شب ۱۰ س ۲:۱۲ / ☾ شب ۱۶ تا س ۲۳:۲۳ / ☾ شب ۱۹
 س ۳:۳۰ تا س ۶:۰۸ / (این وقت برای اقدام تهاجمی بر اندام به جز رحم مناسب است: ☾ روز ۱۹
 س ۱۶:۱۷ تا شب ۲۱ س ۱۹:۲۰) / ☾ شب ۲۲ س ۲۰:۲۲ تا شب ۲۳ س ۲:۰۳ / ☾ شب ۲۴ س
 ۳:۲۳ تا س ۶:۲۳).

ماه ربیع الأول: ★ روز ۲ س ۱۱:۱۲ تا شب ۳ س ۰:۲۷ / ★ روز ۷ س ۱۱:۵۹ تا روز ۸ س ۱۶:۳۰ /
 ★ شب ۱۰ س ۲۰:۲۲ تا روز ۱۰ س ۱۶:۲۴ / ★ شب ۱۲ س ۰:۲۶ تا س ۰:۲۴ / (این وقت برای اقدام
 تهاجمی بر اندام به جز رحم مناسب است: ★ شب ۱۲ س ۰:۲۴ تا پایان روز ۱۲) / (این وقت برای
 اقدام تهاجمی بر اندام به جز رحم مناسب است: ☾ شب ۱۶ س ۰:۲۲ تا شب ۱۷ س ۰:۴۲ /
 ☾ شب ۱۸ س ۰:۲۴ تا شب ۱۹ س ۲:۲۰ / ☾ شب ۲۰ س ۲:۵۸ تا شب ۲۱ س ۵:۵۸ / (این وقت
 برای اقدام تهاجمی بر اندام به جز کلیه ها مناسب است: ☾ شب ۲۱ س ۵:۵۸ تا روز ۲۱ س
 ۷:۵۶ / ☾ روز ۲۲ س ۸:۵۴ تا روز ۲۴ س ۱۴:۰۰).

ماه ربیع الآخر: (این وقت برای اقدام تهاجمی بر اندام به جز رحم و کلیه ها مناسب است:
 *شب ۱ تا شب ۲ س ۱۸:۳۶ / *شب ۵ س ۱۸:۲۸ تا روز ۵ س ۷:۳۱ / *شب ۶ س ۱۸:۱۲ تا س
 ۵:۴۸ / *شب ۸ س ۲:۵۹ تا شب ۹ س ۲۳:۵۷ / *روز ۱۱ س ۱۲:۱۷ تا شب ۱۲ س ۲۰:۴۰ / *روز
 ۱۲ س ۱۴:۳۷ تا پایان روز/ ©روز ۱۷ س ۱۲:۰۰ تا شب ۱۹ س ۵:۲۱ / ©روز ۲۰ س ۱۷:۲۲ تا شب
 ۲۲ س ۱۹:۱۲).

ماه جمادی الأولى: (این وقت برای اقدام تهاجمی بر اندام به جز رحم و کلیه ها مناسب است:
 *شب ۳ س ۰:۲۳ تا شب ۵ س ۰:۵۱ / *روز ۶ س ۱۵:۱۱ تا روز ۷ س ۷:۱۵ / *روز ۷ س ۱۷:۲۱ تا
 شب ۹ س ۲۲:۳۰ / *شب ۱۰ س ۲۱:۲۸ تا س ۶:۱۱ / (این وقت برای اقدام تهاجمی بر اندام
 به جز رحم مناسب است: *شب ۱۱ س ۰:۴۶ تا روز ۱۱ س ۱۲:۳۹ / ©شب ۱۷ س ۱:۴۴ تا روز
 ۱۷ س ۱۰:۰۶ / ©روز ۱۹ س ۷:۲۷ تا شب ۲۰ س ۲۱:۴۵ / ©روز ۲۶ س ۱۷:۵۲ تا روز ۲۷ س
 ۸:۴۳).

ماه جمادی الآخری: *شب ۴ س ۱:۳۲ تا روز ۴ س ۱۴:۱۱ / *شب ۵ س ۲۳:۰۳ تا شب ۶ س
 ۲۰:۱۵ / (این وقت برای اقدام تهاجمی بر اندام به جز رحم مناسب است: *شب ۶ س ۲۰:۱۵ تا
 روز ۶ س ۱۴:۴۵ / *شب ۷ س ۲:۵۷ تا روز ۷ س ۱۱:۲۲ / *روز ۱۰ س ۱۳:۵۰ تا شب ۱۱ س
 ۲۲:۳۷ / *روز ۱۱ س ۸:۲۹ تا شب ۱۲ س ۴:۲۱ / (این وقت برای اقدام تهاجمی بر اندام به جز رحم
 مناسب است: *شب ۱۲ س ۴:۲۱ تا روز ۱۲ س ۱۰:۱۵ / ©شب ۱۷ س ۲۱:۲۵ تا روز ۱۷ س
 ۹:۱۸ / (این وقت برای اقدام تهاجمی بر اندام به جز رحم مناسب است: ©شب ۲۴ س ۵:۳۶ تا
 شب ۲۵ س ۱۸:۳۵ / ©روز ۲۷ س ۱۴:۰۸ تا پایان روز).

ماه رجب: (این وقت برای اقدام تهاجمی بر اندام به جز رحم مناسب است: *روز ۲ س ۱۱:۰۵ تا
 شب ۳ س ۲۲:۲۹ / *شب ۳ س ۴:۵۷ تا شب ۵ س ۲۰:۲۰ / *روز ۵ س ۹:۱۹ تا س ۱۸:۱۸ /
 *روز ۶ س ۱۳:۲۶ تا روز ۷ س ۱۰:۵۲ / *شب ۹ س ۲۳:۰۲ تا س ۵:۲۲ / *روز ۹ س ۱۵:۲۲ تا روز
 ۱۰ س ۱۸:۰۸ / *روز ۱۱ س ۱۸:۱۹ تا پایان روز ۱۲ / ©شب ۱۶ تا س ۲۱:۲۹ / ©شب ۲۳ س
 ۲۲:۱۴ تا س ۲:۴۱ / ©شب ۲۶ س ۲۲:۳۶ تا روز ۲۷ س ۱۴:۲۷).

ماه شعبان: (این وقت برای اقدام تهاجمی بر اندام به جز رحم مناسب است: *شب ۱ تا شب ۲
 س ۱:۰۴ / *روز ۲ س ۱۵:۵۱ تا شب ۳ س ۰:۳۷ / *شب ۴ س ۱۹:۲۱ تا روز ۴ س ۱۲:۱۱ /
 *شب ۷ س ۲۰:۵۸ تا شب ۸ س ۲۲:۵۲ / *روز ۱۰ س ۱۲:۲۰ تا س ۱۲:۴۹ / ©شب ۲۵ س
 ۲۲:۲۰ تا روز ۲۵ س ۷:۱۴).



هنگام شناسی طبی برای اقدام تهاجمی پزشکی: ناحیه بین پاهای، فرج و عورت، مخرجین (بول یا پیشاب و غائط)، مقعد یا تهیگاه (به معنای مخرج غائط)، آلت تناسلی (بیرونی)، آلت و بیضه ها.

دلائل فلکی: ۲۱ نشانه دارد = ۱۵ محذور (وقت) + ۵ شرط (سعادت وقت) + ۱ کمال (وقت) دارد:

محذورات: محذورات مشترك اقدامات تهاجمی ص ۱۴۶ - قمر در برج منسوب به عضو مورد تهاجم (عقرب)

شرائط: شرائط مشترك اقدامات تهاجمی - سعادت: قمر ناقص التور (ضد سعادت: ایام استقبال: ۱۳ و ۱۴ و ۱۵ ماه قمری) - قمر مسعود و قوی حال باشد - سعادت: در اقدام تهاجمی طبی بر آلات تناسلی باید زهره قوی حال و در حظوظ خویش باشد و باید که از نخوست و ضعف سلیم بود (ضد سعادت: احتراق تراجع وبال هبوط) **کمالات:** ساعات مشتری، زهره، شمس.

محذور اختیار عمیق: نجوس قمر

به محذورات مشترك اقدامات تهاجمی ص ۱۴۶ مراجعه نمایید.

محذور اختیار دقیق: نقص و ضد سعادت

- ماه رمضان:** شب ۱۳ تا پایان روز ۱۵. (مناحس زهره: روز ۲ س ۹:۲۳ تا روز ۳ س ۱۵:۵۸ / روز ۹ س ۱۵:۲۳ تا روز ۱۰ س ۱۴:۴۱ / شب ۱۲ س ۲۱:۴۹ تا پایان ماه).
- ماه شوال:** روز ۱۰ س ۹:۰۲ تا پایان روز ۱۵. (مناحس زهره: شب ۱ تا روز ۱۱ س ۵:۴۸ / شب ۱۸ س ۱۹:۴۵ تا روز ۱۹ س ۷:۵۵).
- ماه ذی قعدة:** روز ۸ س ۱۵:۵۶ تا شب ۱۱ س ۴:۳۰ / شب ۱۳ تا پایان روز ۱۵. (مناحس زهره: روز ۲ س ۱۴:۵۷ تا شب ۴ س ۱۹:۲۸ / شب ۱۱ س ۴:۲۳ تا روز ۱۲ س ۹:۲۳ / روز ۱۸ س ۱۲:۵۸ تا شب ۲۰ س ۲:۵۹).
- ماه ذی حجه:** شب ۶ س ۲۳:۴۱ تا روز ۸ س ۱۲:۱۲ / شب ۱۳ تا پایان روز ۱۵. (مناحس زهره: روز ۲ س ۱۶:۲۷ تا روز ۳ س ۱۲:۴۶ / روز ۲ س ۱۶:۵۴ تا روز ۴ س ۸:۴۰ / شب ۱۱ س ۰:۰۲ تا روز ۱۲ س ۱۴:۵۲ / روز ۱۸ س ۱۰:۱۲ تا شب ۲۰ س ۲۱:۳۱).
- ماه محرم:** روز ۴ س ۷:۵۵ تا شب ۷ س ۲۰:۱۸ / شب ۱۳ تا پایان روز ۱۵. (مناحس زهره: روز ۴ س ۷:۵۷ تا روز ۵ س ۱۸:۱۲ / شب ۱۲ س ۵:۳۰ تا شب ۱۴ س ۱۹:۰۹ / شب ۱۹ س ۵:۵۲ تا روز ۲۰ س ۷:۲۵ / شب ۲۴ س ۲۳:۱۵ تا پایان ماه).
- ماه صفر:** روز ۱ س ۱۵:۵۰ تا شب ۴ س ۴:۰۶ / شب ۱۳ تا پایان روز ۱۵ / شب ۲۹ س ۲۳:۵۲ تا پایان ماه. (مناحس زهره: شب ۱ تا شب ۱۸ س ۲۳:۳۷ / روز ۱۹ س ۱۶:۱۷ تا روز ۲۰ س ۵:۱۱).
- ماه ربیع الأول:** شب ۱ تا روز ۲ س ۱۰:۵۹ / شب ۱۳ تا پایان روز ۱۵ / شب ۲۷ س ۵:۰۱ تا روز ۲۹ س ۱۷:۲۸. (مناحس زهره: شب ۶ س ۰:۰۶ تا روز ۷ س ۱۱:۵۸ / شب ۱۳ س ۲۱:۱۳ تا پایان ماه).
- ماه ربیع الآخر:** شب ۱۳ تا پایان روز ۱۵ / روز ۲۴ س ۱۰:۵۹ تا شب ۲۷ س ۲۳:۲۷. (مناحس زهره: شب ۱ تا پایان ماه).

ماه جمادی الأولى: شب ۱۲ تا پایان روز ۱۵ / روز ۲۲ من ۱۷:۴۸ تا شب ۲۵ من ۶:۱۵. (مناحس زهره: شب ۱ تا روز ۱۷ من ۱۱:۴۱ / روز ۲۱ من ۱۲:۲۵ تا روز ۲۲ من ۱۷:۴۹).

ماه جمادی الاخری: شب ۱۳ تا پایان روز ۱۵ / شب ۲۰ من ۱:۰۶ تا روز ۲۲ من ۱۳:۴۷. (مناحس زهره: روز ۷ من ۱۳:۲۹ تا شب ۹ من ۰:۵۸ / روز ۱۴ من ۹:۱۶ تا روز ۱۵ من ۱۲:۰۹ / روز ۲۲ من ۱۳:۵۰ تا شب ۲۴ من ۳:۰۵).

ماه رجب: شب ۱۳ تا پایان روز ۱۵ / روز ۱۸ من ۱۰:۴۸ تا شب ۲۱ من ۲۱:۵۷. (مناحس زهره: روز ۸ من ۱۰:۲۱ تا روز ۹ من ۱۵:۲۳ / روز ۱۴ من ۱۷:۰۸ تا پایان ماه).

ماه شعبان: شب ۱۳ تا پایان روز ۱۵ / شب ۱۶ من ۱۹:۱۲ تا روز ۱۸ من ۶:۰۰. (مناحس زهره: شب ۱ تا روز ۹ من ۱۸:۱۰ / شب ۱۶ من ۱۹:۱۵ تا روز ۱۷ من ۸:۵۹ / شب ۲۴ من ۲۳:۳۳ تا روز ۲۵ من ۱۵:۲۴).

محدور اختیار ساده: ایام قمری شمسی اسکندری

برای این عمل وجود ندارد.

* سعدنسی ۱	☽ سعدعام ۲	☾ سعدخاص ۴
------------	------------	------------

ساعات مشترک زهره شمس از:

ماه رمضان: * روز ۱ من ۱۵:۰۹ تا روز ۲ من ۹:۲۱ / * روز ۲ من ۱۵:۵۹ تا روز ۳ من ۱۴:۲۶ / * شب ۶ من ۲۰:۰۶ تا شب ۷ من ۱۹:۵۶ / * شب ۸ من ۳:۵۷ تا شب ۹ من ۴:۵۲ / * روز ۱۰ من ۱۴:۴۳ تا شب ۱۲ من ۲۱:۴۸.

ماه شوال: ☽ شب ۲۰ من ۳:۴۴ تا شب ۲۱ من ۲۱:۴۲ / ☽ روز ۲۲ من ۸:۵۲ تا روز ۲۳ من ۱۲:۱۹ / ☽ روز ۲۴ من ۱۱:۱۸ تا شب ۲۵ من ۱۹:۴۹ / ☽ روز ۲۶ من ۱۱:۵۵ تا پایان روز ۲۷.

ماه ذی قعدة: * روز ۱ من ۱۴:۲۱ تا روز ۲ من ۶:۲۹ / * روز ۱۲ من ۹:۲۴ تا پایان روز / ☽ شب ۱۶ من ۱:۴۹ تا روز ۱۶ من ۱۸:۲۰ / ☽ روز ۱۸ من ۹:۱۲ تا من ۱۲:۰۱ / ☽ روز ۲۰ من ۱۴:۲۹ تا شب ۲۱ من ۱۹:۴۸ / ☽ روز ۲۲ من ۱۷:۵۴ تا شب ۲۳ من ۲:۴۰ / ☽ شب ۲۵ من ۳:۰۰ تا روز ۲۶ من ۱۱:۴۲ / ☽ شب ۲۷ من ۲۱:۴۲ تا روز ۲۷ من ۹:۴۸.

ماه ذی حجه: * شب ۱ من ۴:۵۶ تا شب ۲ من ۲:۰۷ / * روز ۲ من ۱۵:۰۹ تا من ۱۶:۲۶ / * روز ۳ من ۱۲:۴۷ تا من ۱۶:۵۳ / * روز ۴ من ۸:۴۱ تا من ۱۱:۲۶ / * روز ۸ من ۱۲:۱۵ تا روز ۱۰ من ۱۶:۱۰ / ☽ شب ۱۶ من ۱۱:۱۰ تا روز ۱۷ من ۱۶:۴۴ / ☽ شب ۱۸ من ۳:۱۱ تا روز ۱۸ من ۱:۰۱ / ☽ شب ۲۲ من ۲:۰۰ تا شب ۲۴ من ۱۸:۴۲ / ☽ شب ۲۴ من ۴:۵۷ تا روز ۲۵ من ۷:۵۶.

ماه محرم: * شب ۱ تا روز ۱ من ۱۶:۰۴ / * شب ۲ من ۲۱:۲۴ تا روز ۳ من ۸:۱۶ / * شب ۷ من ۲۰:۲۱ تا شب ۹ من ۰:۳۹ / * شب ۱۲ من ۱۸:۱۹ تا من ۳:۴۰ / ☽ شب ۱۶ من ۰:۲۱ / ☽ شب ۱۶ من ۲:۴۳ تا روز ۱۷ من ۱۶:۴۵ / ☽ شب ۱۸ من ۵:۲۱ تا روز ۱۸ من ۱۴:۰۸ / ☽ روز ۲۰ من ۷:۲۶ تا شب ۲۲ من ۰:۰۹ / ☽ روز ۲۲ من ۱۰:۳۰ تا روز ۲۳ من ۱۳:۵۴.

ماه صفر: ☽ شب ۱۹ من ۳:۲۰ تا من ۶:۰۸ / ☽ روز ۲۰ من ۱۴:۱۲ تا شب ۲۱ من ۱۹:۲۰ / ☽ شب ۲۲ من ۲۰:۲۲ تا شب ۲۳ من ۲۰:۲۱ / ☽ شب ۲۴ من ۲:۱۹ تا من ۶:۲۳ / ☽ روز ۲۶ من ۱۲:۱۳ تا پایان روز ۲۷.

ماه ربیع الاول: * روز ۲ من ۱۱:۱۲ تا شب ۳ من ۰:۲۷ / * روز ۷ من ۱۱:۵۹ تا روز ۸ من ۱۶:۳۰ / * شب ۱۰ من ۲۰:۲۲ تا روز ۱۰ من ۱۶:۲۴ / * شب ۱۲ من ۰:۲۶ تا پایان روز ۱۲.

ماه ربیع الآخر: برای این عمل وجود ندارد.

ماه جمادی الأولى: ☽ روز ۱۹ من ۷:۲۷ تا شب ۲۰ من ۲۱:۴۵ / ☽ روز ۲۰ من ۷:۵۰ تا روز ۲۱ من ۱۲:۲۴ / ☽ روز ۲۱ من ۱۷:۵۲ تا روز ۲۷ من ۸:۴۲.

ماه جمادی الاخری: * شب ۴ من ۱:۲۳ تا روز ۴ من ۱۴:۱۱ / * شب ۵ من ۲۳:۰۲ تا روز ۶ من ۱۴:۴۵ / * شب ۷ من ۲:۵۷ تا روز ۷ من ۱۱:۲۳ / * روز ۱۰ من ۱۳:۵۰ تا شب ۱۱ من ۲۳:۲۷ / * روز ۱۱ من ۸:۲۹ تا روز ۱۲ من ۱:۱۵ / ☽ شب ۱۷ من ۲۱:۲۵ تا روز ۱۷ من ۹:۱۸ / ☽ روز ۱۷ من ۱۷:۱۵ تا شب ۱۹ من ۳:۰۰ / ☽ شب ۲۴ من ۵:۳۶ تا شب ۲۵ من ۱۸:۳۵ / ☽ روز ۲۷ من ۱۴:۰۸ تا پایان روز.

ماه رجب: * روز ۲ من ۱۱:۰۵ تا شب ۳ من ۲۲:۲۹ / * شب ۳ من ۴:۵۷ تا شب ۵ من ۲۰:۲۰ / * روز ۵ من ۹:۱۹ تا من ۱۸:۱۸ / * روز ۶ من ۱۳:۲۶ تا روز ۷ من ۶:۵۲ / * روز ۹ من ۱۵:۳۳ تا روز ۱۰ من ۱۸:۰۸ / * روز ۱۱ من ۱۸:۱۹ تا پایان روز ۱۲.

ماه شعبان: * روز ۱۰ من ۱۲:۳۰ تا من ۱۲:۴۹.

هنگام شناسی طبی برای اقدام تهاجمی پزشکی: ناحیه ران بعد از تهیگاه و باسنها، استخوان ران تا قبل از زانو، رشته های عصبی سیاتیک، اعضای ناقص یا نارس، و زواید اعضا و اجزای بدن، خالها، لکه ها (ماه گرفتگی)، علامتها و آثار و نشانه ها و ضایعات عارضی روی بدن (داغ، ضربیدگی، زخمها، شکافها، عیبها) گری و طاسی.

دلایل فلکی: ۲۱ نشانه دارد = ۱۵ محذور (وقت) + ۵ شرط (سعادت وقت) + ۱ کمال (وقت) دارد:

محذورات: محذورات مشترك اقدامات تهاجمی ص ۱۴۶ - قمر در برج منسوب به عضو مورد تهاجم (قوس)

شرائط: شرائط مشترك اقدامات تهاجمی - سعادت: قمر ناقص التور (ضد سعادت: ایام استقبال؛ ۱۳ و ۱۴ و ۱۵ ماه قمری) - قمر مسعود و قوی حال باشد - سعادت: در اقدام تهاجمی طبی بر عصبهای سیاتیک شمس باید قوی حال باشد و در حظوظ خویش باشد و باید که از نخوست و ضعف سلیم بود (ضد سعادت: وبال و هبوط).
کمالات: ساعات مشتری، زهره، شمس.

محذور اختیار عمیق: نحوس قمر

به محذورات مشترك اقدامات تهاجمی ص ۱۴۶ مراجعه نمایید.

محذور اختیار دقیق: نقص و ضد سعادت

ماه رمضان: شب ۱۳ تا شب ۱۸ س ۳:۳۶.

(مناحس شمس: شب ۶ س ۲۰:۰۶ تا شب ۸ س ۱۹:۰۳ / روز ۱۳ س ۱۰:۲۹ تا روز ۱۵ س ۱۵:۳۲ / روز ۲۱ س ۱۱:۴۷ تا شب ۲۳ س ۲۱:۴۴).

ماه شوال: شب ۱۳ تا پایان روز ۱۵.

(مناحس شمس: روز ۵ س ۱۰:۵۵ تا روز ۷ س ۸:۱۲ / شب ۱۳ س ۱:۴۵ تا روز ۱۵ س ۹:۲۹ / شب ۲۱ س ۲۰:۴۷ تا روز ۲۲ س ۸:۵۲).

ماه ذی قعدة: شب ۱۱ س ۴:۳۱ تا پایان روز ۱۵.

(مناحس شمس: شب ۶ س ۴:۱۸ تا شب ۸ س ۲۳:۳۳ / روز ۱۳ س ۱۶:۴۸ تا شب ۱۶ س ۰:۵۹ / شب ۲۱ س ۲:۲۵ تا روز ۲۲ س ۱۷:۵۲).

ماه ذی حجه: روز ۸ س ۱۲:۱۴ تا شب ۱۱ س ۲۳:۵۹ / شب ۱۳ تا پایان روز ۱۵.

(مناحس شمس: شب ۶ س ۲۳:۴۴ تا روز ۷ س ۱۶:۵۲ / روز ۱۳ س ۹:۲۱ تا روز ۱۵ س ۱۲:۱۵ / روز ۲۰ س ۸:۵۶ تا شب ۲۲ س ۱:۵۹).

ماه محرّم: شب ۷ س ۲۰:۱۹ تا روز ۹ س ۸:۳۳ / شب ۱۳ تا پایان روز ۱۵.

(مناحس شمس: شب ۷ س ۲۰:۲۱ تا روز ۸ س ۱۱:۲۳ / شب ۱۴ س ۰:۲۹ تا شب ۱۶ س ۲۲:۱۶ / روز ۲۰ س ۱۴:۴۸ تا روز ۲۲ س ۱۰:۲۹).

ماه صفر: شب ۴ س ۴:۰۷ تا روز ۶ س ۱۶:۵۲ / شب ۱۳ تا پایان روز ۱۵.

(مناحس شمس: شب ۳ س ۱۹:۴۴ تا پایان ماه).

ماه ربیع الأول: روز ۲ س ۱۱:۰۰ تا شب ۵ س ۰۸:۰۰ / شب ۱۳ تا پایان روز ۱۵ / روز ۲۹ س ۱۷:۲۹ تا پایان ماه.

(مناحس شمس: شب ۱ تا روز ۲ س ۱۷:۱۳ / روز ۷ س ۱۱:۵۹ تا شب ۹ س ۲۳:۵۲ / شب ۱۴ س ۱:۰۶ تا روز ۱۵ س ۱۷:۳۱ / روز ۲۰ س ۸:۵۱ تا روز ۲۲ س ۸:۵۲).

ماه ربیع الآخر: شب ۱ تا شب ۲ س ۶:۲۴ / شب ۱۳ تا پایان روز ۱۵ / شب ۲۷ س ۲۳:۳۸ تا روز ۲۹ س ۱۲:۲۷.

(مناحس شمس: شب ۷ س ۴:۲۰ تا روز ۸ س ۱۴:۴۹ / روز ۱۳ س ۱۱:۵۵ تا شب ۱۵ س ۴:۱۰ / شب ۲۰ س ۲۲:۲۳ تا شب ۲۲ س ۲۲:۵۹).

ماه جمادی الأولى: شب ۱۳ تا پایان روز ۱۵ / شب ۲۵ س ۶:۱۶ تا شب ۲۸ س ۱۹:۰۶.

(مناحس شمس: روز ۷ س ۱۷:۳۱ تا شب ۹ س ۲:۴۴ / شب ۱۴ س ۲۳:۲۹ تا روز ۱۵ س ۱۵:۵۱ / روز ۲۰ س ۱۴:۴۳ تا روز ۲۲ س ۱۷:۴۹).

ماه جمادی الآخری: شب ۱۳ تا پایان روز ۱۵ / روز ۲۲ س ۱۳:۴۸ تا شب ۲۵ س ۲:۲۹.

(مناحس شمس: روز ۳ س ۷:۳۴ تا پایان ماه).

ماه رجب: شب ۱۲ تا پایان روز ۱۵ / شب ۲۱ س ۲۱:۵۷ تا روز ۲۳ س ۱۰:۴۵.

(مناحس شمس: شب ۱ تا روز ۴ س ۶:۴۲ / روز ۷ س ۱۲:۴۲ تا شب ۹ س ۱۹:۱۲ / شب ۱۴ س ۲۱:۴۲ تا روز ۱۵ س ۱۷:۳۹ / شب ۲۱ س ۴:۲۷ تا روز ۲۳ س ۱۰:۴۷).

ماه شعبان: شب ۱۳ تا پایان روز ۱۵ / روز ۱۸ س ۶:۰۱ تا روز ۲۰ س ۱۸:۴۴.

(مناحس شمس: شب ۷ س ۲۰:۵۸ تا شب ۸ س ۱:۳۵ / روز ۱۳ س ۱۱:۰۴ تا روز ۱۵ س ۷:۲۳ / شب ۲۱ س ۲۳:۲۴ تا روز ۲۳ س ۷:۰۶).

محذور اختیار ساده: ایام قمری شمسی اسکندری

برای این عمل وجود ندارد.

☆ سعدنسی ۱

☉ سعدنام ۲

☽ سعدعام ۲

☾ سعدخاص ۴

ساعات مشتری زهره شمس از:

ماه رمضان: * روز ۱ س ۱۵:۰۹ تا روز ۳ س ۵:۵۹ / * روز ۳ س ۱۵:۵۹ تا روز ۴ س ۱۴:۲۶ / (این وقت برای اقدام تهاجمی بر اندام به جز عصب سیاتیک مناسب است: * شب ۶ س ۲۰:۰۶ تا شب ۷ س ۱۹:۵۶) / * شب ۸ س ۲:۵۷ تا شب ۹ س ۴:۵۲ / * روز ۱۰ س ۱۴:۴۲ تا شب ۱۲ س ۲:۴۲ / * روز ۲۰ س ۱۴:۱۱ تا روز ۲۱ س ۱۱:۴۷ / (این وقت برای اقدام تهاجمی بر اندام به جز عصب سیاتیک مناسب است: * روز ۲۱ س ۱۱:۴۷ تا س ۱۲:۴۵) / * شب ۲۵ س ۱:۴۰ تا روز ۲۶ س ۷:۲۵ / * شب ۲۷ س ۲:۳۹ تا روز ۲۷ س ۱۰:۴۵.

ماه شوال: * شب ۱ س ۱:۵۲ تا شب ۲ س ۲:۲۴ / * شب ۲ س ۴:۲۰ تا شب ۴ س ۱۰:۰۶ / (این وقت برای اقدام تهاجمی بر اندام به جز عصب سیاتیک مناسب است: * روز ۵ س ۱۰:۵۵ تا شب ۶ س ۱۹:۴۳) / * شب ۸ س ۲:۵۵ تا روز ۹ س ۸:۵۱ / * شب ۱۸ س ۱۹:۴۵ تا روز ۱۸ س ۱۴:۵۲ / * شب ۲۰ س ۳:۴۴ تا شب ۲۱ س ۲:۴۷ / (این وقت برای اقدام تهاجمی بر اندام به جز عصب سیاتیک مناسب است: * شب ۲۱ س ۲:۴۷ تا س ۲۱:۴۲) / * روز ۲۲ س ۱۱:۱۸ تا شب ۲۵ س ۱۹:۴۹ / * روز ۲۶ س ۱۱:۵۵ تا پایان روز ۲۷.

ماه ذی قعدة: * روز ۱ س ۱۴:۲۱ تا روز ۲ س ۶:۳۹ / * شب ۱۶ س ۱:۴۹ تا روز ۱۶ س ۱۸:۳۰ / * روز ۱۸ س ۹:۱۲ تا س ۱۲:۰۴ / * روز ۲۰ س ۱۴:۲۹ تا شب ۲۱ س ۱۹:۴۸ / * روز ۲۲ س ۱۷:۵۴ تا شب ۲۳ س ۳:۴۰ / * شب ۲۵ س ۲۰:۰۰ تا روز ۲۶ س ۱۱:۴۳ / * شب ۲۷ س ۲۱:۴۲ تا روز ۲۷ س ۹:۴۸.

ماه ذی حجه: * شب ۱ س ۴:۵۶ تا شب ۲ س ۲:۰۷ / * روز ۲ س ۱۵:۰۹ تا روز ۳ س ۸:۵۶ / * روز ۳ س ۱۲:۴۷ تا روز ۴ س ۱۱:۳۶ / * شب ۱۶ تا روز ۱۷ س ۱۶:۴۴ / * شب ۱۸ س ۲۰:۱۱ تا شب ۱۹ س ۳:۵۴ / * شب ۲۲ س ۲:۰۰ تا شب ۲۴ س ۱۸:۴۲ / * شب ۲۴ س ۴:۵۷ تا روز ۲۵ س ۷:۵۶.

ماه محرم: * شب ۱ تا روز ۱ س ۱۶:۰۴ / * شب ۲ س ۲۱:۲۴ تا روز ۳ س ۸:۱۶ / * شب ۱۲ س ۱۸:۱۹ تا س ۳:۴۰ / (این وقت برای اقدام تهاجمی بر اندام به جز عصب سیاتیک مناسب است: * شب ۱۶ تا س ۲۲:۱۶) / * شب ۱۶ س ۲۲:۱۶ تا س ۰:۲۱ / * شب ۱۶ س ۳:۴۳ تا روز ۱۷ س ۱۶:۴۵ / * شب ۱۸ س ۵:۳۱ تا روز ۱۸ س ۱۴:۰۸ / * روز ۲۰ س ۷:۲۶ تا س ۱۴:۴۸ / (این وقت برای اقدام تهاجمی بر اندام به جز عصب سیاتیک مناسب است: * روز ۲۰ س ۱۴:۴۸ تا شب ۲۲ س ۰۰:۰۹) / * روز ۲۲ س ۱۰:۲۰ تا روز ۲۳ س ۱۳:۵۴ / * روز ۲۴ س ۱۵:۰۹ تا روز ۲۵ س ۱۰:۳۰ / * شب ۲۷ س ۲۱:۲۷ تا طلوع شمس ۲۸.

ماه صفر: (این وقت برای اقدام تهاجمی بر اندام به جز عصب سیاتیک مناسب است: * شب ۹ س ۲:۴۰ تا شب ۱۰ س ۲:۱۲ / * شب ۱۶ تا س ۲۲:۲۲ / * شب ۱۹ س ۲:۳۰ تا س ۶:۰۸ / * روز ۱۹ س ۱۶:۱۷ تا شب ۲۱ س ۱۹:۲۰ / * شب ۲۲ س ۲۰:۲۲ تا شب ۲۳ س ۲:۰۱ / * شب ۲۴ س ۲:۱۹ تا س ۶:۲۳ / * روز ۲۶ س ۱۲:۱۳ تا پایان روز ۲۷).

ماه ربیع الأول: (این وقت برای اقدام تهاجمی بر اندام به جز عصب سیاتیک مناسب است: * روز ۷ س ۱۱:۵۹ تا روز ۸ س ۱۶:۲۰) / * شب ۱۰ س ۲۰:۲۲ تا روز ۱۰ س ۱۶:۲۴ / * شب ۱۲ س ۲:۲۶ تا پایان روز ۱۲ / * شب ۱۶ س ۰:۲۳ تا شب ۱۷ س ۰:۴۲ / * شب ۱۸ س ۰:۲۴ تا شب ۱۹ س ۲:۳۰ / * شب ۲۰ س ۲:۵۸ تا روز ۲۰ س ۸:۵۱ / (این وقت برای اقدام تهاجمی بر اندام به جز عصب سیاتیک مناسب است: * روز ۲۰ س ۸:۵۱ تا روز ۲۱ س ۷:۵۶) / * روز ۲۲ س ۸:۵۴ تا روز ۲۴ س ۱۴:۰۰ / * شب ۲۶ س ۲۳:۱۳ تا س ۴:۴۲.

ماه ربیع الآخر: * شب ۵ س ۱۸:۲۸ تا روز ۵ س ۷:۳۱ / * شب ۶ س ۱۸:۱۳ تا س ۵:۴۸ / (این وقت برای اقدام تهاجمی بر اندام به جز عصب سیاتیک مناسب است: * شب ۸ س ۲:۵۹ تا روز ۸ س ۱۴:۴۹) / * روز ۸ س ۱۴:۴۹ تا شب ۹ س ۲۳:۵۷ / * روز ۱۱ س ۱۲:۱۷ تا شب ۱۲ س ۲:۴۰ / * روز ۱۲ س ۱۴:۲۷ تا پایان روز / * روز ۱۷ س ۱۲:۰۰ تا شب ۱۹ س ۵:۲۱ / (این وقت برای اقدام تهاجمی بر اندام به جز عصب سیاتیک مناسب است: * روز ۲۰ س ۱۷:۲۲ تا شب ۲۲ س ۱۹:۱۲) / * شب ۲۲ س ۰:۰۰ تا روز ۲۳ س ۱۴:۴۲.

ماه جمادی الأولى: * شب ۲ س ۰:۲۳ تا شب ۵ س ۰:۵۱ / * روز ۶ س ۱۵:۱۱ تا روز ۷ س ۱۵:۱۵ / (این وقت برای اقدام تهاجمی بر اندام به جز عصب سیاتیک مناسب است: * روز ۷ س ۱۷:۳۱ تا شب ۹ س ۲۳:۳۰) / * شب ۱۰ س ۲۱:۲۸ تا س ۶:۱۱ / * شب ۱۱ س ۰:۴۶ تا روز ۱۱ س ۱۲:۳۹ / * شب ۱۷ س ۱:۴۴ تا روز ۱۷ س ۱۰:۰۶ / * روز ۱۹ س ۷:۲۷ تا شب ۲۰ س ۲۱:۴۵ / * روز ۲۰ س ۷:۵۰ تا س ۱۴:۴۳ / (این وقت برای اقدام تهاجمی بر اندام به جز عصب سیاتیک مناسب است: * روز ۲۰ س ۱۴:۴۳ تا روز ۲۱ س ۱۸:۱۳).

ماه جمادی الآخری: (این وقت برای اقدام تهاجمی بر اندام به جز عصب سیاتیک مناسب است: * شب ۴ س ۱:۲۳ تا روز ۴ س ۱۴:۱۱ / * شب ۵ س ۲۳:۰۲ تا روز ۶ س ۱۴:۴۵ / * شب ۷ س ۲:۵۷ تا روز ۷ س ۱۱:۲۳ / * روز ۱۰ س ۱۳:۵۰ تا شب ۱۱ س ۲۲:۳۷ / * روز ۱۱ س ۸:۲۹ تا روز ۱۲ س ۱۰:۱۵) / * شب ۱۷ س ۲۱:۲۵ تا روز ۱۷ س ۹:۱۸ / * روز ۱۷ س ۱۷:۱۵ تا شب ۱۹ س ۲:۵۰ / * روز ۲۷ س ۱۴:۰۸ تا پایان روز).

ماه رجب: (این وقت برای اقدام تهاجمی بر اندام به جز عصب سیاتیک مناسب است: * روز ۲ س ۱۱:۰۵ تا شب ۲ س ۲۳:۲۹) / * شب ۳ س ۴:۵۷ تا روز ۴ س ۶:۴۲ / * روز ۴ س ۶:۴۲ تا شب ۵ س ۲۰:۲۰ / * روز ۵ س ۹:۱۹ تا س ۱۸:۱۸ / * روز ۶ س ۱۲:۳۶ تا روز ۷ س ۶:۵۲ / * شب ۷ س ۲۳:۰۲ تا س ۲۳:۰۲ / * شب ۹ س ۱۵:۲۳ تا روز ۱۰ س ۱۸:۰۸ / * روز ۱۱ س ۱۸:۱۹ تا پایان روز ۱۲ / * شب ۱۶ تا س ۲۱:۲۹ / * شب ۱۶ س ۲:۴۹ تا روز ۱۷ س ۱۲:۰۱ / * شب ۲۶ س ۲۲:۲۶ تا روز ۲۷ س ۲:۲۷.

ماه شعبان: * شب ۱ تا شب ۲ س ۱:۰۴ / * روز ۲ س ۱۵:۵۱ تا شب ۳ س ۰:۲۷ / * شب ۴ س ۱۹:۲۱ تا روز ۴ س ۱۳:۱۱ / (این وقت برای اقدام تهاجمی بر اندام به جز عصب سیاتیک مناسب است: * شب ۷ س ۲:۵۸ تا شب ۸ س ۲۲:۵۲) / * روز ۱۰ س ۱۲:۳۰ تا س ۱۲:۴۹ / * شب ۲۵ س ۲۳:۲۰ تا روز ۲۵ س ۷:۱۴.

هنگام شناسی طبی برای اقدام تهاجمی پزشکی: زانوها، مفاصل و عصبهای و پیوند گاههای زانو.

دلایل فلکی: ۲۳ نشانه دارد = ۱۶ محذور (وقت) + ۶ شرط (سعادت وقت) + ۱ کمال (وقت):
 محذورات: محذورات مشترک اقدامات تهاجمی ص ۱۴۶ - قمر در برج منسوب به عضو مورد تهاجم (جدي) - خالی بودن زهره از نحوست و ضعف - خالی بودن زحل از نحوست و ضعف
 شرائط: شرائط مشترک اقدامات تهاجمی - سعادت: قمر ناقص التور (ضد سعادت: ایام استقبال؛ ۱۳ و ۱۴ و ۱۵ ماه قمری) - قمر مسعود و قوی حال باشد - سعادت: در اقدام تهاجمی طبی بر مفاصل و زانوها باید زحل قوی حال و در حظوظ خویش باشد و باید که از نحوست و ضعف سلیم بود (ضد سعادت: تراجع و احتراق وو)
 کمالات: ساعات مشتری، زهره، شمس.

محذور اختیار عمیق: نحوس قمر

به محذورات مشترک اقدامات تهاجمی ص ۱۴۶ مراجعه نمایید.

محذور اختیار دقیق: نقص و ضد سعادت

ماه رمضان: شب ۱۳ تا پایان روز ۱۵ / شب ۱۸ س ۳:۲۷ تا روز ۲۰ س ۱۴:۰۸. (مناחס زهره: روز ۲ س ۹:۲۳ تا روز ۳ س ۱۵:۵۸ / روز ۹ س ۱۵:۳۲ تا روز ۱۰ س ۱۴:۴۱ / شب ۱۲ س ۲۱:۴۹ تا پایان ماه). (مناחס زحل: شب ۱ تا پایان ماه).

ماه شوال: شب ۱۳ تا شب ۱۸ س ۱۹:۴۲. (مناחס زهره: شب ۱ تا روز ۱۱ س ۵:۴۸ / شب ۱۸ س ۱۹:۴۵ تا روز ۱۹ س ۷:۵۵). (مناחס زحل: شب ۱ تا پایان ماه).

ماه ذی قعدة: شب ۱۳ تا شب ۱۶ س ۱:۴۵. (مناחס زهره: روز ۲ س ۱۴:۵۷ تا شب ۴ س ۱۹:۲۸ / شب ۱۱ س ۴:۲۳ تا روز ۱۲ س ۹:۳۲ / روز ۱۸ س ۱۲:۵۸ تا شب ۲۰ س ۲:۵۹). (مناחס زحل: شب ۱ تا پایان ماه).

ماه ذی حجه: شب ۱۱ س ۰:۰۰ تا پایان روز ۱۵. (مناחס زهره: روز ۲ س ۱۶:۳۷ تا روز ۳ س ۱۲:۴۶ / روز ۳ س ۱۶:۵۴ تا روز ۴ س ۸:۴۰ / شب ۱۱ س ۰:۰۲ تا روز ۱۲ س ۱۴:۵۲ / روز ۱۸ س ۱۰:۱۲ تا شب ۲۰ س ۳۱:۳۱). (مناחס زحل: شب ۱ تا روز ۲ س ۱۵:۰۸).

ماه محرّم: روز ۹ س ۸:۲۴ تا شب ۱۲ س ۱۸:۱۷ / شب ۱۳ تا پایان روز ۱۵. (مناחס زهره: روز ۴ س ۷:۵۷ تا روز ۵ س ۱۸:۱۲ / شب ۱۲ س ۵:۳۰ تا شب ۱۴ س ۱۹:۰۹ / شب ۱۹ س ۵:۵۳ تا روز ۲۰ س ۷:۲۵ / شب ۲۴ س ۲۲:۱۵ تا پایان ماه).

ماه صفر: روز ۶ س ۱۶:۵۲ تا شب ۹ س ۲:۳۶ / شب ۱۳ تا پایان روز ۱۵. (مناחס زهره: شب ۱ تا شب ۱۸ س ۲۲:۳۷ / روز ۱۹ س ۱۶:۱۷ تا روز ۲۰ س ۱۴:۱۱).

ماه ربیع الاول: شب ۵ س ۰:۰۹ تا روز ۷ س ۱۱:۵۶ / شب ۱۳ تا پایان روز ۱۵. (مناחס زهره: شب ۶ س ۰:۰۶ تا روز ۷ س ۱۱:۵۸ / شب ۱۳ س ۲۱:۱۳ تا پایان ماه). (مناחס زحل: روز ۲۶ س ۸:۱۱ تا پایان ماه).

ماه ربیع الآخر: شب ۲ س ۶:۲۵ تا شب ۵ س ۱۸:۲۴ / شب ۱۳ تا پایان روز ۱۵ / روز ۲۹ س ۱۲:۳۸ تا پایان ماه. (مناחס زهره: شب ۱ تا پایان ماه). (مناחס زحل: شب ۱ تا روز ۹ س ۱۵:۵۹).

ماه جمادی الأولى: شب ۱ تا شب ۳ س ۰:۲۰ / شب ۱۳ تا پایان روز ۱۵ / شب ۲۸ س ۱۹:۰۷ تا شب ۳۰ س ۶:۲۴. (مناחס زهره: شب ۱ تا روز ۱۷ س ۱۱:۴۱ / روز ۲۱ س ۱۳:۲۵ تا روز ۲۲ س ۱۷:۴۹).

ماه جمادی الآخری: شب ۱۳ تا پایان روز ۱۵ / شب ۲۵ س ۲:۴۰ تا روز ۲۷ س ۱۴:۰۴. (مناחס زهره: روز ۷ س ۱۲:۳۹ تا شب ۹ س ۰:۵۸ / روز ۱۴ س ۹:۱۶ تا روز ۱۵ س ۰:۰۹ / ۱۲: روز ۲۲ س ۱۳:۵۰ تا شب ۲۴ س ۲۰:۰۵).

ماه رجب: شب ۱۳ تا پایان روز ۱۵ / روز ۲۳ س ۱۰:۴۶ تا شب ۲۶ س ۲۲:۳۳. (مناחס زهره: روز ۸ س ۱۰:۲۱ تا روز ۹ س ۱۵:۲۳ / روز ۱۴ س ۱۷:۰۸ تا پایان ماه).

ماه شعبان: شب ۱۳ تا پایان روز ۱۵ / روز ۲۰ س ۱۸:۴۵ تا روز ۲۳ س ۷:۰۴. (مناחס زهره: شب ۱ تا روز ۹ س ۱۸:۱۰ / شب ۱۶ س ۱۹:۱۵ تا روز ۱۷ س ۸:۵۹ / شب ۲۴ س ۲۳:۲۳ تا روز ۲۵ س ۱۵:۲۴). (مناחס زحل: شب ۲ س ۴:۴۷ تا پایان ماه).

محدور اختیار ساده: ایام قمری شمسی اسکندری

برای این عمل وجود ندارد.

* سعدنسبی ۱	☾ سعدعام ۲	☉ سعدنام ۳	☽ رسعدخاص ۴
-------------	------------	------------	-------------

ساعات مشترک زهره شمس از:

ماه رمضان: ☾ روز ۱ س ۱۵:۰۹ تا روز ۲ س ۹:۲۱ / ☾ روز ۳ س ۱۵:۵۹ تا روز ۴ س ۱۴:۲۶ / شب ۶ س ۲۰:۰۶ تا شب ۷ س ۱۹:۵۶ / ☾ شب ۸ س ۲:۵۷ تا شب ۹ س ۴:۵۲ / ☾ روز ۱۰ س ۱۴:۴۲ تا شب ۱۲ س ۲۱:۴۸.

ماه شوال: ☾ شب ۲۰ س ۳:۴۴ تا شب ۲۱ س ۲۱:۴۲ / ☾ روز ۲۲ س ۸:۵۳ تا روز ۲۳ س ۱۲:۱۹ / ☾ روز ۲۶ س ۱۱:۵۵ تا پایان روز ۲۷.

ماه ذی قعدة: ☾ روز ۱ س ۱۴:۲۱ تا روز ۲ س ۶:۳۹ / ☾ روز ۱۲ س ۹:۲۴ تا پایان روز / شب ۱۶ س ۱:۴۹ تا روز ۱۷ س ۱۸:۳۰ / ☾ روز ۱۸ س ۹:۱۳ تا س ۲۰ س ۱۲:۰۴ / ☾ روز ۲۰ س ۱۴:۲۹ تا شب ۲۱ س ۱۹:۴۸ / ☾ روز ۲۲ س ۱۷:۵۴ تا شب ۲۳ س ۲:۴۰ / ☾ شب ۲۵ س ۲۰:۰۰ تا روز ۲۶ س ۱۱:۴۲ / ☾ شب ۲۷ س ۲۱:۴۲ تا روز ۲۷ س ۹:۴۸.

ماه ذی حجه: ☾ شب ۱ س ۴:۵۶ تا شب ۲ س ۲:۰۴ / ☾ روز ۲ س ۱۵:۰۹ تا س ۱۶:۲۶ / ☾ روز ۲ س ۱۲:۴۷ تا س ۱۶:۵۲ / ☾ روز ۸ س ۱۲:۱۵ تا روز ۱۰ س ۱:۱۰ / ☾ شب ۱۶ س ۱۷ س ۱۶:۴۴ / ☾ شب ۱۸ س ۲:۱۱ تا روز ۱۸ س ۱:۱۱ / ☾ شب ۲۲ س ۲:۰۰ تا شب ۲۴ س ۱۸:۴۲ / ☾ شب ۲۴ س ۴:۵۷ تا روز ۲۵ س ۷:۵۶.

ماه محرم: ☾ شب ۱ تا روز ۱ س ۱۶:۰۴ / ☾ شب ۲ س ۲۱:۲۴ تا روز ۳ س ۸:۱۶ / ☾ شب ۷ س ۲۰:۲۱ تا شب ۹ س ۱:۳۹ / ☾ شب ۱۲ س ۱۸:۱۹ تا س ۲:۴۰ / ☾ شب ۱۶ س ۱:۲۱ / ☾ شب ۱۶ س ۳:۴۲ تا روز ۱۷ س ۱۶:۴۵ / شب ۱۸ س ۵:۳۱ تا روز ۱۸ س ۱۴:۰۸ / ☾ روز ۲۰ س ۷:۲۶ تا شب ۲۲ س ۱۰:۰۹ / ☾ روز ۲۲ س ۱۰:۲۰ تا روز ۲۳ س ۱۲:۵۴.

ماه صفر: ☾ شب ۱۹ س ۳:۳۰ تا س ۶:۰۸ / ☾ روز ۲۰ صفر س ۱۴:۱۲ تا شب ۲۱ س ۱۹:۲۰ / ☾ شب ۲۲ س ۲۰:۲۳ تا شب ۲۳ س ۲:۲۱ / ☾ شب ۲۴ س ۳:۱۹ تا س ۶:۲۳ / ☾ روز ۲۶ س ۱۲:۱۲ تا پایان روز ۲۷.

ماه ربیع الأول: ☾ روز ۲ س ۱۱:۱۲ تا شب ۳ س ۰:۲۷ / ☾ روز ۷ س ۱۱:۵۹ تا روز ۸ س ۱۶:۳۰ / ☾ شب ۱۰ س ۲۰:۲۳ تا روز ۱۰ س ۱۶:۲۴ / ☾ شب ۱۲ س ۰:۲۶ تا پایان روز ۱۲ / ☾ شب ۱۶ س ۰:۲۲ تا شب ۱۷ س ۰:۴۲ / ☾ شب ۱۸ س ۰:۲۴ تا شب ۱۹ س ۲:۳۰ / ☾ شب ۲۰ س ۲:۵۸ تا روز ۲۱ س ۷:۵۶ / ☾ روز ۲۲ س ۸:۵۴ تا روز ۲۴ س ۱۴:۰۰ / ☾ شب ۲۶ س ۲۲:۱۲ تا س ۴:۴۲.

ماه ربیع الآخر: برای این عمل وجود ندارد.

ماه جمادی الأولى: ☾ روز ۱۹ س ۷:۲۷ تا شب ۲۰ س ۲۱:۴۵ / ☾ روز ۲۰ س ۷:۵۰ تا روز ۲۱ س ۱۲:۲۴ / ☾ روز ۲۶ س ۱۷:۵۲ تا روز ۲۷ س ۸:۴۳.

ماه جمادی الآخری: ☾ شب ۴ س ۱:۲۲ تا روز ۴ س ۱۴:۱۱ / ☾ شب ۵ س ۲۳:۰۳ تا روز ۶ س ۱۴:۴۵ / شب ۷ س ۲:۵۲ تا روز ۷ س ۱۱:۲۳ / ☾ روز ۱۰ س ۱۲:۵۰ تا شب ۱۱ س ۲۳:۲۷ / ☾ روز ۱۱ س ۸:۲۹ تا روز ۱۲ س ۱۰:۱۵ / ☾ شب ۱۷ س ۳۱:۲۵ تا روز ۱۷ س ۹:۱۸ / ☾ روز ۱۷ س ۱۷:۱۵ تا شب ۱۹ س ۲:۵۰ / ☾ شب ۲۴ س ۵:۳۶ تا شب ۲۵ س ۱۸:۲۵ / ☾ روز ۲۷ س ۱۴:۰۸ تا پایان روز.

ماه رجب: ☾ روز ۲ س ۱۱:۰۵ تا شب ۳ س ۲۲:۲۹ / ☾ شب ۳ س ۴:۵۷ تا شب ۵ س ۲:۲۰ / ☾ روز ۵ س ۹:۱۹ تا س ۱۸:۱۸ / ☾ روز ۶ س ۱۲:۳۶ تا روز ۷ س ۶:۵۲ / ☾ روز ۹ س ۱۵:۲۳ تا روز ۱۰ س ۱۸:۰۸ / ☾ روز ۱۱ س ۱۸:۱۹ تا پایان روز ۱۲ / ☾ شب ۱۶ تا س ۲۱:۲۹ / ☾ شب ۱۶ س ۲:۴۹ تا روز ۱۷ س ۱۲:۰۱ / ☾ شب ۲۳ س ۲۲:۱۴ تا س ۲:۴۱ / ☾ شب ۲۶ س ۲۲:۲۶ تا روز ۲۷ س ۱۴:۲۷.

ماه شعبان: ☾ روز ۱۰ س ۱۲:۳۰ تا س ۱۲:۴۹.

هنگام شناسی طبی برای اقدام تهاجمی پزشکی: از زیر زانو تا قوزک پا (ساق پا، مچ و قوزک پا)

دلایل فلکی: ۲۲ نشانه دارد = ۱۴ محذور (وقت) + ۷ شرط (سعادت وقت) + ۱ کمال (وقت) دارد:

محذورات: محذورات مشترک اقدامات تهاجمی ص ۱۴۶ - قمر در برج منسوب به عضو مورد تهاجم (دلو)

شرائط: شرائط مشترک اقدامات تهاجمی - سعادت: قمر ناقص التور (ضد سعادت: ایام استقبال؛ ۱۳ و ۱۴ و ۱۵ ماه قمری) - قمر مسعود و قوی حال باشد - سعادت: در اقدام تهاجمی طبی بر ساقها باید مریخ قوی حال و در حظوظ خویش باشد و باید که از نحوست و ضعف سلیم بود (ضد سعادت: هبوط و وبال احتراق تراجع)؛ برای جراحی بر استخوان و مفصل، زحل نیز قوی حال باشد.

کمالات: ساعات مشتری، زهره، شمس.

محذور اختیار عمیق: نحوس قمر

به محذورات مشترک اقدامات تهاجمی ص ۱۴۶ مراجعه نمایید.

محذور اختیار دقیق: نقص و ضد سعادت

ماه رمضان: شب ۱۳ تا پایان روز ۱۵ / روز ۲۰ س ۱۴:۰۹ تا شب ۲۳ س ۲۱:۴۱.
(مناחס مریخ: شب ۱ تا روز ۱۰ س ۱۲:۰۰).

ماه شوال: شب ۱۳ تا پایان روز ۱۵ / شب ۱۸ س ۱۹:۴۴ تا شب ۲۰ س ۳:۴۱.
(مناחס مریخ: روز ۱۲ س ۱۵:۲۸ تا پایان ماه).

ماه ذی قعدة: شب ۱۳ تا پایان روز ۱۵ / شب ۱۶ س ۱:۴۶ تا روز ۱۸ س ۹:۱۰.
(مناחס مریخ: شب ۱ تا پایان ماه).

ماه ذی حجه: شب ۱۳ تا پایان روز ۱۵.

(مناחס مریخ: شب ۱ تا روز ۱۴ س ۶:۱۳).

ماه محرم: شب ۱۲ س ۱۸:۱۶ تا پایان روز ۱۵.

ماه صفر: شب ۹ س ۳:۲۷ تا روز ۱۱ س ۱۰:۲۹ / شب ۱۳ تا پایان روز ۱۵.

ماه ربیع الاول: روز ۷ س ۱۱:۵۷ تا شب ۱۰ س ۲۰:۱۸ / شب ۱۳ تا پایان روز ۱۵.
(مناחס مریخ: شب ۲۱ س ۵:۵۸ تا پایان ماه).

ماه ربیع الآخر: شب ۵ س ۱۸:۲۵ تا شب ۷ س ۴:۱۶ / شب ۱۳ تا پایان روز ۱۵.
(مناחס مریخ: شب ۱ تا پایان ماه).

ماه جمادی الأولى: شب ۲ س ۰:۲۱ تا روز ۵ س ۱۰:۱۸ / شب ۱۳ تا پایان روز ۱۵ / شب ۳۰ س ۶:۳۵ تا پایان ماه.

(مناחס مریخ: شب ۱ تا روز ۱۰ س ۱۰:۲۲).

ماه جمادی الآخری: شب ۱ تا روز ۲ س ۱۵:۵۵ / شب ۱۳ تا پایان روز ۱۵ / روز ۲۷ س ۱۴:۰۵ تا پایان ماه.

ماه رجب: شب ۱ تا س ۲۲:۴۷ / شب ۱۳ تا پایان روز ۱۵ / شب ۳۶ س ۲۳:۲۴ تا روز ۲۸ س ۷:۱۴.

ماه شعبان: شب ۱۳ تا پایان روز ۱۵ / روز ۲۳ س ۷:۰۵ تا روز ۲۵ س ۱۶:۳۰.

محدّور اختیار ساده: ایام قمری شمسی اسکندری

برای این عمل وجود ندارد.

☆ سعدنسیبی ۱	☾ سعدعام ۲	☉ سعدنام ۲	☽ سعدخاص ۴
--------------	------------	------------	------------

ساعات مشترک زهره شمسی از:

ماه رمضان: * روز ۱۰ س ۱۴:۴۲ تا شب ۱۲ س ۲:۴۲ / شب ۱۷ س ۰:۲۳ تا شب ۱۸ س ۱۹:۴۲ / شب ۲۵ س ۱:۴۰ تا روز ۲۶ س ۷:۲۵ / شب ۲۷ س ۲:۲۹ تا روز ۲۷ س ۱۰:۴۵.

ماه شوّال: * شب ۱ س ۱:۵۲ تا شب ۲ س ۲:۲۴ / * شب ۳ س ۴:۲۰ تا شب ۴ س ۰:۰۶ / * روز ۵ س ۱۰:۵۵ تا شب ۶ س ۱۹:۴۳ / * شب ۸ س ۲۰:۵۵ تا روز ۹ س ۸:۵۱.

ماه ذی قعدہ: برای این عمل وجود ندارد.

ماه ذی حجّه: ☾ شب ۱۶ تا روز ۱۷ س ۱۶:۴۴ / شب ۱۸ س ۲۰:۱۱ تا شب ۱۹ س ۳:۵۴ / شب ۲۳ س ۲:۰۰ تا شب ۲۴ س ۱۸:۴۲ / شب ۲۴ س ۴:۵۷ تا روز ۲۵ س ۷:۵۶.

ماه محرّم: * شب ۱ تا روز ۱ س ۱۶:۰۴ / * شب ۲ س ۲۱:۳۴ تا روز ۳ س ۸:۱۶ / * شب ۷ س ۲۰:۲۱ تا شب ۹ س ۰:۳۹ / * شب ۱۶ تا س ۰:۲۱ / * شب ۱۶ س ۲:۴۲ تا روز ۱۷ س ۱۶:۴۵ / شب ۱۸ س ۵:۲۱ تا روز ۱۸ س ۱۴:۰۸ / * روز ۲۰ س ۷:۲۶ تا شب ۲۳ س ۰:۰۹ / * روز ۲۳ س ۱۰:۳۰ تا روز ۲۳ س ۱۳:۵۴ / * روز ۲۴ س ۱۵:۰۹ تا روز ۲۵ س ۱۰:۳۰ / * شب ۲۷ س ۲۱:۲۷ تا طلوع شمس ۲۸.

ماه صفر: * روز ۵ س ۸:۰۰ تا روز ۶ س ۸:۲۲ / شب ۱۶ تا س ۲۲:۳۳ / شب ۱۹ س ۲:۳۰ تا س ۱۶:۰۸ / * روز ۱۹ س ۱۶:۱۷ تا شب ۲۱ س ۱۹:۲۰ / شب ۲۲ س ۲۰:۲۲ تا شب ۲۳ س ۲۰:۲۱ / * شب ۲۴ س ۳:۱۹ تا س ۶:۲۳ / * روز ۲۶ س ۱۲:۱۳ تا پایان روز ۲۷.

ماه ربیع الأوّل: * روز ۲ س ۱۱:۱۲ تا شب ۳ س ۰:۲۷ / * شب ۱۰ س ۲۰:۲۲ تا روز ۱۰ س ۱۶:۲۴ / * شب ۱۲ س ۰:۲۶ تا پایان روز ۱۲ / شب ۱۶ س ۰:۲۳ تا شب ۱۷ س ۰:۴۲ / شب ۱۸ س ۰:۲۴ تا شب ۱۹ س ۳:۲۰ / شب ۲۰ س ۲:۵۸ تا شب ۲۱ س ۵:۵۷.

ماه ربیع الآخر: برای این عمل وجود ندارد.

ماه جمادی الأولى: * شب ۱۱ س ۰:۴۶ تا روز ۱۱ س ۱۳:۲۹ / شب ۱۷ س ۱:۴۴ تا روز ۱۷ س ۱۰:۰۶ / * روز ۱۹ س ۷:۲۷ تا شب ۲۰ س ۲۱:۴۵ / * روز ۲۰ س ۷:۵۰ تا روز ۲۱ س ۱۸:۱۳ / * روز ۲۶ س ۱۷:۵۲ تا روز ۲۷ س ۸:۴۲.

ماه جمادی الآخری: * شب ۴ س ۱:۳۲ تا روز ۴ س ۱۴:۱۱ / * شب ۵ س ۲۳:۰۳ تا روز ۶ س ۱۴:۴۵ / * شب ۷ س ۲:۵۷ تا روز ۷ س ۱۱:۳۳ / * روز ۱۰ س ۱۳:۵۰ تا شب ۱۱ س ۲۳:۲۷ / * روز ۱۱ س ۸:۲۹ تا روز ۱۲ س ۱۰:۱۵ / * شب ۱۷ س ۲۱:۲۵ تا روز ۱۷ س ۹:۱۸ / * روز ۱۷ س ۱۷:۱۵ تا شب ۱۹ س ۳:۵۰ / شب ۲۴ س ۵:۳۶ تا شب ۲۵ س ۱۸:۲۵.

ماه رجب: * روز ۲ س ۱۱:۰۵ تا شب ۳ س ۲۲:۲۹ / * شب ۳ س ۴:۵۷ تا شب ۵ س ۲۰:۲۰ / * روز ۵ س ۹:۱۹ تا س ۱۸:۱۸ / * روز ۶ س ۱۲:۳۶ تا روز ۷ س ۶:۵۲ / * شب ۹ س ۲۳:۰۲ تا س ۵:۲۳ / * روز ۹ س ۱۵:۳۳ تا روز ۱۰ س ۱۸:۰۸ / * روز ۱۱ س ۱۸:۱۹ تا پایان روز ۱۲ / شب ۱۶ تا س ۲۱:۲۹ / شب ۱۶ س ۲:۴۹ تا روز ۱۷ س ۱۲:۰۱ / شب ۲۳ س ۲۳:۱۴ تا س ۲:۴۱.

ماه شعبان: * شب ۱ تا شب ۲ س ۱:۰۴ / * روز ۲ س ۱۵:۵۱ تا شب ۳ س ۰:۲۷ / * شب ۴ س ۱۹:۳۱ تا روز ۴ س ۱۳:۱۱ / * شب ۷ س ۲۰:۵۸ تا شب ۸ س ۲۳:۵۲ / * روز ۱۰ س ۱۲:۳۰ تا س ۱۲:۴۹.

هنگام شناسی طبی برای اقدام تهاجمی پزشکی: (قدمین) از بعد قوزک پا تا انتهای انگشتان پا، شامل پاشنه؛ کف و روی پا و ناخنها و رگها و عصبهای این ناحیه.

دلایل فلکی: ۲۳ نشانه دارد = ۱۷ محذور (وقت) + ۵ شرط (سعادت وقت) + ۱ کمال (وقت) دارد:

محذورات: شرایط محذور مشترك اقدامات تهاجمی ص ۱۴۶- قمر در برج منسوب به عضو مورد تهاجم (حوت) - نخوست قمر

شرائط: شرائط مشترك اقدامات تهاجمی - سعادت: قمر ناقص التور (ضد سعادت: ایام استقبال؛ ۱۳ و ۱۴ و ۱۵ ماه قمری) - قمر مسعود و قوی حال باشد- سعادت: برای اقدام تهاجمی بر ناخن و استخوان و مفصل باید زحل قوی حال و در حظوظ خویش باشد و باید که از نخوست و ضعف سلیم بود
کمالات: ساعات مشتری، زهره، شمس.

محذور اختیار عمیق: نخوس قمر

به محذورات مشترك اقدامات تهاجمی ص ۱۴۶ مراجعه نمایید.

محذور اختیار دقیق: نقص و ضد سعادت

- ماه رمضان:** شب ۱۳ تا پایان روز ۱۵ / شب ۲۲ س ۲۱:۴۲ تا شب ۲۵ س ۱:۳۶. (مناחס زحل: شب ۱ تا پایان ماه).
- ماه شوال:** شب ۱۳ تا پایان روز ۱۵ / شب ۲۰ س ۳:۴۲ تا روز ۲۲ س ۸:۵۰. (مناחס زحل: شب ۱ تا پایان ماه).
- ماه ذی قعدة:** شب ۱۳ تا پایان روز ۱۵ / روز ۱۸ س ۹:۱۱ تا روز ۲۰ س ۱۴:۲۶. (مناחס زحل: شب ۱ تا پایان ماه).
- ماه ذی حجه:** شب ۱۳ تا شب ۱۸ س ۲۰:۰۸. (مناחס زحل: شب ۱ تا روز ۲ س ۱۵:۰۸).
- ماه محرم:** شب ۱۳ تا شب ۱۶ س ۳:۴۰.
- ماه صفر:** روز ۱۱ س ۱۰:۳۰ تا پایان روز ۱۵.
- ماه ربیع الأول:** شب ۱۰ س ۲۰:۱۹ تا شب ۱۲ س ۱۰:۲۲ / شب ۱۳ تا پایان روز ۱۵. (مناחס زحل: روز ۲۶ س ۸:۱۱ تا پایان ماه).
- ماه ربیع الآخر:** شب ۷ س ۴:۱۷ تا روز ۹ س ۱۰:۰۹ / شب ۱۳ تا پایان روز ۱۵. (مناחס زحل: شب ۱ تا روز ۹ س ۱۵:۵۹).
- ماه جمادى الأولى:** روز ۵ س ۱۰:۱۹ تا روز ۷ س ۱۷:۲۸ / شب ۱۳ تا پایان روز ۱۵.
- ماه جمادى الآخری:** روز ۲ س ۱۵:۵۶ تا شب ۵ س ۲۲:۰۰ / شب ۱۳ تا پایان روز ۱۵.
- ماه رجب:** شب ۱ س ۲۲:۴۸ تا شب ۳ س ۴:۵۴ / شب ۱۳ تا پایان روز ۱۵ / روز ۲۸ س ۷:۱۵ تا روز ۳۰ س ۱۲:۲۸.
- ماه شعبان:** شب ۱۳ تا پایان روز ۱۵ / روز ۲۵ س ۱۶:۳۱ تا شب ۲۸ س ۲۲:۰۲. (مناחס زحل: شب ۲ س ۴:۴۷ تا پایان ماه).

محذور اختیار ساده: ایام قمری شمسی اسکندری

برای این عمل وجود ندارد.

★ سعندسیبی ۱ ☾ سعندعام ۲ ☽ سعندنام ۳ ☾ سعندخاص ۴

ساعات مشتری زهره شمس از:

ماه رمضان: (این وقت برای اقدام تهاجمی بر ناخن مناسب نیست: * روز ۱ س ۱۵:۰۹ تا روز ۳

س ۵:۵۹ / روز ۳ س ۱۵:۵۹ تا روز ۴ س ۱۴:۳۶ / * شب ۶ س ۲۰:۰۶ تا شب ۷ س ۱۹:۵۶ /
 * شب ۸ س ۲:۵۷ تا شب ۹ س ۴:۵۲ / * روز ۱۰ س ۱۴:۴۲ تا شب ۱۲ س ۲:۴۳ / * شب ۱۷
 س ۰:۲۳ تا * شب ۱۸ س ۱۹:۴۲ / * روز ۲۰ س ۱۴:۱۱ تا روز ۲۱ س ۱۲:۴۵ / * شب ۲۵ س ۱:۴۰
 تا روز ۲۶ س ۷:۲۵ / * شب ۲۷ س ۲:۲۹ تا روز ۲۷ س ۱۰:۴۵).

ماه شوال: (این وقت برای اقدام تهاجمی بر ناخن مناسب نیست: * شب ۱ س ۱:۵۲ تا شب ۲
 س ۲:۲۴ / * شب ۳ س ۴:۳۰ تا شب ۴ س ۰:۰۶ / * روز ۵ س ۱۰:۵۵ تا شب ۶ س ۱۹:۴۲ /
 * شب ۸ س ۲:۵۵ تا روز ۹ س ۸:۵۱ / * شب ۱۸ س ۱۹:۴۵ تا روز ۱۸ س ۱۴:۵۲ / * روز ۲۲ س
 ۸:۵۲ تا روز ۲۲ س ۱۲:۱۹ / * روز ۲۴ س ۱۱:۱۸ تا شب ۲۵ س ۱۹:۴۹ / * روز ۲۶ س ۱۱:۵۵ تا
 پایان روز ۲۷).

ماه ذی قعدة: (این وقت برای اقدام تهاجمی بر ناخن مناسب نیست: * روز ۱ س ۱۴:۲۱ تا روز
 ۲ س ۶:۳۹ / * شب ۱۱ س ۴:۳۳ تا پایان روز ۱۲ / * شب ۱۶ س ۱:۴۹ تا روز ۱۶ س ۱۸:۳۰ /
 * روز ۲۰ س ۱۴:۲۹ تا شب ۲۱ س ۱۹:۴۸ / * روز ۲۲ س ۱۷:۵۴ تا شب ۲۳ س ۲:۴۰ / * شب
 ۲۵ س ۲۰:۰۰ تا روز ۲۶ س ۱۱:۴۲ / * شب ۲۷ س ۲۱:۴۲ تا روز ۲۷ س ۹:۴۸).

ماه ذی حجه: (این وقت برای اقدام تهاجمی بر ناخن مناسب نیست: * شب ۱ س ۴:۵۶ تا
 شب ۲ س ۲:۵۷ / * روز ۲ س ۱۵:۰۹ تا روز ۲ س ۸:۵۶ / * روز ۳ س ۱۲:۴۷ تا روز ۴ س ۱۱:۳۶ /
 * روز ۸ س ۱۲:۱۵ تا روز ۱۰ س ۱۶:۱۰ / * شب ۱۸ س ۱۱:۱۱ تا شب ۱۹ س ۲:۵۴ / * شب ۲۳
 س ۲:۰۰ تا شب ۲۴ س ۱۸:۴۲ / * شب ۲۴ س ۴:۵۷ تا روز ۲۵ س ۷:۵۶).

ماه محرم: * شب ۱ تا روز ۱ س ۱۶:۰۴ / * شب ۲ س ۲۱:۳۴ تا روز ۳ س ۸:۱۶ / * شب ۷ س
 ۲۰:۲۱ تا شب ۹ س ۲:۲۹ / * شب ۱۲ س ۱۸:۱۹ تا س ۳:۴۰ / * شب ۱۶ س ۳:۴۲ تا روز ۱۷ س
 ۱۶:۴۵ / * شب ۱۸ س ۵:۲۱ تا روز ۱۸ س ۱۴:۰۸ / * روز ۲۰ س ۷:۳۶ تا شب ۲۳ س ۰:۰۹ /
 * روز ۲۳ س ۱۰:۳۰ تا روز ۲۳ س ۱۲:۵۴ / * روز ۲۴ س ۱۵:۰۹ تا روز ۲۵ س ۱۰:۳۰ / * شب ۲۷
 س ۱۱:۲۷ تا طلوع شمس ۲۸).

ماه صفر: * روز ۵ س ۸:۰۰ تا روز ۶ س ۸:۲۲ / * شب ۹ س ۳:۴۰ تا شب ۱۰ س ۲:۱۲ / * شب
 ۱۶ تا س ۲۲:۲۳ / * شب ۱۹ س ۳:۲۰ تا س ۶:۰۸ / * روز ۱۹ س ۱۶:۱۷ تا شب ۲۱ س ۱۹:۲۰ /
 * شب ۲۲ س ۲۰:۲۲ تا شب ۲۳ س ۲:۰۱ / * شب ۲۴ س ۲:۱۹ تا س ۶:۲۳ / * روز ۲۶ س
 ۱۲:۱۲ تا پایان روز ۲۷).

ماه ربیع الأول: * روز ۲ س ۱۱:۱۲ تا شب ۳ س ۰:۲۷ / * روز ۷ س ۱۱:۵۹ تا روز ۸ س ۱۶:۳۰ /
 * شب ۱۲ س ۰:۲۶ تا پایان روز ۱۲ / * شب ۱۶ س ۰:۲۳ تا شب ۱۷ س ۰:۴۲ / * شب ۱۸ س
 ۰:۲۴ تا شب ۱۹ س ۲:۳۰ / * شب ۲۰ س ۳:۵۸ تا شب ۲۱ س ۷:۵۶ / * روز ۲۲ س ۸:۵۴ تا روز
 ۲۴ س ۱۴:۰۰ / * شب ۲۶ س ۳۲:۱۲ تا س ۴:۴۲).

ماه ربیع الآخر: (این وقت برای اقدام تهاجمی بر ناخن مناسب نیست: * شب ۱ تا شب ۲ س
 ۱۸:۳۶ / * شب ۵ س ۱۸:۲۸ تا روز ۵ س ۷:۳۱ / * شب ۶ س ۱۸:۱۲ تا س ۵:۴۸ / * روز ۱۱ س
 ۱۲:۱۷ تا شب ۱۲ س ۲:۴۰ / * شب ۱۲ س ۱۴:۳۷ تا پایان روز / * روز ۱۷ س ۱۲:۰۰ تا شب ۱۹
 س ۵:۲۱ / * روز ۲۰ س ۱۷:۲۲ تا شب ۲۲ س ۱۹:۱۲ / * شب ۲۲ س ۰:۰۰ تا روز ۲۳ س ۱۴:۴۲).

ماه جمادی الأولى: * شب ۳ س ۰:۲۳ تا شب ۵ س ۰:۵۱ / * روز ۷ س ۱۷:۳۱ تا شب ۹ س
 ۲۳:۲۰ / * شب ۱۰ س ۲۱:۲۸ تا س ۶:۱۱ / * شب ۱۱ س ۰:۴۶ تا روز ۱۱ س ۱۲:۳۹ / * شب ۱۷
 س ۱:۴۴ تا روز ۱۷ س ۱۰:۰۶ / * روز ۱۹ س ۷:۳۷ تا شب ۲۰ س ۲:۴۵ / * روز ۲۰ س ۷:۵۰ تا
 روز ۲۱ س ۱۸:۱۲ / * روز ۲۶ س ۱۷:۵۲ تا روز ۲۷ س ۸:۴۲).

ماه جمادی الآخری: * شب ۵ س ۳۳:۰۲ تا روز ۶ س ۱۴:۴۵ / * شب ۷ س ۲:۵۷ تا روز ۷ س
 ۱۱:۲۳ / * روز ۱۰ س ۱۳:۵۰ تا شب ۱۱ س ۲۲:۳۷ / * روز ۱۱ س ۸:۲۹ تا روز ۱۲ س ۱۰:۱۵ /
 * شب ۱۷ س ۲۱:۲۵ تا روز ۱۷ س ۹:۱۸ / * روز ۱۷ س ۱۷:۱۵ تا شب ۱۹ س ۲:۵۰ / * شب ۲۴
 س ۵:۲۶ تا شب ۲۵ س ۱۸:۲۵ / * روز ۲۷ س ۱۴:۰۸ تا پایان روز .

ماه رجب: * شب ۳ س ۴:۵۷ تا شب ۵ س ۲:۲۰ / * روز ۵ س ۹:۱۹ تا س ۱۸:۱۸ / * روز ۶ س
 ۱۲:۳۶ تا روز ۷ س ۶:۵۲ / * شب ۹ س ۲۳:۰۲ تا س ۵:۲۳ / * روز ۹ س ۱۵:۳۳ تا روز ۱۰ س
 ۱۸:۰۸ / * روز ۱۱ س ۱۸:۱۹ تا پایان روز ۱۲ / * شب ۱۶ س ۲۱:۲۹ / * شب ۱۶ س ۲:۴۹ تا روز
 ۱۷ س ۱۲:۰۱ / * شب ۲۳ س ۲۲:۱۴ تا س ۲:۴۱ / * شب ۲۶ س ۲۲:۳۶ تا روز ۲۷ س ۱۴:۲۷).

ماه شعبان: * شب ۱ تا شب ۲ س ۱:۰۴ / (این وقت برای اقدام تهاجمی بر ناخن مناسب
 نیست: * روز ۲ س ۱۵:۵۱ تا شب ۳ س ۰:۲۷ / * شب ۴ س ۱۹:۳۱ تا روز ۴ س ۱۲:۱۱ / * شب
 ۷ س ۲:۵۸ تا شب ۸ س ۲۳:۵۲ / * روز ۱۰ س ۱۲:۲۰ تا س ۱۲:۴۹ / * شب ۲۵ س ۲۲:۲۰ تا
 روز ۲۵ س ۷:۱۴).

اختیارات نجومی اقدامات مراقبتی و بهداشتی

برخی امور مراقبتی هرچند که در زندگی تکرار نمی شوند ولی در سلامتی جسم و روان تأثیر مهمی دارند مانند شروع به گهواره نهادن طفل یا به دایه و پرستار سپردن او و شروع گرفتن کودک از شیر مادر که به جهت سلامتی طفل و مادر و پیوندهای عاطفی و دوام آن یا به راحتی انجام شدنش و حفظ از عوارض احتمالی و اخلال در آن نقش مهمی دارند. اقدامات بهداشتی نظیر نظافت و اصلاح مو و سونا که کاربرد همگانی دارد و به جهت نقش اوقات نجومی آنها در سلامتی، زیبایی، نشاط و طراوت و نیاز عمومی همگان به این مراقبتها، شرایط نجومی مهمترین این اقدامات بهداشتی و مراقبتی ارائه شده اند.



هنگام شناسی طبی برای اقدام مراقبتی: گرفتن كودك از شیر مادر

دلایل فلکی: ۱۹ نشانه دارد = ۱۶ محذور (وقت) + ۲ شرط (سعادت وقت) + ۱ کمال (وقت) دارد:

محذورات: مناحس عمومی قمر (تحت الشعاع، هبوط (قمر در عقرب)، وبال (قمر در جدی)، احتراق، خالی السیر، بعید الاتصال، وحشی السیر، قمر در حدود نحس (حدود مریخ و زحل)، اتصال نحس قمر با نحوس (مریخ، زحل)، مقارنه با ذنب، رصد قمر در منازل رصدی مطلقا نحس (اقتران یا اقتراب با نجوم منازل: دبران، اکیلی، طرفه، سعد ذابح)) - اتصال قمر با زهره - قمر در بیوت زهره و شرف آن (ثور و میزان و حوت) - ساعت زهره

شرائط: سعادت: قمر ناقص التور (ضد سعادت: ایام استقبال ۱۳ و ۱۴ و ۱۵ ماه قمری) - سعادت: قمر در بروج ثابت (اسد، دلو) (ضد سعادت: قمر در بروج منقلب حمل سرطان میزان جدی).

کمالات: ساعات شمس مشتری.

محذور اختیار عمیق: نحوس قمر

ماه رمضان: شب ۱ تا روز ۱ / ۱۵:۰۸ / روز ۲ / ۶:۰۰ تا ۱۰:۰۸ / روز ۳ / ۱۴:۲۷ تا شب ۶ / ۲۰:۰۵ / شب ۷ / ۱۹:۵۷ تا شب ۸ / ۳:۵۶ / شب ۹ / ۴:۵۳ تا روز ۱۰ / ۱۴:۴۱ / شب ۱۲ / ۲:۴۴ تا شب ۱۷ / ۰:۲۳ تا شب ۱۸ / ۱۹:۴۳ تا روز ۲۰ / ۱۴:۱۰ / روز ۲۱ / ۱۲:۴۶ تا شب ۲۵ / ۱:۲۹ / روز ۲۶ / ۷:۲۶ تا شب ۲۷ / ۲:۲۸ / روز ۲۷ / ۱۰:۴۶ تا پایان ماه.

ماه شوال: شب ۱ تا ۱ / ۱:۵۱ / شب ۲ / ۲۰:۲۵ تا شب ۳ / ۴:۲۹ / شب ۴ / ۰:۰۷ تا روز ۵ / ۱۰:۵۴ / شب ۶ / ۱۹:۴۴ تا شب ۸ / ۲۰:۵۴ / روز ۹ / ۸:۵۳ تا شب ۱۲ / ۲۱:۴۰ / روز ۱۳ / ۱۷:۲۴ تا شب ۱۸ / ۱۹:۴۴ / روز ۱۸ / ۱۴:۵۳ تا شب ۲۰ / ۳:۴۳ / شب ۲۱ / ۲۱:۴۲ تا روز ۲۲ / ۸:۵۲ / روز ۲۳ / ۱۲:۲۰ تا روز ۲۴ / ۱۱:۱۷ / شب ۲۵ / ۱۹:۵۰ تا روز ۲۶ / ۱۱:۵۴ / شب ۲۸ تا پایان ماه.

ماه ذی قعدة: شب ۱ تا روز ۱ / ۱۴:۲۰ / روز ۲ / ۶:۴۰ تا شب ۱۱ / ۴:۲۳ / روز ۱۲ / ۸:۲۰ تا شب ۱۶ / ۱:۴۸ / روز ۱۶ / ۱۸:۳۱ تا روز ۱۸ / ۹:۱۲ / روز ۱۸ / ۱۲:۰۵ تا روز ۲۰ / ۱۴:۲۸ / شب ۲۱ / ۱۹:۴۹ تا روز ۲۲ / ۱۷:۵۳ / شب ۲۳ / ۲:۴۱ تا شب ۲۵ / ۱۹:۵۹ / روز ۲۶ / ۱۱:۴۴ تا شب ۲۷ / ۲۱:۴۱ / روز ۲۷ / ۹:۴۹ تا پایان ماه.

ماه ذی حجه: شب ۱ تا ۱ / ۴:۵۵ / شب ۲ / ۲۰:۴۸ تا روز ۲ / ۱۵:۰۸ / روز ۳ / ۸:۵۷ تا ۱۲:۴۶ / روز ۴ / ۱۱:۲۷ تا روز ۸ / ۱۲:۱۴ / روز ۱۰ / ۱۶:۱۱ تا روز ۱۲ / ۹:۳۰ / شب ۱۴ / ۱۲:۲۹ تا روز ۱۵ / ۱۵:۵۱ / روز ۱۷ / ۱۶:۴۵ تا شب ۱۸ / ۲۰:۱۰ / شب ۱۹ / ۳:۵۵ تا شب ۲۲ / ۱:۵۹ / شب ۲۴ / ۱۸:۴۳ تا ۱۴:۵۶ / روز ۲۵ / ۷:۵۷ تا روز ۲۸ / ۱۲:۵۶.

ماه محرم: روز ۱ / ۱۶:۰۵ تا شب ۲ / ۳۱:۳۳ / روز ۳ / ۸:۱۷ تا شب ۷ / ۲۰:۲۰ / شب ۹ / ۰:۴۰ تا شب ۱۲ / ۱۸:۱۸ / شب ۱۲ / ۳:۴۱ تا شب ۱۴ / ۱۶:۱۱ تا شب ۱۶ / ۰:۲۳ تا ۳:۴۳ / روز ۱۶ / ۱۶:۵۴ تا ۱۶:۵۵ / روز ۱۷ / ۱۶:۴۶ تا شب ۱۸ / ۵:۳۰ / روز ۱۸ / ۱۴:۰۹ تا روز ۲۰ / ۷:۲۵ / شب ۲۲ / ۰:۱۰ تا روز ۲۲ / ۱۰:۲۹ / شب ۲۳ / ۲۱:۲۳ تا ۲۱:۲۳ / روز ۲۳ / ۱۳:۵۵ تا روز ۲۴ / ۱۵:۰۸ / روز ۲۵ / ۱۰:۳۱ تا شب ۲۷ / ۲۱:۲۶ / طلوع شمس ۲۸ تا پایان ماه.

ماه صفر: شب ۱ تا روز ۵ س ۷:۵۹ / روز ۶ س ۸:۲۳ تا شب ۹ س ۳:۳۹ / شب ۱۰ س ۳:۱۳ تا شب ۱۳ س ۱۱:۱۱ / شب ۱۳ س ۶:۰۳ تا روز ۱۳ س ۱۳:۳۲ / شب ۱۵ س ۶:۱۰ تا روز ۱۵ س ۱۴:۱۱ / روز ۱۵ س ۱۷:۲۷ تا س ۱۷:۲۸ / شب ۱۶ س ۲۳:۳۴ تا شب ۱۹ س ۳:۳۹ / شب ۱۹ س ۶:۰۹ تا روز ۱۹ س ۱۶:۱۶ / شب ۲۰ س ۱:۱۴ تا س ۱:۱۵ / شب ۲۱ س ۱۹:۲۱ تا شب ۲۲ س ۲:۰۳ / شب ۲۳ س ۲:۲۲ تا شب ۲۴ س ۳:۱۸ / شب ۲۴ س ۶:۲۴ تا روز ۲۶ س ۱۲:۱۲ / شب ۲۸ تا پایان ماه.

ماه ربیع الأول: شب ۱ تا روز ۳ س ۱۱:۱۱ / شب ۳ س ۰:۲۸ تا روز ۷ س ۱۱:۵۸ / روز ۸ س ۱۶:۳۱ تا شب ۱۰ س ۲:۰۱ / روز ۱۰ س ۱۶:۳۵ تا شب ۱۲ س ۰:۲۵ / شب ۱۳ س ۴:۵۴ تا شب ۱۴ س ۱۰:۰۵ / شب ۱۴ س ۳:۳۷ تا س ۳:۲۸ / روز ۱۴ س ۹:۲۱ تا شب ۱۶ س ۰:۲۱ / شب ۱۷ س ۰:۴۳ تا شب ۱۸ س ۰:۲۳ / شب ۱۹ س ۲:۳۱ تا شب ۲۰ س ۲:۵۷ / روز ۲۱ س ۷:۵۷ تا روز ۲۲ س ۸:۵۲ / روز ۲۴ س ۱۴:۰۱ تا شب ۲۶ س ۱۱:۱۱ / شب ۲۶ س ۴:۴۳ تا پایان ماه.

ماه ربیع الآخر: شب ۲ س ۱۸:۳۷ تا شب ۵ س ۱۸:۳۷ / روز ۵ س ۷:۲۳ تا شب ۶ س ۱۸:۱۲ / شب ۶ س ۵:۴۹ تا شب ۸ س ۳:۵۸ / شب ۹ س ۲۳:۵۸ تا روز ۱۱ س ۱۲:۱۶ / شب ۱۲ س ۳:۰۱ تا روز ۱۲ س ۱۴:۳۶ / شب ۱۳ س ۰:۰۱ تا س ۰:۰۲ / شب ۱۳ س ۲:۳۹ تا روز ۱۴ س ۸:۲۳ / شب ۱۵ س ۱:۲۷ تا روز ۱۵ س ۱۱:۰۷ / روز ۱۵ س ۱۶:۲۳ تا روز ۱۷ س ۱۱:۵۹ / شب ۱۹ س ۵:۲۲ تا روز ۲۰ س ۱۷:۲۱ / شب ۲۲ س ۱۹:۱۳ تا س ۲۳:۵۹ / روز ۲۲ س ۱۴:۴۳ تا پایان ماه.

ماه جمادی الأولى: شب ۱ تا شب ۳ س ۰:۲۲ / شب ۵ س ۰:۵۲ تا روز ۶ س ۱۵:۱۰ / روز ۷ س ۱۶:۰۷ تا س ۱۷:۳۰ / شب ۹ س ۲۳:۳۱ تا شب ۱۰ س ۲۱:۲۷ / شب ۱۰ س ۶:۱۲ تا شب ۱۱ س ۰:۴۵ / روز ۱۱ س ۱۳:۴۰ تا شب ۱۲ س ۰:۲۲ / روز ۱۲ س ۸:۵۱ تا س ۸:۵۲ / روز ۱۳ س ۱۳:۰۵ تا شب ۱۴ س ۲۳:۲۸ / شب ۱۵ س ۳:۵۰ تا شب ۱۷ س ۱:۴۳ / روز ۱۷ س ۱۰:۰۷ تا روز ۱۹ س ۷:۲۶ / شب ۲۰ س ۳۱:۴۶ تا روز ۲۰ س ۷:۴۹ / روز ۲۱ س ۱۸:۱۴ تا روز ۲۶ س ۱۷:۵۱ / روز ۲۷ س ۸:۴۴ تا پایان ماه.

ماه جمادی الآخری: شب ۱ تا شب ۴ س ۱:۲۱ / روز ۴ س ۱۴:۱۲ تا شب ۵ س ۲۳:۰۲ / روز ۶ س ۱۴:۴۶ تا شب ۷ س ۳:۵۶ / روز ۷ س ۱۱:۲۴ تا روز ۱۰ س ۱۳:۴۹ / شب ۱۱ س ۲۳:۲۸ تا روز ۱۱ س ۸:۲۸ / روز ۱۲ س ۱۰:۱۶ تا روز ۱۳ س ۹:۴۴ / شب ۱۴ س ۳۳:۲۹ تا شب ۱۷ س ۳۱:۳۴ / روز ۱۷ س ۹:۱۹ تا س ۱۷:۱۴ / شب ۱۹ س ۳:۵۱ تا شب ۲۴ س ۵:۳۵ / شب ۲۵ س ۱۸:۳۶ تا روز ۲۷ س ۱۴:۰۷ / شب ۲۸ تا پایان ماه.

ماه رجب: شب ۱ تا روز ۲ س ۱۱:۰۴ / شب ۳ س ۲۳:۳۰ تا س ۴:۵۶ / شب ۵ س ۲۰:۲۱ تا روز ۵ س ۹:۱۸ / روز ۵ س ۱۸:۱۹ تا روز ۶ س ۱۳:۲۵ / شب ۷ س ۲۰:۳۳ تا س ۲:۴۴ / روز ۷ س ۶:۵۲ تا شب ۹ س ۲۳:۰۱ / شب ۹ س ۵:۲۴ تا روز ۹ س ۱۵:۲۳ / روز ۱۰ س ۱۸:۰۹ تا روز ۱۱ س ۱۸:۱۸ / روز ۱۲ س ۷:۵۹ تا روز ۱۵ س ۹:۲۷ / شب ۱۶ س ۲۱:۳۰ تا س ۲:۴۸ / روز ۱۷ س ۱۲:۰۲ تا شب ۲۳ س ۲۳:۱۳ / شب ۲۳ س ۲:۴۲ تا شب ۲۶ س ۲۳:۲۵ / روز ۲۷ س ۱۴:۲۸ تا پایان ماه.

ماه شعبان: شب ۲ س ۱:۰۵ تا روز ۲ س ۱۵:۵۰ / شب ۳ س ۰:۲۸ تا شب ۴ س ۱۹:۳۰ / روز ۴ س ۱۳:۱۲ تا شب ۷ س ۲۰:۵۷ / شب ۸ س ۲۳:۵۲ تا روز ۱۰ س ۱۲:۲۹ / روز ۱۰ س ۱۲:۵۰ تا شب ۱۹ س ۲۳:۱۹ / روز ۲۵ س ۷:۱۵ تا پایان ماه.

محذور اختیار دقیق: نقص و ضد سعادت

ماه رمضان: شب ۱ تا روز ۱ س ۱۵:۰۸ / روز ۲ س ۹:۲۲ تا شب ۶ س ۲:۰۵ / روز ۹ س ۱۵:۲۲ تا شب ۱۷ س ۲:۲۳ / شب ۱۸ س ۳:۴۰ تا شب ۲۲ س ۳:۱۶ / شب ۲۳ س ۳۱:۴۵ تا پایان ماه.

ماه شوال: شب ۱ تا س ۰:۳۰ / شب ۱ س ۱:۵۲ تا شب ۳ س ۴:۳۹ / شب ۴ س ۴:۲۸ تا روز ۵ س ۱۰:۵۴ / شب ۸ س ۲:۰۵ تا روز ۱۰ س ۹:۰۴ / روز ۱۰ س ۱۲:۲۳ تا روز ۱۱ س ۵:۴۸ / شب ۱۶ تا روز ۱۹ س ۷:۵۵ / شب ۲۰ س ۲:۴۳ تا روز ۲۶ س ۱۱:۵۴ / شب ۲۸ تا پایان ماه.

ماه ذی قعدة: شب ۱ تا روز ۱ س ۱۴:۲۰ / روز ۲ س ۱۴:۵۷ تا شب ۴ س ۱۹:۲۸ / شب ۵ س ۳:۱۸ تا روز ۸ س ۱۵:۵۷ / شب ۱۱ س ۴:۳۳ تا روز ۱۲ س ۹:۲۳ / شب ۱۳ تا روز ۱۷ س ۱۶:۰۰ / روز ۱۸ س ۹:۱۳ تا شب ۲۵ س ۱۹:۵۹ / روز ۲۵ س ۱۲:۵۹ تا پایان ماه.

ماه ذی حجه: شب ۱ تا ۴:۵۵ / روز ۲ تا ۱۶:۲۷ تا شب ۷ تا ۳:۰۵ / شب ۱۱ تا ۰:۰۲ تا شب ۲۳ تا ۱:۵۹ / شب ۲۴ تا ۴:۵۷ تا روز ۲۶ تا ۸:۴۱ / شب ۲۸ تا پایان ماه.

ماه محرم: شب ۲ تا ۲۱:۲۴ تا روز ۵ تا ۱۸:۱۲ / شب ۷ تا ۲۰:۲۱ تا روز ۸ تا ۱۳:۴۶ / روز ۹ تا ۸:۲۶ تا شب ۱۲ تا ۱۸:۱۸ / شب ۱۲ تا ۵:۳۰ تا روز ۲۰ تا ۷:۲۵ / روز ۲۱ تا ۱۳:۰۸ تا روز ۲۴ تا ۱۵:۰۸ / شب ۲۷ تا ۲۱:۲۷ تا شب ۲۸ تا ۰:۲۸ / طلوع شمس ۲۸ تا پایان ماه.

ماه صفر: شب ۱ تا روز ۱ تا ۱۵:۵۲ / روز ۱ تا ۱۶:۰۸ تا روز ۳ تا ۱۰:۲۵ / روز ۴ تا ۱۱:۳۲ تا روز ۶ تا ۶:۲۵ / روز ۶ تا ۱۶:۵۶ تا شب ۹ تا ۳:۲۹ / روز ۱۱ تا ۱۰:۳۳ تا روز ۱۷ تا ۱۴:۳۰ / شب ۱۸ تا ۲۳:۲۸ تا روز ۱۸ تا ۶:۲۸ / روز ۱۹ تا ۱۶:۱۷ تا شب ۲۳ تا ۱:۱۰ / روز ۲۶ تا ۳:۲۶ تا پایان ماه.

ماه ربیع الأول: شب ۳ تا ۴:۰۲ تا شب ۵ تا ۲۳:۱۷ / شب ۵ تا ۰:۱۲ تا روز ۷ تا ۱۱:۵۸ / روز ۸ تا ۱۷:۱۲ تا شب ۱۶ تا ۰:۲۱ / شب ۱۸ تا ۰:۲۴ تا روز ۲۱ تا ۱۵:۲۸ / روز ۲۲ تا ۱۳:۵۴ تا شب ۲۴ تا ۵:۵۲ / شب ۲۵ تا ۱۷:۵۴ تا شب ۲۷ تا ۵:۰۳ / شب ۲۸ تا ۰:۰۹ تا پایان ماه.

ماه ربیع الآخر: شب ۲ تا ۶:۲۷ تا شب ۵ تا ۱۸:۲۷ / روز ۶ تا ۹:۲۹ تا روز ۶ تا ۱۷:۲۴ / شب ۷ تا ۴:۲۰ تا روز ۱۷ تا ۱۱:۵۹ / شب ۱۸ تا ۱۹:۳۰ تا روز ۱۹ تا ۷:۴۶ / شب ۲۰ تا ۵:۴۴ تا شب ۲۲ تا ۲۱:۱۵ / شب ۲۲ تا ۰:۰۰ تا روز ۲۴ تا ۱۱:۰۰ / شب ۲۸ تا پایان ماه.

ماه جمادی الأولى: شب ۱ تا شب ۲ تا ۰:۲۲ / روز ۵ تا ۱۰:۲۱ تا شب ۱۲ تا ۲۳:۴۲ / شب ۱۲ تا شب ۱۶ تا ۱۶:۵۹ / شب ۱۹ تا ۲۳:۲۸ تا روز ۲۲ تا ۱۷:۴۹ / روز ۲۴ تا ۸:۰۹ تا شب ۲۵ تا ۶:۱۸ / روز ۲۵ تا ۱۱:۲۴ تا شب ۲۶ تا ۳:۱۹ / شب ۲۸ تا ۱۹:۰۹ تا پایان ماه.

ماه جمادی الآخری: شب ۱ تا روز ۱ تا ۱۵:۵۱ / روز ۲ تا ۱۵:۵۸ تا روز ۹ تا ۶:۵۲ / شب ۱۰ تا ۳۱:۰۴ تا روز ۱۱ تا ۷:۱۸ / روز ۱۱ تا ۸:۲۹ تا پایان روز ۱۵ / روز ۱۷ تا ۱۷:۱۵ تا شب ۲۱ تا ۰:۲۵ / روز ۲۲ تا ۱۳:۵۰ تا شب ۲۴ تا ۲۰:۰۵ / شب ۲۵ تا ۲:۴۲ تا روز ۲۷ تا ۱۴:۰۷ / شب ۲۸ تا پایان ماه.

ماه رجب: شب ۱ تا ۲۳:۵۰ تا روز ۷ تا ۱۲:۴۱ / روز ۸ تا ۱۰:۲۱ تا روز ۱۱ تا ۱۸:۱۸ / شب ۱۳ تا پایان روز ۱۵ / شب ۱۶ تا ۲:۴۹ تا روز ۱۸ تا ۱۰:۴۹ / شب ۲۱ تا ۳۱:۵۹ تا روز ۲۲ تا ۱۲:۴۱ / روز ۲۳ تا ۱۰:۴۸ تا شب ۲۶ تا ۲۲:۲۵ / روز ۲۶ تا ۷:۵۱ تا شب ۲۸ تا ۲۳:۲۳ / طلوع شمس ۲۸ تا پایان ماه.

ماه شعبان: شب ۱ تا روز ۴ تا ۱۸:۱۴ / شب ۶ تا ۲۳:۰۳ تا شب ۹ تا ۰:۲۹ / شب ۹ تا ۵:۰۳ تا روز ۹ تا ۱۸:۱۰ / شب ۱۱ تا ۵:۰۴ تا شب ۱۲ تا ۴:۲۶ / شب ۱۳ تا روز ۱۷ تا ۸:۵۹ / روز ۲۰ تا ۱۸:۴۷ تا روز ۲۳ تا ۷:۰۶ / شب ۲۴ تا ۲۳:۲۳ تا روز ۲۵ تا ۱۵:۲۴ / روز ۲۵ تا ۱۶:۳۴ تا پایان ماه.

محذور اختیار ساده: ایام قمری شمسی اسکندری

برای این عمل وجود ندارد.

سعدنسی ۱	سعدعام ۲	سعدنام ۳	سعدخاص ۴
ساعت قمر عطارد شمس از:			
ماه رمضان: *روز ۱ تا ۱۵:۰۹ تا روز ۲ تا ۹:۲۱ / شب ۶ تا ۲۰:۰۶ تا شب ۷ تا ۲۳:۴۲ / شب ۸ تا ۳:۵۷ تا روز ۹ تا ۷:۴۷ / شب ۱۷ تا ۲۰:۲۴ تا شب ۱۸ تا ۱۹:۴۲.			
ماه شوال: شب ۳ تا ۴:۳۰ تا شب ۴ تا ۲:۴۷ / *روز ۵ تا ۱۰:۵۵ تا شب ۶ تا ۲۳:۴۴ / روز ۲۶ تا ۱۱:۵۵ تا پایان روز ۲۷.			
ماه ذی قعدة: روز ۱ تا ۱۴:۲۱ تا روز ۲ تا ۹:۱۶ / *روز ۱۲ تا ۹:۲۴ تا پایان روز / شب ۲۵ تا ۲۰:۰۰ تا روز ۲۵ تا ۱۲:۵۸.			
ماه ذی حجه: *شب ۱ تا ۴:۵۶ تا شب ۲ تا ۲۳:۲۳ / *روز ۲ تا ۱۵:۰۹ تا ۱۶:۲۶ / *روز ۸ تا ۱۲:۱۵ تا روز ۱۰ تا ۱۶:۱۰ / شب ۲۲ تا ۲:۰۰ تا شب ۲۴ تا ۱۸:۴۲.			

ماه محرم: * شب ۱ تا روز ۱ / ۱۶:۰۴ / * روز ۸ تا شب ۹ / ۱۳:۴۷ تا شب ۹ / ۰:۳۹ / * شب ۱۲ تا شب ۱۹ / ۱۸:۱۹ تا شب ۲۰ / ۵:۲۹ / * روز ۲۰ تا شب ۲۱ / ۷:۲۶ تا شب ۲۱ / ۱۳:۰۷ / * روز ۲۴ تا شب ۲۵ / ۱۵:۰۹ تا شب ۲۵ / ۱۳:۱۳ / * شب ۲۸ تا طلوع شمس ۲۸.

ماه صفر: * روز ۶ تا شب ۶ / ۶:۳۶ تا شب ۶ / ۸:۲۲ / * شب ۹ تا شب ۱۰ / ۴:۵۸ / * شب ۱۹ تا شب ۲۰ / ۶:۰۸ / * شب ۲۴ تا شب ۲۴ / ۳:۱۹ تا شب ۲۴ / ۱۰:۱۹ / * شب ۲۶ تا شب ۲۶ / ۳:۱۴ تا شب ۲۶ / ۳:۵۰.

ماه ربیع الأول: * روز ۲ تا شب ۲ / ۱۱:۱۲ تا شب ۳ / ۴:۰۲ / * روز ۷ تا شب ۷ / ۱۱:۵۹ تا شب ۸ / ۱۷:۱۱ / * شب ۱۶ تا شب ۱۷ / ۴:۰۲ / * روز ۲۲ تا شب ۲۲ / ۸:۵۴ تا شب ۲۴ / ۱۳:۵۳ / * شب ۲۴ تا شب ۲۴ / ۵:۵۳ تا شب ۲۴ / ۱۴:۰۰.

ماه ربیع الآخر: * شب ۱ تا شب ۲ / ۱۸:۳۶ / * شب ۵ تا شب ۵ / ۱۸:۲۸ تا شب ۵ / ۷:۳۱ / * روز ۵ تا شب ۱۶ / ۱۵:۱۶ تا شب ۶ / ۵:۴۸ / * روز ۱۷ تا شب ۱۸ / ۱۲:۰۰ تا شب ۱۸ / ۱۹:۲۹.

ماه جمادی الأولى: * شب ۳ تا شب ۳ / ۰:۲۳ تا شب ۵ / ۰:۵۱ / * شب ۱۷ تا شب ۱۷ / ۳۲:۱۲ تا شب ۱۷ / ۱۰:۰۶ / * روز ۲۶ تا شب ۲۶ / ۱۴:۴۸ تا شب ۲۷ / ۸:۴۳.

ماه جمادی الآخری: * شب ۱۷ تا شب ۱۷ / ۱۸:۵۴ تا شب ۱۷ / ۹:۱۸ / * شب ۲۴ تا شب ۲۴ / ۳:۲۲ تا شب ۲۵ / ۱۸:۲۵ / * روز ۲۷ تا شب ۲۷ / ۱۴:۰۸ تا شب ۲۷ / ۱۴:۰۸.

ماه رجب: * روز ۱۱ تا شب ۱۱ / ۱۸:۱۹ تا شب ۱۶ / ۱۲:۲۹ / * شب ۲۲ تا شب ۲۲ / ۱۷:۵۸ تا شب ۲۳ / ۲:۴۱ / * شب ۲۶ تا شب ۲۶ / ۲۲:۳۶ تا شب ۲۶ / ۷:۵۰.

ماه شعبان: * روز ۱۰ تا شب ۹ / ۹:۵۲ تا شب ۱۲ / ۱۲:۴۹.



هنگام شناسی طبی برای اقدام بهداشتی: حمام قدیم و سونای امروز

دلایل فلکی: ۱۵ نشانه دارد = ۸ محذور (وقت) + ۴ شرط (سعادت وقت) + ۳ کمال (وقت) دارد:

محذورات: قمر در بروج خاکی (ثور، سنبله، جدی) - قمر در بروج هوایی (جوزا، میزان، دلو) - قمر در خانه های زهره (ثور، میزان) و زحل (جدی، دلو) - مقارنه قمر با عطارد - نباید که ماه متصل بود بزحل و زحل در وتد بود که آن دلیل دلتنگی و شامت باشد - قمر در تحت الشعاع - حذر باید کرد از آنکه قمر بافتاب متصل بود خصوصاً از قوس که در گرمابه تشنه شود و حرارت پدید آید- (و گفته اند اگر این اتصال بمریخ بود دلالت بر غلبه حرارت و صفرا کند) - اگر اتصال با زهره موجب غلبه رطوبت باشد بر بدن و غلبه رطوبت موجب سستی اعصاب و آن مؤدی به ضعف و ملال شود، از اتصال زهره منع شود

شرائط: قمر در بروج آبی (سرطان، عقرب، حوت) و آتشی (حمل، اسد، قوس) باشد - اگر مقصود از معالجه نقصان باشد مانند کاهش وزن و یا استفراغ خلطی باشد قمر ناقص التور باشد و اگر برای فربهی باشد زاید التور باشد- قمر در خانه های مریخ (حمل، عقرب) و مشتری (قوس، حوت) باشد به شرطی که به زحل متصل نباشد.

کمالات: اگر ماه در عقرب بود باید که متصل باشد بمریخ بنظر مودت که آن دلیل زیادتی جمال بود- بهتر آنست که اگر قمر در سرطان باشد بیکی از سعدین نگرد بنظر مودت که آن دلیل زیادتی آسایش بود- قمر در حوت باشد و متصل به زهره باشد.

محذور اختیار عمیق: نحوس قمر

برای این عمل وجود ندارد.

محذور اختیار دقیق: نقص و ضد سعادت

ماه رمضان: شب ۱ تا شب ۱۲ / ۲:۵۵ روز ۱۲ / ۱۰:۲۹ تا روز ۱۵ / ۱۵:۳۲ / شب ۱۸ / ۲:۴۰ تا شب ۲۳ / ۲۱:۴۴ / شب ۲۴ / ۲۱:۱۲ تا شب ۲۵ / ۱:۲۹ / شب ۲۷ / ۳:۲۹ تا پایان ماه.

ماه شوال: شب ۱ تا ۱ / ۱:۵۱ / شب ۲ / ۲۲:۵۵ تا روز ۱۰ / ۹:۰۴ / روز ۱۱ / ۹:۲۸ تا شب ۱۲ / ۲۱:۴۰ / شب ۱۳ / ۱:۴۵ تا شب ۲۰ / ۳:۴۲ / شب ۲۱ / ۲۰:۴۷ تا روز ۲۲ / ۸:۵۲ / شب ۲۳ / ۴:۴۸ تا پایان ماه.

ماه ذی قعدة: شب ۱ تا روز ۱ / ۱۴:۲۰ / روز ۲ / ۹:۱۷ تا شب ۱۱ / ۴:۲۳ / روز ۱۳ / ۱۶:۱۱ تا روز ۱۸ / ۹:۱۲ / روز ۱۸ / ۱۸:۲۴ تا روز ۲۰ / ۱۴:۲۸ / شب ۲۱ / ۳:۲۵ تا شب ۲۷ / ۲۱:۴۱ / روز ۲۷ / ۱۲:۵۳ تا پایان ماه.

ماه ذی حجه: شب ۱ تا روز ۱۰ / ۱۰:۲۱ / شب ۱۱ تا روز ۰۰:۰۲ / تا روز ۱۵ / ۱۵:۵۱ / روز ۱۶ تا روز ۱۰:۰۹ / تا شب ۱۸ / ۲۰:۱۰ / شب ۱۸ / ۲:۱۰ / تا شب ۲۴ / ۴:۵۶ / شب ۲۵ / ۲۳:۰۹ / تا پایان ماه.

ماه محرم: شب ۱ تا روز ۸ / ۱۱:۳۲ / روز ۹ / ۸:۳۶ / تا شب ۱۶ / ۳:۴۲ / شب ۱۸ / ۵:۳۱ / تا روز ۲۲ / ۱۰:۲۹ / شب ۲۳ / ۲۳:۰۲ / تا روز ۲۴ / ۱۵:۰۸ / روز ۲۵ / ۱۳:۱۴ / تا پایان ماه.

ماه صفر: شب ۱ تا روز ۱ / ۱۵:۵۲ / روز ۲ / ۱۷:۳۶ / تا روز ۵ / ۱۳:۰۵ / روز ۶ / ۱۶:۵۶ / تا روز ۱۱ / ۱۰:۳۲ / روز ۱۲ / ۱۰:۲۱ / تا روز ۱۵ / ۷:۴۴ / روز ۱۵ / ۱۴:۱۲ / تا روز ۱۹ / ۱۶:۱۶ / شب ۲۰ / ۲۲:۲۷ / تا شب ۲۲ / ۲۰:۳۱ / روز ۲۲ / ۷:۱۸ / تا پایان ماه.

ماه ربیع الأول: شب ۱ تا روز ۲ / ۱۱:۱۱ / شب ۵ / ۰:۱۲ / تا شب ۱۲ / ۰:۲۵ / شب ۱۴ / ۱:۰۶ / تا شب ۱۸ / ۰:۲۳ / شب ۱۸ / ۲:۰۷ / تا شب ۲۰ / ۲:۵۷ / روز ۲۰ / ۸:۵۱ / تا شب ۲۷ / ۵:۰۲ / شب ۲۸ / ۱۷:۴۹ / تا پایان ماه.

ماه ربیع الآخر: شب ۱ تا ۱ / ۱:۲۹ / شب ۲ / ۶:۲۷ / تا روز ۸ / ۱۴:۴۹ / روز ۹ / ۱۰:۱۳ / تا شب ۱۱ / ۲۳:۰۴ / روز ۱۱ / ۱۲:۱۷ / تا روز ۱۵ / ۱۱:۰۷ / روز ۱۷ / ۱۲:۰۰ / تا روز ۲۴ / ۱۱:۰۰ / شب ۲۷ / ۲۳:۴۰ / تا پایان ماه.

ماه جمادی الأولى: شب ۱ تا روز ۶ / ۱۷:۰۹ / روز ۷ / ۱۷:۳۱ / تا شب ۹ / ۳:۴۴ / شب ۱۰ / ۳۱:۲۸ / تا روز ۱۵ / ۱۵:۵۱ / شب ۱۶ / ۲۳:۰۰ / تا شب ۱۷ / ۲۳:۵۹ / شب ۱۸ / ۱:۳۷ / تا روز ۲۲ / ۱۷:۴۹ / شب ۲۳ / ۶:۲۰ / تا روز ۲۶ / ۱۴:۴۷ / شب ۲۸ / ۱۹:۰۹ / تا پایان ماه.

ماه جمادی الآخری: شب ۱ تا شب ۴ / ۳۲:۴۵ / شب ۵ / ۲۳:۰۲ / تا شب ۶ / ۴:۵۶ / شب ۷ / ۳:۵۷ / تا روز ۱۱ / ۸:۲۸ / روز ۱۲ / ۹:۴۵ / تا شب ۱۵ / ۴:۲۰ / روز ۱۵ / ۱۲:۱۰ / تا شب ۲۰ / ۱:۵۸ / روز ۲۰ / ۹:۰۶ / تا پایان ماه.

ماه رجب: شب ۱ تا شب ۲ / ۲:۲۶ / شب ۳ / ۴:۵۷ / تا روز ۴ / ۱۳:۲۹ / روز ۵ / ۹:۱۹ / تا شب ۱۱ / ۱:۴۵ / روز ۱۱ / ۱۸:۱۹ / تا شب ۱۳ / ۲:۲۹ / شب ۱۴ / ۲۱:۴۲ / تا روز ۱۸ / ۱۰:۴۹ / روز ۱۸ / ۱۱:۵۵ / تا شب ۲۱ / ۲۱:۵۱ / شب ۲۱ / ۵۹:۲۱ / تا پایان ماه.

ماه شعبان: شب ۱ تا شب ۲ / ۳۱:۳۲ / روز ۲ / ۱۵:۵۱ / تا شب ۸ / ۱:۳۵ / شب ۹ / ۰:۳۰ / تا روز ۱۰ / ۹:۵۱ / شب ۱۱ / ۵:۰۴ / تا شب ۱۶ / ۱۹:۱۴ / روز ۱۸ / ۶:۰۴ / تا روز ۲۰ / ۱۶:۴۵ / روز ۲۰ / ۱۸:۴۷ / تا شب ۲۷ / ۲:۱۹ / شب ۲۷ / ۲:۱۹ / تا پایان ماه.

محذور اختیار ساده: ایام قمری شمسی اسکندری

برای این عمل وجود ندارد.

* سعدنسی ۱	☺ سعدعام ۲	☾ سعدتام ۳	☾ سعدخاص ۴
------------	------------	------------	------------

ساعت زهره مشتری شمس عطارد، مریخ، قمر و بهتر زهره از:

ماه رمضان: (اگر برای فریبهی باشد: ☾ شب ۱۲ / ۲:۵۶ / تا روز ۱۲ / ۱۰:۲۸ / ☽ روز ۱۵ / ۱۵:۳۲ / تا پایان روز) / (اگر مقصود از معالجه نقصان باشد مانند کاهش وزن و یا استفرغ خلطی باشد: ☾ شب ۱۶ / تا شب ۱۸ / ۳:۲۹ / ☽ شب ۲۲ / ۲۱:۴۵ / تا شب ۲۴ / ۲۱:۱۲ / ☽ شب ۲۵ / ۱:۴۰ / تا شب ۲۷ / ۲:۲۸).

ماه شوال: (اگر برای فریبهی باشد: ☽ شب ۱ / ۱:۵۲ / تا روز ۱ / ۶:۱۴ / ☾ روز ۱ / ۶:۱۴ / تا شب ۲ / ۲۳:۵۴ / ☽ روز ۱۰ / ۹:۰۵ / تا روز ۱۱ / ۹:۲۷ / ☽ شب ۱۳ / ۲۱:۴۱ / تا شب ۱۴ / ۱:۴۴) / (اگر مقصود از معالجه نقصان باشد مانند کاهش وزن و یا استفرغ خلطی باشد: ☽ شب ۲۰ / ۲:۴۲ / تا روز ۲۰ / ۶:۰۱ / تا شب ۲۱ / ۲۰:۴۶ / ☽ روز ۲۲ / ۸:۵۲ / تا شب ۲۳ / ۴:۴۷).

ماه ذی قعد: (اگر برای فریبهی باشد: ☽ روز ۱ / ۱۴:۲۱ / تا روز ۲ / ۹:۱۶ / ☽ شب ۱۱ / ۴:۳۳ / تا روز ۱۲ / ۱۶:۱۰) / (اگر مقصود از معالجه نقصان باشد مانند کاهش وزن و یا استفرغ خلطی باشد: ☽ روز ۱۸ / ۹:۱۳ / تا شب ۱۸ / ۱۳:۵۸ / ☾ روز ۱۸ / ۱۳:۵۸ / تا شب ۲۰ / ۱۸:۲۳ / ☽ روز ۲۰ / ۱۴:۲۹ / تا شب ۲۱ / ۳:۲۴ / ☽ شب ۲۷ / ۲۱:۴۲ / تا روز ۲۷ / ۱۲:۴۱ / ☾ روز ۲۷ / ۱۲:۴۱ / تا شب ۲۷ / ۱۲:۴۱).

ماه ذی حجه: (اگر برای فریبهی باشد: ☽ روز ۱۰ / ۱۰:۲۲ / تا شب ۱۱ / ۰:۰۱ / ☽ روز ۱۵ / ۱۵:۵۲ / تا پایان روز) / (اگر مقصود از معالجه نقصان باشد مانند کاهش وزن و یا استفرغ خلطی

باشد: شب ۱۶ تا ۱۶:۱۶ / کرب ۱۶ س ۱۶:۱۶ تا روز ۱۶ س ۱۰:۰۸ / شب ۱۸ س ۲۰:۱۱ تا س ۲:۰۹ / شب ۲۴ س ۴:۵۷ تا شب ۲۵ س ۲۳:۰۸.

ماه محرم: اگر برای فربهی باشد: روز ۸ س ۱۱:۳۳ تا روز ۹ س ۸:۳۵ / (اگر مقصود از معالجه نقصان باشد مانند کاهش وزن و یا استفراغ خلطی باشد: شب ۱۶ س ۲:۴۲ تا شب ۱۸ س ۵:۳۰ / روز ۲۲ س ۱۰:۳۰ تا شب ۲۳ س ۲۲:۰۲ / روز ۲۴ س ۱۵:۰۹ تا روز ۲۵ س ۱۲:۱۲).

ماه صفر: (اگر برای فربهی باشد: روز ۱ س ۱۵:۵۳ تا روز ۲ س ۱۷:۳۵ / روز ۵ س ۱۲:۰۶ تا روز ۶ س ۱۶:۵۵ / روز ۱۱ س ۱۰:۳۳ تا روز ۱۲ س ۹:۵۸ / روز ۱۲ س ۹:۵۸ تا س ۱۰:۳۰ / روز ۱۵ س ۷:۴۵ تا س ۱۴:۱۱) / (اگر مقصود از معالجه نقصان باشد مانند کاهش وزن و یا استفراغ خلطی باشد: روز ۱۹ س ۱۶:۱۷ تا شب ۲۰ س ۲۲:۲۶ / شب ۲۲ س ۲۰:۳۲ تا روز ۲۳ س ۱۷:۰۷).

ماه ربیع الأول: (اگر برای فربهی باشد: روز ۲ س ۱۱:۱۲ تا شب ۵ س ۰:۱۱ / شب ۱۲ س ۰:۳۶ تا شب ۱۴ س ۱:۰۵) / (اگر مقصود از معالجه نقصان باشد مانند کاهش وزن و یا استفراغ خلطی باشد: کرب ۱۸ س ۰:۲۴ تا س ۲:۰۶ / شب ۲۰ س ۲:۵۸ تا روز ۲۰ س ۸:۵۰ / شب ۲۷ س ۵:۰۴ تا شب ۲۸ س ۱۷:۴۸).

ماه ربیع الآخر: (اگر برای فربهی باشد: شب ۱ س ۱:۳۰ تا شب ۲ س ۶:۲۶ / روز ۸ س ۱۴:۵۰ تا روز ۹ س ۱۰:۱۲ / شب ۱۱ س ۲۲:۰۵ تا روز ۱۱ س ۱۲:۱۶ / روز ۱۵ س ۱۱:۰۸ تا پایان روز) / (اگر مقصود از معالجه نقصان باشد مانند کاهش وزن و یا استفراغ خلطی باشد: شب ۱۶ تا روز ۱۷ س ۱۱:۵۹ / روز ۲۴ س ۱۱:۰۱ تا شب ۲۷ س ۲۳:۲۹).

ماه جمادی الأولى: (اگر برای فربهی باشد: روز ۶ س ۱۷:۱۰ تا روز ۷ س ۱۷:۳۰ / شب ۹ س ۲:۴۵ تا شب ۱۰ س ۲۱:۲۷ / روز ۱۵ س ۱۵:۵۲ تا پایان روز) / (اگر مقصود از معالجه نقصان باشد مانند کاهش وزن و یا استفراغ خلطی باشد: شب ۱۶ تا س ۲۳:۵۹ / شب ۱۷ س ۰:۰۰ تا شب ۱۸ س ۱:۳۶ / روز ۲۲ س ۱۷:۵۰ تا شب ۲۳ س ۶:۲۹ / روز ۲۶ س ۱۴:۴۸ تا شب ۲۸ س ۱۹:۰۸).

ماه جمادی الآخری: (اگر برای فربهی باشد: شب ۴ س ۲۲:۴۶ تا شب ۵ س ۲۳:۰۲ / شب ۶ س ۴:۵۷ تا شب ۷ س ۳:۵۶ / روز ۱۱ س ۸:۲۹ تا روز ۱۲ س ۹:۴۴ / شب ۱۵ س ۴:۲۱ تا روز ۱۵ س ۱۲:۰۹) / (اگر مقصود از معالجه نقصان باشد مانند کاهش وزن و یا استفراغ خلطی باشد: شب ۲۰ س ۱:۵۹ تا روز ۲۰ س ۹:۰۵).

ماه رجب: (اگر برای فربهی باشد: شب ۳ س ۲۰:۳۷ تا س ۴:۵۶ / روز ۴ س ۱۳:۲۰ تا روز ۵ س ۹:۱۸ / کرب ۱۱ س ۱:۴۶ تا روز ۱۱ س ۱۸:۱۸ / شب ۱۲ س ۳:۲۰ تا شب ۱۴ س ۲۱:۴۱) / (اگر مقصود از معالجه نقصان باشد مانند کاهش وزن و یا استفراغ خلطی باشد: روز ۱۸ س ۱۰:۵۰ تا س ۱۱:۵۴ / شب ۲۱ س ۲۱:۵۲ تا س ۲۱:۵۸).

ماه شعبان: (اگر برای فربهی باشد: شب ۲ س ۲۱:۳۳ تا روز ۲ س ۱۵:۵۰ / شب ۸ س ۱:۳۶ تا شب ۹ س ۰:۲۹ / روز ۱۰ س ۹:۵۲ تا شب ۱۱ س ۵:۰۲) / (اگر مقصود از معالجه نقصان باشد مانند کاهش وزن و یا استفراغ خلطی باشد: شب ۱۶ س ۱۹:۱۵ تا روز ۱۸ س ۶:۰۳ / روز ۲۰ س ۱۶:۴۶ تا س ۱۸:۴۶ / کرب ۲۷ س ۲:۳۰ تا س ۳:۱۸).



هنگام شناسی طبی برای اقدام بهداشتی: اصلاح موی سر

دلایل فلکی: ۱۰ نشانه دارد = ۴ محذور (وقت) + ۳ شرط (سعادت وقت) + ۳ کمال (وقت) دارد:

محذورات: قمر در بروج منقلب (حمل، سرطان، میزان، جدی) بخصوص جدی و بروج ثابت (ثور، اسد، عقرب، دلو) - اتصال قمر با زحل و مریخ

شرائط: سعادت: قمر زاید التور باشد بخصوص در ایام استقبال (ضد سعادت: تحت الشعاع) - قمر در بروج مجسده به جز سنبله (جوزا، قوس، حوت) و در برج آبی (حوت) باشد.
کمالات: اتصال قمر با مشتری و زهره - ساعات زهره و مشتری.

محذور اختیار عمیق: نجوس قمر

برای این عمل وجود ندارد.

محذور اختیار دقیق: نقص و ضد سعادت

ماه رمضان: شب ۱ تا روز ۱ س ۱۵:۰۸ / روز ۲ س ۱۵:۵۹ تا شب ۱۷ س ۲۰:۰۷ / شب ۱۸ س ۲:۴۰ تا پایان ماه.

ماه شوال: شب ۱ س ۱:۵۲ تا شب ۱۲ س ۲۱:۴۰ / شب ۱۴ س ۲۱:۲۷ تا شب ۲۰ س ۳:۴۲ / شب ۲۱ س ۰:۲۳ تا روز ۲۶ س ۱۱:۵۴ / شب ۲۸ تا پایان ماه.

ماه ذی قعدة: شب ۱ تا شب ۱۱ س ۴:۲۳ / روز ۱۳ س ۱۶:۱۱ تا روز ۱۸ س ۹:۱۲ / روز ۱۸ س ۱۵:۵۲ تا شب ۲۵ س ۱۹:۵۹ / شب ۲۷ س ۲۱:۴۲ تا پایان ماه.

ماه ذی حجه: شب ۱ تا روز ۸ س ۱۲:۱۴ / شب ۱۱ س ۰:۰۲ تا روز ۱۵ س ۱۵:۵۱ / روز ۱۶ س ۱۰:۰۹ تا شب ۲۳ س ۴:۲۳ / شب ۲۴ س ۴:۵۷ تا پایان ماه.

ماه محرم: شب ۱ تا شب ۷ س ۲۰:۲۰ / شب ۷ س ۴:۱۵ تا شب ۹ س ۲۳:۴۲ / روز ۹ س ۸:۳۶ تا شب ۱۴ س ۰:۲۸ / شب ۱۵ س ۲۰:۳۰ تا روز ۲۰ س ۷:۲۵ / شب ۲۱ س ۵:۰۰ تا پایان ماه.

ماه صفر: شب ۱ تا شب ۵ س ۳:۴۲ / روز ۶ س ۱۶:۵۶ تا شب ۱۹ س ۲۳:۵۹ / روز ۱۹ س ۱۶:۱۷ تا پایان ماه.

ماه ربیع الأول: شب ۱ تا روز ۲ س ۱۱:۱۱ / شب ۳ س ۴:۴۶ تا شب ۵ س ۲۳:۴۴ / شب ۵ س ۰:۱۲ تا شب ۱۰ س ۲۰:۲۱ / شب ۱۱ س ۳۰:۱۴ تا شب ۱۶ س ۰:۲۱ / شب ۱۷ س ۴:۰۳ تا پایان ماه.

ماه ربیع الآخر: شب ۱ تا س ۲:۲۲ / شب ۲ س ۶:۲۷ تا شب ۸ س ۰:۱۳ / روز ۹ س ۱۰:۱۳ تا شب ۱۵ س ۳:۰۶ / روز ۱۵ س ۱۱:۰۸ تا پایان ماه.

ماه جمادی الأولى: شب ۱ تا روز ۶ س ۱۲:۲۲ / روز ۷ س ۱۷:۲۱ تا شب ۱۳ س ۲۳:۰۹ / شب ۱۴ س ۲۳:۲۹ تا روز ۲۶ س ۱۴:۴۷ / شب ۲۸ س ۱۹:۰۹ تا پایان ماه.

ماه جمادی الآخری: شب ۱ تا روز ۴ س ۱۲:۲۵ / شب ۵ س ۲۳:۰۳ تا روز ۱۰ س ۱۱:۲۰ / روز ۱۱ س ۸:۲۹ تا شب ۲۴ س ۲:۳۱ / شب ۲۵ س ۲:۴۲ تا پایان ماه.

ماه رجب: شب ۱ تا روز ۲ س ۸:۲۲ / شب ۲ س ۴:۵۷ تا شب ۹ س ۲۰:۲۸ / روز ۹ س ۱۵:۲۳ تا روز ۲۲ س ۱۷:۵۷ / روز ۲۳ س ۱۰:۴۸ تا پایان ماه.

ماه شعبان: شب ۱ تا شب ۷ س ۱۹:۱۱ / شب ۷ س ۲۰:۵۸ تا پایان ماه.

محدور اختیار ساده: ایام قمری شمسی اسکندری

برای این عمل وجود ندارد.

*** سعدنسبی ۱ ☽ سعدعام ۲ ☉ سعدنام ۳ ☾ سعدخاص ۴**

ساعات زهره مشترک از:

ماه رمضان: ☉ روز ۱ س ۱۵:۰۹ تا شب ۲ س ۱۹:۰۸ / ☾ رُشب ۲ س ۱۹:۰۸ تا روز ۳ س ۱۵:۵۸ /
☽ شب ۱۷ س ۲۰:۰۸ تا شب ۱۸ س ۳:۳۹.

ماه شوال: ☾ رُشب ۱ تا س ۰:۳۰ / ☽ شب ۱ س ۰:۳۰ تا س ۱:۵۱ / ☉ شب ۱۳ س ۲۱:۴۱ تا س
۴:۳۵ / ☾ رُشب ۱۳ س ۴:۳۵ تا شب ۱۴ س ۲۱:۴۶ / ☽ شب ۲۰ س ۲:۴۲ تا شب ۲۱ س ۰:۲۲ /
☽ روز ۲۶ س ۱۱:۵۵ تا پایان روز ۲۷.

ماه ذی قعدة: ☾ رُشب ۱۱ س ۴:۳۳ تا روز ۱۲ س ۱۱:۴۹ / ☉ روز ۱۳ س ۱۱:۴۹ تا س ۱۶:۱۰ / ☽ روز
۱۸ س ۹:۱۲ تا س ۱۵:۵۱ / ☽ شب ۲۵ س ۲۰:۰۰ تا شب ۲۷ س ۲۱:۴۱.

ماه ذی حجه: ☉ روز ۸ س ۱۲:۱۵ تا روز ۹ س ۱۰:۳۳ / ☾ رُروز ۹ س ۱۰:۳۳ تا شب ۱۱ س ۰:۰۱ /
☽ روز ۱۵ س ۱۵:۵۲ تا روز ۱۶ س ۱۰:۰۸ / ☽ شب ۲۳ س ۴:۳۳ تا شب ۲۴ س ۴:۵۶.

ماه محرم: ☾ رُشب ۷ س ۲۰:۲۱ تا س ۴:۱۴ / ☾ رُشب ۹ س ۲۲:۴۲ تا روز ۹ س ۸:۲۵ / ☽ شب ۱۴
س ۰:۲۹ تا شب ۱۵ س ۲۰:۲۹ / ☽ روز ۲۰ س ۷:۲۶ تا شب ۲۱ س ۴:۵۹.

ماه صفر: ☾ رُشب ۵ س ۳:۴۲ تا روز ۶ س ۶:۲۵ / ☉ روز ۶ س ۶:۲۵ تا س ۱۶:۵۵ / ☽ شب ۱۹ س
۰:۰۰ تا روز ۱۹ س ۱۶:۱۶.

ماه ربیع الأول: ☾ رُروز ۲ س ۱۱:۱۲ تا شب ۳ س ۴:۴۵ / ☽ شب ۵ س ۲۳:۴۵ تا س ۰:۱۱ / ☽ شب
۱۰ س ۲۰:۲۲ تا شب ۱۱ س ۲۰:۱۲ / ☽ شب ۱۶ س ۰:۲۲ تا شب ۱۷ س ۴:۰۲.

ماه ربیع الآخر: ☾ رُشب ۱ س ۲:۲۲ تا شب ۲ س ۲:۱۲ / ☽ شب ۲ س ۲:۱۲ تا س ۲:۲۶ / ☾ رُشب
۸ س ۰:۱۴ تا س ۰:۴۹ / ☽ شب ۸ س ۰:۴۹ تا روز ۹ س ۱۰:۱۲ / ☽ شب ۱۵ س ۳:۰۷ تا روز
۱۵ س ۱۱:۰۷.

ماه جمادی الأولى: ☾ رُروز ۶ س ۱۲:۲۴ تا س ۱۵:۵۸ / ☉ روز ۶ س ۱۵:۵۸ تا روز ۷ س ۱۷:۳۰ /
☾ رُشب ۱۳ س ۲۲:۱۰ تا شب ۱۴ س ۲۲:۲۸ / ☽ روز ۲۶ س ۱۴:۴۸ تا شب ۲۸ س ۱۹:۰۸.

ماه جمادی الآخری: ☉ روز ۴ س ۱۳:۲۶ تا شب ۵ س ۲۳:۰۲ / ☾ رُروز ۱۰ س ۱۱:۲۱ تا روز ۱۱ س
۸:۲۸ / ☽ شب ۲۴ س ۲:۲۲ تا شب ۲۵ س ۲:۴۱.

ماه رجب: ☾ رُروز ۲ س ۸:۲۲ تا شب ۳ س ۱۹:۴۲ / ☽ شب ۳ س ۱۹:۴۲ تا س ۴:۵۶ / ☾ رُشب ۹ س
۲۰:۲۹ تا روز ۹ س ۱۵:۲۲ / ☽ رُروز ۲۲ س ۱۷:۵۸ تا روز ۲۳ س ۱۰:۴۷

ماه شعبان: ☾ رُشب ۷ س ۱۹:۱۲ تا س ۲۰:۵۷.



CoverBash.com

هنگام شناسی طبی برای اقدام بهداشتی: تنویر و ستردن موی زائد بدن

دلایل فلکی: ۱۱ نشانه دارد = ۴ محذور (وقت) + ۳ شرط (سعادت وقت) + ۴ کمال (وقت) دارد:

محذورات: قمر در بروج حمل، ثور، اسد و جدی - قمر در بیوت مشتری (قوس حوت) و عطارد (جوزا سنبله) - قمر به آفتاب نگرَد (به جز تحت الشعاع)

شرائط: سعادت: قمر ناقص التور (تا موی کم بر آید)؛ باید که ماه تحت الشعاع بود از آفتاب منصرف شده و اگر منصرف نشده باشد که به سعدی متصل بود تا آن موی دیر بر آید و شادی افزایش (ضد سعادت: ایام استقبال ۱۳ و ۱۴ و ۱۵ ماه قمری) - اگر قمر تحت الشعاع نبود باید از آفتاب ساقط بود تا نوره بدن را نسوزاند - قمر در بروج آبی (سرطان، عقرب)

کمالات: اتصال قمر با سعود - بهتر است که قمر در برج آلت تناسلی (عقرب) و ناظر بمریخ و ساقط از زحل باشد - باید قمر متصل به ستارگان هابط یا محترق یا راجع باشد تا مو دیر بر آید.

محذور اختیار عمیق: نحوس قمر

برای این عمل وجود ندارد.

محذور اختیار دقیق: نقص و ضد سعادت

ماه رمضان: شب ۱ تا روز ۵ س ۷:۳۱ / شب ۶ س ۲۰:۰۶ تا روز ۱۰ س ۱۴:۴۱ / شب ۱۳ تا روز ۲۰ س ۱۴:۱۰ / روز ۲۱ س ۱۱:۴۷ تا پایان ماه.

ماه شوال: شب ۱ تا س ۱:۵۱ / شب ۲ س ۴:۳۰ تا شب ۱۰ س ۱:۱۷ / شب ۱۳ تا شب ۱۸ س ۱۹:۴۴ / روز ۱۸ س ۹:۱۲ تا روز ۲۹ س ۱۲:۳۲.

ماه ذی قعدة: روز ۱ س ۱۴:۲۱ تا شب ۸ س ۲۳:۳۳ / روز ۸ س ۱۵:۵۸ تا روز ۱۰ س ۱۷:۲۴ / شب ۱۱ س ۴:۳۳ تا شب ۱۶ س ۱:۴۸ / روز ۱۸ س ۹:۱۲ تا شب ۲۷ س ۲۱:۴۱ / شب ۲۸ س ۲۰:۵۸ تا پایان ماه.

ماه ذی حجه: شب ۱ تا شب ۵ س ۲۳:۲۴ / شب ۶ س ۲۲:۴۴ تا روز ۷ س ۱۶:۵۲ / روز ۸ س ۱۲:۱۵ تا شب ۲۴ س ۴:۵۶ / روز ۲۶ س ۸:۴۲ تا پایان ماه.

ماه محرم: شب ۱ تا شب ۲ س ۲۱:۳۳ / روز ۴ س ۷:۵۷ تا روز ۵ س ۱۷:۲۹ / شب ۷ س ۲۰:۲۱ تا شب ۱۲ س ۱۸:۱۸ / شب ۱۳ تا روز ۲۲ س ۱۰:۲۹ / شب ۲۳ س ۲۳:۰۲ تا شب ۲۹ س ۵:۲۴.

ماه صفر: شب ۴ س ۴:۱۰ تا شب ۱۱ س ۱۹:۲۱ / روز ۱۱ س ۱۰:۳۳ تا روز ۱۹ س ۱۶:۱۶ / شب ۲۰ س ۲۲:۲۷ تا روز ۲۶ س ۱۲:۱۲ / روز ۲۷ س ۹:۴۹ تا شب ۲۹ س ۲۳:۵۴.

ماه ربیع الأول: روز ۲ س ۱۱:۱۲ تا شب ۹ س ۲۳:۵۲ / شب ۱۰ س ۲۰:۲۳ تا شب ۱۸ س ۰:۲۳ / شب ۱۸ س ۲:۰۷ تا شب ۲۵ س ۱۷:۵۳ / شب ۲۸ س ۳:۴۲ تا پایان ماه.

ماه ربیع الآخر: شب ۱ تا شب ۶ س ۲:۳۳ / شب ۷ س ۴:۲۰ تا پایان روز ۱۵ / روز ۱۷ س ۱۲:۰۰ تا شب ۲۲ س ۲۳:۵۹ / روز ۲۳ س ۱۱:۴۵ تا روز ۲۴ س ۱۱:۰۰ / شب ۲۷ س ۲۳:۴۰ تا پایان ماه.

ماه جمادی الأولى: شب ۱ تا شب ۳ سن ۰:۲۲ / روز ۵ سن ۱۰:۲۱ تا پایان روز ۱۵ / شب ۱۶ سن ۲۳:۰۰ تا روز ۲۰ سن ۷:۴۹ / روز ۲۰ سن ۱۴:۴۲ تا روز ۲۲ سن ۱۷:۴۹ / شب ۲۳ سن ۶:۲۰ تا شب ۳۰ سن ۶:۳۶.

ماه جمادی الآخری: روز ۲ سن ۱۵:۵۸ تا روز ۱۱ سن ۸:۲۸ / شب ۱۳ تا روز ۱۷ سن ۱۷:۱۴ / شب ۱۸ سن ۱۹:۱۱ تا شب ۲۰ سن ۱:۵۸ / روز ۲۰ سن ۹:۰۶ تا روز ۲۷ سن ۱۴:۰۷ / روز ۲۸ سن ۱۲:۴۲ تا پایان ماه.

ماه رجب: شب ۱ تا شب ۱۱ سن ۱:۴۵ / روز ۱۱ سن ۱۸:۱۹ تا شب ۱۶ سن ۲:۴۸ / روز ۱۸ سن ۱۱:۵۵ تا شب ۲۱ سن ۲۱:۵۱ / شب ۲۱ سن ۲۱:۵۹ تا شب ۲۶ سن ۲۲:۲۵ / روز ۲۸ سن ۷:۱۸ تا پایان ماه.

ماه شعبان: شب ۱ تا شب ۸ سن ۱:۲۵ / شب ۹ سن ۰:۳۰ تا پایان روز ۱۵ / روز ۱۸ سن ۶:۰۴ تا روز ۲۲ سن ۷:۰۶ / روز ۲۳ سن ۱۶:۴۷ تا پایان ماه.

محدور اختیار ساده: ایام قمری شمسی اسکندری

برای این عمل وجود ندارد.

☆ سعدنسیبی ۱	☾ سعدعام ۲	☉ سعدتام ۳	☽ سعدخاص ۴
--------------	------------	------------	------------

ساعت زهره از:

ماه رمضان: ☾ روز ۳ سن ۱۵:۵۹ تا شب ۶ سن ۲۰:۰۵ / ☆ روز ۱۰ سن ۱۴:۴۲ تا پایان روز ۱۲ / ☾ روز ۲۰ سن ۱۴:۱۱ تا شب ۲۳ سن ۲۱:۴۴.

ماه شوال: ☾ شب ۱ سن ۱:۵۲ تا شب ۳ سن ۴:۲۹ / ☾ شب ۸ سن ۲۰:۵۵ تا شب ۱۰ سن ۱:۱۷ / ☾ روز ۱۰ سن ۹:۰۵ تا پایان روز ۱۲ / ☆ شب ۸ سن ۲۰:۵۵ تا پایان روز ۱۲ / ☾ شب ۱۸ سن ۱۹:۴۵ تا شب ۲۰ سن ۳:۴۲ / ☾ روز ۲۸ سن ۱۲:۲۰ تا پایان ماه.

ماه ذی قعدة: ☾ شب ۱ تا روز ۱ سن ۱۴:۲۰ / ☾ شب ۶ سن ۴:۱۸ تا شب ۸ سن ۲۲:۲۳ / ☆ شب ۸ سن ۲۳:۲۳ تا روز ۸ سن ۱۵:۵۸ / ☾ روز ۸ سن ۱۵:۵۸ تا شب ۱۱ سن ۴:۲۳ / ☾ شب ۱۶ سن ۱:۴۹ تا روز ۱۸ سن ۹:۱۲ / ☾ شب ۲۷ سن ۲۱:۴۲ تا شب ۲۸ سن ۲۰:۵۸ / ☽ شب ۲۸ سن ۲۰:۵۸ تا شب ۲۹ سن ۲۱:۳۰ / ☾ شب ۲۹ سن ۲۱:۳۰ تا سن ۰:۱۲.

ماه ذی حجه: ☾ روز ۳ سن ۱۲:۴۷ تا شب ۵ سن ۲۳:۲۴ / ☆ شب ۵ سن ۲۳:۲۴ تا شب ۶ سن ۲۳:۴۴ / ☾ شب ۶ سن ۲۳:۴۴ تا روز ۸ سن ۱۲:۱۴ / ☾ شب ۲۴ سن ۴:۵۷ تا روز ۲۶ سن ۸:۴۱.

ماه محرم: ☆ شب ۲ سن ۲۱:۳۴ تا روز ۴ سن ۷:۵۷ / ☽ روز ۴ سن ۷:۵۷ تا شب ۷ سن ۲۰:۲۰ / ☆ شب ۱۲ سن ۱۸:۱۹ تا پایان روز ۱۲ / ☾ روز ۲۲ سن ۱۰:۲۰ تا روز ۲۴ سن ۱۵:۰۸ / ☾ شب ۲۹ سن ۵:۲۵ تا روز ۳۰ سن ۱۱:۴۵ / ☆ روز ۳۰ سن ۱۱:۴۵ تا پایان ماه.

ماه صفر: ☆ شب ۱ تا روز ۱ سن ۱۵:۵۲ / ☾ روز ۱ سن ۱۵:۵۲ تا شب ۴ سن ۴:۰۹ / ☾ شب ۹ سن ۳:۴۰ تا شب ۱۱ سن ۱۹:۲۱ / ☆ شب ۱۱ سن ۱۹:۲۱ تا روز ۱۱ سن ۱۰:۳۲ / ☾ روز ۱۹ سن ۱۶:۱۷ تا شب ۲۲ سن ۲۰:۲۱ / ☾ روز ۲۶ سن ۱۲:۱۲ تا پایان ماه.

ماه ربیع الأول: ☾ شب ۱ تا روز ۲ سن ۱۱:۱۱ / ☾ روز ۷ سن ۱۱:۵۹ تا شب ۹ سن ۲۲:۵۲ / ☆ شب ۹ سن ۲۳:۵۲ تا شب ۱۰ سن ۲۰:۲۱ / ☾ شب ۱۸ سن ۰:۲۴ تا شب ۲۰ سن ۲:۵۷ / ☾ شب ۲۵ سن ۱۷:۵۴ تا شب ۲۸ سن ۳:۴۲ / ☽ شب ۲۸ سن ۳:۴۲ تا روز ۲۹ سن ۹:۳۰ / ☾ روز ۲۹ سن ۹:۳۰ تا سن ۱۷:۳۰.

ماه ربیع الآخر: ☾ شب ۵ سن ۱۸:۲۸ تا شب ۶ سن ۲:۲۳ / ☆ شب ۶ سن ۲:۲۳ تا شب ۷ سن ۱۹:۴۱ / ☾ شب ۱۶ تا روز ۱۷ سن ۱۱:۵۹ / ☾ شب ۲۲ سن ۰:۰۰ تا شب ۲۷ سن ۲۳:۲۹.

ماه جمادی الأولى: ☆ شب ۲ سن ۰:۲۲ تا روز ۵ سن ۱۰:۲۰ / ☾ شب ۱۶ تا سن ۲۲:۵۹ / ☾ روز ۲۰ سن ۷:۵۰ تا شب ۲۵ سن ۶:۱۸ / ☾ شب ۳۰ سن ۶:۲۷ تا پایان ماه.

ماه جمادی الآخری: ☾ شب ۱ تا روز ۱ سن ۱۲:۵۷ / ☆ روز ۱ سن ۱۲:۵۷ تا روز ۲ سن ۱۵:۵۷ / ☾ روز ۱۱ سن ۸:۲۹ تا پایان روز ۱۲ / ☾ روز ۱۷ سن ۱۷:۱۵ تا روز ۲۲ سن ۱۲:۴۹ / ☾ روز ۲۷ سن ۱۴:۰۸ تا پایان ماه.

ماه رجب: ☾ شب ۱ تا سن ۲۲:۴۹ / ☾ روز ۹ سن ۱۵:۳۳ تا روز ۱۱ سن ۱۸:۱۸ / ☾ شب ۱۶ سن ۲:۴۹ تا شب ۲۱ سن ۲۱:۵۸ / ☾ شب ۲۶ سن ۲۲:۳۶ تا روز ۲۸ سن ۷:۱۷.

ماه شعبان: ☾ شب ۷ سن ۲۰:۵۸ تا شب ۹ سن ۰:۲۹ / ☾ شب ۱۶ تا روز ۱۸ سن ۶:۰۲ / ☾ روز ۲۳ سن ۷:۰۷ تا روز ۲۵ سن ۱۶:۲۳.

پژوهشگرده ها و آموزشگرده های بنیاد حیات اعلیٰ

علوم معرفت الهی - علوم زبان وحی - علوم کلام وحی

علوم تلاوت کلام وحی - علوم کلام خازنان وحی - علوم فقه آئین الهی

علوم تقویم نجوم تخم - علوم طب جامع - علوم پاکزستی

آموزش برتر (اعلیٰ) - علوم برتر (اعلیٰ) - علوم توانمندی بانسرومی الهی

علوم عمارت برتر - علوم انساب و تبارشناسی - رسانه های حیات اعلیٰ

طرح و برنامه ریزی پژوهشی و مدیریت و اشراف علمی

دار المعارف الإلهیة

۱۴۳۹

www.Aelaa.net

tanjim@aelaa.net

aelaa.net@gmail.com

والحمد لله رب العالمین