



بِسْمِ اللَّهِ الرَّحْمَنِ الرَّحِيمِ وَهُوَ نَسْتَعِينُ إِلَيْهِ خَيْرٌ نَاصِرٌ وَمَعِينٌ الْحَمْدُ لِلَّهِ رَبِّ الْعَالَمِينَ صَلَّى اللَّهُ عَلَى مُحَمَّدٍ وَعَلَى آلِهِ الطَّيِّبِينَ الطَّاهِرِينَ وَلَعْنَةُ اللَّهِ عَلَى أَعْدَائِهِمْ أَجْمَعِينَ أَبَدَ الْأَبَدِينَ

قال الله العلي العظيم في كتابه العلي الحكيم: فَنَظَرَ نَظْرَةً فِي التُّجُومِ فَقَالَ إِنِّي سَقِيمٌ

افق منای تقویم نجومی بنیاد حیات اعلی: ساعت جهانی KMT کعبه مشرفه مکه مکرمه

سالنامه

تقویم نجومی طیبی

راهنمای نجومی سلامتی

چگونگی بکارگیری دانش نجوم برای بهداشت و سلامتی تن و روان

از آغاز ماه مبارک رمضان ۱۴۳۵ تا پایان شعبان ۱۴۳۶

۱۴۳۵-۳۶ هجری قمری = ۱۳۹۳-۹۴ هجری شمسی = ۲۰۱۴-۱۵ میلادی مسیحی

آفرینش آدم ع ۱۲۵۳۹ میلادی محمدی ص ۹-۱۴۸۸ عصر صاحب الزمان ع ۷۶-۱۱۷۵

طرح و برنامه ریزی پژوهشی و مدیریت و اشراف علمی: داسر المعارف الإلهیة

تیه و تدوین: پژوهشگر علوم نجوم و تقویم و تحم بنیاد حیات اعلی

فهرست سالنامه تقویم نجومی طبی

ترتیب	موضوع	صفحه
۱	راهنمای تقویم نجومی طبی (دلالت طبی کواکب و بروج)	۹
۲	اختلاف ساعات بلاد با ساعت جهانی مکه مکرمه	۱۰
۳	سالنامه تقویم نجومی طبی ۱۴۳۶	۱۲
۴	تقویم ماه مبارک رمضان ۱۴۳۵ تا آخر شعبان ۱۴۳۶	۱۳
۵	خسوف کلی ۱۳ ذیحجه ۱۴۳۵	۲۵
۶	کسوف جزئی ۲۹ ذیحجه ۱۴۳۵	۳۱
۷	کسوف کلی و جزئی ۲۹ جمادی الاولی ۱۴۳۶	۳۵
۸	خسوف ۱۴ جمادی الاخری ۱۴۳۶	۴۰
۹	هنگام شناسی طبی خسوف و کسوف	۴۶
۱۰	هنگام شناسی و توصیه های طبی و بهداشتی سلامت جسم و روان	۴۸
۱۱	هنگام شناسی طبی اعضای بدن و بیماریهای آن	۴۹
۱۲	هنگام شناسی انرژی، قدرت، نیرو، اراده، نشاط، تعادل سلامتی تن و روان	۵۰
۱۳	انرژی بخش	۵۰
۱۴	تجدید شادابی و نشاط	۵۰
۱۵	نشاط و تواناییهای عقلی	۵۱
۱۶	تقویت اراده و فراهم شدن اعتماد به نفس	۵۲
۱۷	توانایی تسلط بر خویشتن	۵۲
۱۸	تعادل شخصیت، نشاط و خودجوشی	۵۳

۵۵	هنگام شناسی طبی عوارض و بیماریهای تن و روان	۱۹
۵۵	عوارض و بیماری های مشکلات اندام سر، سردرد، اغما (کما) و بیهوشی، امراض مغزی و هوشی، صرع، میگرن، مشکلات گوش و چشم، بیماریهای دهان و دندان، سینوس ها، خون دماغ، بیماری مو و پوست سر و صورت	۲۰
۵۶	عوارض و بیماری های: ضعف حواس پنجگانه، گیجی ذهن و فکر	۲۱
۵۷	آسیب دیدگی ناشی از سوختگی و جراحی	۲۲
۵۸	عوارض و بیماری های گلو یا گردن، گلو درد، فعالیت کم غده تیروئید، گواتر، دیفتری (گلو درد به اغشاء کاذب)، التهاب لوزه، خروسک، بیماری عدم نفوذ نفس بسوی شش	۲۳
۵۹	تأثیر منفی روی خون و سیستم گردش خونی مغز و التهابات در غدد لنفاوی	۲۴
۶۰	عوارض و بیماری های شانه، کتف، دست و بازو و انگشتان دست	۲۵
۶۱	عوارض و بیماری های ریوی و قفسه سینه، ذات الریه، برسام، برنشیت، تنگی نفس (آسم)، سل، بیماریهای مربوط به پستان	۲۶
۶۲	سوء هاضمه و عوارض پرخور	۲۷
۶۳	سلامت معده و روده، آشفستگی روانی، حساسیت و بدبینی	۲۸
۶۵	عوارض و بیماری های قلبی، آنژین صدری، التهاب اطراف قلب، مشکلات کمر و نخاعی، مننژیت نخاعی، خمیدگی ستون فقرات.	۲۹
۶۶	نوسانات مهم ناحیه چشم و قلب، سوانح قلبی و خستگی شدید	۳۰
۶۷	نوسانات مهم قلب، چشم، افت قند خون	۳۱
۶۸	حوادث قلبی با علل عصبی، افسردگی	۳۲
۶۸	بروز مشکلات عروقی و قلبی	۳۳
۶۹	فشارخون، مسمومیت، ناتوانی آمیزشی، احتمال حوادث و جراحی	۳۴
۷۰	عوارض و بیماری های ناحیه شکم، پریتونیت (التهاب صفاق دیافراگم)،	۳۵

	سنگ صفر، بیماریهای کبد، برفان، سوء هاضمه، مشکلات معده و روده، نفخ، اسهال، یبوست، آپاندیسیت.	
۷۱	عوارض و بیماری های کلیه ها و مثانه، تورم و التهاب حالبها، سنگ کلیه و مثانه، بیماری های رحم و تخمدان، بی نظمی قاعدگی، باد قفق.	۳۶
۷۳	عوارض و بیماری های دستگاه تناسلی، مقاربتی، بزرگ شدن غده پروستات، بواسیر، آماس و ورم بیضه ها.	۳۷
۷۴	عوارض و بیماری های ران، امراض زوائد در اندامها و لکه های پوستی و خالها، سقوط از اماکن و چهارپایان و آسیب از چهارپایان و حیوانات وحشی	۳۸
۷۵	سلامت تغذیه، کبد و پانکراس، صفر، عروق، رانها	۳۹
۷۷	عوارض و بیماری های: زانوها، التهاب مفاصل زانو	۴۰
۷۸	عوارض و بیماری های ساق پا تا بعد قوزک، واریس رگهای پا، همچنین سقوط از بلندی، شکستگی اندام و در رفتن مفاصل، سرگیجه	۴۱
۷۹	عوارض و بیماری های تغییر شکل در پاها (قدمین)، میخچه در پا، همچنین خفتگی اندام ها (به خواب رفتن عضو)	۴۲
۸۰	احتمال آسیب دیدن از حوادث یا عملهای جراح	۴۳
۸۰	ضعف رژیمهای بهداشتی و زیبایی و عملهای پلاستیک در زیبایی	۴۴
۸۱	پیشرفت بیماری در صورت تامل در درمان	۴۵
۸۲	ابتلا به بیماریهای ناشناخته و مرموز، تمایل به داروهای مسکن و آرامبخش	۴۶
۸۲	آسیب سلامتی و ابتلاء به بیماریهای خطرناک از تشدید غریزه آمیزش	۴۷
۸۳	حساسیتهای فیزیکی و حس بی رحمی	۴۸
۸۳	زمینه ابتلائی به خشم و افراط	۴۹
۸۴	عصبیت مزاج و روحیه انفعال	۵۰

۸۵	کاهش انرژی، درون گرایی، خشم و غضب	۵۱
۸۶	نوسانات روانی و بدنی با عامل اندوه و افسردگی	۵۲
۸۷	مضر برای سلامتی بویژه روان	۵۳
۸۸	به هم ریختگی اعصاب	۵۴
۸۹	اضطراب و دمدمی مزاجی	۵۵
۹۱	خستگی عصبی بزرگ و آسیب به حافظه و افسردگی	۵۶
۹۱	آشفته‌گی خیال و ناتوانی مدیریت افکار و گفتار و حافظه، زمینه عصبی	۵۷
۹۳	افسردگی و تشدید توهم، خستگی، اضطراب	۵۸
۹۳	افزایش وهم و خیال و غلبه رؤیاها	۵۹
۹۴	بی‌خوابی و نگرانی	۶۰
۹۵	مصرف بی‌رویه داروهای آرامبخش و نشاط آور از نگرانی و ناامیدی در زندگی عاطفی	۶۱
۹۶	تشخیص نجومی و هنگام شناسی طبی کاربرد داروهای گیاهی	۶۲
۹۷	راهنمای شرایط نجومی در اختیارات تهیه، ساخت و عطاء دارو به بیمار	۶۳
۹۸	اوقات حالات اصلی قوت و ضعف کواکب ۱۴۳۶	۶۴
۱۰۱	اختیارات سلامت و بهداشت و اقدامات طبی	۶۵
۱۰۲	راهنمای اختیارات نجومی طبی	۶۶
۱۰۵	راهنمای نجومی اقدامات معمول پزشکی در هر درمان	۶۷
۱۰۶	هنگام شناسی طبی برای آغاز هر نوع درمان پزشکی	۶۸
۱۱۰	راهنمای نجومی اقدامات پزشکی (غیرتهاجمی)	۶۹
۱۱۱	هنگام شناسی طبی برای اقدام غیرتهاجمی پزشکی : دفع زوائد اخلاط	۷۰

	اربعة	
۱۱۴	هنگام شناسی طبی برای اقدام غیر تهاجمی پزشکی: دفع خلط زائد سودا	۷۱
۱۱۷	هنگام شناسی طبی برای اقدام غیر تهاجمی پزشکی: دفع خلط زائد صفرا	۷۲
۱۲۰	هنگام شناسی طبی برای اقدام غیر تهاجمی پزشکی: دفع خلط زائد بلغم	۷۳
۱۲۳	هنگام شناسی طبی برای اقدام غیر تهاجمی پزشکی: بکار بردن دارو از طریق دهان (مثل شروع مصرف قرص، دارو)	۷۴
۱۲۶	هنگام شناسی طبی برای اقدام غیر تهاجمی پزشکی: بکار بردن دارو از راه چشم (مثل علاج سفیدی یا ورم چشم)	۷۵
۱۲۹	هنگام شناسی طبی برای اقدام غیر تهاجمی پزشکی: بکار بردن دارو از طریق بینی و گوش	۷۶
۱۳۳	هنگام شناسی طبی برای اقدام غیر تهاجمی پزشکی: بکار بردن دارو از طریق انتهای روده (مثل: تنقیه و اماله و انواع حقنه های درمانی)	۷۷
۱۳۷	هنگام شناسی طبی برای اقدام غیر تهاجمی پزشکی: بکار بردن دارو از طریق مهبل (مثل: مصرف داروی خوراکی برای اخراج جنین مرده از رحم)	۷۸
۱۴۰	هنگام شناسی طبی برای اقدام غیر تهاجمی پزشکی: بکار بردن دارو از طریق پوست مثل: علاج دردهای مفاصل	۷۹
۱۴۵	راهنمای نجومی اقدامات پزشکی تهاجمی: جراحی، بیوپسی (نمونه برداری)، لیزر درمانی پرتو درمانی، خونگیری، فصد، حجامت تزریقات عضوی	۸۰
۱۴۶	هنگام شناسی طبی برای هر نوع اقدام تهاجمی پزشکی (اوقات محذور و شرایط مشترك)	۸۱
۱۴۸	هنگام شناسی طبی برای اقدام تهاجمی پزشکی: خونگیری و فصد	۸۲
۱۵۱	هنگام شناسی طبی برای اقدام تهاجمی پزشکی: درمان با شوک حرارتی	۸۳

۱۵۶	هنگام شناسی طبی برای اقدام تهاجمی پزشکی: حجامت	۸۴
۱۵۹	هنگام شناسی طبی برای اقدام تهاجمی پزشکی: دندان پزشکی	۸۵
۱۶۳	هنگام شناسی طبی برای اقدام تهاجمی پزشکی: چشم پزشکی	۸۶
۱۶۷	هنگام شناسی طبی برای اقدام تهاجمی پزشکی: سر، جمجمه، مغز، روی و چهره، سینوسها، استخوانهای صورت، چانه، موهای سر و صورت، چشمها، فك، سقف دهان، لب و دهان، دندانها، زبان، بینی، گوشها.	۸۷
۱۷۰	هنگام شناسی طبی برای اقدام تهاجمی پزشکی: گردن، دو کتف، خیشوم، حلقوم، حنجره، غده تیروئید، لوزه ها، نای	۸۸
۱۷۳	هنگام شناسی طبی برای اقدام تهاجمی پزشکی: ناحیه طرفین: دوشها، کتفها، دستها	۸۹
۱۷۵	هنگام شناسی طبی برای اقدام تهاجمی پزشکی: ناحیه سینه، دنده ها، ریه، پستانها، مری، قلب، ستون فقرات پشت و بالای کمر، بالای کمر (محاذی ناحیه قلب)، و دنده های پشت (گرده)، تا پهلوها	۹۰
۱۷۸	هنگام شناسی طبی برای اقدام تهاجمی پزشکی: برده دیافراگم، و نیز برده های میانی بین اندامها در داخل شکم، ناحیه شکم (کبد، کیسه صفرا، لوزالمعده)، معده، طحال، روده ها؛ ناف.	۹۱
۱۸۱	هنگام شناسی طبی برای اقدام تهاجمی پزشکی: ناحیه پائینتر از شکم، زیر ناف تا زهار، صلب، غده های فوق کلیوی (آدرنال)، کلیه ها، حالبها، مثانه، رحم و تخمدان، دهانه رحم، دو ماهیچه کمر، خاصره، ناحیه خاجی، ناحیه پایینی کمر، دو مفصل بالایی استخوان ران، باسنها، غده پروستات.	۹۲
۱۸۴	هنگام شناسی طبی برای اقدام تهاجمی پزشکی: ناحیه بین پاها، فرج و عورت، مخرجین (بول و غائط)، مقعد، آلت تناسلی (بیرونی)، بیضه ها.	۹۳
۱۸۷	هنگام شناسی طبی برای اقدام تهاجمی پزشکی: ناحیه ران بعد از تهیگاه و باسنها تا قبل از زانو، عصب سیاتیک، اعضای ناقص یا نارس، و زواید اعضاء و اجزای بدن، خالها، لکه ها (ماه گرفتگی)، علامتها و آثار و نشانه ها و ضایعات عارضی روی بدن (داغ، ضربیدگی، زخمها، شکافها، عیبا) گری و طاسی.	۹۴
۱۹۰	هنگام شناسی طبی برای اقدام تهاجمی پزشکی: زانوها، مفاصل و عصبهای و بیوندگاههای زانو.	۹۵
۱۹۴	هنگام شناسی طبی برای اقدام تهاجمی پزشکی: از زیر زانو تا قوزک پا (ساق پا، میچ و قوزک پا)	۹۶

۱۹۷	هنگام شناسی طیبی برای اقدام تهاجمی پزشکی: (قدمین) از بعد قوزک پا تا انتهای انگشتان پا، شامل پاشنه و کف و روی پا و ناخنها	۹۷
۲۰۰	راهنمای نجومی اقدامات مراقبتی و بهداشتی	۹۸
۲۰۱	هنگام شناسی طیبی برای اقدام مراقبتی: گرفتن کودک از شیر مادر	۹۹
۲۰۵	هنگام شناسی طیبی برای اقدام بهداشتی: حمام قدیم و سونای امروز	۱۰۰
۲۰۸	هنگام شناسی طیبی برای اقدام بهداشتی: اصلاح موی سر	۱۰۱
۲۱۰	هنگام شناسی طیبی برای اقدام بهداشتی: تنویر و سردن موی زائد بدن	۱۰۲
۲۱۳	اختیارات ساده در شرایط محدودیت انتخاب	۱۰۳



راهنمای تقویم نجومی طبی

راهنمای اطباء و منجمان کهن و اسلامی در حوزه تشخیص طبی و مدیریت

درمان و چگونگی بکارگیری دانش

نجوم و تنجیم برای بهداشت و سلامت

تن و روان

راه آسمان ۳۷۷ = ارتباط طبیعیات و

همه اجزاء عالم اجسام با نشانه های

فلکی و نجوم و کواکب آسمانی

راه آسمان ۳۸۱ = منسوبات کواکب

سبعه متعلقه به علم طب

راه آسمان ۳۸۵ = ارتباط اندامها و

حواس آدمی با نشانه های فلکی و نجوم

و کواکب آسمانی

راه آسمان ۳۸۹ = ارتباط بیماریهای آدمی با نشانه های فلکی و نجوم و کواکب

راه آسمان ۳۹۳ = تشخیص پزشکی با نشانه های فلکی و نجوم و کواکب آسمانی

راه آسمان ۳۹۷ = تشخیص نجومی و هنگام شناسی طبی کاربرد داروهای گیاهی

راه آسمان ۴۰۱ = هنگام شناسی نجومی اقدامات پزشکی و عملیات طبی

برای دریافت آنها به غرفه راه آسمان در جایگاه اینترنتی **بنیاد حیات اعلی**

مراجعه نمایید.

<http://aelaa.net/Tal/Fa/viewtopic.php?f=52&t=35&start=50#p1147>



اختلاف ساعات بلاد با ساعت جهانی مکه مکرمه

❖ مرکز خشکی کره زمین بیت الله الحرام و مکه مکرمه می باشد، لذا همین نقطه را نصف النهار مبدأ و ساعت مینای تقویم نجومی بنیاد حیات اعلی قرار داده و اختلاف ساعت بقیه نواحی کره زمین را نسبت به کعبه مشرقه ذکر می کنیم.

❖ مقدار اختلاف ساعت بلاد با ساعت مکه مکرمه در جدول ذیل مشخص شده و افزایش آن نسبت به ساعت مکه مکرمه با علامت (+) و کاستن آن با علامت (-) اشاره شده است.

ساعت واقعه به ساعت مکه (+ یا -) تفاوت ساعت هر محل با مکه = ساعت واقعه به ساعت هر محل

❖ تفاوت ساعت فصلی: در برخی کشورها در بهار یا فصل دیگر يك ساعت یا بیشتر ساعتها را به جلو می کشند، مقدار و زمان این تغییر ساعت در همه کشورها یکسان نبوده، و برخی هم انجام نمی دهند، ولذا در جدول اختلاف ساعت جهانی در نظر گرفته نمی شود. بنابراین در ایران که تفاوت ساعت همیشگی اش با مکه مکرمه نیم ساعت است، از ابتدای فصل بهار تا آخر تابستان (که يك ساعت، ساعتها به جلو کشیده می شود) باید ۱,۵ ساعت به ساعتهاي تقویم اضافه شود تا وقت فلکی مطلوب بنابر ساعت محلی تابستانی ایران بدست آید.

+9	نیوزیلند - جزایر مارشال - کریباتی - فیجی - شرق روسیه (Petropavlovsk)
+8	جزایر سلیمان - وانواتو - شرق روسیه (ماگادان)
+7	شرق استرالیا (سیدنی) - تاسمانیا - گینه نو - میکرونزی - گوم - شرق روسیه (Vladivostok)
+6.30	استرالیا مرکزی (آدلاید - داروین)
+6	ژاپن - کره شمالی و جنوبی - شرق اندونزی (دیلی) - شرق روسیه (Yakutsk)
+5	غرب استرالیا (پرت) - چین - ماکائو - هنگ کنگ - مغولستان - برونئی - فیلیپین - مالزی - تایوان - روسیه (بایکال)
+4	غرب اندونزی - تایلند - لانوس - کامبوج - ویتنام - روسیه (Novosibirsk)
+3.30	برمه (میانمار) - جزایر کوکوس
+3	بنگلادش - بوتان - قرقیزستان - نیمه شرقی قزاقستان (آستانه) - روسیه (Omsk)
+2.45	نیال
+2.30	هند - سریلانکا - جزایر نیکوبار
+2	پاکستان - ترکمنستان - تاجیکستان - ازبکستان - غرب قزاقستان (ساگیز) - مالدیو - روسیه (Pern)
+1.30	افغانستان
+1	عمان - امارات - آذربایجان - ارمنستان - نخجوان - گرجستان - روسیه (Ishevsk) - روسیه (Samara)
+1.30	ایران
KMT 0	حجاز (عربستان) - عراق - بحرین - کویت - قطر - یمن - اریتره - جیبوتی - اتیوپی - سودان - سومالی - کنیا - اوگاندا - ماداگاسکار - قمر - تانزانیا - غرب روسیه (مسکو)
-1	ترکیه - قبرس - سوریه - لبنان - فلسطین - اردن - مصر - لیبی - رواندا - شرق کنگو - مالاوی - زامبیا - موزامبیک - زیمبابوه - بوتسوانا - آفریقای جنوبی - برونڈی - لسوتو - سوازیلند - یونان - رومانی - بلغارستان - مولداوی - اوکراین - بلاروس - لیتوانی - لاتویا - استونی - فنلاند - سوئد
-2	تونس - الجزایر - مالت - چاد - نیجر - نیجره - بنین - آفریقای مرکزی - کامرون - غرب کنگو - گابون - ژنر - آنگولا - نامیبیا - گینه استوایی - آلبانی - مقدونیه - کرواسی - صربستان - بوسنی - سنجق - کوزوو - اسلوانیا - ایتالیا - فرانسه - اسپانیا - آلمان - دانمارک - بلژیک - لهستان - مجارستان - نروژ - سوئیس - اتریش - چک - هلند
-3	پرتغال - انگلستان - ایرلند - اسکاتلند - ایسلند - مراکش - جزایر قناری - صحرا موریتانی - مالی - سنگال - بورکینافاسو - گینه ساحل عاج - گینه بیسائو - گامبیا - سیارالئون - لیبیا - چاد - توگو - غنا
-4	جزایر Cape Verd - جزایر Azores - شرق گرینلند (اسکورسبی)
-5	جزایر جورجیای جنوبی (گرتیویکن) - جزایر مارتین واس - آتل داس روکاس (برزیل) - مبنه اقیانوس آرام
-6	گرینلند - شرق برزیل (برازیلیا) - آرژانتین - اروگوئه - سورینام
-7	گویان - برزیل مرکزی (Manaus) - بولیوی - پاراگوئه - دمنکن - شیلی - شرق کانادا (کیک) - (ونزوئلا 7.30)
-8	آمریکا (نیویورک) - کوبا - جامائیکا - هائیتی - پاناما - کلمبیا - اکوادور - پرو - غرب برزیل (بوکادواکره)
-9	آمریکا (دالاس) - مرکز کانادا (Winnipeg) - مکزیک - گواتمالا - هندوراس - السالوادور - بلیز - نیکاراگوئه - کاستاریکا
-10	ایالات متحده آمریکا - (Denver) - غرب کانادا (Edmonton) - غرب مکزیک (لاپاز)
-11	ایالات متحده آمریکا (لوس آنجلس) - غرب کانادا (Vancouver) - جزایر بیت کاپرن
-12	آلاسکا
-13	جزایر پلی نزی فرانسه - جزایر Hawadan هاوایی (آمریکا) - (ساموا 14-)

❖ **ترتیب شب و روز ایام در تقویم:** ترتیب ذکر شب و روز ایام در تقاویم بنیاد حیات اعلی؛ طبق قرآن کریم و تعالیم مکتب وحی و آنچه در فرهنگ اسلامی تبیین شده است؛ شب مقدم بر روزی باشد، و این همان اسلوب و روش تقاویم قمری طول تاریخ دوران اسلامی همه جهان اسلام؛ از ابتدای کتابت و نشرش بوده است بلکه در تقاویم فارسی و عربی و نیز اکثر ملل مشرق زمین نیز از زمانهای قدیم ترتیب شب و روز چنین بوده است. از این رو شب مقدم بر روز؛ و شروع از غروب آفتاب تا طلوع آفتاب است، و روز، بعد از شب است و شروع از طلوع آفتاب تا غروب است. ولذا در زبان عموم مؤمنین: شب جمعه زودتر از روز جمعه شروع می شود، در این روش؛ یک شبانه روز از ابتدای شب که غروب آفتاب است آغاز می شود نه از نیمه شب و نه از طلوع آفتاب، و در تقویم صحیح از غروب آفتاب هر روز تاریخ یکروز اضافه می شود. این توضیح برای اصلاح عادت غربی است که در سالهای اخیر به برخی محیطهای شرقی نیز سرایت کرده و بخاطر نفوذ فرهنگ استعمار در برخی ممالک اسلامی و مشرق زمین نیز رایج گردیده است، که در این روش غیر صحیح: روز را مقدم بر شب یاد می کنند و هر شب دو نصف شده و بعد از ساعت ۱۲ شب؛ تاریخ یک روز اضافه می شود و این قرارداد غریبه برخلاف تعالیم مکتب وحی و ارزشهای دینی و همچنین تقاویم امم قدیم از ابتدای تأسیسشان در زمان انبیاء الهی ﷺ می باشد. پس بدین ترتیب وقتی در تقویم های نجومی بنیاد حیات اعلی؛ درج شده که مثلا: ساعت اتصال قمر به مشتری شب ۳ ذیقعدہ ساعت ۱۸:۳۱ یعنی در شب قبل از طلوع آفتاب ۳ ذیقعدہ نه شام ۳ ذیقعدہ. جهت وضوح بیشتر اوقات شب و روز در تقویم؛ آنها را با رنگهای متفاوت مشخص کرده ایم اگر ساعت ذکر شده به رنگ آبی باشد نشان دهنده وقوع آن در شب است، و ساعات به رنگ ارغوانی نشان دهنده وقوع آن در روز است.

ماه مبارک رمضان ۱۴۳۵ هجری قمری

سال نو مبارک

اللهم يا متقلب القلوب والأبصار ثبت قلوبنا وأبصارنا على دينك
اللهم يا مصرف القلوب صرف قلوبنا إلى طاعتك ونور أبصارنا بالقرآن
ويا محل المحول والأحوال حول حالنا إلى أحسن الحال

آغاز سال اہل حق مبارک باد

قمر دريبرج نجمى رصدى ساعت تحويل	٢٠١٤ ژوئيه	١٣٩٣ يئر	برج سرطان	١٤٣٥ رمضان المبارك	ايام هفته	شب روز
					روز	روز
جدى وبال	١٤	٢٣	٢٣	١٦	٢ شنبه	٢ شنبه
دلو 06:20	١٥	٢٤	٢٤	١٧	٣ شنبه	٣ شنبه
دلو	١٦	٢٥	٢٥	١٨	٤ شنبه	٤ شنبه
حوت 07:48	١٧	٢٦	٢٦	١٩	٥ شنبه	٥ شنبه
حوت	١٨	٢٧	٢٧	٢٠	جمعه	جمعه
حمل 12:27	١٩	٢٨	٢٨	٢١	شنبه	شنبه
حمل	٢٠	٢٩	٢٩	٢٢	١ شنبه	١ شنبه
حمل	٢١	٣٠	٣٠	٢٣	٢ شنبه	٢ شنبه
ثور 20:23 شرف	٢٢	٣١	٣١	٢٤	٣ شنبه محدور	٣ شنبه
ثور شرف	٢٣	١٠	اسد 0:42	٢٥	٤ شنبه	٤ شنبه
جوزا 06:48	٢٤	٢	٢	٢٦	٥ شنبه	٥ شنبه
جوزا	٢٥	٣	٣	٢٧	جمعه	جمعه
سرطان 18:45 بيت	٢٦	٤	٤	٢٨	شنبه	شنبه
سرطان	٢٧	٥	٥	٢٩	١ شنبه	١ شنبه
سرطان	٢٨	٦	٦	٣٠	٢ شنبه	٢ شنبه

قمر دريبرج نجمى رصدى ساعت تحويل	٢٠١٤ ژوئن	١٣٩٣ يئر	برج سرطان	١٤٣٥ رمضان المبارك	ايام هفته	شب روز
					روز	روز
سرطان 12:31 بيت	٢٩	٨	٨	١	١ شنبه	١ شنبه
سرطان بيت	٣٠	٩	٩	٢	٢ شنبه	٢ شنبه
سرطان ژوئن بيت	١٨	١٠	١٠	٣	٣ شنبه	٣ شنبه
اسد 01:13	٢	١١	١١	٤	٤ شنبه	٤ شنبه
اسد	٣	١٢	١٢	٥	٥ شنبه	٥ شنبه
سنبله 13:32	٤	١٣	١٣	٦	جمعه	جمعه
سنبله	٥	١٤	١٤	٧	شنبه	شنبه
سنبله	٦	١٥	١٥	٨	١ شنبه	١ شنبه
ميزان 23:19	٧	١٦	١٦	٩	٢ شنبه	٢ شنبه
ميزان	٨	١٧	١٧	١٠	٣ شنبه	٣ شنبه
عقرب 05:07 هبوط	٩	١٨	١٨	١١	٤ شنبه	٤ شنبه
عقرب هبوط	١٠	١٩	١٩	١٢	٥ شنبه	٥ شنبه
قوس 07:04	١١	٢٠	٢٠	١٣	جمعه	جمعه
قوس	١٢	٢١	٢١	١٤	شنبه	شنبه
جدى 06:45 وبال	١٣	٢٢	٢٢	١٥	١ شنبه	١ شنبه

قمر دربروج نجیمی رصدی ساعت تحویل	۲۰۱۴ اوت	توز (بانی سرینا) اکبر و نواز (سرینا)	۱۳۹۳ امرداد	برج اسد	۱۴۳۵ ماه شوال	هفته	شب
						ایام	روز
حوت	۱۳	۳۱	۲۲	۲۲	۱۶	۴شنبه	۱۶
حوت	۱۴	آب	۲۳	۲۳	۱۷	۵شنبه	۱۷
حوت	۱۵	۲	۲۴	۲۴	۱۸	جمعه	۱۸
حمل	۱۶	۳	۲۵	۲۵	۱۹	شنبه	۱۹
حمل	۱۷	۴	۲۶	۲۶	۲۰	۱شنبه	۲۰
ثور	۱۸	۵	۲۷	۲۷	۲۱	۲شنبه	۲۱
ثور	۱۹	۶	۲۸	۲۸	۲۲	۳شنبه	۲۲
جوزا	۲۰	۷	۲۹	۲۹	۲۳	۴شنبه	۲۳
جوزا	۲۱	۸	۳۰	۳۰	۲۴	۵شنبه	۲۴
جوزا	۲۲	۹	۳۱	۳۱	۲۵	جمعه	۲۵
سرطان بیت	۲۳	۱۰	شهریور	سنبله 07:46	۲۶	شنبه	۲۶
سرطان بیت	۲۴	۱۱	۲	۲	۲۷	۱شنبه	۲۷
اسد	۲۵	۱۲	۳	۳	۲۸	۲شنبه	۲۸
اسد	۲۶	۱۳	۴	۴	۲۹	۳شنبه	۲۹

قمر دربروج نجیمی رصدی ساعت تحویل	۲۰۱۴ ژوئیه	توز (بانی سرینا) اکبر و نواز (سرینا)	۱۳۹۳ امرداد	برج اسد	۱۴۳۵ ماه شوال	هفته	شب
						ایام	روز
اسد	۲۹	۱۶	۷	۷	۱	۳شنبه	۱
اسد	۳۰	۱۷	۸	۸	۲	۴شنبه	۲
اسد	۳۱	۱۸	۹	۹	۳	۵شنبه	۳
سنبله	اوت	۱۹	۱۰	۱۰	۴	جمعه	۴
سنبله	۲	۲۰	۱۱	۱۱	۵	شنبه	۵
میزان	۳	۲۱	۱۲	۱۲	۶	۱شنبه	۶
میزان	۴	۲۲	۱۳	۱۳	۷	۲شنبه	۷
عقرب	۵	۲۳	۱۴	۱۴	۸	۳شنبه	۸
عقرب	۶	۲۴	۱۵	۱۵	۹	۴شنبه	۹
قوس	۷	۲۵	۱۶	۱۶	۱۰	۵شنبه	۱۰
قوس	۸	۲۶	۱۷	۱۷	۱۱	جمعه	۱۱
جدی	۹	۲۷	۱۸	۱۸	۱۲	شنبه	۱۲
جدی	۱۰	۲۸	۱۹	۱۹	۱۳	۱شنبه	۱۳
دلو	۱۱	۲۹	۲۰	۲۰	۱۴	۲شنبه	۱۴
دلو	۱۲	۳۰	۲۱	۲۱	۱۵	۳شنبه	۱۵

نام هفته	ماه ذی قعدة ۱۴۳۵	برج سنبله	۱۳۹۳ ششور	۲۰۱۴ سپتامبر	۲۰۱۴ قمر دربروج نجفی رصدی ساعت تحویل	شب روز
						۱۶
۵شنبه	۱۶	۲۰	۲۰	۲۹	۱۱	حوت
جمعه	۱۷	۲۱	۲۱	۳۰	۱۲	حمل 04:59
شنبه	۱۸	۲۲	۲۲	۳۱	۱۳	حمل
۱شنبه	۱۹	۲۳	۲۳	ایلول	۱۴	ثور 10:11 شرف
۲شنبه	۲۰	۲۴	۲۴	۲	۱۵	ثور شرف
۳شنبه	۲۱	۲۵	۲۵	۳	۱۶	ثور شرف
۴شنبه	۲۲	۲۶	۲۶	۴	۱۷	جوزا 19:13
۵شنبه	۲۳	۲۷	۲۷	۵	۱۸	جوزا
جمعه	۲۴	۲۸	۲۸	۶	۱۹	سرطان 07:00 بیت
شنبه	۲۵	۲۹	۲۹	۷	۲۰	سرطان بیت
۱شنبه	۲۶	۳۰	۳۰	۸	۲۱	سرطان بیت
۲شنبه	۲۷	۳۱	۳۱	۹	۲۲	اسد 19:44
۳شنبه	۲۸	میزان محدور 5:30	مهر	۱۰	۲۳	اسد
۴شنبه	۲۹	۲	۲	۱۱	۲۴	سنبله 07:48
۵شنبه	۳۰	۳	۳	۱۲	۲۵	سنبله

نام هفته	ماه ذی قعدة ۱۴۳۵	برج سنبله	۱۳۹۳ ششور	۲۰۱۴ اوت	۲۰۱۴ قمر دربروج نجفی رصدی ساعت تحویل	شب روز
						۱
۴شنبه	۱	۵	۵	۱۴	۲۷	اسد
۵شنبه	۲	۶	۶	۱۵	۲۸	سنبله 01:44
جمعه	۳	۷	۷	۱۶	۲۹	سنبله
شنبه	۴	۸	۸	۱۷	۳۰	میزان 12:40
۱شنبه	۵	۹	۹	۱۸	۳۱	میزان
۲شنبه	۶	۱۰	۱۰	۱۹	۱۹	میزان سپتامبر
۳شنبه	۷	۱۱	۱۱	۲۰	۲	عقرب 21:02 هیوط
۴شنبه	۸	۱۲	۱۲	۲۱	۳	عقرب هیوط
۵شنبه	۹	۱۳	۱۳	۲۲	۴	قوس 01:56
جمعه	۱۰	۱۴	۱۴	۲۳	۵	قوس
شنبه	۱۱	۱۵	۱۵	۲۴	۶	جدی 03:38 ویاال
۱شنبه	۱۲	۱۶	۱۶	۲۵	۷	جدی ویاال
۲شنبه	۱۳	۱۷	۱۷	۲۶	۸	دلو 03:26
۳شنبه	۱۴	۱۸	۱۸	۲۷	۹	دلو
۴شنبه	۱۵	۱۹	۱۹	۲۸	۱۰	حوت 03:13

نام هفتیه	شعب	روز	۱۴۳۵ هجری قمری			
			ماه ذی حجه	بیح میزان	مهر ۱۳۹۳	اکتبر ۲۰۱۴
شنبه	۱۶	۱۹	۱۹	۲۸	۱۱	حمل
۱شنبه	۱۷	۲۰	۲۰	۲۹	۱۲	ثور 19:35 شرف
۲شنبه	۱۸	۲۱	۲۱	۳۰	۱۳	ثور شرف
۳شنبه	۱۹	۲۲	۲۲	تشرین اول	۱۴	جوزا 03:18
۴شنبه	۲۰	۲۳	۲۳	۲	۱۵	جوزا
۵شنبه	۲۱	۲۴	۲۴	۳	۱۶	سرطان 14:19 بیت
جمعه	۲۲	۲۵	۲۵	۴	۱۷	سرطان بیت
شنبه	۲۳	۲۶	۲۶	۵	۱۸	سرطان بیت
۱شنبه	۲۴	۲۷	۲۷	۶	۱۹	اسد 02:58
۲شنبه	۲۵	۲۸	۲۸	۷	۲۰	اسد
۳شنبه	۲۶	۲۹	۲۹	۸	۲۱	سنبله 15:00
۴شنبه	۲۷	۳۰	۳۰	۹	۲۲	سنبله
۵شنبه	۲۸	عقرب 14:57	عقرب آبان	۱۰	۲۳	سنبله
جمعه	۲۹	کسوف	۳	۲	۱۱	میزان 00:56

نام هفتیه	شعب	روز	۱۴۳۵ هجری قمری			
			ماه ذی حجه	بیح میزان	مهر ۱۳۹۳	سپتامبر ۲۰۱۴
جمعه	۱	۴	۴	۱۳	۲۶	سنبله
شنبه	۲	۵	۵	۱۴	۲۷	میزان 18:16
۱شنبه	۳	۶	۶	۱۵	۲۸	میزان
۲شنبه	۴	۷	۷	۱۶	۲۹	عقرب 02:36 هبوط
۳شنبه	۵	۸	۸	۱۷	۳۰	عقرب هبوط
۴شنبه	۶	۹	۹	اکتبر	۱۸	قوس 08:24
۵شنبه	۷	۱۰	۱۰	۱۹	۲	قوس
جمعه	۸	محدور	۱۱	۱۱	۳	جدی 11:41 وبال
شنبه	۹	۱۲	۱۲	۲۱	۴	جدی وبال
۱شنبه	۱۰	۱۳	۱۳	۲۲	۵	دلو 13:04
۲شنبه	۱۱	۱۴	۱۴	۲۳	۶	دلو
۳شنبه	۱۲	۱۵	۱۵	۲۴	۷	حوت 13:46
۴شنبه	۱۳	حسوف	۱۶	۱۶	۸	حوت
۵شنبه	۱۴	۱۷	۱۷	۲۶	۹	حمل 15:26
جمعه	۱۵	۱۸	۱۸	۲۷	۱۰	حمل

نام هفته شعب روز	۱۴۳۱م محرم الحرام ماه ۲۰۱۰م	برج عقرب	۱۳۹۳ آبان	شهرین اول (زای زین العابدین)	۲۰۱۴ نوامبر	قمر دربرج نجمی رصدی ساعت تحويل
						قمر دربرج نجمی رصدی ساعت تحويل
۱شنبه	۱۶	۱۸	۱۸	۲۷	۹	ثور شرف
۲شنبه	۱۷	۱۹	۱۹	۲۸	۱۰	جوزا 12:25
۳شنبه	۱۸	۲۰	۲۰	۲۹	۱۱	جوزا
۴شنبه	۱۹	۲۱	۲۱	۳۰	۱۲	جوزا
۵شنبه	۲۰	۲۲	۲۲	۳۱	۱۳	سرطان 22:33 بیت
جمعه	۲۱	۲۳	۲۳	شهرین آخر	۱۴	سرطان بیت
شنبه محدور	۲۲	۲۴	۲۴	۲	۱۵	اسد 10:58
۱شنبه	۲۳	۲۵	۲۵	۳	۱۶	اسد
۲شنبه	۲۴	۲۶	۲۶	۴	۱۷	اسد
۳شنبه	۲۵	۲۷	۲۷	۵	۱۸	سنبله 23:19
۴شنبه	۲۶	۲۸	۲۸	۶	۱۹	سنبله
۵شنبه	۲۷	۲۹	۲۹	۷	۲۰	میزان 09:17
جمعه	۲۸	۳۰	۳۰	۸	۲۱	میزان
شنبه	۲۹	قوس 12:39	۱ آذر	۹	۲۲	عقرب 16:03 هبوط
۱شنبه	۳۰	۲	۲	۱۰	۲۳	عقرب هبوط

نام هفته شعب روز	۱۴۳۱م محرم الحرام ماه ۲۰۱۰م	برج عقرب	۱۳۹۳ آبان	شهرین اول (زای زین العابدین)	۲۰۱۴ اکتبر	قمر دربرج نجمی رصدی ساعت تحويل
						قمر دربرج نجمی رصدی ساعت تحويل
شنبه	۱	۳	۳	۱۲	۲۵	میزان
۱شنبه	۲	۴	۴	۱۳	۲۶	عقرب 08:24 هبوط
۲شنبه	۳	۵	۵	۱۴	۲۷	عقرب هبوط
۳شنبه	۴	۶	۶	۱۵	۲۸	قوس 13:46
۴شنبه	۵	۷	۷	۱۶	۲۹	قوس
۵شنبه	۶	۸	۸	۱۷	۳۰	جدی 17:34 وبال
جمعه	۷	۹	۹	۱۸	۳۱	جدی وبال
شنبه	۸	۱۰	۱۰	نوامبر	۱۹	جدی وبال
۱شنبه	۹	۱۱	۱۱	۲۰	۲	دلو 20:18
۲شنبه	۱۰	۱۲	۱۲	۲۱	۳	دلو
۳شنبه	۱۱	۱۳	۱۳	۲۲	۴	حوت 22:34
۴شنبه	۱۲	۱۴	۱۴	۲۳	۵	حوت
۵شنبه	۱۳	۱۵	۱۵	۲۴	۶	حمل 01:15
جمعه	۱۴	۱۶	۱۶	۲۵	۷	حمل
شنبه	۱۵	۱۷	۱۷	۲۶	۸	ثور 05:29 شرف

قمر دربروج نجمی رصدی ساعت تحویل	۲۰۱۴ دسامبر	شهریون آخر (بازی سیرانی و آذرتین)	۱۳۹۳ آذر	بروج قوس	۱۳۹۲ صفر	ماه هجری
						شب روز
جوزا	۹	۲۶	۱۸	۱۸	۱۶	۳شنبه
سرطان 07:03 بیت	۱۰	۲۷	۱۹	۱۹	۱۷	۴شنبه
سرطان بیت	۱۱	۲۸	۲۰	۲۰	۱۸	۵شنبه
سرطان بیت	۱۲	۲۹	۲۱	۲۱	۱۹	جمعه
اسد 19:08	۱۳	۳۰	۲۲	۲۲	۲۰	شنبه
اسد	۱۴	کانون اول	۲۳	۲۳	۲۱	۱شنبه
سنبله 07:53	۱۵	۲	۲۴	۲۴	۲۲	۲شنبه
سنبله	۱۶	۳	۲۵	۲۵	۲۳	۳شنبه
سنبله	۱۷	۴	۲۶	۲۶	۲۴	۴شنبه
میزان 18:39	۱۸	۵	۲۷	۲۷	۲۵	۵شنبه
میزان	۱۹	۶	۲۸	۲۸	۲۶	جمعه
عقرب 01:39 هبوط	۲۰	۷	۲۹	۲۹	۲۷	شنبه
عقرب هبوط	۲۱	۸	۳۰	۳۰	۲۸	۱شنبه
قوس 05:06	۲۲	۹	دی	جدی 02:03	۲۹	۲شنبه

قمر دربروج نجمی رصدی ساعت تحویل	۲۰۱۴ نوامبر	شهریون آخر (بازی سیرانی و آذرتین)	۱۳۹۳ آذر	بروج قوس	۱۳۹۲ صفر	ماه هجری
						شب روز
عقرب هبوط	۲۴	۱۱	۳	۳	۱	۲شنبه
قوس 20:13	۲۵	۱۲	۴	۴	۲	۳شنبه
قوس	۲۶	۱۳	۵	۵	۳	۴شنبه
جدی 23:05 وبال	۲۷	۱۴	۶	۶	۴	۵شنبه
جدی وبال	۲۸	۱۵	۷	۷	۵	جمعه
دلو 01:45	۲۹	۱۶	۸	۸	۶	شنبه
دلو	۳۰	۱۷	۹	۹	۷	۱شنبه
حوت 04:56	دسامبر	۱۸	۱۰	۱۰	۸	۲شنبه
حوت	۲	۱۹	۱۱	۱۱	۹	۳شنبه
حمل 08:58	۳	۲۰	۱۲	۱۲	۱۰ محدور	۴شنبه
حمل	۴	۲۱	۱۳	۱۳	۱۱	۵شنبه
ثور 14:12 شرف	۵	۲۲	۱۴	۱۴	۱۲	جمعه
ثور شرف	۶	۲۳	۱۵	۱۵	۱۳	شنبه
ثور	۷	۲۴	۱۶	۱۶	۱۴	۱شنبه
جوزا 21:21	۸	۲۵	۱۷	۱۷	۱۵	۲شنبه

نام هفتیه	شعب	روز	۱۴۳۶هـ				ماه ربیع الاول	۱۳۹۳	دی	برج جدی	کانون اول (باز سرینا و آذرین)	۲۰۱۵	قمر دربرج نجمی رصدی ساعت تحویل
			۱۶	۱۷	۱۷	۲۵							
۴شنبه	۱۶	۱۷	۱۷	۱۷	۲۵	۷	سرطان						
۵شنبه	۱۷	۱۸	۱۸	۱۸	۲۶	۸	سرطان						
جمعه	۱۸	۱۹	۱۹	۱۹	۲۷	۹	اسد 02:48						
شنبه	۱۹	۲۰	۲۰	۲۰	۲۸	۱۰	اسد						
۱شنبه	۲۰	۲۱	۲۱	۲۱	۲۹	۱۱	سنبله 15:47						
۲شنبه	۲۱	۲۲	۲۲	۲۲	۳۰	۱۲	سنبله						
۳شنبه	۲۲	۲۳	۲۳	۲۳	۳۱	۱۳	سنبله						
۴شنبه	۲۳	۲۴	۲۴	۲۴	کانون آخر	۱۴	میزان 03:33						
۵شنبه	۲۴	۲۵	۲۵	۲۵	۲	۱۵	میزان						
جمعه	۲۵	۲۶	۲۶	۲۶	۳	۱۶	عقرب 11:45 هبوط						
شنبه	۲۶	۲۷	۲۷	۲۷	۴	۱۷	عقرب هبوط						
۱شنبه	۲۷	۲۸	۲۸	۲۸	۵	۱۸	قوس 15:46						
۲شنبه	۲۸	۲۹	۲۹	۲۹	۶	۱۹	قوس						
۳شنبه	۲۹	۳۰	دلو 12:43	۳۰	۷	۲۰	جدی 16:39 وبال						
۴شنبه	۳۰	۳۰	۳۰	۳۰	۸	۲۱	جدی وبال						

نام هفتیه	شعب	روز	۱۳۹۳				ماه ربیع الاول	۲۰۱۴	دسامبر	کانون اول (باز سرینا و آذرین)	۲۰۱۴	قمر دربرج نجمی رصدی ساعت تحویل
			۲ <th>۲ <th>۱۰ <th>۲۳ </th></th></th>	۲ <th>۱۰ <th>۲۳ </th></th>	۱۰ <th>۲۳ </th>	۲۳						
۳شنبه	۱	۲	۲	۲	۱۰	۲۳	قوس					
۴شنبه	۲	۳	۳	۳	۱۱	۲۴	جدی 06:32 وبال					
۵شنبه	۳	۴	۴	۴	۱۲	۲۵	جدی وبال					
جمعه	۴	۵	۵	۵	۱۳	۲۶	دلو 07:48					
شنبه	۵	۶	۶	۶	۱۴	۲۷	دلو					
۱شنبه	۶	۷	۷	۷	۱۵	۲۸	حوت 10:17					
۲شنبه	۷	۸	۸	۸	۱۶	۲۹	حوت					
۳شنبه	۸	۹	۹	۹	۱۷	۳۰	حمل 14:40					
۴شنبه	۹	۱۰	۱۰	۱۰	۱۸	۳۱	حمل					
۵شنبه	۱۰	۱۱	۱۱	۱۱	۱۹	ژانویه ۲۰۱۵	حمل					
جمعه	۱۱	۱۲	۱۲	۱۲	۲۰	۲	ثور 20:55 شرف					
شنبه	۱۲	۱۳	۱۳	۱۳	۲۱	۳	ثور شرف					
۱شنبه	۱۳	۱۴	۱۴	۱۴	۲۲	۴	جوزا 04:55					
۲شنبه	۱۴	۱۵	۱۵	۱۵	۲۳	۵	جوزا					
۳شنبه	۱۵	۱۶	۱۶	۱۶	۲۴	۶	سرطان 14:52 بیت					

قمر دربروج نجمی رصدی ساعت تحویل	۲۰۱۵ فوریه	کانون آخر (دولت بریزان، نازالین)	۱۳۹۳ بهمن	بروج دلو	۱۴۳۵ الاعرج الرابع تایف، ۱۰/۱۰	ماه هجری
						شب روز
اسد	۶	۲۴	۱۷	۱۸	۱۶	جمعه
اسد	۷	۲۵	۱۸	۱۹	۱۷	شنبه
سنبله 22:34	۸	۲۶	۱۹	۲۰	۱۸	۱شنبه
سنبله	۹	۲۷	۲۰	۲۱	۱۹	۲شنبه
میزان 10:55	۱۰	۲۸	۲۱	۲۲	۲۰	۳شنبه
میزان	۱۱	۲۹	۲۲	۲۳	۲۱	۴شنبه
میزان	۱۲	۳۰	۲۳	۲۴	۲۲	۵شنبه
عقرب 20:33 هبوط	۱۳	۳۱	۲۴	۲۵	۲۳	جمعه
عقرب هبوط	۱۴	شباط	۲۵	۲۶	۲۴	شنبه
قوس 02:07	۱۵	۲	۲۶	۲۷	۲۵	۱شنبه
قوس	۱۶	۳	۲۷	۲۸	۲۶	۲شنبه
جدی 03:53 وبال	۱۷	۴	۲۸	۲۹	۲۷	۳شنبه
جدی وبال	۱۸	۵	۲۹	۳۰	۲۸ محدور	۴شنبه
دلو 03:26	۱۹	۶	۳۰	۱ حوت 2:50	۲۹	۵شنبه

قمر دربروج نجمی رصدی ساعت تحویل	۲۰۱۵ ژانویه	کانون آخر (دولت بریزان، نازالین)	۱۳۹۳ بهمن	بروج دلو	۱۴۳۵ الاعرج الرابع تایف، ۱۰/۱۰	ماه هجری
						شب روز
دلو 16:27	۲۲	۹	۲	۳	۱	۵شنبه
دلو	۲۳	۱۰	۳	۴	۲	جمعه
حوت 17:13	۲۴	۱۱	۴	۵	۳	شنبه
حوت	۲۵	۱۲	۵	۶	۴	۱شنبه
حوت	۲۶	۱۳	۶	۷	۵	۲شنبه
حمل 20:21	۲۷	۱۴	۷	۸	۶	۳شنبه
حمل	۲۸	۱۵	۸	۹	۷	۴شنبه
ثور 02:22 شرف	۲۹	۱۶	۹	۱۰	۸	۵شنبه
ثور شرف	۳۰	۱۷	۱۰	۱۱	۹	جمعه
جوزا 10:56	۳۱	۱۸	۱۱	۱۲	۱۰	شنبه
جوزا	فوریه	۱۹	۱۲	۱۳	۱۱	۱شنبه
جوزا	۲	۲۰	۱۳	۱۴	۱۲	۲شنبه
سرطان 21:30 بیت	۳	۲۱	۱۴	۱۵	۱۳	۳شنبه
سرطان بیت	۴	۲۲	۱۵	۱۶	۱۴	۴شنبه
اسد 09:36	۵	۲۳	۱۶	۱۷	۱۵	۵شنبه

نام هفتیه	شعب	روز	۱۴۳۱	جمادی الأولى	برج حوت	۱۳۹۳	اسفند	شباط	۲۰۱۵	مارس	قمر
											در بروج نجمی رصدی ساعت تحویل
شنبه	۱۶	۱۷	۱۶	۱۷	۱۶	۲۲	۷	سنبله	04:45		
۱شنبه	۱۷	۱۸	۱۷	۱۸	۱۷	۲۳	۸	سنبله			
۲شنبه	۱۸	۱۹	۱۸	۱۹	۱۸	۲۴	۹	میزان	17:02		
۳شنبه	۱۹	۲۰	۱۹	۲۰	۱۹	۲۵	۱۰	میزان			
۴شنبه	۲۰	۲۱	۲۰	۲۱	۲۰	۲۶	۱۱	میزان			
۵شنبه	۲۱	۲۲	۲۱	۲۲	۲۱	۲۷	۱۲	عقرب	03:20 هبوط		
جمعه	۲۲	۲۳	۲۲	۲۳	۲۲	۲۸	۱۳	عقرب			
شنبه	۲۳	۲۴	۲۳	۲۴	۲۳	آذار	۱۴	قوس	10:26		
۱شنبه	۲۴	۲۵	۲۴	۲۵	۲۴	۲	۱۵	قوس			
۲شنبه	۲۵	۲۶	۲۵	۲۶	۲۵	۳	۱۶	جدی	13:57 ووال		
۳شنبه	۲۶	۲۷	۲۶	۲۷	۲۶	۴	۱۷	جدی	ووال		
۴شنبه	۲۷	۲۸	۲۷	۲۸	۲۷	۵	۱۸	دلو	14:39		
۵شنبه	۲۸	۲۹	۲۸	۲۹	۲۸	۶	۱۹	دلو			
جمعه	۲۹	۳۰	۲۹	۳۰	۲۹	۷	۲۰	حوت	14:09		
شنبه	۳۰	حامل	۳۰	حامل	۳۰	۸	۲۱	حوت	فروردین ۱۳۹۴ 01:33		

نام هفتیه	شعب	روز	۱۴۳۱	جمادی الأولى	برج حوت	۱۳۹۳	بهمن	شباط	۲۰۱۵	فوريه	قمر
											در بروج نجمی رصدی ساعت تحویل
جمعه	۱	۲	۱	۲	۱	۲	۷	دلو	۲۰	۲۰	
شنبه	۲	۳	۲	۳	۲	۳	۸	حوت	۲۱	02:55	
۱شنبه	۳	۴	۳	۴	۳	۴	۹	حوت	۲۲		
۲شنبه	۴	۵	۴	۵	۴	۵	۱۰	حمل	۲۳	04:12	
۳شنبه	۵	۶	۵	۶	۵	۶	۱۱	حمل	۲۴		
۴شنبه	۶	۷	۶	۷	۶	۷	۱۲	ثور	۲۵	08:41 شرف	
۵شنبه	۷	۸	۷	۸	۷	۸	۱۳	ثور	۲۶	شرف	
جمعه	۸	۹	۸	۹	۸	۹	۱۴	جوزا	۲۷	16:40	
شنبه	۹	۱۰	۹	۱۰	۹	۱۰	۱۵	جوزا	۲۸		
۱شنبه	۱۰	۱۱	۱۰	۱۱	۱۰	۱۱	۱۶	جوزا	مارس		
۲شنبه	۱۱	۱۲	۱۱	۱۲	۱۱	۱۲	۱۷	سرطان	۲	03:26 بيت	
۳شنبه	۱۲	۱۳	۱۲	۱۳	۱۲	۱۳	۱۸	سرطان	۳	بيت	
۴شنبه	۱۳	۱۴	۱۳	۱۴	۱۳	۱۴	۱۹	اسد	۴	15:50	
۵شنبه	۱۴	۱۵	۱۴	۱۵	۱۴	۱۵	۲۰	اسد	۵		
جمعه	۱۵	۱۶	۱۵	۱۶	۱۵	۱۶	۲۱	اسد	۶		

نام هفته	شعب	روز	جمادی الآخری ۱۴۳۶				نام هفته	شعب	روز
			بیج حمل	فروردین ۱۳۹۴	آذار	آوریل ۲۰۱۵			
۲شنبه	۱۶	۱۷	۱۷	۲۴	۶	میزان	میزان	۲۲:۵۳	
۳شنبه	۱۷	۱۸	۱۸	۲۵	۷	میزان	میزان		
۴شنبه	۱۸	۱۹	۱۹	۲۶	۸	عقرب	عقرب	۰۸:۵۵ هیوط	
۵شنبه	۱۹	۲۰	۲۰	۲۷	۹	عقرب	عقرب	هیوط	
جمعه	۲۰	۲۱	۲۱	۲۸	۱۰	قوس	قوس	۱۶:۳۲	
شنبه	۲۱	۲۲	۲۲	۲۹	۱۱	قوس	قوس		
۱شنبه	۲۲	۲۳	۲۳	۳۰	۱۲	قوس	قوس		
۲شنبه	۲۳	۲۴	۲۴	۳۱	۱۳	جدی	جدی	۲۱:۲۷ وبال	
۳شنبه	۲۴	۲۵	۲۵	۳۱	۱۴	جدی	جدی	وبال	
۴شنبه	۲۵	۲۶	۲۶	۲	۱۵	دلو	دلو	۲۳:۵۲	
۵شنبه	۲۶	۲۷	۲۷	۳	۱۶	دلو	دلو		
جمعه	۲۷	۲۸	۲۸	۴	۱۷	حوت	حوت	۰۰:۴۰	
شنبه	۲۸	۲۹	۲۹	۵	۱۸	حوت	حوت		
۱شنبه	۲۹	۳۰	۳۰	۶	۱۹	حمل	حمل	۰۱:۱۲	

نام هفته	شعب	روز	جمادی الآخری ۱۴۳۶				نام هفته	شعب	روز
			بیج حمل	فروردین ۱۳۹۴	آذار	مارس ۲۰۱۵			
۱شنبه	۱	۲	۲	۹	۲۲	حمل	حمل	۱۴:۲۱	
۲شنبه	۲	۳	۳	۱۰	۲۳	حمل	حمل		
۳شنبه	۳	۴	۴	۱۱	۲۴	ثور	ثور	۱۷:۰۶ شرف	
۴شنبه	۴	۵	۵	۱۲	۲۵	ثور	ثور	شرف	
۵شنبه	۵	۶	۶	۱۳	۲۶	ثور	ثور	شرف	
جمعه	۶	۷	۷	۱۴	۲۷	جوزا	جوزا	۲۳:۳۳	
شنبه	۷	۸	۸	۱۵	۲۸	جوزا	جوزا		
۱شنبه	۸	۹	۹	۱۶	۲۹	سرطان	سرطان	۰۹:۳۷ بیت	
۲شنبه	۹	۱۰	۱۰	۱۷	۳۰	سرطان	سرطان	بیت	
۳شنبه	۱۰	۱۱	۱۱	۱۸	۳۱	سرطان	سرطان	بیت	
۴شنبه	۱۱	۱۲	۱۲	۱۹	آوریل	اسد	اسد	۲۲:۰۳	
۵شنبه	۱۲	۱۳	۱۳	۲۰	۲	اسد	اسد	محدور	
جمعه	۱۳	۱۴	۱۴	۲۱	۳	سنبله	سنبله	۱۰:۵۸	
شنبه	۱۴	۱۵	۱۵	۲۲	۴	سنبله	سنبله		
۱شنبه	۱۵	۱۶	۱۶	۲۳	۵	سنبله	سنبله		

نام هفتیه	نام هفتیه	ماه رجب ۱۴۳۱	بنج حمل	۱۳۹۴ فروردین	۲۰۱۵ آوریل	قمر دربروج نجبی رصدی ساعت تحویل	شب
							روز
۳شنبه	۱۶	۱۵	۱۵	۱۵	۲۲	۵	عقرب ۱۵:۰۰ هیوط
۴شنبه	۱۷	۱۶	۱۶	۱۶	۲۳	۶	عقرب هیوط
۵شنبه	۱۸	۱۷	۱۷	۱۷	۲۴	۷	عقرب هیوط
جمعه	۱۹	۱۸	۱۸	۱۸	۲۵	۸	قوس ۲۲:۰۱
شنبه	۲۰	۱۹	۱۹	۱۹	۲۶	۹	قوس
۱شنبه	۲۱	۲۰	۲۰	۲۰	۲۷	۱۰	جدی ۰۳:۰۵ وصال
۲شنبه	۲۲	۲۱	۲۱	۲۱	۲۸	۱۱	جدی وصال
۳شنبه	۲۳	۲۲	۲۲	۲۲	۲۹	۱۲	دلو ۰۶:۳۶
۴شنبه	۲۴	۲۳	۲۳	۲۳	۳۰	۱۳	دلو
۵شنبه	۲۵	۲۴	۲۴	۲۴	ایار	۱۴	حوت ۰۸:۵۵
جمعه	۲۶	۲۵	۲۵	۲۵	۲	۱۵	حوت
شنبه	۲۷	۲۶	۲۶	۲۶	۳	۱۶	حمل ۱۰:۴۴
۱شنبه	۲۸	۲۷	۲۷	۲۷	۴	۱۷	حمل
۲شنبه	۲۹	۲۸	۲۸	۲۸	۵	۱۸	ثور ۱۳:۱۰ شرف
۳شنبه	۳۰	۲۹	۲۹	۲۹	۶	۱۹	ثور شرف

نام هفتیه	نام هفتیه	ماه رجب ۱۴۳۱	بنج حمل	۱۳۹۴ فروردین	۲۰۱۵ آوریل	قمر دربروج نجبی رصدی ساعت تحویل	شب
							روز
۲شنبه	۱	۳۱	۳۱	۳۱	۷	۲۰	حمل ۱۲:۴۲ ثور
۳شنبه	۲	ثور	ارديبهشت	۸	۲۱	۲۱	ثور ۰۳:۱۱ شرف
۴شنبه	۳	۳	۲	۹	۲۲	۲۲	ثور شرف
۵شنبه	۴	۴	۳	۱۰	۲۳	۲۳	جوزا ۰۸:۱۲
جمعه	۵	۴	۴	۱۱	۲۴	۲۴	جوزا
شنبه	۶	۵	۵	۱۲	۲۵	۲۵	سرطان ۱۷:۰۲ بیت
۱شنبه	۷	۶	۶	۱۳	۲۶	۲۶	سرطان بیت
۲شنبه	۸	۷	۷	۱۴	۲۷	۲۷	سرطان بیت
۳شنبه	۹	۸	۸	۱۵	۲۸	۲۸	اسد ۰۴:۵۸
۴شنبه	۱۰	۹	۹	۱۶	۲۹	۲۹	اسد
۵شنبه	۱۱	۱۰	۱۰	۱۷	۳۰	۳۰	سنبله ۱۷:۵۴
جمعه	۱۲	۱۱	۱۱	۱۸	مه	سنبله	محدور
شنبه	۱۳	۱۲	۱۲	۱۹	۲	۲	سنبله
۱شنبه	۱۴	۱۳	۱۳	۲۰	۳	۳	میزان ۰۵:۳۶
۲شنبه	۱۵	۱۴	۱۴	۲۱	۴	۴	میزان

خسوف نیم سایه ای، کلی و جزئی ۱۳ ذیحجه ۱۴۳۵

زمان وقوع خسوف: چهارشنبه ۱۳ ذیحجه ۱۴۳۵ = ۱۶ میزان = ۱۶ مهر ۱۳۹۳ = ۸ اکتبر ۲۰۱۴

محل وقوع خسوف: از میانه آسیا (افغانستان و پاکستان و روسیه) تا شرق آسیا و چین و استرالیا، اقیانوس آرام، آمریکای شمالی و جنوبی، خسوف اتفاق افتاده و مرئی بوده و در این بلاد نماز آیات دارد. اما در مکه مکرمه، حجاز و ایران قابل رؤیت نیست و در این مناطق نماز آیات ندارد.

این خسوف، گرفتگی شماره ۴۲ از ۷۲ گرفتگی سري ساروس ۱۲۷ می باشد؛ در بیشترین گرفتگی؛ نسبت منطقه سایه به قطر ماه 1.1659 و نسبت نیم سایه به قطر ماه 2.1456 می باشد.

در تصویر روبرو: P1 شروع عبور نیم سایه ای و P2 شروع خسوف نیم سایه ای و U1 شروع خسوف جزئی و U2 شروع خسوف کلی و U3 پایان خسوف کلی و U4 پایان خسوف جزئی می باشد.

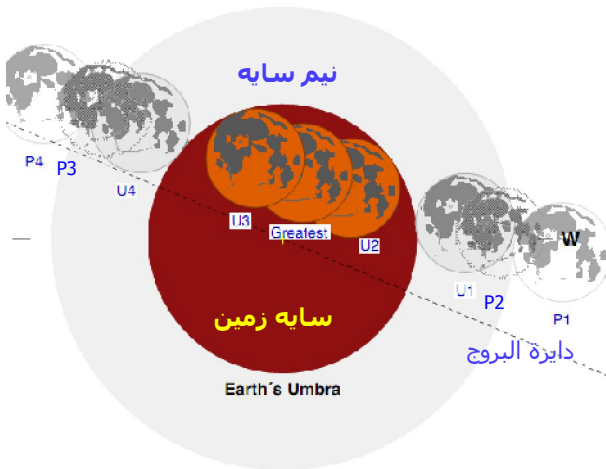

خسوف جزئی و P3 پایان خسوف نیم سایه ای و P4 پایان عبور نیم سایه ای می باشد.

زمان خسوف نیم سایه ای، جزئی و کلی: از آنجا که حکم نماز آیات با خسوف مرئی و محسوس ناظر زمینی مرتبط است، و با قرار گرفتن دو سوم سطح ماه در منطقه نیم سایه؛ گرفتگی محسوس می شود، در عبور نیم سایه ای اگرچه در ساعت ۱۱:۱۶ به وقت مکه مکرمه شروع می شود (P1) ولی در حدود ساعت ۱۱:۵۵ است که دو سوم سطح ماه در منطقه نیم سایه قرار گرفته (P2) و تغییر رنگ و تاریکی محسوس در نیمه غربی ماه رخ می دهد و در این وقت خسوف و گرفتگی مرئی اتفاق افتاده و نماز آیات واجب می شود، و تا قبل از آن تغییر رنگ و کاهش نور و گرفتگی رؤیت نمی شود، در ساعت ۱۲:۱۵ خسوف جزئی (U1) رخ می دهد و شروع خسوف کلی (U2) ساعت ۱۳:۲۵ می باشد، میانه خسوف ساعت ۱۳:۵۵ و پایان خسوف کلی (U3) ساعت ۱۴:۲۴ و پایان گرفتگی جزئی (U4) ساعت ۱۵:۳۴ می باشد و تا حدود ساعت ۱۵:۵۴ هنگامی که دو سوم سطح ماه در نیم سایه قرار دارد (P3)؛ تغییر رنگ محسوس بوده و تا این ساعت خسوف شرعی ادامه دارد. البته پایان عبور نیم سایه ای P4 (که دانسته ای صرفاً فلکی است) ساعت ۱۶:۳۴ می باشد.

مناطق رؤیت خسوف نیم سایه ای، جزئی و کلی:

در تصویر بعد مناطق با رنگ خاکستری خسوف را دارا هستند، مناطق با رنگ سفید فاقد ماه گرفتگی می باشند. مرکز منطقه گرفتگی روی زمین در میانه اقیانوس آرام است. برخی وقایع فلکی عبور نیم سایه ای و خسوف در مناطق بین P1 تا P4 در آمریکای شمالی و جنوبی؛ در غروب ماه اتفاق می افتد همچنین برخی وقایع عبور نیم سایه ای و خسوف بین P1 تا P4 در شرق آسیا و استرالیا؛ مصادف طلوع ماه می شود.

اماکن رؤیت تمام مراحل خسوف نیم سایه ای و خسوف کلي و جزئي: در مناطق خاکستري بين خط P3 در شرق آسيا و P2 در آمريکا، خسوف نیم سایه ای و جزئي و کلي بعد طلوع ماه واقع شده و قبل غروب ماه خاتمه مي يابد و بيشتريں زمان رؤیت خسوف را دارند.

در مناطق خاکستري بين خط U1 در استراليا و U4 در آمريکا شروع خسوف جزئي بعد طلوع ماه واقع شده و قبل غروب ماه خاتمه مي يابد و بيشتريں زمان رؤیت خسوف جزئي را دارند. در مناطق خاکستري بين خط U3 در آسيا و U2 در آمريکا شروع خسوف کلي بعد طلوع ماه واقع شده و قبل غروب ماه خاتمه مي يابد و بيشتريں زمان رؤیت خسوف کلي را دارند.

اماکن رؤیت برخي مراحل خسوف نیمسايه ای و جزئي و کلي:

در آمريکاي شمالي و جنوبي: در مناطق بين P3 و U4 پايان ماه گرفتگي نیم سایه ای بعد غروب ماه بوده و رؤیت نمی شود، همچنين بين U4 و U3 پايان خسوف جزئي، بين U3 و U2 خسوف کلي، بين U2 و U1 شروع خسوف جزئي، بين U1 و P2 شروع خسوف نیم سایه ای، بعد غروب ماه اتفاق مي افتد و رؤیت نمی شود اما قسمتي از گرفتگي مصادف غروب ماه بوده و رؤیت مي شود.

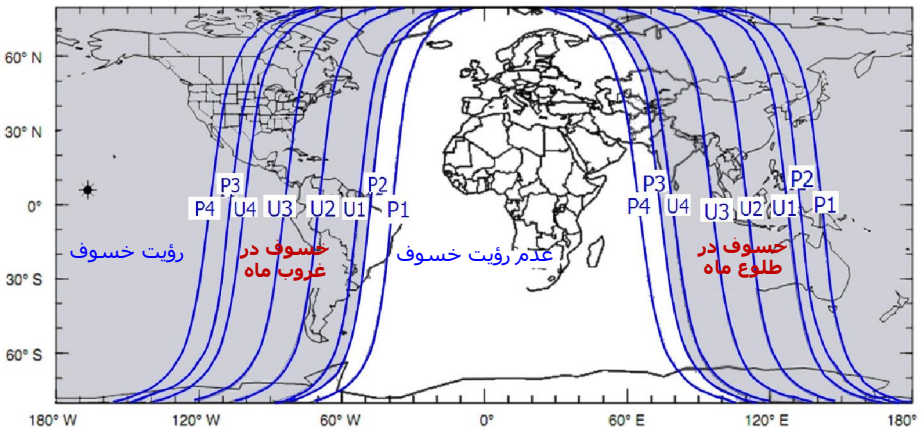

در شرق آسیا و استرالیا: در مناطق بین خط P3 و خط U4 پایان ماه گرفتگی نیم سایه ای قبل از طلوع ماه بوده و رؤیت نمی شود، همچنین بین U4 و U3 پایان خسوف جزئی، بین U3 و U2 خسوف کلی، بین U2 و U1 شروع خسوف جزئی و بین U1 و P2 شروع خسوف نیمسایه ای؛ قبل طلوع ماه بوده و رؤیت نمی شود اما قسمتی از گرفتگی مصادف طلوع ماه بوده و رؤیت می شود.

مناطق بدون رنگ بین P1 و P2 در شرق قاره آمریکا و بین P4 و P3 در آسیا؛ فقط دارای عبور نیم سایه ای می باشند و در منظر ماه گرفتگی محسوس نبوده و در هنگام رؤیت کمتر از دو سوم ماه در نیمسایه قرار می گیرد و تغییر رنگ محسوس در ماه رؤیت نمی شود؛ فلذا خسوف شروع نشده و حکم شرعی خسوف در آنها جاری نیست.

هیئت فلکی میانه خسوف ۱۳ ذیحجه ۱۴۳۵

خسوف در ۱۵ درجه برج نجمی حوت و برج فلکی حمل به عقده ذنب واقع می شود.

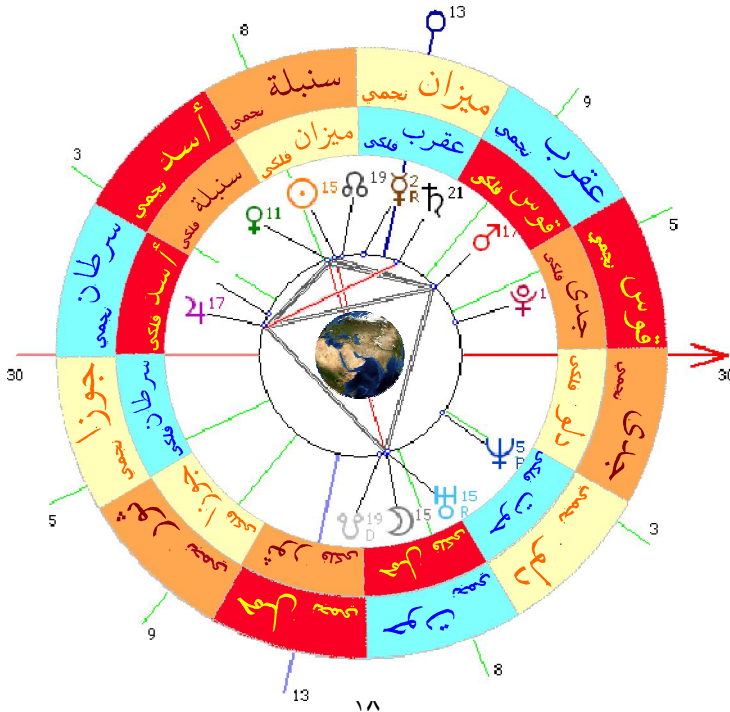

وقت نماز آیات

بنابر محاسبات در این خسوف؛ هم خسوف نیم سایه ای و هم خسوف جزئی و کلی قابل رؤیتند و در عبور نیم سایه ای تغییر رنگ محسوس است. اما در هر حال در قبل خسوف جزئی؛ ناظرین به قرص ماه نگاه کنند و اگر در رنگ ماه کدورت و تاری احساس کردند حکم ماه محسوف و خسوف نیم سایه ای را دارد و وقت نماز آیات شروع می شود. شروع وقت نماز آیات از شروع خسوف نیم سایه ای می باشد و شروع نماز نباید تا میانه خسوف به تأخیر بیافتد. **پایان وقت نماز آیات همان پایان وقت خسوف نیم سایه ای است.**

در جدول زیر این مقادیر نشان داده شده است. وقت شروع نماز آیات در ستون شروع خسوف نیمسایه ای و شروع نماز نباید تا وقت مرکز گرفتگی یا میانه وقت خسوف به تأخیر بیافتد. شهرهایی که وقت میانه گرفتگی ندارند، مناطقی هستند که بعد از انجلاء و باز شدن خسوف و نیمه دوم گرفتگی را می بینند، یا فقط نیمه اول گرفتگی را می بینند؛ فلذا میانه و بیشترین حد گرفتگی خسوف را ندارند و حکم این موارد انجام فوری نماز آیات است و فرصتی برای تأخیر ندارند. ستون پایان خسوف نیمسایه ای پایان وقت نماز آیات است.

مدت خسوف جزئی: ۲ ساعت و ۲۰ دقیقه

مدت خسوف کلی: ۵۹ دقیقه

مدت خسوف نیم سایه ای، جزئی و کلی: ۲ ساعت و ۵۹ دقیقه

ساعات خسوف در مساکن مسلمانان (به وقت منطقه ای LMT)

نام بلد	شروع خسوف نیم سایه ای (P2)	شروع خسوف جزئی (U1)	شروع خسوف کلی (U2)	میانه گرفتگی	پایان خسوف کلی (U3)	پایان خسوف جزئی (U4)	پایان خسوف نیم سایه ای (P3)
اسلام آباد - پاکستان	----	----	----	----	----	17:45 طلوع قمر	17:54
آلماتا، قزاقستان	----	----	----	----	18:23 طلوع قمر	18:34	18:54
Bishkek قرقیزستان	----	----	----	----	18:33 طلوع قمر	18:34	18:54

نام بلد	شروع خسوف نیم سایه ای (P2)	شروع خسوف جزئی (U1)	شروع خسوف کلی (U2)	میانه گرفتگی	پایان خسوف کلی (U3)	پایان خسوف جزئی (U4)	پایان خسوف نیم سایه ای (P3)
Taskent ازبکستان	-----	-----	-----	-----	-----	17:56 طلوع قمر	18:24
دهلی نو - هند	-----	-----	-----	-----	18:02 طلوع قمر	18:04	18:54
روسیه Omsk, RUSSIA	-----	-----	-----	-----	18:26 طلوع قمر	18:34	18:54
Seoul, کره جنوبی	18:02 طلوع قمر	18:15	19:25	19:55	20:24	21:34	21:54
P'yongyang کره شمالی	18:02 طلوع قمر	18:15	19:25	19:55	20:24	21:34	21:54
Shanghai, CHINA چین	-----	17:28 طلوع قمر	18:25	18:55	19:24	20:34	20:54
HONG KONG هنگ کنگ	-----	18:03 طلوع قمر	18:25	18:55	19:24	20:34	20:54
رانگون میانمار	-----	-----	17:46 طلوع قمر	-----	17:50 طلوع قمر	19:04	19:24
کوالالمپور مالزی	-----	-----	-----	-----	19:02 طلوع قمر	20:34	20:54
جاکارتا اندونزی	-----	-----	17:55 طلوع قمر	-----	18:24	19:34	19:54
داکا بنگلادش	-----	-----	-----	-----	17:40 طلوع قمر	18:34	18:54
ژاپن	18:55	19:15	20:25	20:55	21:24	22:34	22:54
سیدنی (استرالیا)	18:55	19:15	20:25	20:55	21:24	22:34	22:54
Alice Springs, AUSTRALIA استرالیا	18:32 طلوع قمر	18:45	19:55	20:25	20:54	22:04	22:24
Perth (استرالیا)	-----	18:23 طلوع قمر	18:25	18:55	19:24	20:34	20:54
Toronto کانادا	04:55	05:15	05:25	05:55	07:24	07:25 غروب قمر	-----
New York آمریکا	03:55	04:15	04:25	04:55	06:24	07:00 غروب قمر	-----
Los Angeles, غرب آمریکا	00:55	01:15	02:25	02:55	03:24	04:34	04:54
Mexico City مکزیک	02:55	03:15	04:25	04:55	05:24	07:32 غروب قمر	-----
Buenos Aires, ARGENTINA آرژانتین	05:55	06:15	06:16 غروب قمر	-----	-----	-----	-----
Rio de Janeiro, BRAZIL برزیل	04:55	05:15	05:20 غروب قمر	-----	-----	-----	-----
Santiago, CHILE شیلی	04:55	05:15	06:07 غروب قمر	-----	-----	-----	-----

کسوف (خورشید گرفتگی) جزئی ۲۹ دیحجه ۱۴۳۵

در مکه مکرمه، خاورمیانه و ایران اتفاق نمی افتد و لذا برای مردم این نواحی نماز آیات ندارد

زمان وقوع: به وقت جهانی مکه مکرمه جمعه ۲۹ ذیحجه ۱۴۳۵ = ۲ عقرب = ۲
آبان ۱۳۹۳ = ۲۴ اکتبر ۲۰۱۴

محل وقوع: شرق روسیه و آمریکای شمالی (کانادا، ایالات متحده تا مکزیك).
مشخصات و مسیر کسوف: این کسوف گرفتگی شماره ۹ از ۷۰ گرفتگی سری
ساروس ۱۵۳ می باشد. گرفتگی در شب ۲۹ ذیحجه ساعت ۲۲:۳۷:۳۳ به وقت مکه

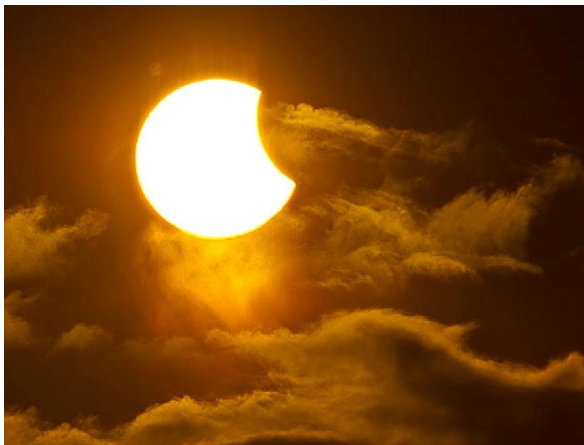

مکرمه از شرق روسیه
شروع می شود و بعد از
طی کانادا و ایالات
متحده و مکزیك، در
ساعت ۰۲:۵۱:۴۰ به وقت
مکه مکرمه خاتمه
می یابد. بیشترین گرفتگی
در ساعت ۰۰:۴۴:۳۱ (۲۹)

ذیحجه) به وقت مکه مکرمه با نسبت قطر سایه ماه به قطر خورشید 0.8114
در شمال کانادا می باشد.

راهنمای نقشه: خط صورتی سمت چپ نقشه نشان دهنده شروع محدوده رؤیت
کسوف می باشد، و خط صورتی سمت راست نقشه پایان محدوده کسوف است،
محدوده صورتی سمت چپ؛ به علت همزمانی انتهای شب با مرحله شروع

گرفتگی؛ لذا این مرحله رؤیت نمی شود در آنها محدوده صورتی بدون خطوط آبی مرحله انجلا قبل طلوع آفتاب است و تنها با طلوع آفتاب مرحله انجلا رؤیت می شود، منطقه صورتی حاوی خطوط آبی مرحله انجلا بعد از طلوع آفتاب است محدوده صورتی سمت راست نقشه، به علت همزمانی ابتدای شب با مرحله پایان گرفتگی؛ لذا این مرحله رؤیت نمی شود در آنها منطقه صورتی حاوی خطوط آبی مرحله انجلا قبل غروب آفتاب است و در محدوده صورتی بدون خطوط آبی مرحله انجلا بعد غروب آفتاب است و تنها قبل از غروب آفتاب مرحله انکساف رؤیت می شود، بقیه مناطق بیرون محدوده صورتی و در محدوده خطوط آبی رنگ همه مراحل کسوف (انکساف و انجلا) را رؤیت می کنند.

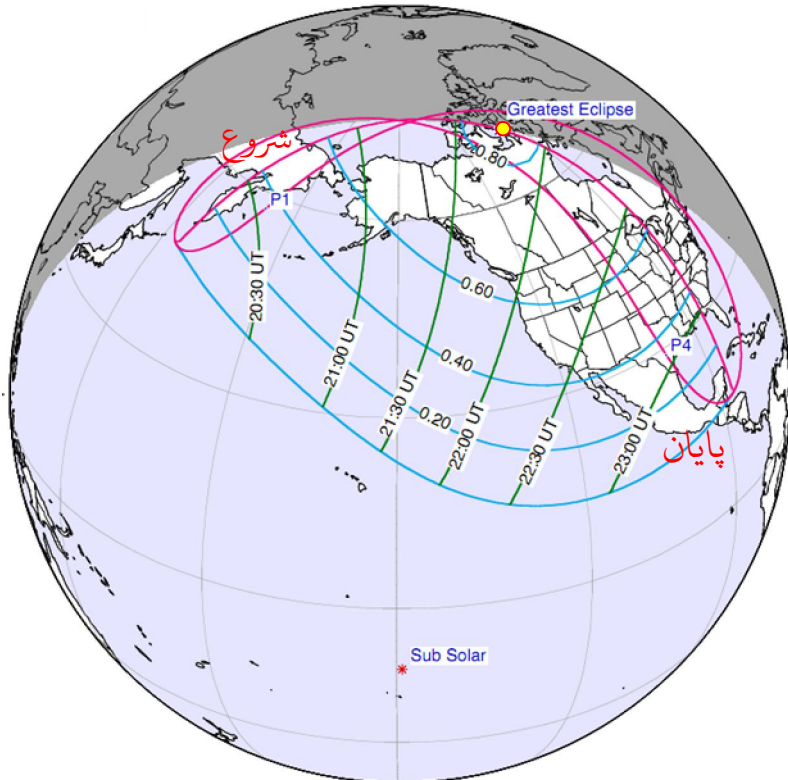

وقت نماز آیات

شروع وقت نماز آیات از شروع گرفتگی می باشد و شروع نماز نباید تا بیشترین گرفتگی به تأخیر بیافتد. پایان وقت نماز آیات همان پایان وقت گرفتگی است.

در جدول زیر این مقادیر نشان داده شده است. وقت شروع نماز آیات در ستون شروع گرفتگی است. شهرهایی که بیشترین گرفتگی آنها در وقت طلوع آفتاب است، مناطقی هستند که بعد از انجلاء و باز شدن کسوف و نیمه دوم گرفتگی را می بینند و حکم این موارد انجام فوری نماز آیات است و فرصتی برای تأخیر ندارند (مناطق در سمت چپ نقشه که در محدوده خطوط صورتی بدون خطوط آبی در شرق روسیه واقع هستند). ستون پایان گرفتگی پایان وقت نماز آیات است.

مشخصات کسوف در مساکن مسلمانان (به وقت منطقه ای LMT)

نام شهر	شروع گرفتگی	ارتفاع شمس	بیشترین گرفتگی	ارتفاع شمس	سمت شمس	پایان گرفتگی	ارتفاع شمس	نسبت قطر سایه ماه به قطر شمس	بیشترین سطح گرفتگی
San Luis مکزیک	16:16	25	7:04	14	251	7:48	05	0.192	9.7%
Torreon مکزیک	16:00	28	16:58	17	248	17:50	05	0.278	16.6%
Monterrey مکزیک	16:04	25	17:00	13	250	17:51	03	0.272	16.1%
Toronto کانادا	16:38	06	17:18 غروب	0	254	17:18 غروب	0	0.431	31.2%
Edmonton کانادا	13:40	23	5:02	16	222	16:18	07	0.724	64.2%
Vancouver, کانادا	07:08	05	08:20	15	123	09:38	25	0.823	75.8%
Montreal, کانادا	16:38	02	16:52 غروب	0	254	16:52 غروب	0	0.168	7.9%
Quebec کانادا	16:36	00	16:40 غروب	0	253	16:40 غروب	0	0.049	1.3%
Chicago آمریکا	15:36	13	16:43	02	253	16:54 غروب	0	0.552	44.2%
Dallas آمریکا	15:34	19	16:52	10	249	17:42 غروب	0	0.414	29.5%
Kansas آمریکا	15:34	19	16:44	07	249	7:25 غروب	0	0.526	41.3%

نام شهر	شروع گرفتگی شمس	ارتفاع شمس	بیشترین گرفتگی شمس	ارتفاع شمس	سمت شمس	پایان گرفتگی شمس	ارتفاع شمس	نسبت قطر سایه ماه به قطر شمس	بیشترین سطح گرفتگی
Los Angeles آمریکا	07:07	13	08:24	28	123	09:50	40	0.781	70.8%
Washington آمریکا	16:52	04	17:15 غروب	0	255	17:15 غروب	0	0.258	14.9%
New York آمریکا	16:49	02	17:01 غروب	0	255	17:01 غروب	0	0.138	06%
Petropavlovsk-Kamcatskij روسیه	08:11 طلوع	0	08:22	01	111	09:04	07	0.191	09.6%

هیئت فلکی و طالع میانه کسوف ۲۹ ذیحجه ۱۴۳۵

کسوف در ۳۰ درجه برج نجمی سنبله و برج فلکی ثور به عقده رأس واقع می شود.

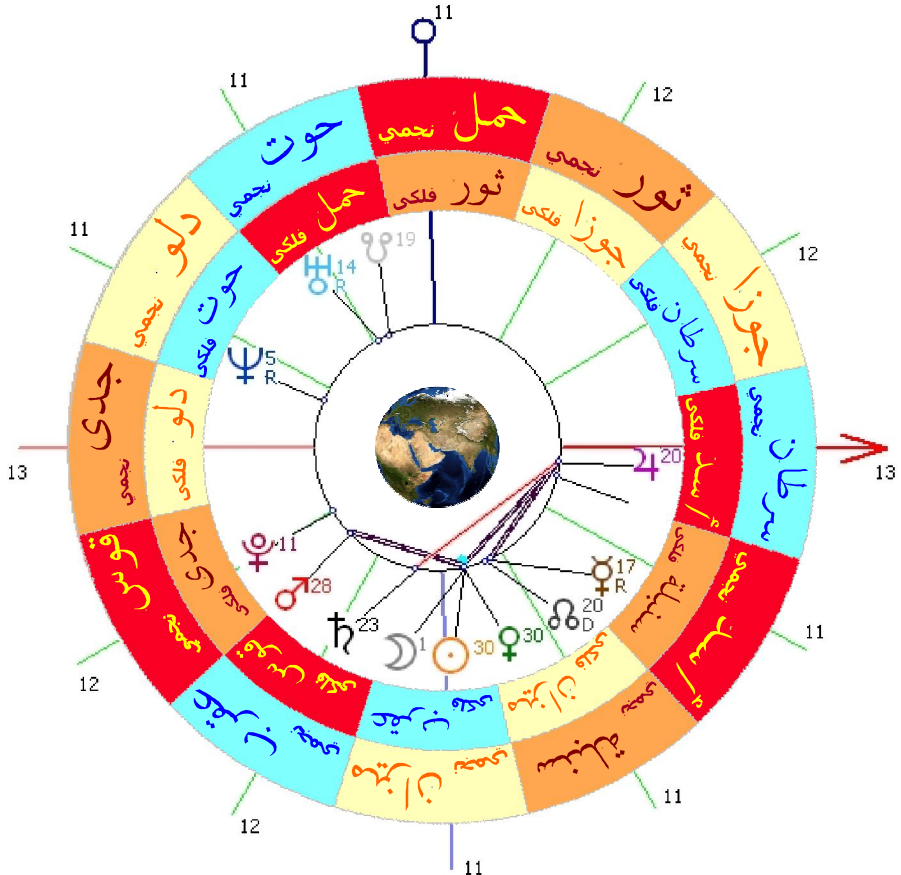

کسوف (خورشید گرفتگی) کلی و جزئی ۲۹ جمادی الاولی ۱۴۳۶

زمان وقوع: به وقت جهانی مکه مکرمه جمعه ۲۹ جمادی الاولی ۱۴۳۶ = ۳۰
حوت = ۲۹ اسفند ۱۳۹۳ = ۲۰ مارس ۲۰۱۵

محل وقوع: اروپا، شمال آفریقا، شمال حجاز و شمال ایران تا روسیه و مغولستان.
مشخصات و مسیر کسوف: این کسوف گرفتگی شماره ۶۱ از ۷۱ گرفتگی سری ساروس ۱۲۰ می باشد. گرفتگی در ساعت ۱۰:۴۰:۵۱ به وقت مکه مکرمه از اقیانوس اطلس در شرق آفریقا شروع می شود و بعد از طی شمال آفریقا و اروپا و شمال حجاز و شمال ایران تا روسیه و شمال چین، در ساعت ۱۴:۵۰:۱۳ به وقت مکه مکرمه خاتمه می یابد. بیشترین گرفتگی در ساعت ۱۲:۴۵:۳۹ به وقت مکه مکرمه با نسبت قطر سایه ماه به قطر خورشید 1.0446 در اقیانوس در جنوب شرقی ایسلند می باشد.

راهنمای نقشه: خط صورتی سمت چپ نقشه نشان دهنده شروع محدوده رؤیت کسوف می باشد، و خط صورتی سمت راست نقشه پایان محدوده کسوف است، محدوده صورتی سمت چپ؛ به علت همزمانی انتهای شب با مرحله شروع گرفتگی؛ لذا این مرحله رؤیت نمی شود در آنها محدوده صورتی بدون خطوط آبی مرحله انجلا قبل طلوع آفتاب است و تنها با طلوع آفتاب مرحله انجلا رؤیت می شود، منطقه صورتی حاوی خطوط آبی مرحله انجلا بعد از طلوع آفتاب است، محدوده صورتی سمت راست نقشه، به علت همزمانی ابتدای شب با مرحله پایان گرفتگی؛ لذا این مرحله رؤیت نمی شود در آنها منطقه صورتی حاوی خطوط آبی مرحله انجلا قبل غروب آفتاب است و در محدوده صورتی

بدون خطوط آبی مرحله انجلا بعد غروب آفتاب است و تنها قبل از غروب آفتاب مرحله انکساف رؤیت می شود، بقیه مناطق بیرون محدوده صورتی و در محدوده خطوط آبی رنگ همه مراحل کسوف (انکساف و انجلا) را رؤیت می کنند. نوار آبی رنگ مناطقی هستند که بیشترین گرفتگی و کسوف کلی را دارا هستند و سایر مناطق خسوف جزئی را می بینند. پهنای نوار آبی رنگ ۶،۶۲ کیلومتر و حداکثر مدت گرفتگی کامل در آن ۲ دقیقه و ۴۷ ثانیه می باشد.

رؤیت کسوف در ایران: در نیمه شمالی ایران (از تبریز و ارومیه و همدان و کرمانشاه تا تهران و ساری و سمنان و بجنورد) کسوف جزئی قابل رؤیت است.

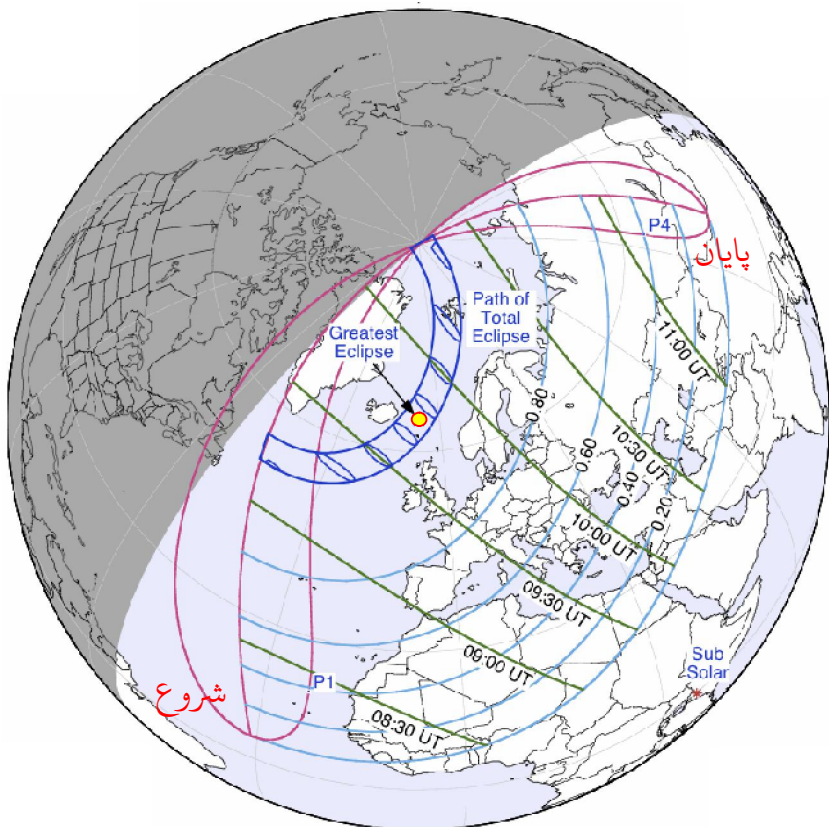

وقت نماز آیات

شروع وقت نماز آیات از شروع گرفتگی می باشد و شروع نماز نباید تا بیشترین گرفتگی به تأخیر بیافند. پایان وقت نماز آیات همان پایان وقت گرفتگی است.

در جدول زیر این مقادیر نشان داده شده است. وقت شروع نماز آیات در ستون شروع گرفتگی است. شهرهایی که بیشترین گرفتگی آنها در وقت طلوع آفتاب است، مناطقی هستند که بعد از انجلاء و باز شدن کسوف و نیمه دوم گرفتگی را می بینند و حکم این موارد انجام فوری نماز آیات است و فرصتی برای تأخیر ندارند (مناطق در سمت چپ نقشه که در محدوده خطوط صورتی بدون خطوط آبی در شرق قاره آمریکا واقع هستند). ستون پایان گرفتگی پایان وقت نماز آیات است.

مشخصات کسوف در هشت بهشت (به وقت منطقه ای LMT)

هشت بهشت	شروع گرفتگی	ارتفاع شمس	بیشترین گرفتگی	ارتفاع شمس	سمت شمس	پایان گرفتگی	ارتفاع شمس	نسبت قطر سایه ماه به قطر شمس	بیشترین سطح گرفتگی
مکه مکرمه	----	----	----	----	----	----	----	----	----
مدینه منوره	----	----	----	----	----	----	----	----	----
نجف اشرف	13:02	56	13:17	54	209	13:31	52	0.015	00.2%
کربلای معلا	12:44	57	13:12	55	204	13:41	52	0.062	01.8%
کاظمین شریفین	12:51	55	13:18	53	209	13:44	50	0.054	01.5%
مشهد مقدس	----	----	----	----	----	----	----	----	----
سامرای غریب	12:45	55	13:18	52	208	13:50	49	0.082	02.8%
بیت المقدس	11:16	57	1:57	58	185	2:38	56	0.13	05.6%

مشخصات کسوف در سرزمینهای اسلام (به وقت منطقه ای LMT)

نام شهر	شروع گرفتگی	ارتفاع شمس	بیشترین گرفتگی	ارتفاع شمس	سمت شمس	پایان گرفتگی	ارتفاع شمس	نسبت قطر سایه ماه به قطر شمس	بیشترین سطح گرفتگی
تهران	13:42	48	14:04	46	222	14:25	43	0.036	0.8%
قم	13:49	49	14:02	47	222	14:15	45	0.013	0.2%
ارومیه	13:09	52	13:53	48	209	14:35	43	0.158	7.5%
تبریز	3:12	51	3:55	47	212	14:38	42	0.159	7.5%
کرمانشاه	13:30	53	13:54	50	215	14:19	47	0.047	1.2%
همدان	13:34	51	13:57	49	217	14:21	45	0.045	1.1%
رشت	13:26	49	14:01	46	218	14:35	41	0.101	3.8%
ساری	13:44	47	14:07	44	225	14:30	40	0.045	1.2%
سمنان	13:55	46	14:07	44	226	14:20	42	0.013	0.2%
بجنورد	13:56	42	14:15	39	231	14:34	36	0.031	0.7%
بغداد	12:52	55	13:18	53	209	13:44	50	0.052	1.4%
آلما آتا قزاقستان	16:42	24	17:07	20	250	17:32	16	0.077	2.6%
بیشکک قرقیزستان	16:40	26	17:05	22	248	17:30	18	0.077	2.6%
تاشکند ازبکستان	15:37	31	16:01	27	243	16:23	23	0.058	1.7%
دمشق سوریه	11:16	56	12:01	56	189	12:46	53	0.16	7.6%
آنکارا ترکیه	12:01	48	13:02	50	182	14:03	47	0.36	24.8%
شروان ارمنستان	13:32	49	14:23	46	207	15:13	41	0.234	13.3%
باکو آذربایجان	13:48	47	14:33	43	217	15:17	37	0.184	9.3%
بیروت لبنان	11:13	55	12:00	56	187	12:48	53	0.18	9.1%
الجزایر الجزیره	09:06	25	10:10	37	124	11:19	47	0.611	52.5%
قاهره مصر	11:03	57	11:46	60	172	12:30	59	0.142	6.4%
بنغازی لیبی	09:29	44	10:28	53	146	11:29	57	0.339	22.8%
ریاض مراکش	07:54	16	08:54	28	112	10:00	40	0.629	54.6%

مشخصات کسوف در مساکن مسلمانان (به وقت منطقه ای LMT)

نام شهر	شروع گرفتگی	ارتفاع شمس	بیشترین گرفتگی	ارتفاع شمس	سمت شمس	پایان گرفتگی	ارتفاع شمس	نسبت قطر سایه ماه به قطر شمس	بیشترین سطح گرفتگی
مسکو	12:12	34	13:20	33	193	14:26	30	0.653	57.5%
لندن	08:24	20	09:30	29	134	10:40	35	0.868	84.4%
اوکراین Kiev	11:59	37	13:07	39	181	14:16	37	0.608	52.2%
اسپانیا Madrid,	09:04	19	10:08	30	120	11:18	41	0.726	66.5%
پرتغال Lisbon,	07:59	14	09:00	26	113	10:08	37	0.729	66.9%
بوسنی Sarajevo	09:34	36	10:42	43	155	11:53	46	0.600	51.2%
تیرانا آلبانی	9:34	39	10:41	46	156	11:51	48	0.537	43.8%
لیون فرانسه	09:20	25	10:27	35	136	11:38	42	0.752	69.8%
پاریس فرانسه	09:22	23	10:29	31	135	11:40	38	0.817	77.9%
برلین آلمان	09:38	28	10:47	34	153	11:58	37	0.788	74.3%
رم ایتالیا	09:23	32	10:31	42	143	11:42	47	0.622	53.8%

هیئت فلکی و طالع میانه کسوف ۲۹ جمادی الاولی ۱۴۳۶

کسوف در ۲۹ درجه برج نجمی دلو و برج فلکی حوت به عقده ذنب واقع می شود.

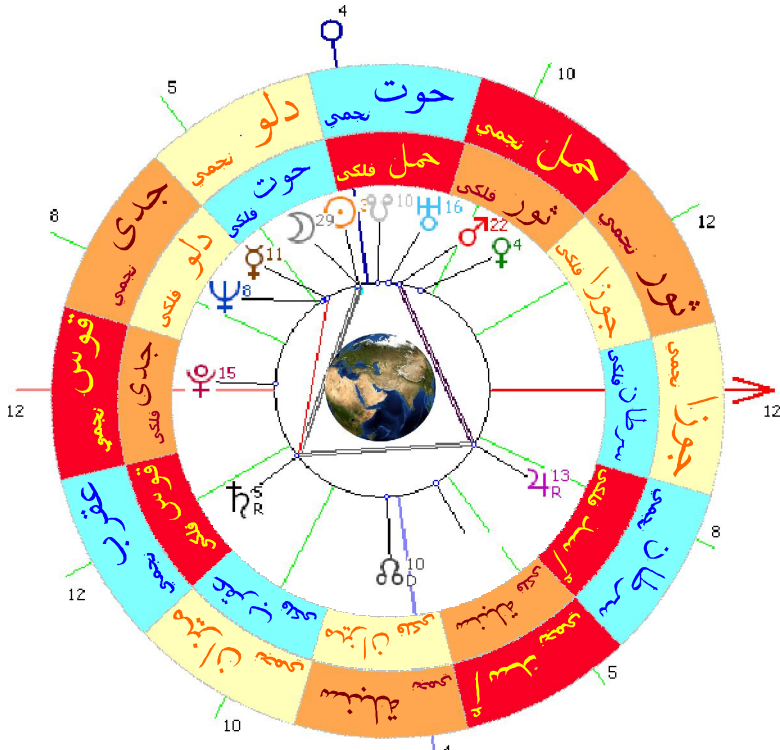

خسوف نیم سایه ای، کلی و جزئی ۱۴ جمادی الاخری ۱۴۳۶

زمان وقوع خسوف: شنبه ۱۴ جمادی الاخری ۱۴۳۶ = ۱۵ حمل = ۱۵ فروردین
۱۳۹۴ = ۴ آوریل ۲۰۱۵

محل وقوع خسوف: آمریکای شمالی و جنوبی، استرالیا و شرق آسیا تا افغانستان و پاکستان و حاشیه شرقی ایران؛ خسوف اتفاق افتاده و مرئی بوده و در این بلاد نماز آیات دارد.

این خسوف، گرفتگی شماره ۳۰ از ۷۱ گرفتگی سری ساروس ۱۳۲ می باشد در بیشترین گرفتگی نسبت منطقه سایه به قطر ماه 1.0008 و نسبت نیم سایه به قطر ماه 2.0792 می باشد.

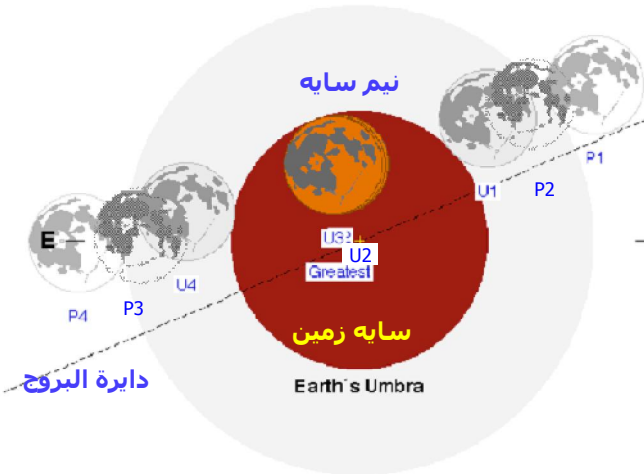

در تصویر روبرو: P1 شروع عبور نیم سایه ای و P2 شروع خسوف نیم سایه ای و U1 شروع خسوف جزئی و U2 شروع خسوف کلی و U3 پایان خسوف کلی و U4 پایان خسوف جزئی و P3 پایان خسوف نیم سایه ای و P4 پایان عبور نیم سایه ای می باشد.

زمان خسوف نیم سایه ای، جزئی و کلی: از آنجا که حکم نماز آیات با خسوف مرئی و محسوس ناظر زمینی مرتبط است، و با قرار گرفتن دو سوم سطح ماه در منطقه نیم سایه؛ گرفتگی محسوس می شود، در عبور نیم سایه ای اگرچه در ساعت ۱۴:۰۱ به وقت مکه مکرمه شروع می شود (P1) ولی در حدود ساعت ۱۴:۰۱ است که دو سوم سطح ماه در منطقه نیم سایه قرار گرفته (P2) و تغییر رنگ و تاریکی محسوس در نیمه غربی ماه رخ می دهد و در این وقت خسوف و گرفتگی مرئی اتفاق افتاده و نماز آیات واجب می شود، و تا قبل از آن تغییر رنگ و کاهش نور و گرفتگی رؤیت نمی شود، در ساعت ۱۳:۱۶ خسوف جزئی (U1) رخ می دهد و شروع خسوف کلی (U2) ساعت ۱۴:۰۸ می باشد میانه خسوف ساعت ۱۵:۰۰ و پایان خسوف کلی (U3) ساعت ۱۵:۰۳ و پایان گرفتگی جزئی (U4) ساعت ۱۶:۴۵ می باشد و تا حدود ساعت ۱۸:۱۰ هنگامی که دو سوم سطح ماه در نیم سایه قرار دارد (P3)؛ تغییر رنگ محسوس بوده و تا این ساعت خسوف شرعی ادامه دارد. البته پایان عبور نیم سایه ای P4 (که دانسته ای صرفاً فلکی است) ساعت ۱۷:۰۹ می باشد.

مناطق رؤیت خسوف نیم سایه ای، جزئی و کلی:

در تصویر بعد مناطق با رنگ خاکستری خسوف را دارا هستند، مناطق با رنگ سفید فاقد ماه گرفتگی می باشند. مرکز منطقه گرفتگی روی زمین در میانه اقیانوس آرام است. برخی وقایع فلکی عبور نیم سایه ای و خسوف در مناطق بین P1 تا P4 در قاره آمریکا؛ در غروب ماه اتفاق می افتد همچنین برخی وقایع عبور نیم سایه ای و خسوف بین P1 تا P4 در آسیا و استرالیا؛ مصادف طلوع ماه می شود.

اماکن رؤیت تمام مراحل خسوف نیم سایه ای و خسوف کلی و جزئی: در مناطق خاکستری بین خط P3 در غرب آمریکا و P2 در شرق آسیا خسوف نیم سایه ای و جزئی و کلی بعد طلوع ماه واقع شده و قبل غروب ماه خاتمه می یابد و بیشترین زمان رؤیت خسوف را دارند.

در مناطق خاکستری بین خط U1 در آسیا و U4 در غرب آمریکا شروع خسوف جزئی بعد طلوع ماه واقع شده و قبل غروب ماه خاتمه می یابد و بیشترین زمان رؤیت خسوف جزئی را دارند. در مناطق خاکستری بین خط U3 در آمریکا و U2 در آسیا شروع خسوف کلی بعد طلوع ماه واقع شده و قبل غروب ماه خاتمه می یابد و بیشترین زمان رؤیت خسوف کلی را دارند.

اماکن رؤیت برخی مراحل خسوف نیمسایه ای و جزئی و کلی:

در قاره آمریکا: در مناطق بین P3 و U4 پایان ماه گرفتگی نیم سایه ای بعد غروب ماه بوده و رؤیت نمی شود، همچنین بین U4 و U3 پایان خسوف جزئی، بین U3 و U2 خسوف کلی، بین U2 و U1 شروع خسوف جزئی، بین U1 و P2 شروع خسوف نیم سایه ای، بعد غروب ماه اتفاق می افتد و رؤیت نمی شود اما قسمتی از گرفتگی مصادف غروب ماه بوده و رؤیت می شود.

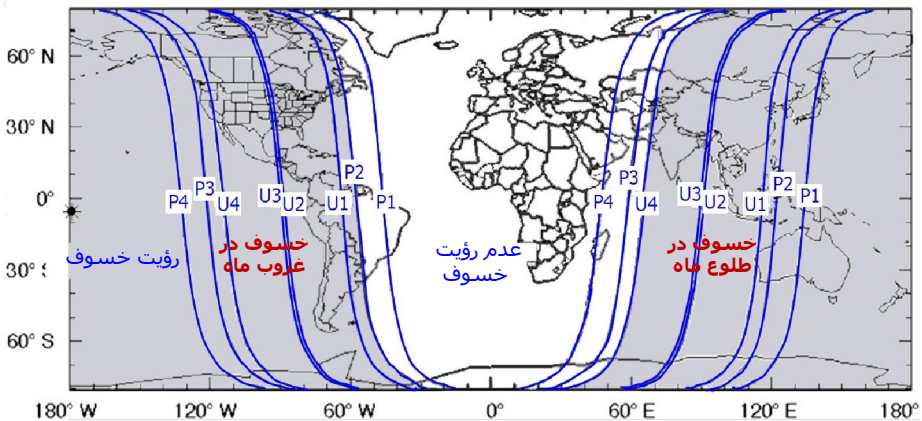

در آسیا تا استرالیا: در مناطق بین خط P3 و خط U4 پایان ماه گرفتگی نیم سایه ای قبل از طلوع ماه بوده و رؤیت نمی شود، همچنین بین U4 و U3 پایان خسوف جزئی، بین U3 و U2 خسوف کلی، بین U2 و U1 شروع خسوف جزئی و بین U1 و P2 شروع خسوف نیمسایه ای؛ قبل طلوع ماه بوده و رؤیت نمی شود اما قسمتی از گرفتگی مصادف طلوع ماه بوده و رؤیت می شود.

مناطق بدون رنگ بین P1 و P2 در آمریکا و بین P4 و P3 در آسیا؛ فقط دارای عبور نیم سایه ای می باشند و در منظر ماه گرفتگی محسوس نبوده و در هنگام رؤیت کمتر از دو سوم ماه در نیمسایه قرار می گیرد و تغییر رنگ محسوس در ماه رؤیت نمی شود؛ فلذا خسوف شروع نشده و حکم شرعی خسوف در آنها جاری نیست.

هیئت فلکی میانه خسوف ۱۴ جمادی الاخری ۱۴۳۶

خسوف در ۱۵ درجه برج نجمی سنبله و برج فلکی میزان به عقده رأس واقع می شود.

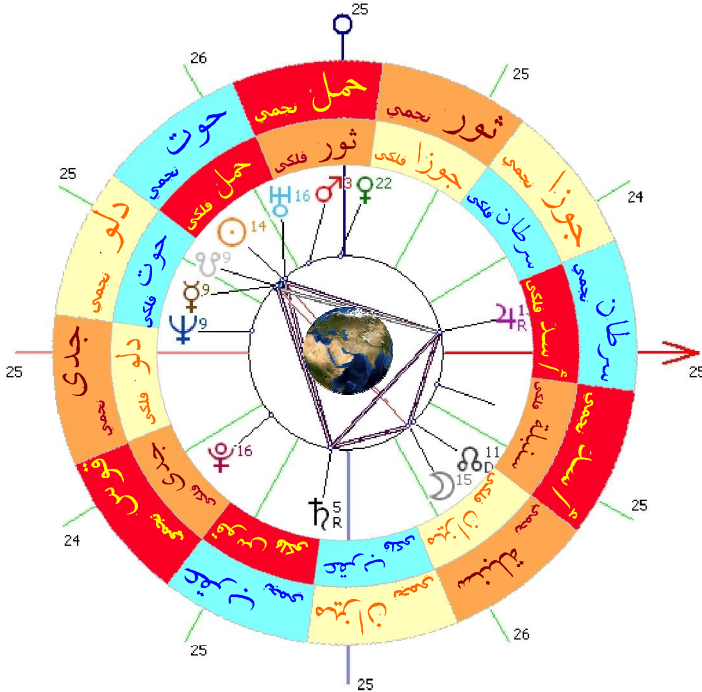

وقت نماز آیات

بنابر محاسبات در این خسوف؛ هم خسوف نیم سایه ای و هم خسوف جزئی و کلی قابل رؤیتند و در عبور نیم سایه ای تغییر رنگ محسوس است. اما در هر حال در قبل خسوف جزئی؛ ناظرین به قرص ماه نگاه کنند و اگر در رنگ ماه کدورت و تاری احساس کردند حکم ماه محسوف و خسوف نیم سایه ای را دارد و وقت نماز آیات شروع می شود. شروع وقت نماز آیات از شروع خسوف نیم سایه ای می باشد و شروع نماز نباید تا میانه خسوف به تأخیر بیافتد. **پایان وقت نماز آیات همان پایان وقت خسوف نیم سایه ای است.**

در جدول زیر این مقادیر نشان داده شده است. وقت شروع نماز آیات در ستون شروع خسوف نیمسایه ای و شروع نماز نباید تا وقت مرکز گرفتگی یا میانه وقت خسوف به تأخیر بیافتد. شهرهایی که وقت میانه گرفتگی ندارند، مناطقی هستند که بعد از انجلاء و باز شدن خسوف و نیمه دوم گرفتگی را می بینند، و یا فقط نیمه اول گرفتگی را می بینند؛ فلذا میانه و بیشترین حد گرفتگی خسوف را ندارند و حکم این موارد انجام فوری نماز آیات است و فرصتی برای تأخیر ندارند. ستون پایان خسوف نیمسایه ای پایان وقت نماز آیات است.

مدت خسوف جزئی: ۳ ساعت و ۲۴ دقیقه

مدت خسوف کلی: ۵ دقیقه

مدت خسوف نیم سایه ای، جزئی و کلی: ۴ ساعت و ۱۸ دقیقه

ساعات خسوف در مساکن مسلمانان (به وقت منطقه ای LMT)

نام بلد	شروع خسوف نیم سایه ای (P2)	شروع خسوف جزئی (U1)	شروع خسوف کلی (U2)	میانه گرفتگی	پایان خسوف کلی (U3)	پایان خسوف جزئی (U4)	پایان خسوف نیم سایه ای (P3)
اسلام آباد - پاکستان	----	----	----	----	18:33 طلوع قمر	18:45	19:10
آلماتا، قزاقستان	----	----	----	----	19:24 طلوع قمر	19:45	20:10
Bishkek قرقیزستان	----	----	----	----	19:34 طلوع قمر	19:45	20:10

نام بلد	شروع خسوف نیم سایه ای (P2)	شروع خسوف جزئی (U1)	شروع خسوف کلی (U2)	میانہ گرفتگی	پایان خسوف کلی (U3)	پایان خسوف جزئی (U4)	پایان خسوف نیم سایه ای (P3)
دوشنبہ تاجیکستان	-----	-----	-----	-----	-----	18:54 طلوع قمر	19:10
Taskent ازبکستان	-----	-----	-----	-----	-----	18:54 طلوع قمر	19:10
دھلی نو - ہند	-----	-----	-----	-----	18:43 طلوع قمر	19:15	19:40
Omsk, روسیہ RUSSIA	-----	-----	-----	-----	-----	19:52 طلوع قمر	20:10
Seoul, کرہ جنوبی	18:52 طلوع قمر	19:16	20:58	21:00	21:03	22:45	23:10
P'yongyang کرہ شمالی	18:58 طلوع قمر	19:16	20:58	21:00	21:03	22:45	23:10
Shanghai, CHINA چین	18:11 طلوع قمر	18:16	19:58	20:00	20:03	21:45	22:10
HONG KONG ہنگ کنگ	-----	18:37 طلوع قمر	19:58	20:00	20:03	21:45	22:10
رانگون میانمار	-----	18:19 طلوع قمر	18:28	18:30	18:33	20:15	20:40
کوالالمپور مالزی	-----	19:20 طلوع قمر	19:58	20:00	20:03	21:45	22:10
جاکارتا اندونزی	-----	17:56 طلوع قمر	18:58	19:00	19:03	20:45	21:10
داکا بنگلادش	-----	-----	-----	-----	18:16 طلوع قمر	19:45	20:10
ژاپن	18:51	19:16	20:58	21:00	21:03	22:45	23:10
شرق استرالیا	19:51	20:16	21:58	22:00	22:03	23:45	00:10
استرالیای مرکزی	19:21	19:46	21:28	21:30	21:33	23:15	23:40
Perth (استرالیا)	18:09 طلوع قمر	18:16	19:58	20:00	20:03	21:45	22:10
Toronto کانادا	04:51	05:16	06:54 غروب قمر	-----	-----	-----	-----
New York امریکا	04:51	05:16	06:54 غروب قمر	-----	-----	-----	-----
Los Angeles, غرب امریکا	01:51	02:16	03:58	03:00	04:03	05:40 غروب قمر	-----
Mexico City مکزیک	03:51	04:16	05:58	06:00	06:03	06:30 غروب قمر	-----
Buenos Aires, ARGENTINA آرژانتین	06:51	07:03 غروب قمر	-----	-----	-----	-----	-----
Manaus, BRAZIL برزیل	05:51	05:57 غروب قمر	-----	-----	-----	-----	-----
Santiago, CHILE شیلی	05:50	06:16	06:53 غروب قمر	-----	-----	-----	-----

هنگام شناسی طبی خسوف و کسوف

خسوف و کسوف از حالات نحس و نامناسب می باشد. در این هنگام (برای مناطق قابل رؤیت) توانایی سیستم گوارش به مقدار زیادی کاهش یافته و لذا باید غذاهای سبک مصرف نمود، و این تاثیرات و رویکردها در همه طبیعت اتفاق می افتد، مانند بسیاری از پرندگان که در این وقت از خوردن غذا دست کشیده و استراحت می کنند. از این رو باید کنترل عواطف نموده و از بروز احساسات شدید منفی یا مثبت خودداری نمود.

اما در همین هنگام؛ از نظر استفاده معنوی زمان مناسب بوده و هنگام خوبی برای تأمل و تفکر و برنامه های روحی و معنوی است، در شرع شریف هم در این هنگام دستور انجام نماز مفصل و مخصوصی داده شده؛ دستور العمل معنوی که چندین برابر وظیفه معنوی روزمره انسان است، از این رو انجام اعمال عبادی در این هنگام نه تنها بلا مانع بوده بلکه از اوقات مناسب و موفق آنست، همچنانکه به تبع آن سفری که مثلا برای حج در این موقع انجام بگیرد نیز اشکالی ندارد، چون ارتباط به امور معنوی دارد.

کسوف در هر برجی اتفاق می افتد؛ برای متولدین همان برج شمسی تاثیر منفیش شدیدتر است؛ یعنی این کسوف که در برج شمسی ثور (فلکی) اتفاق می افتد؛ تأثیر سلبی کسوف برای کسانی که در هنگام تولدشان، شمس در برج فلکی ثور بوده شدیدتر است و رعایت بیشتری را باید نموده تا استفاده بیشتری بنمایند.

در کسوف توصیه های طبی در مورد سلامتی و اعضاء بدن مرتبط با شمس

(قلب، مغز و اعصاب و قوای رئیسه بدن، سر، سینه، شش، پهلو، دهان و دندانها، بینایی و چشم راست) را مواظبت نمایید.

با مراقبت از احوالات شخصی و بروز مناسب افکار و احساسات مرتبط با کوکب شمس مانند روحیه سلطه جویی و جمع مال و سخن بسیار که به کوکب شمس مرتبط بوده، در وقت کسوف به شدت از این احوالات پرهیز نمایید، تا آسیبی به شما نرسد یا مضرتش تخفیف یابد.

به دلیل مقارنه شمس و قمر این هنگام زمینه ساز اضطراب و بدبینی و دمدمی مزاجی و افزایش سختی و مشکلات با جنس مخالف می باشد.

خسوف در هر برجی اتفاق می افتد؛ برای متولدین همان برج قمر تاثیر منفیش شدیدتر است؛ یعنی این خسوف که در برج نجمی ثور اتفاق می افتد؛ تأثیر سلبي خسوف برای کسانی که در هنگام تولدشان، قمر در برج نجمی ثور بوده شدیدتر است و رعایت بیشتری را باید نموده تا استفاده بیشتری بنمایند.

به دلیل ضعف قمر توصیه های طبی در مورد اعضاء مرتبط با قمر در بدن (گردن و دست و پا، معده و چشم و پوست و موها) را مواظبت کنید. از سخن پراکنی و سخن بسیار گفتن و سبکی و خوش منشی زیاد و آب بسیار نوشیدن و طعام بسیار خوردن که به کوکب قمر مرتبط بوده، در وقت خسوف به شدت از این احوالات پرهیز کند، تا آسیبی به وی نرسد یا مضرتش تخفیف یابد.

برای اطلاع از نحوه تدبیر و تخفیف عوارض هنگامها به راه آسمان ۱۰۷ = تدبیر عوارض فلکی در جایگاه اینترنتی علوم نجوم و تنجیم بنیاد حیات اعلی مراجعه نمایید.

www.nojum.Aelaa.net

هنگام شناسی و توصیه های طبی و بهداشتی سلامت جسم و روان

❖ وضعیت کواکب و بروج؛ دلالات مختلفی بر سلامتی جسم و روان دارند که برای اختیار انجام يك امر طبي؛ باید شرایط مختلف آنها را در نظر گرفت چنانچه برای برخی امور طبي در اختیارات این سالنامه ذکر می شود.

❖ هر يك از این وضعیتها و حالات کواکب؛ در مدت وقوعشان زمینه و بسترهایی برای حوادث و امور مختلف عالم را دلالت دارند برخی بلند مدت از چند هزارسال (مانند دلالات حرکت نقطه اعتدال در صور فلکی) و برخی دوره های چند قرن تا چند ساله و چند روزه و چند ساعته (مانند دوره های فرداریه، سیر کواکب در بروج، تراجع، اتصالات و...). این زمینه ها به صورت کلی برقرار است و با وقوع اتصالات و ارتباطات سایر کواکب و به نسبت طالع تولد شخص قوت و ضعف پیدا می کنند.

❖ فرد آگاه با اطلاع از این ساعت فلکی، بسترها و زمینه ها را مطلع شده و با آمادگی و تدبیر لازم؛ با آن روبرو می شود خصوصا اگر در موارد مذکور وضعیت خاصی داشته باشد و ضعفها را مواظبت نموده و نقاط قوت را بهره برداری می نماید.

❖ برای راهنمای تدبیر و علاج عوارض این هنگامها به راه آسمان ۱۰۷ = تدبیر عوارض فلکی در پایگاه اینترنتی علوم نجوم کهن و اسلامی بنیاد حیات اعلی مراجعه نمایید. (تدبیر اختیارات، تعویذات، صدقات، متعلقات، احوالات)

www.nojum.Aelaa.net

هنگام شناسی طبی اعضای بدن و بیماریهای آن

ارتباط احوال و اتصالات کواکب با سلامتی و بهداشت آدمی

این بخش جهت مراقبتهای طبی بیماران مزمن و نیز کادر پزشکی مراکز طبی ارائه می شود، تا بتواند به کمک دانشمندان علوم تقویم و نجوم و تنجیم؛ تواریخ دارای زمینه بحران برای هر یک از اعضای بدن و بیماریهای آنرا بشناسند، بتوانند از نظر کلینیکی پیش بینی های لازم را نموده، و مانع از بروز بحران شده، و در تواریخ یاد شده مربوط به هر عضو و هر بیماری؛ آمادگیهایی لازم مراقبتی و طبی را تدارک ببینند، و با داشتن رویکرد مناسب در امر طبابت یا پرستاری موفقتر باشند.

دانش تنجیم طبی اگرچه اساسا میراث علوم انبیاء و اوصیاء الهی علیهم السلام بوده و تنها توسط نوابغ حکماء و اطبای کهن و اسلامی بکار گرفته می شده، اما در دهه های اخیر پیشتازان اطبای پزشکی رایج (نه دنباله روان بعد چهل سال آن) به هنگام شناسی طبی توجه خاصی پیدا کرده، و در مراکز درمانی پیشرفته و نامدار جهان (Mayo Clinic امریکا) بکارگیری این دانش در برنامه های درمانی؛ بلکه تنظیم اقدامات طبی بر اساس آنرا آغاز کرده اند، البته آنچه فعلا



در آن جا از این دانش کهن بکار گرفته می شود؛ بخشی- از ابتدائی ترین قواعد این دانش کهن است، و آنچه در این تقویم ارائه می شود، دهها برابر وسیعتر و عمیقتر و مفصلتر است.

هنگام شناسی انرژی - قدرت - نیرو - اراده - نشاط - تعادل سلامتی تن و روان

انرژی بخش

دلیل فلکی: اتصال سعد شمس با مریخ

دلالت نجومی: این هنگام اعتماد به نفس و امیدواری که به موفقیت برنامه هایت کمک می کند را افزایش داده و بخشنده انرژی و شجاعت بوده و انسان را به فعالیت و تأثیرگذاری و مدیریت و رهبری وای دارد.

هنگام شناسی	نهایت انصراف تاریخ ساعت	لحظه دقیق تاریخ ساعت	شروع اتصال تاریخ ساعت	وقایع نجومی طبی
هـ ۸۴ - ج ۰۱	۲۳ قوس - ۱۲:۱۵	۲۳ میزان - ۱۰:۱۹	۴ سنبله - ۰۹:۱۸	شمس تسدیس مریخ

تجدید شادابی و نشاط

دلیل فلکی: اتصال سعد شمس با اورانوس

دلالت نجومی: این هنگام دلالت دارد بر: تجدید شادابی و نشاط؛ و علاقه به اکتشاف و ریسک کردنهای جدید و پیشرفت. این وقت فراهم کننده ابتکار و خلاقیت و استعدادهایی که سبب اختراع و ابتکار شده، و شخص شیفته هر چه جدید است می شود، زمینه انجام و برقراری روابط خوب با دوستان و موفقیتهای پیش بینی نشده وجود داشته، حصول موفقیت در این وقت چه بسا از راه دانش بدست آید، زمینه پیشامد تغییرات مفیدی که شخص را از یکنواختی می رهاند وجود دارد.

و دلالت دارد بر مناسبت این هنگام جهت امور رفاهی و تبلیغات و تکنولوژی و ابتکار و بر وجود زمینه و فراهم بودن جلب شهرت و قدرشناسی دیگران، **ولی یک جهت بسیار منفي هم دارد، هنگام توجه و ایجاد رابطه نبوده این وقت میل به یک نوع غیر متعارف از روابط را فراهم کرده روابطی که با تغییر همراه بوده، این وقت برای روابط گذرا و غیر دائمی، و نیز ارتباطات بر اساس سرگرمی، و نیز معاشرت و روابط زناشویی زوجین مناسب می باشد، ایجاد**

ارتباط در این هنگام بسیار برانگیزنده و جَدَاب بوده، دوامی نداشته و به روابط پایدار مانند ازدواج منتهی نمی شود، روابط برقرارشده در این هنگام بدون پیچیدگی و تندی پایان می یابد.

وقایع نجومی طبی	شروع اتصال تاریخ ساعت	لحظه دقیق تاریخ ساعت	نهایت انصراف تاریخ ساعت	هنگام شناسی
شمس تثلیث اورانوس	۲ اسد - ۱۴:۲۱	۱۸ اسد - ۰۲:۳۶	۲ سنبله - ۱۰:۳۷	هـ ۹۰ - ج ۸۱
شمس تثلیث اورانوس	۲۹ عقرب - ۱۲:۲۹	۱۴ قوس - ۰۱:۳۰	۲۸ قوس - ۱۶:۵۰	هـ ۹۰ - ج ۸۱
شمس تسدیس اورانوس	۲۸ جدی - ۱۱:۰۱	۱۴ دلو - ۱۵:۲۹	۳۰ دلو - ۰۱:۳۷	هـ ۹۰ - ج ۸۱
شمس تسدیس اورانوس	۴ جوزا - ۱۶:۲۳	۲۱ جوزا - ۰۰:۳۰	۶ سرطان - ۰۵:۳۰	هـ ۹۰ - ج ۸۱

نشاط و تواناییهای عقلی

دلیل فلکی: اتصال سعد عطارد با شمس

دلالت نجومی: این هنگام دلالت بر افزایش شادابی و علاقه به زندگی؛ و بدست آوردن ایده های روشن، و آسانی در روابط شخصی دارد. این هنگام فراهم کننده شادابی و نشاط و افزایش تواناییهای عقلی بوده، و مناسب برای موفقیت در امتحانات و زمینه های ادبی و برنامه های در وقت حاضری باشد، باید تلاشهای را روی اهداف مشخصی- متمرکز کنی تا نتیجه بگیری، این هنگام برای مسافرت و برقراری علایق دوستی یا زوجیت مناسب نمی باشد. و دلالت دارد بر زمینه مثبت برای گفتگو جهت پیوند و ارتباط با دیگران، و تبادل نظرات و دیدگاهها

وقایع نجومی طبی	شروع اتصال تاریخ ساعت	لحظه دقیق تاریخ ساعت	نهایت انصراف تاریخ ساعت	هنگام شناسی
شمس مقارنه عطارد	۲ اسد - ۱۷:۱۷	۱۸ اسد - ۱۹:۲۰	۳ سنبله - ۰۱:۳۶	هـ ۸۱ - ج ۲۱
شمس مقارنه عطارد	۱۷ میزان - ۱۱:۰۷	۲۵ میزان - ۲۳:۲۹	۲ عقرب - ۰۹:۵۶	هـ ۸۱ - ج ۲۱
شمس مقارنه عطارد	۲۱ عقرب - ۰۰:۲۷	۱۷ قوس - ۱۲:۵۱	۱۴ جدی - ۲۲:۵۶	هـ ۸۱ - ج ۲۱
شمس مقارنه عطارد	۳ دلو - ۱۳:۴۱	۱۱ دلو - ۱۶:۴۵	۱۹ دلو - ۰۰:۲۳	هـ ۸۱ - ج ۲۱
شمس مقارنه عطارد	۵ حمل - ۰۱:۴۸	۲۱ حمل - ۰۷:۰۰	۴ ثور - ۰۹:۳۰	هـ ۸۱ - ج ۲۱
شمس مقارنه عطارد	۲۹ ثور - ۱۲:۲۷	۱۰ جوزا - ۱۹:۵۵	۲۱ جوزا - ۲۲:۳۷	هـ ۸۱ - ج ۲۱

تقویت اراده و فراهم شدن اعتماد به نفس

دلیل فلکی: اتصال سعد شمس با مشتری

دلالت نجومی: این هنگام با تقویت اراده و فراهم شدن اعتماد به نفس و گذشت و میل به حسن تصرف و دخالت‌های بجا؛ همراه بوده، و بهره مندی و موفقیت‌ها را فراهم می‌کند، امکان ایفای نقش اجتماعی مهم وجود دارد، که ایده‌ها و آرزوهای زندگی شغلی و مادیت را برآورده کرده و ارتباطات و روابط و پیوندهای مهم و سودآور را به دنبال دارد.

و دلالت دارد بر زمینه مثبت جهت اینکه صاحبان کار و کارفرمایان و متصدیان شرکتها برخورد و روشی بسیار عادلانه و بخشنده داشته باشند، در این هنگام فضای محیط‌های کاری همراه با آرامش می‌باشد، کارمندان نیز بسیار پایبند و متعهد بوده و وظایفشان را به بهترین وجه به انجام می‌رسانند.

وقایع نجومی طبی	شروع اتصال تاریخ ساعت	لحظه دقیق تاریخ ساعت	نهایت انصراف تاریخ ساعت	هنگام شناسی
شمس تسدیس مشتری	۲۱ سنبله - ۱۴:۴۶	۱۹ میزان - ۰۲:۱۷	۶ عقرب - ۱۵:۲۳	هـ ۸۶ - ج ۶،۱
شمس تغلیث مشتری	۹ قوس - ۲۲:۲۳	۲۴ قوس - ۱۸:۵۵	۸ جدی - ۲۲:۲۴	هـ ۸۶ - ج ۶،۱
شمس تغلیث مشتری	۲۹ حوت - ۰۷:۲۲	۱۴ حمل - ۲۰:۲۰	۲۹ حمل - ۰۴:۵۴	هـ ۸۶ - ج ۶،۱
شمس تسدیس مشتری	۳۱ ثور - ۱۸:۵۲	۱۹ جوزا - ۰۰:۵۵	۷ سرطان - ۰۲:۵۲	هـ ۸۶ - ج ۶،۱

توانایی تسلط بر خویشتن

دلیل فلکی: اتصال سعد شمس با زحل

دلالت نجومی: این هنگام دلالت دارد بر: فراهم شدن توانایی تسلط بر خویشتن و پشتکار و جدیت و زیرکی و احساس وظیفه، که به موفقیت شخص کمک می‌نماید، موجب تحقق موفقیت‌هایی در محیط شغلی و روابط نیکو با والدین می‌شود.

وقایع نجومی طبی	شروع اتصال تاریخ ساعت	لحظه دقیق تاریخ ساعت	نهایت انصراف تاریخ ساعت	هنگام شناسی
شمس تغلیث زحل	۵ روز رفته ۲۵ روز مانده	۱۸ سرطان - ۰۲:۲۸	۲ اسد - ۱۸:۱۶	هـ ۸۸ - ج ۷،۱
شمس تسدیس زحل	۴ سنبله - ۰۲:۲۴	۲۰ سنبله - ۱۸:۰۳	۶ میزان - ۱۴:۲۹	هـ ۸۸ - ج ۷،۱
شمس تسدیس زحل	۱۷ جدی - ۰۵:۵۵	۴ دلو - ۰۸:۲۳	۲۰ دلو - ۰۴:۱۱	هـ ۸۸ - ج ۷،۱
شمس تغلیث زحل	۲۱ حوت - ۲۲:۵۶	۶ حمل - ۲۲:۲۴	۲۰ حمل - ۱۶:۲۰	هـ ۸۸ - ج ۷،۱

تعادل شخصیت، نشاط و خودجوشی

دلیل فلکی: اتصال سعد قمر با شمس

دلالت نجومی: این هنگام کمک می کند به متانت و تعادل شخصیت و اعتماد به نفس و موفقیت روابط عاطفی و دلالت دارد بر زمینه مثبت برای نشاط و پویایی و پیدایش انگیزه و



خودجوشی در این هنگام، بطور کلی شرایط مناسبی است، ولی اگر اقدام و تصمیم در این وقت دقیق نباشد، پایداری و قوت آن معلوم نیست.

هنگام شناسی	نهایت انصراف تاریخ ساعت	لحظه دقیق تاریخ ساعت	شروع اتصال تاریخ ساعت	وقایع نجومی طبی
هـ-۱ ج-۱ ۲،۱	۰۷:۰۱ - سرطان ۱۳	۲۳:۱۹ - سرطان ۱۲	۱۳:۱۶ - سرطان ۱۰	شمس تسدیس قمر
هـ-۱ ج-۱ ۲،۱	۰۷:۴۳ - سرطان ۱۸	۰۲:۲۷ - سرطان ۱۷	۲۱:۵۱ - سرطان ۱۶	شمس تثلیث قمر
هـ-۱ ج-۱ ۲،۱	۰۰:۳۹ - سرطان ۲۷	۲۱:۱۲ - سرطان ۲۶	۱۸:۴۴ - سرطان ۲۴	شمس تثلیث قمر
هـ-۱ ج-۱ ۲،۱	۰۰:۳۲ - اسد ۱	۱۷:۱۲ - سرطان ۳۰	۱۰:۴۱ - سرطان ۲۹	شمس تسدیس قمر
هـ-۱ ج-۱ ۲،۱	۲۱:۰۴ - اسد ۱۲	۱۳:۱۶ - اسد ۱۰	۰۴:۴۳ - اسد ۹	شمس تسدیس قمر
هـ-۱ ج-۱ ۲،۱	۱۶:۲۶ - اسد ۱۶	۱۳:۲۴ - اسد ۱۵	۰۹:۲۰ - اسد ۱۴	شمس تثلیث قمر
هـ-۱ ج-۱ ۲،۱	۰۹:۴۷ - اسد ۲۵	۰۵:۲۳ - اسد ۲۴	۰۲:۰۶ - اسد ۲۳	شمس تثلیث قمر
هـ-۱ ج-۱ ۲،۱	۱۴:۱۷ - اسد ۳۰	۰۵:۵۳ - اسد ۲۹	۲۳:۱۱ - اسد ۲۸	شمس تسدیس قمر
هـ-۱ ج-۱ ۲،۱	۰۸:۴۵ - سنبله ۱۰	۰۲:۱۶ - سنبله ۹	۱۸:۵۲ - سنبله ۸	شمس تسدیس قمر
هـ-۱ ج-۱ ۲،۱	۰۰:۰۶ - سنبله ۱۵	۲۱:۴۴ - سنبله ۱۴	۱۸:۲۹ - سنبله ۱۲	شمس تثلیث قمر
هـ-۱ ج-۱ ۲،۱	۲۲:۱۱ - سنبله ۲۴	۱۶:۳۰ - سنبله ۲۳	۱۲:۰۲ - سنبله ۲۱	شمس تثلیث قمر
هـ-۱ ج-۱ ۲،۱	۰۶:۴۰ - سنبله ۲۹	۲۱:۳۸ - سنبله ۲۸	۱۳:۵۹ - سنبله ۲۶	شمس تسدیس قمر
هـ-۱ ج-۱ ۲،۱	۱۸:۱۵ - میزان ۹	۱۳:۱۰ - میزان ۷	۰۷:۱۶ - میزان ۶	شمس تسدیس قمر

شمس تثلیث قمر	۱۱ میزان - ۰۲:۰۳	۱۲ میزان - ۰۴:۵۴	۱۳ میزان - ۰۷:۱۷	هـ - ۱ ج ۲، ۱
شمس تثلیث قمر	۲۰ میزان - ۰۱:۱۰	۲۱ میزان - ۰۳:۰۷	۲۲ میزان - ۰۴:۰۶	هـ - ۱ ج ۲، ۱
شمس تسدیس قمر	۲۵ میزان - ۰۷:۰۰	۲۶ میزان - ۰۹:۰۹	۲۸ میزان - ۰۱:۱۳	هـ - ۱ ج ۲، ۱
شمس تسدیس قمر	۶ عقرب - ۱۷:۵۳	۷ عقرب - ۱۷:۳۲	۸ عقرب - ۰۳:۱۴	هـ - ۱ ج ۲، ۱
شمس تثلیث قمر	۱۰ عقرب - ۰۹:۰۴	۱۱ عقرب - ۱۲:۰۹	۱۲ عقرب - ۱۵:۱۰	هـ - ۱ ج ۲، ۱
شمس تثلیث قمر	۱۹ عقرب - ۱۷:۳۰	۲۱ عقرب - ۰۰:۵۴	۲۲ عقرب - ۰۹:۱۵	هـ - ۱ ج ۲، ۱
شمس تسدیس قمر	۲۵ عقرب - ۰۳:۲۸	۲۶ عقرب - ۱۲:۳۶	۲۸ عقرب - ۲۰:۴۲	هـ - ۱ ج ۲، ۱
شمس تسدیس قمر	۵ قوس - ۰۳:۱۳	۶ قوس - ۰۶:۲۸	۷ قوس - ۰۹:۴۳	هـ - ۱ ج ۲، ۱
شمس تثلیث قمر	۹ قوس - ۱۶:۴۰	۱۱ قوس - ۲۰:۲۹	۱۲ قوس - ۰۰:۳۶	هـ - ۱ ج ۲، ۱
شمس تثلیث قمر	۱۹ قوس - ۱۲:۲۷	۲۱ قوس - ۲۱:۱۹	۲۲ قوس - ۰۶:۳۳	هـ - ۱ ج ۲، ۱
شمس تسدیس قمر	۲۵ قوس - ۰۰:۴۲	۲۶ قوس - ۰۸:۳۹	۲۷ قوس - ۱۵:۲۵	هـ - ۱ ج ۲، ۱
شمس تسدیس قمر	۴ جدی - ۱۲:۰۷	۵ جدی - ۱۴:۴۶	۷ جدی - ۱۷:۵۱	هـ - ۱ ج ۲، ۱
شمس تثلیث قمر	۹ جدی - ۰۱:۴۷	۱۰ جدی - ۰۶:۴۰	۱۱ جدی - ۱۲:۰۶	هـ - ۱ ج ۲، ۱
شمس تثلیث قمر	۱۹ جدی - ۰۹:۲۱	۲۱ جدی - ۱۸:۴۵	۲۲ جدی - ۰۴:۰۳	هـ - ۱ ج ۲، ۱
شمس تسدیس قمر	۲۵ جدی - ۲۰:۲۸	۲۶ جدی - ۰۲:۵۱	۲۷ جدی - ۰۷:۵۱	هـ - ۱ ج ۲، ۱
شمس تسدیس قمر	۵ دلو - ۲۱:۲۰	۶ دلو - ۰۰:۰۶	۷ دلو - ۰۳:۳۰	هـ - ۱ ج ۲، ۱
شمس تثلیث قمر	۹ دلو - ۱۳:۰۱	۱۱ دلو - ۱۹:۰۶	۱۲ دلو - ۰۱:۵۷	هـ - ۱ ج ۲، ۱
شمس تثلیث قمر	۲۰ دلو - ۰۵:۵۱	۲۱ دلو - ۱۴:۵۸	۲۲ دلو - ۲۲:۲۴	هـ - ۱ ج ۲، ۱
شمس تسدیس قمر	۲۵ دلو - ۱۲:۵۸	۲۶ دلو - ۱۷:۴۵	۲۸ دلو - ۲۱:۱۶	هـ - ۱ ج ۲، ۱
شمس تسدیس قمر	۴ حوت - ۰۷:۴۹	۵ حوت - ۱۰:۵۳	۶ حوت - ۱۴:۵۹	هـ - ۱ ج ۲، ۱
شمس تثلیث قمر	۹ حوت - ۰۲:۳۴	۱۰ حوت - ۰۹:۵۴	۱۱ حوت - ۱۸:۰۱	هـ - ۱ ج ۲، ۱
شمس تثلیث قمر	۲۰ حوت - ۰۰:۰۰	۲۱ حوت - ۰۷:۵۵	۲۲ حوت - ۱۴:۵۴	هـ - ۱ ج ۲، ۱
شمس تسدیس قمر	۲۵ حوت - ۰۱:۳۱	۲۶ حوت - ۰۵:۰۸	۲۷ حوت - ۰۷:۴۷	هـ - ۱ ج ۲، ۱
شمس تسدیس قمر	۴ حمل - ۱۹:۱۱	۵ حمل - ۲۳:۰۹	۶ حمل - ۰۴:۱۹	هـ - ۱ ج ۲، ۱
شمس تثلیث قمر	۸ حمل - ۱۸:۱۴	۱۰ حمل - ۰۳:۴۰	۱۱ حمل - ۱۱:۴۱	هـ - ۱ ج ۲، ۱
شمس تثلیث قمر	۱۹ حمل - ۱۴:۲۴	۲۱ حمل - ۲۰:۴۱	۲۲ حمل - ۰۳:۰۸	هـ - ۱ ج ۲، ۱
شمس تسدیس قمر	۲۴ حمل - ۱۰:۲۰	۲۵ حمل - ۱۳:۲۳	۲۶ حمل - ۱۵:۵۹	هـ - ۱ ج ۲، ۱
شمس تسدیس قمر	۲ ثور - ۰۷:۳۴	۲ ثور - ۱۲:۴۸	۵ ثور - ۱۹:۱۶	هـ - ۱ ج ۲، ۱
شمس تثلیث قمر	۷ ثور - ۱۱:۲۹	۹ ثور - ۲۰:۳۶	۱۰ ثور - ۰۵:۵۰	هـ - ۱ ج ۲، ۱
شمس تثلیث قمر	۱۸ ثور - ۰۰:۵۳	۱۹ ثور - ۰۵:۲۸	۲۰ ثور - ۰۹:۵۱	هـ - ۱ ج ۲، ۱
شمس تسدیس قمر	۲۲ ثور - ۱۶:۵۵	۲۴ ثور - ۱۹:۵۴	۲۵ ثور - ۲۲:۴۰	هـ - ۱ ج ۲، ۱
شمس تسدیس قمر	۱ جوزا - ۲۱:۰۳	۲ جوزا - ۰۳:۴۷	۳ جوزا - ۱۱:۳۷	هـ - ۱ ج ۲، ۱
شمس تثلیث قمر	۶ جوزا - ۰۵:۳۶	۷ جوزا - ۱۴:۳۱	۹ جوزا - ۲۲:۰۴	هـ - ۱ ج ۲، ۱
شمس تثلیث قمر	۱۶ جوزا - ۰۸:۲۴	۱۷ جوزا - ۱۱:۵۷	۱۸ جوزا - ۱۵:۲۱	هـ - ۱ ج ۲، ۱
شمس تسدیس قمر	۲۱ جوزا - ۲۲:۰۱	۲۲ جوزا - ۰۱:۲۳	۲۳ جوزا - ۰۴:۵۰	هـ - ۱ ج ۲، ۱

مخام شناسی طبی عوارض و بیماریهای تن و روان

عوارض و بیماریهای: مشکلات اندام سر، سردرد، تحریک و ناراحتی اعصاب در سر و صورت، اغما (کما) و بیهوشی، امراض مغزی و هوشی و خونریزی مغزی، صرع، میگرن، مشکلات گوش و چشم، آب مروارید، بیماریهای دهان و دندان مشکلات سینوسی (درون حفره های پیشانی و گونه ها)، سرماخوردگی سر، خون دماغ، ریزش و بیماری موی سر و صورت، لکه های پوستی بر صورت

HEMISECTION OF THE HEAD AND NECK

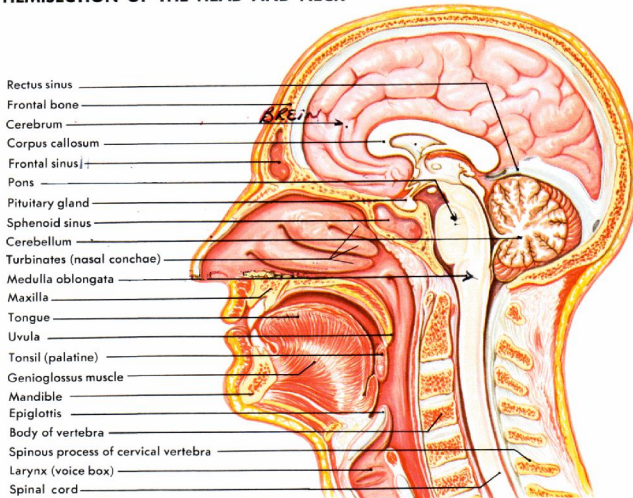

دلیل فلکی: قمر در

برج نجمی حمل

دلالت نجومی: در این

وقت زمینه ابتلا و

شدت بیماریهای فوق

بیشتر خواهد بود

افرادی که وضعیت

طبی خاصی در این

موارد دارند،

آمادگیهای لازم را

داشته باشند.

برج حمل سر و اعضای متصل به آن، جمجمه، مغز و اجزای آن، عقب سر، پیشانی، عروق و رگهای سر، رشته های عصبی سر، روی و چهره، گونه ها، سینوسها، استخوانهای صورت، چانه، موهای سر و صورت، چشمها و حدقه، فك بالا و پائین، سقف دهان، لب و دهان، دندانها، زبان، بینی، گوشها، در این وقت اعضای و اجزای مذکور نباید مورد هر گونه اقدام تهاجمی طبی همچون پرتو درمانی، جراحی، نمونه برداری، یا خون گیری، فصد، حجامت، تزریق، و یا واردن کردن فلز یا شیعی دیگر و بکاربردن حرارت یا لیزر قرار گیرند، و در صورت اضطرار با رعایت تدابیر ویژه ایمنی و اضطراری مربوطه انجام شود.

هنگام شناسی	نهایت انصراف تاریخ ساعت	لحظه دقیق تاریخ ساعت	شروع انصال تاریخ ساعت	وقایع نجومی طبی
۱ د	۲۰:۲۵ - سرطان	ادامه تا	۱۳:۲۹ - سرطان	قمر در برج نجمی حمل
۱ د	۰۲:۲۹ - اسد	ادامه تا	۱۹:۴۳ - اسد	قمر در برج نجمی حمل
۱ د	۱۰:۱۳ - سنبله	ادامه تا	۰۵:۰۰ - سنبله	قمر در برج نجمی حمل
۱ د	۱۹:۳۷ - میزان	ادامه تا	۱۵:۲۷ - میزان	قمر در برج نجمی حمل
۱ د	۰۵:۳۰ - عقرب	ادامه تا	۰۱:۱۷ - عقرب	قمر در برج نجمی حمل
۱ د	۱۴:۱۴ - قوس	ادامه تا	۰۹:۰۰ - قوس	قمر در برج نجمی حمل
۱ د	۲۰:۵۶ - جدی	ادامه تا	۱۴:۴۲ - جدی	قمر در برج نجمی حمل
۱ د	۰۳:۲۴ - دلو	ادامه تا	۲۰:۲۲ - دلو	قمر در برج نجمی حمل
۱ د	۰۸:۴۱ - حوت	ادامه تا	۰۴:۱۳ - حوت	قمر در برج نجمی حمل
۱ د	۱۷:۰۸ - حمل	ادامه تا	۱۴:۲۳ - حمل	قمر در برج نجمی حمل
۱ د	۰۳:۱۲ - ثور	ادامه تا	۰۱:۱۳ - حمل	قمر در برج نجمی حمل
۱ د	۱۳:۱۱ - ثور	ادامه تا	۱۰:۴۵ - ثور	قمر در برج نجمی حمل
۱ د	۲۱:۳۶ - جوزا	ادامه تا	۱۸:۰۱ - جوزا	قمر در برج نجمی حمل

عوارض و بیماری های: ضعف حواس پنجگانه، گیجی ذهن و فکر (پرشانی ذهنی)

دلیل فلکی: تراجع عطارد

دلالت نجومی اجمالی: کوکب عطارد در سیر مستقیمش هر چهارماه معمولاً یکبار تراجع داشته و مدت تراجع: ۲۰ تا ۲۴ روز می باشد، از آنجا که کوکب عطارد دلالت اساسی بر: تفکر و ادراک، پردازش کارها و انتشار اطلاعات را دارد و هر چیز وابسته به ارتباطات، مانند تجارت، تحصیل و حواس پنجگانه. لذا در طی تراجع اثرات عطارد کاهش چشمگیری پیدا می کند. هنگام تراجع بطور کلی زمان تأمل و بازنگری در کارها است نه شروع هر کاری، و برای شروع کارهای مربوط به کوکب مترجع نامناسب است.

دلالت نجومی تفصیلی: در هنگام تراجع عطارد؛ اختلال در فرستادن پیامهای ارتباطی، سفرها، قرار ملاقاتها، ایملها، پایگاههای اینترنتی، اشتباهات و گیجی ذهن و فکر (پرشانی ذهنی) به همراه فراموشی رخ می دهد. با تراجع عطارد افزایش زمینه سوء تفاهات شخصی، به هم خوردن یا تأخیر در ارتباطات، مذاکرات، مبادلات و تجارت، مشکلات در انتقال اطلاعات، از کارافتادگی تلفنها و موبایلها، رایانه ها، ماشینها، اتوبوسها و قطارها و هرچیزی که احتیاج به اطلاعات داشته باشد دچار انحراف یا سرگردانی می شود. بنابراین عاقلانه نیست که در این موقعیت فلکی تصمیمات مهم اخذ شود از آنجا که عطارد تأثیر بسیار در فعالیتهای فکری

و ذهنی دارد پس در این شرایط خصوصیات ذهنی و عقلانی کاهش می یابد. ولی مسلماً میزان اثرات آن در تک تک افراد متفاوت خواهد بود. در تراجع عطارد کلیه محیطهای ارتباطی تحت تأثیر قرار می گیرند به خصوص در ارتباط با خانواده، شغل بویژه شغلهای خانگی، سفرها، روابط زناشویی، خرید و فروش ملک، اخبار نادرست.

توصیه: بهتر است در این زمان از انعقاد هرگونه قرارداد و یا شروع هر نوع پروژه یا خریدهای مهم پرهیز گردیده و انجام نشود. در این موقعیت در انجام محاسبات دقت شود و چندین بار محاسبات چک شوند. وسایل الکتریکی و ارتباطی پیوسته چک شوند. در انجام کارها و قرار ملاقاتها احتمال هرگونه فراموشی و یا تأخیر در کارها لحاظ شود. ولی این موقعیت برای هر کاری که مجدداً انجام شود مانند دوباره نوشتن، دوباره فکر کردن و ... مناسب است.

وقایع نجومی طیبی	شروع اتصال تاریخ ساعت	لحظه دقیق تاریخ ساعت	نهایت انصراف تاریخ ساعت	هنگام شناسی
تراجع عطارد	۱۲ میزان - ۰۶:۰۲	ادامه تا	۳ عقرب - ۱۲:۱۶	ج ۸۲
تراجع عطارد	۲ دلو - ۰۴:۵۴	ادامه تا	۲۲ دلو - ۰۷:۵۶	ج ۸۲
تراجع عطارد	۲۹ ثور - ۱۴:۴۸	ادامه تا	۲۱ جوزا - ۱۵:۲۲	ج ۸۲

آسیب دیدگی ناشی از سوختگی و جراحت

دلیل فلکی: اتصال نحس عطارد با مریخ

دلالت نجومی: این هنگام دلالت دارد بر بروز زمینه و میل به درگیری و سبک عقلمی و انتقام؛ و افزایش زورگویی و لجباجت و سرسختی. و افزایش عصبیت مزاج و هیجانی و سریع الانفعال بودن داشته، که منجر به نزاعها و پیچیدگیها و خصومتهایی در زندگی دوستانه و حرفه ای می گردد، همچنانکه احتمال آسیب دیدگی ناشی از سوختگی و جراحت در فعالیتهای روزانه افزایش می یابد.

وقایع نجومی طیبی	شروع اتصال تاریخ ساعت	لحظه دقیق تاریخ ساعت	نهایت انصراف تاریخ ساعت	هنگام شناسی
عطارد تریبوع مریخ	۷ اسد - ۱۰:۵۹	۱۲ اسد - ۰۳:۰۱	۱۶ اسد - ۱۷:۳۶	هـ ۱۱۶ - ج ۵۰۲
عطارد مقارنه مریخ	۲۸ حمل - ۱۵:۱۲	۳ ثور - ۰۲:۰۳	۱۰ ثور - ۰۱:۵۱	هـ ۱۱۶ - ج ۵۰۲
عطارد مقارنه مریخ	۳۱ ثور - ۱۹:۴۸	۶ جوزا - ۱۲:۳۶	۱۲ جوزا - ۰۴:۵۲	هـ ۱۱۶ - ج ۵۰۲

عوارض و بیماری‌های: گلو یا گردن، گلو درد، خشکی گردن، فعالیت کم غده تیروئید، گواتر (غمداد یا بزرگ شدن غده تیروئید)، دیفتری (گلو درد به اغشاء کاذب)، التهاب لوزه، خروسک، بیماری عدم نفوذ نفس بسوی شش

Anatomy of the Cervical Region (Neck)

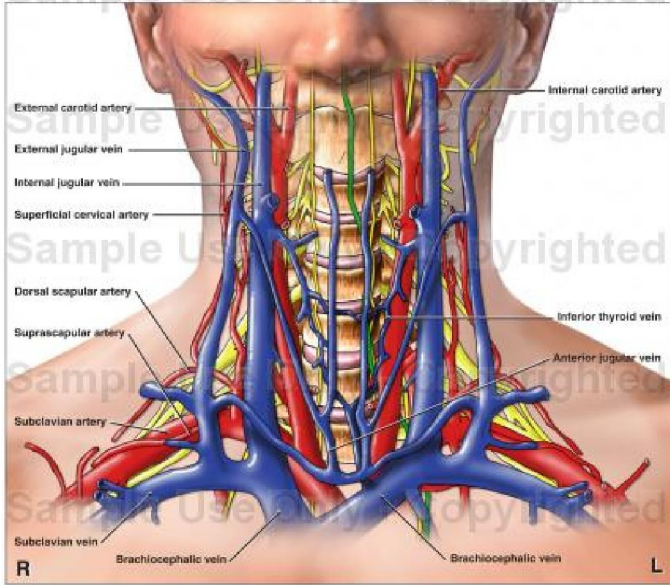

Anterior view of the neck region

دلیل فلکی: قمر در

برج نجفی ثور

دلالت نجومی: زمینه

ابتلا و شدت

بیماری‌های فوق بیشتر

خواهد بود افرادی که

وضعیت طبی خاصی

در این موارد دارند،

آمادگی‌های لازم را

داشته باشند.

برج ثور با اعضای و

اجزای زیر از بدن

انسان مرتبط است:

گردن و اندامش تا اتصال به دو کتف، مهره اطلس و مهره های گردن، عروق و اعصاب گردن، شریان و سرخرگ کاروتید، ورید و سیاهرگ ژوگولار و زیر گلوئی، مویرگها (رگهای خونی کوچک) در ناحیه گردن، خیشوم (فضای خالی بالای دهان و پشت بینی؛ که از ابزار صوت و تلفظ آدمی است)، حلقوم، مهره های حلقوم، گلو، حنجره، تارهای صوتی، غده تیروئید، لوزه ها، نای، و آنچه از گردن به میان کتفین متصل می شود،

در این وقت اعضای و اجزای مذکور نباید مورد هر گونه اقدام تهاجمی طبی همچون جراحی، نمونه برداری، یا خون گیری، تزریق، و یا واردن کردن فلز یا شیئی دیگر و بکاربردن حرارت یا لیزر قرار گیرند، و در صورت اضطرار با رعایت تدابیر ویژه ایمنی و اضطراری مربوطه انجام شود.

هنگام شناسی	نهایت انصراف تاریخ ساعت	لحظه دقیق تاریخ ساعت	شروع اتصال تاریخ ساعت	وقایع نجومی طبی
۲ د	۲ اسد - ۰۶:۵۰	ادامه تا	۲۱ سرطان - ۲۰:۲۵	شرف قمر: در برج نجمی ثور
۲ د	۲۹ اسد - ۱۲:۳۵	ادامه تا	۲۷ اسد - ۰۳:۲۹	شرف قمر: در برج نجمی ثور
۲ د	۲۶ سنبله - ۱۹:۱۴	ادامه تا	۲۳ سنبله - ۱۰:۱۳	شرف قمر: در برج نجمی ثور
۲ د	۲۲ میزان - ۰۳:۱۹	ادامه تا	۲۰ میزان - ۱۹:۳۷	شرف قمر: در برج نجمی ثور
۲ د	۱۹ عقرب - ۱۳:۳۶	ادامه تا	۱۷ عقرب - ۰۵:۳۰	شرف قمر: در برج نجمی ثور
۲ د	۱۷ قوس - ۲۱:۲۲	ادامه تا	۱۴ قوس - ۱۴:۱۴	شرف قمر: در برج نجمی ثور
۲ د	۱۴ جدی - ۰۴:۵۶	ادامه تا	۱۲ جدی - ۲۰:۵۶	شرف قمر: در برج نجمی ثور
۲ د	۱۲ دلو - ۱۰:۵۸	ادامه تا	۱۰ دلو - ۰۳:۲۴	شرف قمر: در برج نجمی ثور
۲ د	۹ حوت - ۱۶:۳۹	ادامه تا	۷ حوت - ۰۸:۴۱	شرف قمر: در برج نجمی ثور
۲ د	۷ حمل - ۲۳:۳۴	ادامه تا	۴ حمل - ۱۷:۰۸	شرف قمر: در برج نجمی ثور
۲ د	۳ ثور - ۰۸:۱۳	ادامه تا	۱ ثور - ۰۳:۱۲	شرف قمر: در برج نجمی ثور
۲ د	۳۰ ثور - ۱۷:۴۲	ادامه تا	۲۸ ثور - ۱۳:۱۱	شرف قمر: در برج نجمی ثور
۲ د	۲۷ جوزا - ۰۲:۲۸	ادامه تا	۲۵ جوزا - ۲۱:۲۶	شرف قمر: در برج نجمی ثور

تأثیر منفی روی خون و سیستم گردش خونی مغز و التهابات در غدد لنفاوی

دلیل فلکی: اتصال نحس مریخ با مشتری

دلالت نجومی: این هنگام دارد بر بروز تکبر و رفتار عجولانه و نشاط و شادابی مفرط، و انجام ریسکها و اقدامات بیخردانه که سبب زیانهای مالی و درگیریها در محیط کار یا خانه می گردد، سعی کن که به حد و مرز خودت ملتزم بوده و از افراط در جانبداري و تصمیمها و اتخاذ مواضع عجولانه اجتناب کن. در این وقت زمینه کشیده شدن به برنامه های خطیر و پرهزینه ای که ممکن است به دعاوی قضایی منتهی شود وجود دارد، همچنین فراهم بودن انرژی فراوان برای شخص که آنرا در کارهای افراطی و مبالغه آمیز بکار می گیرد، بطوریکه تاب ماندن در یک محل را نداشته، اقدام به جابجاییها و سفرهای نماید، رغبت به گذران اوقات به تفریحات و سرگرمی و خوشگذرانی و آنچه بدان مربوط است نیز از دیگر زمینه های این هنگام است، امکان بروز سنگدلی و خودخواهی در برابر خواسته ها یا تنگدستی و گرفتاریهای دیگران، و رفتار انفعالی و عجولانه و بی توجهی به وضعیت آنها که نتایج ناراحت کننده در وضعیت مادی شخص دارد، همراه با اینها؛ امکان افشای اسرار و خیانتهایی در محیط کار، و دستورهای عجولانه و متهورانه و زیاده روی در رفتار انفعالی و عجولانه موجب دشمنیها و درگیریهای گردیده که زندگی روزمره شغلی را مختل می سازد، این

وضعیت فلکی نیز دلالت بر تأثیر منفی روی خون و سیستم گردش خونی مغز و التهاباتی در غدد لنفاوی دارد.

این وضعیت فلکی دلالت دارد بر وجود کمبود در زمینه خوش بینی، ارتباطها و ازدواجهای این هنگام نوعاً از بدبینی مفرط رنج می برد.

هنگام شناسی	نهایت انصراف تاریخ ساعت	لحظه دقیق تاریخ ساعت	شروع اتصال تاریخ ساعت	وقایع نجومی طبی
هـ ۱۷۱ - ج ۶.۵	۲ سنبله - ۲۳:۳۳	۱۱ اسد - ۰۱:۴۶	۱۱ سرطان - ۱۱:۳۰	مریخ تربیع مشترک
هـ ۱۷۱ - ج ۶.۵	۱۰ ثور - ۲۳:۴۰	۲۹ حمل - ۰۳:۳۸	۱۸ حمل - ۰۰:۴۶	مریخ تربیع مشترک

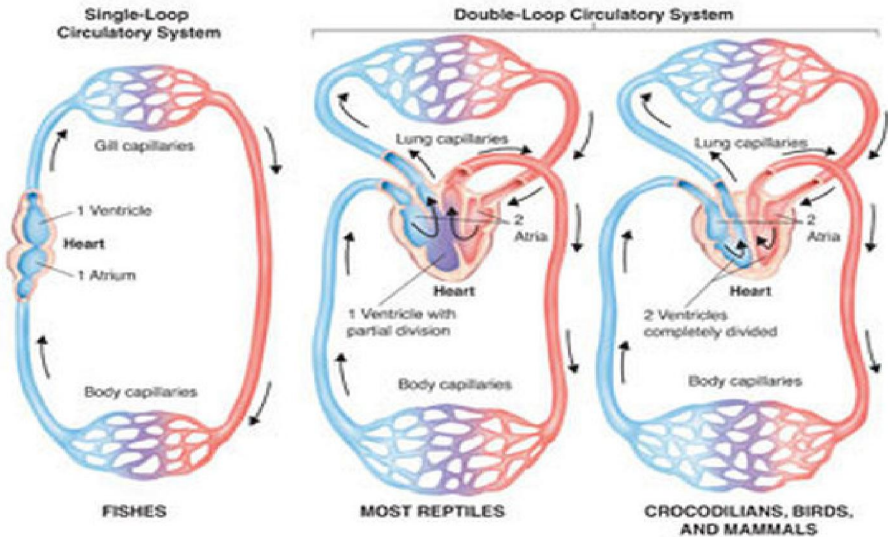

عوارض و بیماری‌های: ناحیه شانه، کتف، دست و بازو و انگشتان دست.

دلیل فلکی: قمر در برج نجفی جوزا

دلالت نجومی: در این وقت زمینه ابتلا و شدت بیماری‌های فوق بیشتر خواهد بود افرادی که وضعیت طبی خاصی در این موارد دارند، آمادگی‌های لازم را داشته باشند.

برج جوزا با اعضای و اجزای زیر از بدن انسان مرتبط است: دوشها (شانه ها)، کتفها، دستها (بازوها و آرنجها، کف دستها، و انگشتان دستها و ناخن آنها)، در این وقت اعضا و

اجزای مذکور نباید مورد هر گونه اقدام تهاجمی طبی همچون جراحی، نمونه برداری، یا خون گیری، تزریق، و یا واردن کردن فلز یا شیء دیگر و بکاربردن حرارت یا لیزر قرار گیرند، و در صورت اضطرار با رعایت تدابیر ویژه ایمنی و اضطراری مربوطه انجام شود.

هنگام شناسی	نهایت انصراف تاریخ ساعت	لحظه دقیق تاریخ ساعت	شروع اتصال تاریخ ساعت	وقایع نجومی طبی
۳ د	۴ اسد - ۱۸:۴۶	ادامه تا	۲ اسد - ۰۶:۵۰	قمر در برج نجمی جوزا
۳ د	۱ سنبله - ۰۰:۴۱	ادامه تا	۲۹ اسد - ۱۲:۳۵	قمر در برج نجمی جوزا
۳ د	۲۸ سنبله - ۰۷:۰۲	ادامه تا	۲۶ سنبله - ۱۹:۱۴	قمر در برج نجمی جوزا
۳ د	۲۴ میزان - ۱۴:۳۰	ادامه تا	۲۲ میزان - ۰۳:۱۹	قمر در برج نجمی جوزا
۳ د	۲۲ عقرب - ۲۲:۳۵	ادامه تا	۱۹ عقرب - ۱۲:۲۶	قمر در برج نجمی جوزا
۳ د	۱۹ قوس - ۰۷:۰۵	ادامه تا	۱۷ قوس - ۲۱:۲۲	قمر در برج نجمی جوزا
۳ د	۱۶ جدی - ۱۴:۵۳	ادامه تا	۱۴ جدی - ۰۴:۵۶	قمر در برج نجمی جوزا
۳ د	۱۵ دلو - ۲۱:۲۲	ادامه تا	۱۲ دلو - ۱۰:۵۸	قمر در برج نجمی جوزا
۳ د	۱۲ حوت - ۰۳:۲۶	ادامه تا	۹ حوت - ۱۶:۲۹	قمر در برج نجمی جوزا
۳ د	۹ حمل - ۰۹:۲۹	ادامه تا	۷ حمل - ۲۳:۲۴	قمر در برج نجمی جوزا
۳ د	۵ ثور - ۱۷:۰۳	ادامه تا	۳ ثور - ۰۸:۱۳	قمر در برج نجمی جوزا
۳ د	۲ جوزا - ۰۱:۳۲	ادامه تا	۳۰ ثور - ۱۷:۴۳	قمر در برج نجمی جوزا
۳ د	۲۹ جوزا - ۱۰:۱۲	ادامه تا	۲۷ جوزا - ۰۲:۲۸	قمر در برج نجمی جوزا

عوارض و بیماری های: ربوی و قفسه سینه، ذات الریه (التهاب ریه)، برسام (ذات الجنب، آماس شامه ریه)، برنشیت (آماس نایژه)، تنگی نفس (آسم)، سل، بیماریهای مربوط به پستان.

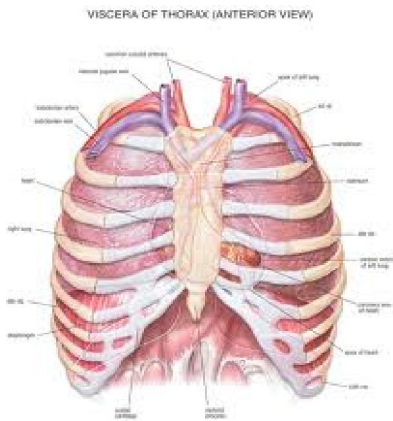

دلیل فلکی: قمر در برج نجمی سرطان

دلالت نجومی: در این وقت زمینه ابتلا و شدت بیماریهای فوق بیشتر خواهد بود افرادی که وضعیت طبی خاصی در این موارد دارند، آمادگیهای لازم را داشته باشند.

برج سرطان با اعضای و اجزای زیر از بدن انسان مرتبط است: ناحیه سینه، قفسه سینه، دنده ها، ریه (ششها) و برونشها (راههای هوایی و تنفسی)، عروق لنفاوی سینه، پستانها، عروق شیری، مری، اضلاع و پهلوها و قسمتهای پائینی و پشتی قفسه و دنده ها، در این وقت اعضای و اجزای مذکور نباید مورد

هر گونه اقدام تهاجمی طیبی همچون جراحی، نمونه برداری، یا خون گیری، تزریق، و یا واردن کردن فلز یا شیء دیگر و بکار بردن حرارت یا لیزر قرار گیرند، و در صورت اضطراب با رعایت تدابیر ویژه ایمنی و اضطراری مربوطه انجام شود.

شناسی هنگام	نهایت انصراف تاریخ ساعت	لحظه دقیق تاریخ ساعت	شروع اتصال تاریخ ساعت	وقایع نجومی طیبی
د ۴	۱۱ سرطان - ۰۱:۱۵	ادامه تا	۸ سرطان - ۱۲:۲۴	بیت قمر: در برج نجمی سرطان
د ۴	۷ اسد - ۰۷:۲۸	ادامه تا	۴ اسد - ۱۸:۴۶	بیت قمر: در برج نجمی سرطان
د ۴	۲ سنبله - ۱۲:۲۴	ادامه تا	۱ سنبله - ۰۰:۴۱	بیت قمر: در برج نجمی سرطان
د ۴	۲۱ سنبله - ۱۹:۴۶	ادامه تا	۲۸ سنبله - ۰۷:۰۲	بیت قمر: در برج نجمی سرطان
د ۴	۲۷ میزان - ۰۳:۰۰	ادامه تا	۲۴ میزان - ۱۴:۲۰	بیت قمر: در برج نجمی سرطان
د ۴	۲۴ عقرب - ۱۱:۰۰	ادامه تا	۲۲ عقرب - ۲۲:۳۵	بیت قمر: در برج نجمی سرطان
د ۴	۲۲ قوس - ۱۹:۱۱	ادامه تا	۱۹ قوس - ۰۷:۰۵	بیت قمر: در برج نجمی سرطان
د ۴	۱۹ جدی - ۰۲:۵۰	ادامه تا	۱۶ جدی - ۱۴:۵۲	بیت قمر: در برج نجمی سرطان
د ۴	۱۷ دلو - ۰۹:۲۸	ادامه تا	۱۵ دلو - ۲۱:۲۲	بیت قمر: در برج نجمی سرطان
د ۴	۱۴ حوت - ۱۵:۵۰	ادامه تا	۱۲ حوت - ۰۲:۲۶	بیت قمر: در برج نجمی سرطان
د ۴	۱۲ حمل - ۲۲:۰۵	ادامه تا	۹ حمل - ۰۹:۲۹	بیت قمر: در برج نجمی سرطان
د ۴	۸ ثور - ۰۵:۰۰	ادامه تا	۵ ثور - ۱۷:۰۲	بیت قمر: در برج نجمی سرطان
د ۴	۴ جوزا - ۱۲:۴۴	ادامه تا	۲ جوزا - ۰۱:۲۲	بیت قمر: در برج نجمی سرطان

سوء هاضمه و عوارض پرخوری

دلیل فلکی: اتصال نحس قمر با مشتری

دلالت نجومی: در این هنگام زمینه بشاشیت و ساده لوحی و ساده دلی و پذیرش هر چه می گویند فراهم است، همچنین برنامه هایت را بیشتر از حجم حقیقیشان می بینی و به وعده های نامعلوم دل می بندی و یا پیشنهادهای غیر منطقی در کار را می پذیری! در خرج کردن بیدار باش و از افراط در خوراک بپرهیز که زمینه سوء هاضمه و عوارض پرخوری فراهم است.

شناسی هنگام	نهایت انصراف تاریخ ساعت	لحظه دقیق تاریخ ساعت	شروع اتصال تاریخ ساعت	وقایع نجومی طیبی
ه ۱۰ - ج ۶.۲	۱۲ اسد - ۱۲:۲۱	۱۲ اسد - ۱۲:۲۳	۱۱ اسد - ۱۴:۰۷	قمر تربیع مشتری
ه ۱۰ - ج ۶.۲	۲۰ اسد - ۲۰:۲۸	۱۹ اسد - ۰۱:۲۴	۱۸ اسد - ۰۶:۱۳	قمر مقابله مشتری
ه ۱۰ - ج ۶.۲	۲ قوس - ۲۲:۴۶	۱ قوس - ۰۱:۱۸	۲۰ عقرب - ۰۲:۲۰	قمر تربیع مشتری
ه ۱۰ - ج ۶.۲	۵ جدی - ۱۲:۵۶	۵ جدی - ۱۸:۱۰	۴ جدی - ۲۲:۲۲	قمر مقابله مشتری
ه ۱۰ - ج ۶.۲	۱۲ جدی - ۰۲:۵۵	۱۱ جدی - ۰۵:۰۲	۱۰ جدی - ۰۷:۲۸	قمر تربیع مشتری
ه ۱۰ - ج ۶.۲	۱۸ جوزا - ۱۰:۴۵	۱۷ جوزا - ۱۴:۰۵	۱۶ جوزا - ۲۱:۱۷	قمر مقابله مشتری
ه ۱۰ - ج ۶.۲	۲۵ جوزا - ۲۲:۰۶	۲۴ جوزا - ۰۱:۰۶	۲۳ جوزا - ۰۴:۱۶	قمر تربیع مشتری

سلامت معده و روده، آشفتگی روانی، حساسیت و بدبینی



دلیل فلکی: اتصال نحس قمر با زحل
دلالت نجومی: در این هنگام زمینه
 ضعف اراده و دمدمی مزاجی و
 نارضایتی و بهانه گیری و لجاجت و
 میل به افسردگی افزایش می یابد
 زمینه آشفتگی روانی، زیادی
 حساسیت؛ تغییر حال بی دلیل از
 خوش رفتاری به بدبینی، از شور و
 شوق به سستی همت وجود داشته،
 گریه و ناراحتی از قسمت فایده ای
 نداشته و تنها شرایط را سخت تر می

کند، امکان بروز به هم ریختگیهای در سلامتی و بخصوص در رابطه با معده و روده ها وجود
 داشته، از گوشه گیری بپرهیز و سعی کن با افراد خوش برخورد و با نشاط و شاداب؛ خود را
 سرگرم کنی.

هنگام شناسی	نهایت انصراف تاریخ ساعت	لحظه دقیق تاریخ ساعت	شروع اتصال تاریخ ساعت	وقایع نجومی طبی
هـ ۱۲ - ج ۷،۲	۱۱ سرطان - ۲۲:۱۲	۱۰ سرطان - ۲۱:۵۷	۹ سرطان - ۲۱:۴۶	قمر تربیع زحل
هـ ۱۲ - ج ۷،۲	۱۸ سرطان - ۰۲:۱۵	۱۷ سرطان - ۰۵:۱۱	۱۶ سرطان - ۰۷:۳۶	قمر مقارنه زحل
هـ ۱۲ - ج ۷،۲	۲۴ سرطان - ۰۳:۲۲	۲۳ سرطان - ۰۸:۲۵	۲۲ سرطان - ۱۲:۲۹	قمر تربیع زحل
هـ ۱۲ - ج ۷،۲	۲۰ سرطان - ۱۷:۰۰	۲۹ سرطان - ۱۸:۲۰	۲۹ سرطان - ۲۰:۰۹	قمر مقابله زحل
هـ ۱۲ - ج ۷،۲	۷ اسد - ۰۳:۵۸	۶ اسد - ۰۲:۲۷	۵ اسد - ۰۲:۲۰	قمر تربیع زحل
هـ ۱۲ - ج ۷،۲	۱۴ اسد - ۱۱:۱۴	۱۲ اسد - ۱۲:۲۸	۱۲ اسد - ۱۵:۰۲	قمر مقارنه زحل
هـ ۱۲ - ج ۷،۲	۲۰ اسد - ۱۴:۲۲	۲۰ اسد - ۱۹:۳۱	۱۹ اسد - ۰۰:۴۰	قمر تربیع زحل
هـ ۱۲ - ج ۷،۲	۲۷ اسد - ۰۰:۱۹	۲۶ اسد - ۰۱:۵۶	۲۵ اسد - ۰۴:۱۰	قمر مقابله زحل
هـ ۱۲ - ج ۷،۲	۲ سنبله - ۱۱:۵۰	۲ سنبله - ۱۱:۲۵	۱ سنبله - ۱۱:۰۱	قمر تربیع زحل
هـ ۱۲ - ج ۷،۲	۱۱ سنبله - ۲۰:۲۷	۱۰ سنبله - ۱۰:۲۲	۹ سنبله - ۲۲:۲۱	قمر مقارنه زحل
هـ ۱۲ - ج ۷،۲	۱۷ سنبله - ۰۲:۲۷	۱۶ سنبله - ۰۸:۳۱	۱۵ سنبله - ۱۲:۱۸	قمر تربیع زحل
هـ ۱۲ - ج ۷،۲	۲۳ سنبله - ۱۱:۱۸	۲۲ سنبله - ۱۲:۲۲	۲۱ سنبله - ۱۶:۰۷	قمر مقابله زحل
هـ ۱۲ - ج ۷،۲	۲۱ سنبله - ۲۲:۱۴	۲۰ سنبله - ۲۱:۴۶	۲۹ سنبله - ۲۱:۱۶	قمر تربیع زحل

هـ ۱۲ - ج ۷.۲	۷ میزان - ۰۶:۰۶	۶ میزان - ۰۷:۴۶	۵ میزان - ۰۹:۰۱	قمر مقارنه زحل
هـ ۱۲ - ج ۷.۲	۱۲ میزان - ۱۷:۱۲	۱۲ میزان - ۲۱:۲۲	۱۲ میزان - ۰۱:۲۹	قمر تربیع زحل
هـ ۱۲ - ج ۷.۲	۲۰ میزان - ۰۱:۲۳	۱۹ میزان - ۰۲:۴۸	۱۸ میزان - ۰۶:۴۷	قمر مقابله زحل
هـ ۱۲ - ج ۷.۲	۲۷ میزان - ۱۱:۰۵	۲۶ میزان - ۱۰:۳۴	۲۵ میزان - ۱۰:۰۲	قمر تربیع زحل
هـ ۱۲ - ج ۷.۲	۴ عقرب - ۱۷:۰۸	۴ عقرب - ۱۹:۱۱	۳ عقرب - ۲۰:۵۱	قمر مقارنه زحل
هـ ۱۲ - ج ۷.۲	۱۱ عقرب - ۰۵:۴۱	۱۰ عقرب - ۰۹:۳۱	۹ عقرب - ۱۲:۵۵	قمر تربیع زحل
هـ ۱۲ - ج ۷.۲	۱۷ عقرب - ۱۶:۵۰	۱۷ عقرب - ۱۹:۱۶	۱۶ عقرب - ۲۲:۰۷	قمر مقابله زحل
هـ ۱۲ - ج ۷.۲	۲۵ عقرب - ۰۱:۳۰	۲۴ عقرب - ۰۱:۰۲	۲۳ عقرب - ۰۰:۲۲	قمر تربیع زحل
هـ ۱۲ - ج ۷.۲	۲ قوس - ۰۶:۱۹	۱ قوس - ۰۸:۵۲	۳۰ عقرب - ۱۰:۵۹	قمر مقارنه زحل
هـ ۱۲ - ج ۷.۲	۸ قوس - ۱۶:۴۶	۸ قوس - ۲۰:۱۴	۷ قوس - ۲۳:۴۶	قمر تربیع زحل
هـ ۱۲ - ج ۷.۲	۱۵ قوس - ۰۷:۲۹	۱۴ قوس - ۰۹:۴۴	۱۲ قوس - ۱۲:۰۸	قمر مقابله زحل
هـ ۱۲ - ج ۷.۲	۲۲ قوس - ۱۶:۲۴	۲۱ قوس - ۱۵:۴۸	۲۰ قوس - ۱۵:۲۰	قمر تربیع زحل
هـ ۱۲ - ج ۷.۲	۳۰ قوس - ۲۱:۱۹	۲۹ قوس - ۰۰:۱۱	۲۸ قوس - ۰۲:۲۶	قمر مقارنه زحل
هـ ۱۲ - ج ۷.۲	۶ جدی - ۰۳:۴۱	۵ جدی - ۰۷:۲۳	۴ جدی - ۱۱:۳۷	قمر تربیع زحل
هـ ۱۲ - ج ۷.۲	۱۳ جدی - ۲۰:۱۵	۱۲ جدی - ۲۱:۵۲	۱۱ جدی - ۲۳:۴۷	قمر مقابله زحل
هـ ۱۲ - ج ۷.۲	۲۰ جدی - ۰۵:۵۳	۱۹ جدی - ۰۵:۱۸	۱۸ جدی - ۰۴:۵۴	قمر تربیع زحل
هـ ۱۲ - ج ۷.۲	۲۷ جدی - ۱۲:۲۹	۲۶ جدی - ۱۵:۱۱	۲۵ جدی - ۱۷:۱۰	قمر مقارنه زحل
هـ ۱۲ - ج ۷.۲	۴ دلو - ۱۵:۴۵	۴ دلو - ۲۰:۱۹	۳ دلو - ۰۱:۰۴	قمر تربیع زحل
هـ ۱۲ - ج ۷.۲	۱۱ دلو - ۰۶:۱۸	۱۰ دلو - ۰۷:۴۳	۹ دلو - ۰۹:۲۳	قمر مقابله زحل
هـ ۱۲ - ج ۷.۲	۱۸ دلو - ۱۶:۵۶	۱۷ دلو - ۱۶:۲۶	۱۶ دلو - ۱۶:۰۴	قمر تربیع زحل
هـ ۱۲ - ج ۷.۲	۲۶ دلو - ۰۱:۲۰	۲۵ دلو - ۰۳:۳۲	۲۴ دلو - ۰۵:۰۲	قمر مقارنه زحل
هـ ۱۲ - ج ۷.۲	۲ حوت - ۰۴:۴۵	۱ حوت - ۰۹:۴۹	۳۰ دلو - ۱۴:۵۴	قمر تربیع زحل
هـ ۱۲ - ج ۷.۲	۸ حوت - ۱۴:۲۸	۷ حوت - ۱۶:۲۴	۷ حوت - ۱۸:۴۴	قمر مقابله زحل
هـ ۱۲ - ج ۷.۲	۱۶ حوت - ۰۱:۱۲	۱۵ حوت - ۰۰:۴۷	۱۴ حوت - ۰۰:۲۶	قمر تربیع زحل
هـ ۱۲ - ج ۷.۲	۲۳ حوت - ۱۰:۰۴	۲۲ حوت - ۱۱:۴۸	۲۱ حوت - ۱۲:۵۹	قمر مقارنه زحل
هـ ۱۲ - ج ۲.۷	۲۹ حوت - ۱۶:۴۶	۲۹ حوت - ۲۱:۴۶	۲۸ حوت - ۰۲:۲۸	قمر تربیع زحل
هـ ۱۲ - ج ۷.۲	۶ حمل - ۲۳:۲۳	۵ حمل - ۰۰:۵۲	۴ حمل - ۰۳:۵۹	قمر مقابله زحل
هـ ۱۲ - ج ۷.۲	۱۳ حمل - ۰۷:۰۲	۱۲ حمل - ۰۶:۴۲	۱۱ حمل - ۰۶:۲۳	قمر تربیع زحل
هـ ۱۲ - ج ۷.۲	۲۰ حمل - ۱۴:۵۰	۱۹ حمل - ۱۶:۲۹	۱۸ حمل - ۱۷:۴۴	قمر مقارنه زحل
هـ ۱۲ - ج ۷.۲	۲۷ حمل - ۰۱:۲۹	۲۶ حمل - ۰۵:۵۹	۲۵ حمل - ۱۰:۱۲	قمر تربیع زحل
هـ ۱۲ - ج ۷.۲	۳ ثور - ۰۵:۴۹	۱ ثور - ۰۸:۵۹	۲۱ حمل - ۱۲:۲۹	قمر مقابله زحل
هـ ۱۲ - ج ۷.۲	۹ ثور - ۱۱:۱۵	۸ ثور - ۱۰:۵۹	۷ ثور - ۱۰:۴۹	قمر تربیع زحل
هـ ۱۲ - ج ۷.۲	۱۶ ثور - ۱۷:۴۲	۱۶ ثور - ۱۹:۲۷	۱۵ ثور - ۲۱:۱۰	قمر مقارنه زحل
هـ ۱۲ - ج ۷.۲	۲۳ ثور - ۰۶:۰۷	۲۲ ثور - ۱۰:۰۰	۲۱ ثور - ۱۳:۴۲	قمر تربیع زحل
هـ ۱۲ - ج ۷.۲	۲۹ ثور - ۱۲:۲۶	۲۸ ثور - ۱۵:۴۹	۲۸ ثور - ۱۹:۳۲	قمر مقابله زحل
هـ ۱۲ - ج ۷.۲	۵ جوزا - ۱۴:۵۶	۴ جوزا - ۱۴:۴۷	۳ جوزا - ۱۴:۵۲	قمر تربیع زحل
هـ ۱۲ - ج ۷.۲	۱۲ جوزا - ۲۱:۱۰	۱۲ جوزا - ۲۳:۲۰	۱۱ جوزا - ۰۱:۰۲	قمر مقارنه زحل
هـ ۱۲ - ج ۷.۲	۱۹ جوزا - ۰۸:۱۹	۱۸ جوزا - ۱۲:۰۱	۱۷ جوزا - ۱۵:۴۱	قمر تربیع زحل
هـ ۱۲ - ج ۷.۲	۲۵ جوزا - ۱۷:۴۴	۲۵ جوزا - ۲۰:۵۲	۲۴ جوزا - ۰۰:۱۲	قمر مقابله زحل

عوارض و بیماری‌های: قلبی و تپش قلب، آنژین صدری، التهاب اطراف قلب (غشاء خارجی قلب)، مشکلات کمر و نخاعی، مننژیت نخاعی، خمیدگی ستون فقرات.

دلیل فلکی: قمر در برج نحی اسد

دلالت نجومی: در این وقت زمینه ابتلا و شدت بیماری‌های فوق بیشتر خواهد بود افرادی که وضعیت طبي خاصی در این موارد دارند، آمادگی‌های لازم را داشته باشند. برج اسد با اعضای و اجزای زیر از بدن انسان مرتبط است:

دریافتهای قلب، قلب، آئورت (شریان بزرگ قلب)، فقار الظهر؛ ستون فقرات پشت و بالای کمر،

الظهر یا بالای کمر

(محاذی ناحیه

قلب)، و دنده‌های

پشت (گرده)، تا

پهلوها و اضلاع،

نخاع، و آنچه مربوط

به قوت و توان بدن

است،

در این وقت

اعضای و اجزای

مذکور نباید مورد

هر گونه اقدام

تهاجمی طبي

همچون جراحی، نمونه برداری، یا خون‌گیری، تزریق، و یا واردن کردن فلز یا شیء دیگر و

بکاربردن حرارت یا لیزر قرار گیرند. و در صورت اضطرار با رعایت تدابیر ویژه ایمنی و

اضطراری مربوطه انجام شود.

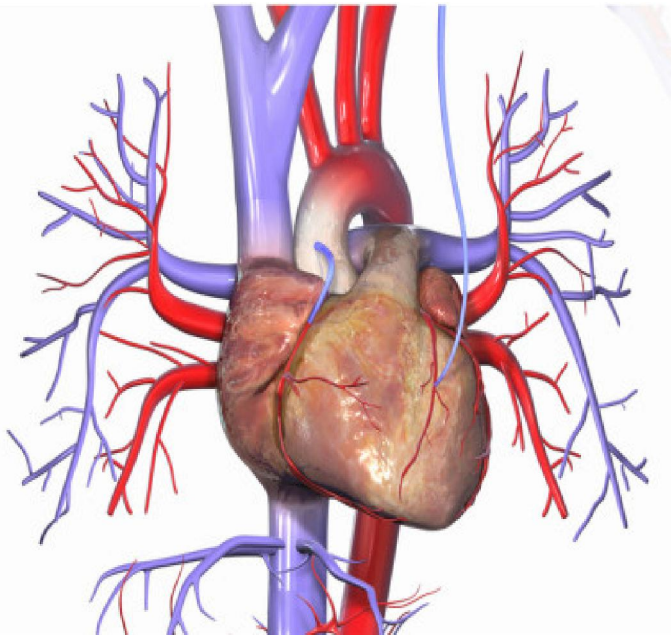

هنگام شناسی	نهایت انصراف تاریخ ساعت	لحظه دقیق تاریخ ساعت	شروع اتصال تاریخ ساعت	وقایع نجومی طیبی
۵ د	۱۳:۳۳ - سرطان	ادامه تا	۱۱ سرطان - ۰۱:۱۵	قمر در برج نجمی اسد
۵ د	۲۰:۰۰ - اسد	ادامه تا	۷ اسد - ۰۷:۳۸	قمر در برج نجمی اسد
۵ د	۰۱:۴۵ - سنبله	ادامه تا	۳ سنبله - ۱۳:۲۴	قمر در برج نجمی اسد
۵ د	۰۷:۵۰ - میزان	ادامه تا	۲۱ سنبله - ۱۹:۴۶	قمر در برج نجمی اسد
۵ د	۱۵:۰۲ - میزان	ادامه تا	۲۷ میزان - ۰۳:۰۰	قمر در برج نجمی اسد
۵ د	۲۳:۳۱ - عقرب	ادامه تا	۲۴ عقرب - ۱۱:۰۰	قمر در برج نجمی اسد
۵ د	۰۷:۵۶ - قوس	ادامه تا	۲۲ قوس - ۱۹:۱۱	قمر در برج نجمی اسد
۵ د	۱۵:۴۹ - جدی	ادامه تا	۱۹ جدی - ۰۳:۵۰	قمر در برج نجمی اسد
۵ د	۲۳:۳۶ - دلو	ادامه تا	۱۷ دلو - ۰۹:۳۸	قمر در برج نجمی اسد
۵ د	۰۴:۴۵ - حوت	ادامه تا	۱۴ حوت - ۱۵:۵۰	قمر در برج نجمی اسد
۵ د	۱۱:۰۰ - حمل	ادامه تا	۱۲ حمل - ۲۳:۰۵	قمر در برج نجمی اسد
۵ د	۱۷:۵۵ - ثور	ادامه تا	۸ ثور - ۰۵:۰۰	قمر در برج نجمی اسد
۵ د	۰۱:۳۵ - جوزا	ادامه تا	۴ جوزا - ۱۳:۴۴	قمر در برج نجمی اسد

نوسانات مهم ناحیه چشم و قلب، سوانح قلبی و خستگی شدید

دلیل فلکی: اتصال نحس شمس با زحل

دلالت نجومی: این هنگام دلالت دارد بر کمبود نشاط و شادابی و زیادی مسؤولیتها، احساس اظهار سوء نیت از سوی برخی اطرافیان و عدم تفاهم با ایشان و سردی عواطف، و احساس ظلم رؤسا و سختگیری دوستان در رفتار با تو، لازم است که تلاش بسیاری بکارگیری تا مورد سوء استفاده دیگران واقع نشوی، زمینه احساس گناه و اندوه عمیق وجود دارد، بهتر است که به سلامتیت اهتمام داشته و مواظبت بهداشت چشم و قلب خود نموده و برای دچار نشدن به سوانح، محتاط و برحذر باشی، همچنین زمینه خودخواهی و خشونت و سرسختی در رفتار وجود دارد، مواجه شدن با مشکلات در تحقق برنامه ها، و به هم ریختگی و واژگون شدن اوضاع و آشفته‌گی امور؛ از نشانه های این وضعیت فلکی است، از سلامتیت که احتمالاً مورد تهدید خستگی شدید بوده، باید مواظبت کنی.

هنگام شناسی	نهایت انصراف تاریخ ساعت	لحظه دقیق تاریخ ساعت	شروع اتصال تاریخ ساعت	وقایع نجومی طیبی
۷،۱ هـ - ۸۹ ج	۰۲:۲۴ - سنبله	۱۸:۱۰ - اسد	۲ اسد - ۱۸:۱۶	شمس تربیع زحل
۷،۱ هـ - ۸۹ ج	۰۶:۴۴ - قوس	۲۷ عقرب - ۱۱:۵۰	۱۰ عقرب - ۱۳:۳۳	شمس مقارنه زحل
۷،۱ هـ - ۸۹ ج	۲۳:۵۶ - حوت	۵ حوت - ۱۶:۵۵	۲۰ دلو - ۰۴:۱۱	شمس تربیع زحل
۷،۱ هـ - ۸۹ ج	۱۷:۳۰ - جوزا	۲ جوزا - ۰۴:۳۴	۱۸ ثور - ۱۷:۴۳	شمس مقابله زحل

نوسانات مهّم قلب، چشم، افت قند خون

دلیل فلکی: اتصال نحس شمس با اورانوس

دلالت نجومی: این هنگام دلالت دارد بر: افزایش حالت لجاجت و سرسختی و رفتار عجولانه، و استقلال طلبی شدید و رفتار نامتعارف؛ سبب اشتباه در تشخیصها و قضاوتها و تصمیم گیریها شده، و با تحولات سخت و خشن مواجه می گردد، میل به مبالغه در ارزیابی توان و نیروی خود؛ سبب دچار شدن سوانح قلبی یا تشنج می شود. برای پذیرش و انجام وظایف خانوادگی و شغلی احساس سختی کرده، بجای اینکه وضعیت جدید را پذیرفته و به آن راضی شوی؛ تصمیم به تغییر هر چیز می گیری. این هنگام خطیری است برای سلامتی، بطوریکه زمینه دچار شدن به نوسانات مهّمی در محدوده قلب یا چشم یا افت قند خون وجود دارد، این وقت به تجدید نظر در امور زندگی و تنظیم آن وای دارد، و درگیریهای دردناک با محیط اطراف فراهم کرده، و موجب آشفتگی شدید در روابط و علایق شده، بطوریکه تفاهم را سخت می کند، باید برخی از تصورات و بایسته هایت را تغییر دهی و از آنها چشم پوشی کنی چون هنوز با شخصیت تو و زندگی انسجام نپذیرفته، شرایط تو را به تعدیل عادات و رفتار در برابر محیط و سازگاری با آن و نیز نوگرایی و ایجاد اصلاحات در برنامه ها واداشته، در این وقت امکان تغییر مکان و یا رفتن از وطن و محلّ اقامت وجود دارد.

و دلالت دارد بر وجود زمینه بسیار منفی که موجب به هم ریختگی و مشکلات مستمری می گردد

و وجود زمینه جهت احساس زن و شوهر به از دست دادن استقلال و آزادی شخصی اشان، در این هنگام ممکن است رابطه زوجیت به سبب مشکلات جنجالی رو به سردی و آسیب برود.

و دلالت دارد بر وجود زمینه و فراهم بودن جلب شهرت و قدرشناسی دیگران، ولی یک جهت بسیار منفی هم دارد، هنگام توجه و ایجاد رابطه نبوده این وقت میل به یک نوع غیر متعارف از روابط را فراهم کرده روابطی که با تغییر همراه بوده، این وقت برای روابط گذرا و غیر دائمی، و نیز ارتباطات بر اساس سرگرمی، و نیز معاشرت و روابط زناشویی زوجین مناسب می باشد، ایجاد ارتباط در این هنگام بسیار برانگیزنده و جذاب بوده دوامی نداشته و به روابط

پایدار مانند ازدواج منتهی نمی شود، روابط برقرار شده در این هنگام بدون پیچیدگی و تندي پایان می یابد.

هنگام شناسی	نهایت انصراف تاریخ ساعت	لحظه دقیق تاریخ ساعت	شروع اتصال تاریخ ساعت	وقایع نجومی طبی
هـ ۹۱ - ج ۸۱	۱۳:۱۳ - میزان ۳۰	۲۳:۵۷ - میزان ۱۶	۰۷:۵۴ - میزان ۱	شمس مقابله اورانوس
هـ ۹۱ - ج ۸۱	۱۱:۰۱ - جدی ۲۸	۱۱:۴۰ - جدی ۱۳	۱۶:۵۰ - قوس ۲۸	شمس تربیع اورانوس
هـ ۹۱ - ج ۸۱	۲۳:۰۶ - ثور ۳	۱۷:۰۷ - حمل ۱۷	۱۴:۵۱ - حمل ۱	شمس مفرانه اورانوس

حوادث قلبی با علل عصبی، افسردگی

دلیل فلکی: اتصال نحس عطارد با پلوتون

دلالت نجومی: این هنگام دلالت بر بروز افسردگی و احساس گناه و افزایش سرسختی دارد، و بروز درگیریهای شدید با محیط و اطرافیان، و حوادث قلبی که علل عصبی داشته یا حوادثی بوسیله آتش اتفاق می افتد.

هنگام شناسی	نهایت انصراف تاریخ ساعت	لحظه دقیق تاریخ ساعت	شروع اتصال تاریخ ساعت	وقایع نجومی طبی
هـ ۱۲۶ - ج ۱۰۲	۰۸:۴۶ - اسد ۴	۴۸:۰۹ - سرطان ۲۱	۱۷:۰۲ - سرطان ۲۶	عطارد مقابله پلوتون
هـ ۱۲۶ - ج ۱۰۲	۱۳:۵۶ - سنبله ۲۴	۰۱:۳۹ - سنبله ۱۹	۰۲:۳۵ - سنبله ۱۴	عطارد تربیع پلوتون
هـ ۱۲۶ - ج ۱۰۲	۱۲:۲۴ - حمل ۲۲	۰۳:۰۶ - حمل ۱۹	۱۵:۰۴ - حمل ۱۵	عطارد تربیع پلوتون

بروز مشکلات عروقی و قلبی

دلیل فلکی: اتصال نحس شمس با زهره

دلالت نجومی: در این هنگام زمینه رغبت به افراط در لذت و بوجی و تنبلی و بی توجهی و بی بند و باری وجود داشته؛ همچنانکه رغبت به بزرگنمایی مشکلات و نگرانیها بیشتر از حجم واقعی وجود دارد. همچنین زمینه برای آسیب به روابط عاطفی؛ و بروز مشکلات عروقی و قلبی وجود دارد.

هنگام شناسی	نهایت انصراف تاریخ ساعت	لحظه دقیق تاریخ ساعت	شروع اتصال تاریخ ساعت	وقایع نجومی طبی
هـ ۸۲ - ج ۴۱	۱۸:۲۱ - جدی ۵	۱۰:۲۰ - عقرب ۳	۱۳:۲۹ - سنبله ۷	شمس مفرانه زهره

فشارخون، مسمومیت، ناتوانی آمیزشی، احتمال حوادث و جراحی

دلیل فلکی: اتصال نحس مریخ با زحل

دلالت نجومی: این هنگام همراه با خشونت و ایجاد دشمنی است، جلوی ابتکار عملهای شخصی را گرفته و وابسته اوضاع و شرایط کرده، یا اینکه کار و شغلت را غیر قابل تحمل می بینی، و خشمگین از احساس اینکه قربانی تقدیری، همه اینها شخص را بین حالت خشم و افسردگی جای می کند، احساس و میل به تسلیم شدن پیش می آید چون کار و تلاش از تو توانی می طلبد که در خود نداری، در این وقت محتاط باش، افزایش احتمال ابتلا به حوادث و آسیب از طریق آتش و اسلحه یا سقوط از بلندی، و یا فشارخون یا مسمومیت یا ناتوانی آمیزشی وجود دارد. برای پرهیز از مشکلات این هنگام می توانی اوضاع خودت را مراقبت کرده و دوسه ماه مسئولیت جدیدی در محیط کار قبول نکنی تا اینکه احساس سختی آنها و ناتوانیش را نمایی، و تصمیمات مهم را نیز به وقت دیگری تاخیر بیاندازی؛ خصوصاً اگر به اشخاص دیگری مربوط می شود. این هنگام نیز دلالت دارد بر بروز زیاده روی هایی که موجب حوادث یا منجر به عمل جراحی برای شخص می گردد، همچنین زمینه افزایش خودخواهی و سرسختی و قاطعیت در رفتارها وجود داشته؛ کما اینکه شخص در معرض هجومهای خطر دشمنان جسور قرار دارد.

این وضعیت فلکی دلالت دارد بر عدم وجود هر گونه زمینه مناسب جهت تمام امور مربوط به عواطف و احساسات، ارتباط در این هنگام را همواره اضطراب و مشاجرات تند حاکم است، یکی از بدترین اوقات برای مباشرت زوجیت، زمینه بروز و غلبه ضعف و سردی بر مردان.

این وضعیت فلکی دلالت دارد بر وجود زمینه جهت کاهش توانایی مباشرت زوجیت.

هنگام شناسی	نهایت انصراف تاریخ ساعت	لحظه دقیق تاریخ ساعت	شروع اتصال تاریخ ساعت	وقایع نجومی طبی
هـ- ۱۷۳ ج ۷,۵	۱۸ سنبله - ۲۱:۰۰	۴سنبله - ۲۲:۲۹	۲۰ اسد - ۱۳:۱۲	مریخ مقارنه زحل
هـ- ۱۷۳ ج ۷,۵	۸ دلو - ۱۹:۰۲	۲۵ جدی - ۰۹:۱۰	۱۴ جدی - ۱۸:۴۶	مریخ تریبوع زحل
هـ- ۱۷۳ ج ۷,۵	۴ جوزا - ۱۶:۴۸	۲۵ ثور - ۰۹:۰۲	۱۵ ثور - ۰۲:۵۱	مریخ مقابله زحل

عوارض و بیماری‌های: ناحیه شکم، پریتونیت (التهاب صفاق دیافراگم)، سنگ صفرا، بیماری‌های کبد، یرقان، سوء هاضمه، مشکلات معده و اختلالات سیستم گوارشی و روده‌ای، گاز در معده (ترش کردن معده)، زخم معده، اشکالات در جذب کیلوس، نفخ، اسهال، یبوست، کرم کدو، آپاندیسیت، تب تیفوئید (حصبه یا مطبقه)، وبا، اختلال در وریدهای شکمی.

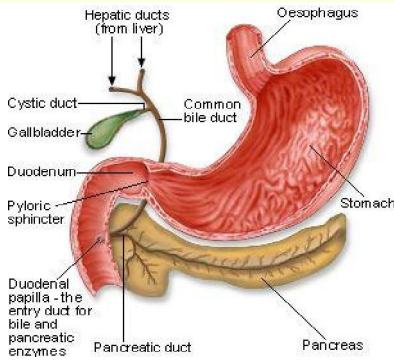

دلیل فلکی: قمر در برج نجمی سنبله

دلالت نجومی: در این وقت عبور قمر در برج نجمی سنبله زمینه ابتلا و شدت بیماری‌های فوق بیشتر خواهد بود. افرادی که وضعیت طبی خاصی در این موارد دارند، آمادگی‌های لازم را داشته باشند.

برج سنبله با اعضای و اجزای زیر از بدن انسان

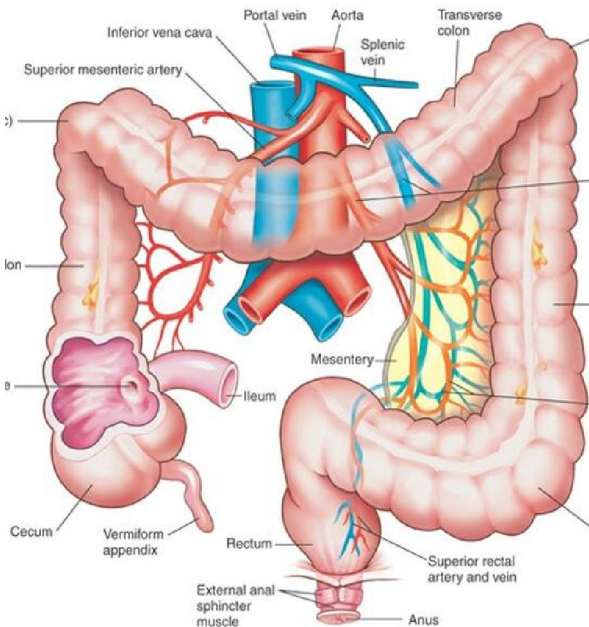

مرتبط است: حجاب صفاق یا شکمدار یا پرده دیافراگم، و نیز پرده‌های میانی بین اندامها در داخل شکم، ناحیه شکم و اندام آن (کبد، کیسه صفرا، لوزالمعده)، معده، طحال، مصارین یا امعاء و روده‌ها؛ روده‌ی بزرگ و کوچک، راست روده، کولون نزولی، خم سیگموئید، ناف، در این وقت اعضای و اجزای مذکور نباید مورد هرگونه اقدام تهاجمی طبی همچون جراحی،

نمونه برداری، یا خون گیری، تزریق، و یا واردن کردن فلز یا شیء دیگر و بکاربردن حرارت یا لیزر قرار گیرند، و در صورت اضطرار با رعایت تدابیر ویژه ایمنی و اضطراری مربوطه انجام شود.

وقایع نجومی طبی	شروع اتصال تاریخ ساعت	لحظه دقیق تاریخ ساعت	نهایت انصراف تاریخ ساعت	هنگام شناسی
مثلثه قمر: در برج نجمی سنبله	۱۳ سرطان - ۱۳:۳۳	ادامه تا	۱۶ سرطان - ۲۳:۲۱	۶ د
مثلثه قمر: در برج نجمی سنبله	۱۰ اسد - ۲۰:۰۰	ادامه تا	۱۲ اسد - ۰۶:۴۵	۶ د
مثلثه قمر: در برج نجمی سنبله	۶ سنبله - ۰۱:۴۵	ادامه تا	۸ سنبله - ۱۲:۴۲	۶ د
مثلثه قمر: در برج نجمی سنبله	۲ میزان - ۰۷:۵۰	ادامه تا	۴ میزان - ۱۸:۱۸	۶ د
مثلثه قمر: در برج نجمی سنبله	۲۹ میزان - ۱۵:۰۲	ادامه تا	۲ عقرب - ۰۰:۵۸	۶ د
مثلثه قمر: در برج نجمی سنبله	۲۷ عقرب - ۲۲:۲۱	ادامه تا	۲۹ عقرب - ۰۹:۱۹	۶ د
مثلثه قمر: در برج نجمی سنبله	۲۴ قوس - ۰۷:۵۶	ادامه تا	۲۷ قوس - ۱۸:۴۱	۶ د
مثلثه قمر: در برج نجمی سنبله	۲۱ جدی - ۱۵:۴۹	ادامه تا	۲۴ جدی - ۰۲:۳۴	۶ د
مثلثه قمر: در برج نجمی سنبله	۲۰ دلو - ۲۲:۳۶	ادامه تا	۲۲ دلو - ۱۰:۵۶	۶ د
مثلثه قمر: در برج نجمی سنبله	۱۷ حوت - ۰۴:۴۵	ادامه تا	۱۹ حوت - ۱۷:۰۱	۶ د
مثلثه قمر: در برج نجمی سنبله	۱۴ حمل - ۱۱:۰۰	ادامه تا	۱۷ حمل - ۲۳:۵۵	۶ د
مثلثه قمر: در برج نجمی سنبله	۱۰ ثور - ۱۷:۵۵	ادامه تا	۱۲ ثور - ۰۵:۲۸	۶ د
مثلثه قمر: در برج نجمی سنبله	۷ جوزا - ۰۱:۲۵	ادامه تا	۹ جوزا - ۱۳:۲۵	۶ د

عوارض و بیماری های: کلیه ها و مثانه، ادرار زیاد، حبس پیشاب، تورم و التهاب حالبهای که کلیه ها را با مثانه ارتباط می دهند، سنگ مثانه، برخی از بیماری های کلیوی که مشخصه آن وجود آلبومین در ادرار است، سنگ کلیه، کمر درد (پایین کمر)، بیماری های رحم و تخمدان، بی نظمی قاعدگی، باد فتق.

دلیل فلکی: قمر در برج نجمی میزان

دلالت نجومی: در این وقت زمینه ابتلا و شدت بیماری های فوق بیشتر خواهد بود افرادی که وضعیت طبی خاصی در این موارد دارند، آمادگی های لازم را داشته باشند.

برج میزان با اعضای و اجزای زیر از بدن انسان مرتبط است: ناحیه پائینتر از شکم، زیر ناف تا زهار، صلب یا ظهر یا گرده یا کمرگاه یا پشت یا (محل نسل)، غده های فوق کلیوی (آدرنال)، کلیه ها، حالبها، مثانه، رحم و تخمدان، دهانه رحم، دو ماهیچه کمر، رشته های عصبی واقع در کمر، خاصره (میان تنه و گودی کمر و پهلو)، ورك (لگن خاصره)، ناحیه خاجی

مهره های کمر (پایین ستون فقرات)، ناحیه پایینی کمر، نشستنگاه و لگن خاصره، استخوان
 حرقفی (تهیگاه)، عصبی (دنبالچه ای)، سرخرگها و سیاهرگهای مرتبط با استخوان لگن

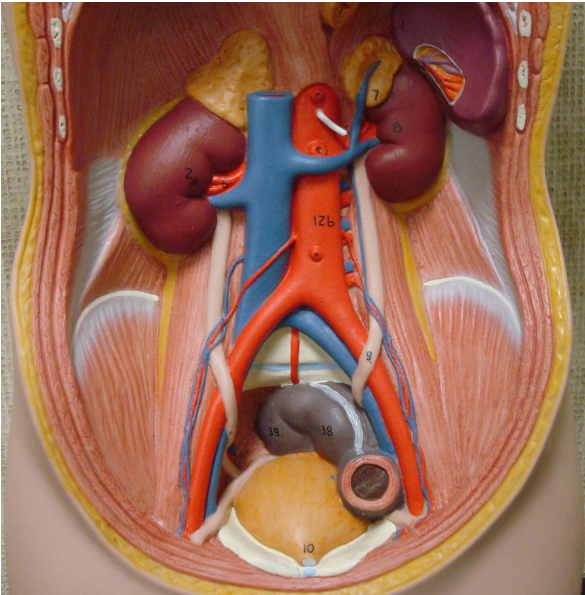

خاصره)، دو مفصل بالایی
 استخوان ران ، العجزان
 الإلیتان الأرداف سُرین یا
 سَرَوَن (باسنها یا کفلها)، غده
 پروستات، در این وقت
 اعضای و اجزای مذکور
 نباید مورد هر گونه اقدام
 تهاجمی طبی همچون جراحی،
 نمونه برداری، یا خون گیری،
 تزریق، و یا واردن کردن فلز
 یا شیء دیگر و بکاربردن
 حرارت یا لیزر قرار گیرند، و

در صورت اضطرار با رعایت تدابیر ویژه ایمنی و اضطراری مربوطه انجام شود.

هنگام شناسی	نهایت انصراف تاریخ ساعت	لحظه دقیق تاریخ ساعت	شروع اتصال تاریخ ساعت	وقایع نجومی طبی
۷ د	۱۸ سرطان - ۰۵:۰۸	ادامه تا	۱۶ سرطان - ۲۳:۳۱	قمر در برج نجمی میزان
۷ د	۱۴ اسد - ۱۴:۰۴	ادامه تا	۱۲ اسد - ۰۶:۴۵	قمر در برج نجمی میزان
۷ د	۱۱ سنبله - ۳۱:۰۳	ادامه تا	۸ سنبله - ۱۲:۴۳	قمر در برج نجمی میزان
۷ د	۷ میزان - ۰۲:۳۷	ادامه تا	۵ میزان - ۱۸:۱۸	قمر در برج نجمی میزان
۷ د	۴ عقرب - ۰۸:۲۶	ادامه تا	۲ عقرب - ۰۰:۵۸	قمر در برج نجمی میزان
۷ د	۱ قوس - ۱۶:۰۵	ادامه تا	۲۹ عقرب - ۰۹:۱۹	قمر در برج نجمی میزان
۷ د	۲۹ قوس - ۰۱:۴۱	ادامه تا	۲۷ قوس - ۱۸:۴۱	قمر در برج نجمی میزان
۷ د	۲۶ جدی - ۱۱:۴۷	ادامه تا	۲۴ جدی - ۰۲:۲۴	قمر در برج نجمی میزان
۷ د	۲۵ دلو - ۲۰:۲۵	ادامه تا	۲۲ دلو - ۱۰:۵۶	قمر در برج نجمی میزان
۷ د	۲۲ حوت - ۰۲:۲۰	ادامه تا	۱۹ حوت - ۱۷:۰۱	قمر در برج نجمی میزان
۷ د	۱۹ حمل - ۰۷:۰۸	ادامه تا	۱۷ حمل - ۲۳:۵۵	قمر در برج نجمی میزان
۷ د	۱۵ ثور - ۱۵:۰۱	ادامه تا	۱۳ ثور - ۰۵:۳۸	قمر در برج نجمی میزان
۷ د	۱۲ جوزا - ۲۲:۲۷	ادامه تا	۹ جوزا - ۱۲:۲۵	قمر در برج نجمی میزان

عوارض و بیماری های: دستگاه تناسلی، دفع فضولات، بیماریهای مختلف مقاربتی، بزرگ شدن غده پروستات، بواسیر، آماس و ورم بیضه ها.

دلیل فلکی: قمر در برج نحی عقرب



دلالت نجومی: در این

وقت عبور قمر در برج نحی عقرب زمینه ابتلا و شدت بیماریهای فوق بیشتر خواهد بود افرادی که وضعیت طبي خاصی در این موارد دارند، آمادگیهای لازم را داشته باشند.

برج عقرب با اعضای و اجزای زیر از بدن انسان مرتبط

است: ناحیه بین پاها، فرج و عورت، مخرجین (بول یا پیشاب و غائط)، مقعد یا تهیگاه (به معنای مخرج غائط)، آلت تناسلی (بیرونی)، آلت و بیضه ها، در این وقت اعضای و اجزای مذکور نباید مورد هر گونه اقدام تهاجمی طبي همچون جراحی، نمونه برداری، یا خون گیری، تزریق، و یا واردن کردن فلز یا شیعی دیگر و بکاربردن حرارت یا لیزر قرار گیرند.

هنگام شناسی	نهایت انصراف تاریخ ساعت	لحظه دقیق تاریخ ساعت	شروع انصال تاریخ ساعت	وقایع نجومی طبی
۸ د	۲۰ سرطان - ۰۷:۰۵	ادامه تا	۱۸ سرطان - ۰۵:۰۸	هبوط قمر: در برج نجمی عقرب
۸ د	۱۶ اسد - ۱۷:۲۰	ادامه تا	۱۴ اسد - ۱۴:۰۴	هبوط قمر: در برج نجمی عقرب
۸ د	۱۳ سنبله - ۰۱:۵۸	ادامه تا	۱۱ سنبله - ۲۱:۰۲	هبوط قمر: در برج نجمی عقرب
۸ د	۹ میزان - ۰۸:۲۵	ادامه تا	۷ میزان - ۰۲:۲۷	هبوط قمر: در برج نجمی عقرب
۸ د	۶ عقرب - ۱۲:۴۸	ادامه تا	۴ عقرب - ۰۸:۲۶	هبوط قمر: در برج نجمی عقرب

۸ د	۴ قوس - ۲۰:۱۵	ادامه تا	۱ قوس - ۱۶:۰۵	هبوط قمر: در برج نجمی عقرب
۸ د	۱ جدی - ۰۵:۰۸	ادامه تا	۲۹ قوس - ۰۱:۴۱	هبوط قمر: در برج نجمی عقرب
۸ د	۲۸ جدی - ۱۵:۴۷	ادامه تا	۲۶ جدی - ۱۱:۴۷	هبوط قمر: در برج نجمی عقرب
۸ د	۲۷ دلو - ۰۲:۰۹	ادامه تا	۲۵ دلو - ۲۰:۲۵	هبوط قمر: در برج نجمی عقرب
۸ د	۲۴ حوت - ۱۰:۲۶	ادامه تا	۲۲ حوت - ۰۳:۲۰	هبوط قمر: در برج نجمی عقرب
۸ د	۲۱ حمل - ۱۶:۳۴	ادامه تا	۱۹ حمل - ۰۸:۵۷	هبوط قمر: در برج نجمی عقرب
۸ د	۱۸ ثور - ۲۲:۰۲	ادامه تا	۱۵ ثور - ۱۵:۰۱	هبوط قمر: در برج نجمی عقرب
۸ د	۱۴ جوزا - ۰۴:۳۶	ادامه تا	۱۲ جوزا - ۲۲:۲۷	هبوط قمر: در برج نجمی عقرب

عوارض و بیماری‌هایی: مرتبط با ران، همچنین امراض زوائد در اندامها و لکه های پوستی و خالها، سقوط از اماکن و از چهارپایان و آسیب دیدن از چهارپایان و حیوانات وحشی

دلیل فلکی: قمر در برج نجمی قوس

دلالت نجومی: در این وقت زمینه ابتلا و شدت بیماریهای فوق بیشتر خواهد بود افرادی که وضعیت طبي خاصی در این موارد دارند، آمادگیهای لازم را داشته باشند.

برج قوس با اعضای و اجزای زیر از بدن انسان مرتبط است: ناحیه ران بعد از تهیگاه و باسنها، استخوان ران تا قبل از زانو، عضلات و ماهیچه ران، رگها و عصبهای این ناحیه از جمله رشته های عصبی سیاتیک، اعضای ناقص یا نارس، و زواید اعضا و اجزای بدن، خالها، لکه ها (ماه گرفتگی)، علامتها و آثار و نشانه ها و ضایعات عارضی روی بدن (داغ، ضربیدگی، زخمها، شکافها، عیبهها) گری و طاسی، در این وقت اعضای و اجزای مذکور نباید مورد هر گونه اقدام تهاجمی طبي همچون جراحی، نمونه برداری، یا خون گیری، تزریق، و یا واردن کردن فلز یا شیئی دیگر و بکاربردن حرارت یا لیزر قرار گیرند، و در صورت اضطرار با رعایت تدابیر ویژه ایمنی و اضطراری مربوطه انجام شود.

هنگام شناسی	نهایت انصراف تاریخ ساعت	لحظه دقیق تاریخ ساعت	شروع اتصال تاریخ ساعت	وقایع نجومی طبی
۹ د	۲۲ سرطان - ۰۶:۴۷	ادامه تا	۲۰ سرطان - ۰۷:۰۵	قمر در برج نجمی قوس
۹ د	۱۸ اسد - ۱۷:۳۲	ادامه تا	۱۶ اسد - ۱۷:۲۰	قمر در برج نجمی قوس
۹ د	۱۵ سنبله - ۰۲:۴۰	ادامه تا	۱۳ سنبله - ۰۱:۵۸	قمر در برج نجمی قوس
۹ د	۱۱ میزان - ۱۱:۴۲	ادامه تا	۹ میزان - ۰۸:۲۵	قمر در برج نجمی قوس
۹ د	۸ عقرب - ۱۷:۳۶	ادامه تا	۶ عقرب - ۱۳:۴۸	قمر در برج نجمی قوس

۹ د	۶ قوس - ۲۳:۰۶	ادامه تا	۴ قوس - ۲۰:۱۵	قمر در برج نجمی قوس
۹ د	۳ جدی - ۰۶:۳۴	ادامه تا	۱ جدی - ۰۵:۰۸	قمر در برج نجمی قوس
۹ د	۱ دلو - ۱۶:۴۱	ادامه تا	۲۸ جدی - ۱۵:۴۷	قمر در برج نجمی قوس
۹ د	۲۹ دلو - ۰۳:۵۵	ادامه تا	۲۷ دلو - ۰۲:۰۹	قمر در برج نجمی قوس
۹ د	۲۶ حوت - ۱۳:۵۷	ادامه تا	۲۴ حوت - ۱۰:۳۶	قمر در برج نجمی قوس
۹ د	۲۴ حمل - ۲۱:۳۸	ادامه تا	۲۱ حمل - ۱۶:۳۴	قمر در برج نجمی قوس
۹ د	۲۰ ثور - ۰۳:۰۷	ادامه تا	۱۸ ثور - ۲۳:۰۲	قمر در برج نجمی قوس
۹ د	۱۶ جوزا - ۰۸:۴۷	ادامه تا	۱۴ جوزا - ۰۴:۳۶	قمر در برج نجمی قوس

سلامت تغذیه، کبد و پانکراس، صفرا، عروق، رانها

دلیل فلکی: اتصال نحس مشتري با زحل

دلالت نجومی: در این هنگام زمینه بروز حوادث و دگرگونیها و آشفتگیها و محدودیتها وجود داشته؛ بطوریکه سبب سنگینتر شدن مسؤولیتها و زحمت آنها می گردد، در این هنگام زمینه



ضعف شوق و انگیزه؛ و دچار نگرانیهای بی اساس شدن وجود دارد. از این رو افکار سیاه و خیالات منفی را باید از خودت دور کرده، ممکن است احساس کنی که شانس و موفقیت در شغل و حرفه ات تورا رها کرده، بسیار مواظب بازتاب رفتارت باش، از

نظر سلامتی بر تغذیه خود و کبد و پانکریاس مواظبت کن. و دلالت دارد بر عدم وجود زمینه مناسب برای هر کار یا شخصی، اقدامات نوعاً با شکست مواجه می شود.

این دلیل فلکی امسال وجود ندارد.

دلیل فلکی: اتصال نحس مشتري با اورانوس

دلالت نجومی: این هنگام دلالت دارد بر: زمینه بروز اشتباه در رأی و تشخیص، و کشیده شدن به رفتارهای عجولانه که منجر به رکودها و ناکامیها شده، زمینه بروز طلاق یا جدایی یا سردی روابط وجود داشته، این هنگام برای سلامتی نامناسب است. فراهم کننده شرایط

غیرعادی و تحمیل هزینه های گزاف و مبالغه آمیز، یا جدایی که بعداً از آن پشیمان می شوی می باشد، مواظبت بر سلامتی کبد صفرا عروق و پانکریاس و رانها داشته باش. و دلالت دارد بر وجود زمینه برای کارشکنی در موفقیتها و پیچیده شدن آنها. بر وجود زمینه وقاحت و زشتی که یا فضیحتی ببارآورده یا تهمت و بدنامی بوجود می آید.

این دلیل فلکی امسال وجود ندارد.

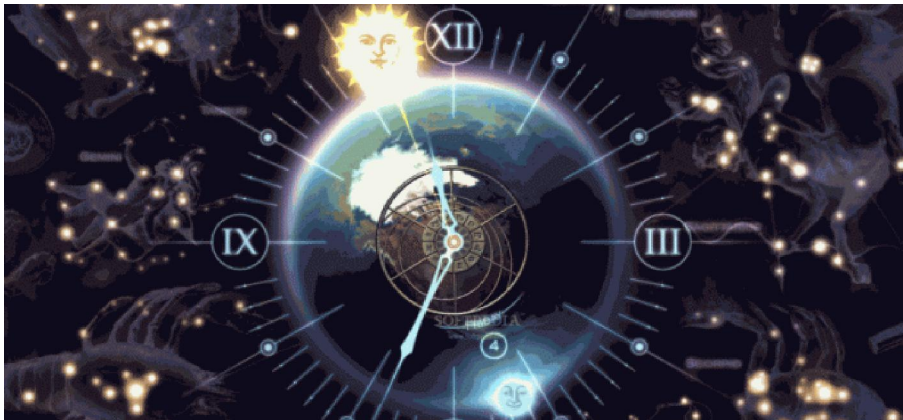
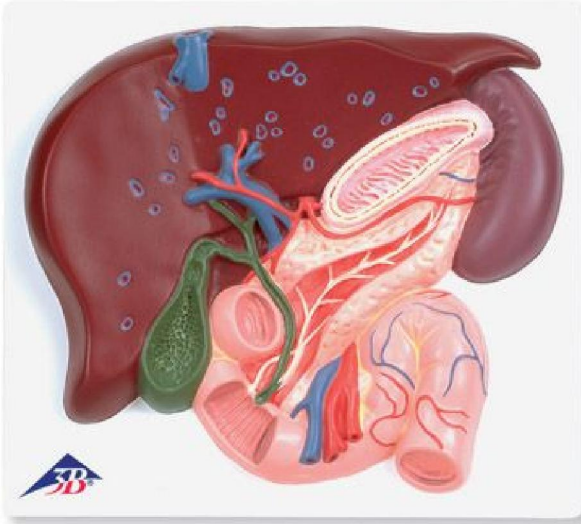

عوارض و بیماری‌های: زانو‌ها، التهاب مفاصل زانو

دلیل فلکی: قمر در برج نجی جدي

دلالت نجومی: در این وقت زمینه ابتلا و شدت بیماری‌های فوق بیشتر خواهد بود افرادی که

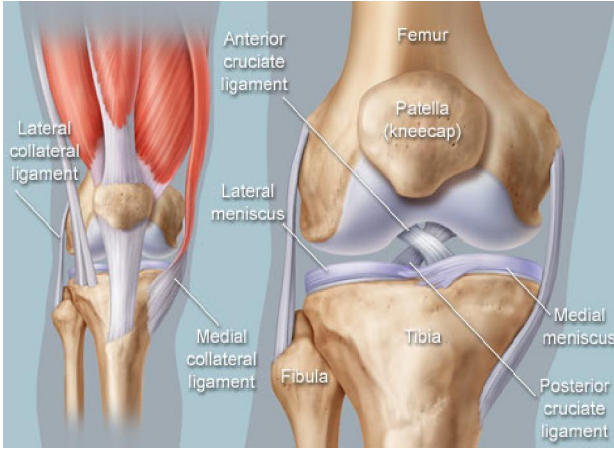

وضعیت طبي خاصي در این موارد دارند، آمادگی‌های لازم را داشته باشند برج جدي با اعضای و اجزای زیر از بدن انسان مرتبط است: زانو‌ها، مفاصل و عصبهای و پیوندگاههای زانو، در این وقت اعضای

و اجزای مذکور نباید مورد هر گونه اقدام تهاجمی طبي همچون جراحی، نمونه برداری، یا خون‌گیری، تزریق، و یا واردن کردن فلز یا شیء دیگر و بکاربردن حرارت یا لیزر قرار گیرند، و در صورت اضطرار با رعایت تدابیر ویژه ایمنی و اضطراری مربوطه انجام شود.

هنگام شناسی	نهایت انصراف تاریخ ساعت	لحظه دقیق تاریخ ساعت	شروع اتصال تاریخ ساعت	وقایع نجومی طبی
۱۰ د	۰۶:۲۱ - سرطان	ادامه تا	۲۳ سرطان - ۰۶:۴۷	وبال + مثلثه قمر: در برج نجومی جدی
۱۰ د	۱۶:۲۵ - اسد	ادامه تا	۱۸ اسد - ۱۷:۳۳	وبال + مثلثه قمر: در برج نجومی جدی
۱۰ د	۰۲:۲۷ - سنبله	ادامه تا	۱۵ سنبله - ۰۲:۴۰	وبال + مثلثه قمر: در برج نجومی جدی
۱۰ د	۱۳:۰۶ - میزان	ادامه تا	۱۱ میزان - ۱۱:۴۲	وبال + مثلثه قمر: در برج نجومی جدی
۱۰ د	۲۰:۲۰ - عقرب	ادامه تا	۸ عقرب - ۱۷:۳۶	وبال + مثلثه قمر: در برج نجومی جدی
۱۰ د	۰۱:۴۷ - قوس	ادامه تا	۶ قوس - ۲۳:۰۶	وبال + مثلثه قمر: در برج نجومی جدی
۱۰ د	۰۷:۴۹ - جدی	ادامه تا	۳ جدی - ۰۶:۲۴	وبال + مثلثه قمر: در برج نجومی جدی
۱۰ د	۱۶:۳۹ - دلو	ادامه تا	۱ دلو - ۱۶:۴۱	وبال + مثلثه قمر: در برج نجومی جدی
۱۰ د	۰۳:۲۸ - حوت	ادامه تا	۲۹ دلو - ۰۲:۵۵	وبال + مثلثه قمر: در برج نجومی جدی
۱۰ د	۱۴:۳۹ - حوت	ادامه تا	۲۶ حوت - ۱۳:۵۷	وبال + مثلثه قمر: در برج نجومی جدی
۱۰ د	۲۳:۵۴ - حمل	ادامه تا	۲۴ حمل - ۲۱:۲۸	وبال + مثلثه قمر: در برج نجومی جدی
۱۰ د	۰۶:۲۷ - ثور	ادامه تا	۲۰ ثور - ۰۲:۰۷	وبال + مثلثه قمر: در برج نجومی جدی
۱۰ د	۱۲:۰۰ - جوزا	ادامه تا	۱۶ جوزا - ۰۸:۴۷	وبال + مثلثه قمر: در برج نجومی جدی

عوارض و بیماری‌های: ساق پا تا بعد قوزک پا، پیچ خوردن مچ پا، واریس رگهای پا، همچنین سقوط از بلندی و در چاه، شکستگی اندام و در رفتن مفاصل، سرگیجه (که در برخاستن چشمان سیاهی می رود و امکان افتادن دارد).

دلیل فلکی: قمر در برج نجفی دلو

دلالت نجومی: در این وقت زمینه ابتلا و شدت بیماریهای فوق بیشتر خواهد بود. افرادی که وضعیت طبي خاصی در این موارد دارند، آمادگیهای لازم را داشته باشند



برج دلو با اعضای و اجزای زیر از بدن انسان مرتبط است: از زیر زانو تا قوزک پا (ساق پا، مچ و قوزک پا، پاشنه پا)، تنفس، قوه بینایی، در این وقت اعضای و اجزای مذکور نباید مورد هر گونه اقدام تهاجمی طبي همچون جراحی، نمونه برداری، یا خون‌گیری، تزریق، و یا واردن کردن فلز یا شیء دیگر و بکاربردن حرارت یا لیزر قرار گیرند، و در صورت اضطراب با رعایت تدابیر ویژه ایمنی و اضطراری مربوطه انجام شود.

هنگام شناسی	نهایت انصراف تاریخ ساعت	لحظه دقیق تاریخ ساعت	شروع اتصال تاریخ ساعت	وقایع نجومی طبی
۱۱ د	۰۷:۵۰ - سرطان ۲۶	ادامه تا	۰۶:۳۱ - سرطان ۲۴	قمر در برج نجمی دلو
۱۱ د	۱۶:۴۲ - اسد ۲۲	ادامه تا	۱۶:۳۵ - اسد ۲۰	قمر در برج نجمی دلو
۱۱ د	۰۳:۱۴ - سنبله ۱۹	ادامه تا	۰۲:۳۷ - سنبله ۱۷	قمر در برج نجمی دلو
۱۱ د	۱۴:۴۸ - میزان ۱۵	ادامه تا	۱۳:۰۶ - میزان ۱۳	قمر در برج نجمی دلو
۱۱ د	۳۳:۳۶ - عقرب ۱۳	ادامه تا	۳۰:۲۰ - عقرب ۱۱	قمر در برج نجمی دلو
۱۱ د	۰۴:۵۸ - قوس ۱۰	ادامه تا	۰۱:۴۷ - قوس ۸	قمر در برج نجمی دلو
۱۱ د	۱۰:۱۹ - جدی ۷	ادامه تا	۰۷:۴۹ - جدی ۵	قمر در برج نجمی دلو
۱۱ د	۱۷:۱۴ - دلو ۵	ادامه تا	۱۶:۳۹ - دلو ۳	قمر در برج نجمی دلو
۱۱ د	۰۳:۵۴ - حوت ۳	ادامه تا	۰۳:۲۸ - حوت ۱	قمر در برج نجمی دلو
۱۱ د	۱۴:۰۹ - حوت ۳۰	ادامه تا	۱۴:۳۹ - حوت ۲۸	قمر در برج نجمی دلو
۱۱ د	۰۰:۴۲ - حمل ۲۸	ادامه تا	۲۳:۵۴ - حمل ۲۶	قمر در برج نجمی دلو
۱۱ د	۰۸:۵۷ - ثور ۲۴	ادامه تا	۰۶:۲۷ - ثور ۲۲	قمر در برج نجمی دلو
۱۱ د	۱۴:۵۸ - جوزا ۲۰	ادامه تا	۱۳:۰۰ - جوزا ۱۸	قمر در برج نجمی دلو

عوارض و بیماری‌های: تغییر شکل در پاها (قدمین)، میخچه در پا، همچنین خستگی اندام‌ها (به خواب رفتن عضو).

دلیل فلکی: قمر در برج نجمی حوت

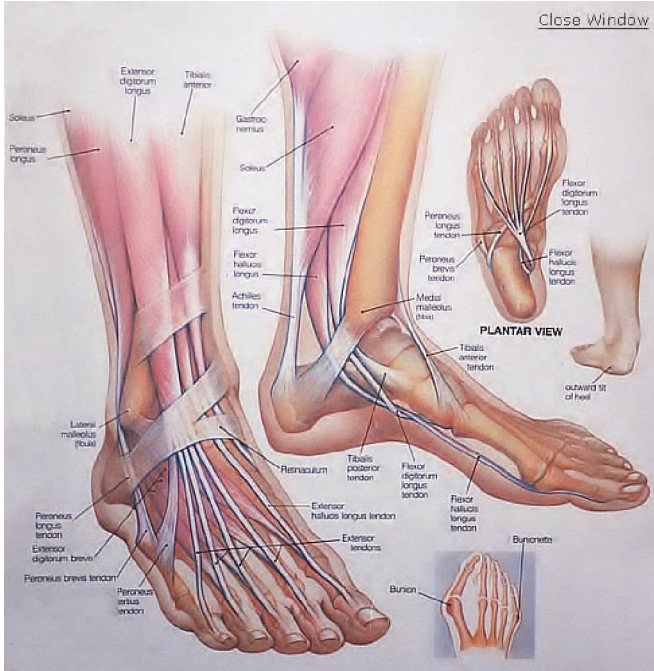

دلالت نجومی: در این

وقت زمینه ابتلا و شدت بیماری‌های فوق بیشتر خواهد بود افرادی که وضعیت طبي خاصی در این موارد دارند، آمادگی‌های لازم را داشته باشند.

برج حوت با اعضای و اجزای زیر از بدن انسان مرتبط است: (قدمین) از بعد قوزک

پا تا انتهای انگشتان پا، شامل پاشنه و کف و روی پا و ناخن‌ها و رگ‌ها و عصب‌های این ناحیه، در این وقت اعضای و اجزای مذکور نباید مورد هر گونه اقدام تهاجمی طبي همچون جراحی، نمونه برداری، یا خون‌گیری، تزریق، و یا واردن کردن فلز یا شیء دیگر و بکاربردن حرارت یا لیزر قرار گیرند، و در صورت اضطراب با رعایت تدابیر ویژه ایمنی و اضطراری مربوطه انجام شود.

هنگام شناسی	نهایت انصراف تاریخ ساعت	لحظه دقیق تاریخ ساعت	شروع انصال تاریخ ساعت	وقایع نجومی طبي
۱۲ د	۲۸ سرطان - ۱۲:۲۹	ادامه تا	۲۶ سرطان - ۰۷:۵۰	قمر در برج نجمی حوت
۱۲ د	۲۵ اسد - ۱۹:۴۲	ادامه تا	۲۲ اسد - ۱۶:۴۲	قمر در برج نجمی حوت
۱۲ د	۲۱ سنبله - ۰۵:۰۰	ادامه تا	۱۹ سنبله - ۰۳:۱۴	قمر در برج نجمی حوت
۱۲ د	۱۷ میزان - ۱۵:۲۷	ادامه تا	۱۵ میزان - ۱۳:۴۸	قمر در برج نجمی حوت

۱۳ د	۱۵ عقرب - ۰۱:۱۷	ادامه تا	۱۳ عقرب - ۲۳:۳۶	قمر در برج نجمی حوت
۱۳ د	۱۲ قوس - ۰۹:۰۰	ادامه تا	۱۰ قوس - ۰۴:۵۸	قمر در برج نجمی حوت
۱۳ د	۹ جدی - ۱۴:۴۳	ادامه تا	۷ جدی - ۱۰:۱۹	قمر در برج نجمی حوت
۱۳ د	۸ دلو - ۲۰:۲۳	ادامه تا	۵ دلو - ۱۷:۱۴	قمر در برج نجمی حوت
۱۳ د	۵ حوت - ۰۴:۱۲	ادامه تا	۳ حوت - ۰۲:۵۴	قمر در برج نجمی حوت
۱۳ د	۲ حمل - ۱۴:۳۳	ادامه تا	۳۰ حوت - ۱۴:۰۹	قمر در برج نجمی حوت
۱۳ د	۳۰ حمل - ۰۱:۱۳	ادامه تا	۲۸ حمل - ۰۰:۴۲	قمر در برج نجمی حوت
۱۳ د	۲۶ ثور - ۱۰:۴۵	ادامه تا	۲۴ ثور - ۰۸:۵۷	قمر در برج نجمی حوت
۱۳ د	۲۲ جوزا - ۱۸:۰۱	ادامه تا	۲۰ جوزا - ۱۴:۵۸	قمر در برج نجمی حوت

احتمال آسیب دیدن از حوادث یا عملهای جراحی

دلیل فلکی: اتصال نحس زحل با اورانوس

دلالت نجومی: این هنگام دلالت دارد بر: وجود زمینه رفتار عجولانه در اقدامات و رفتارها؛ و عضویت یا ورود به تجمعاتی؛ بدون توجه به اهداف آنها؛ یا بخاطر نظر دیگران؛ لذا لازم است که قبل از پیوستن به هر تجمعی باید فکر کنی که چه بسا وابستگی به برخی از آنها برای تو مفید نخواهد بود، از بر هم زدن روابط بپرهیز که به حرفه ات آسیب می زند، باید از سلامتیت مراقبت کنی که احتمال آسیب دیدن از حوادث یا عملهای جراحی بسیار است. این هنگام تو را وادار به مراعات مصالح گروهی نموده، و علیرغم پیش بینی روشن و صحیح از وضعیت فعلی و آینده ات؛ ولی با همه اینها ممکن است در اوقات پیش بینی نشده ای؛ تلاشهایت با موانع و شکستهایی مواجه شود؛ که توسط دشمنانت ایجاد شده است، این هنگام زمینه ساز جدایی از شریک زندگی بوده؛ که ناشی از احساس به استقلال و آزادی در رفتار؛ یا شکاف عمیق بین افکار تو و اندیشه های او می باشد.

این دلیل فلکی امسال وجود ندارد.

ضعف رژیمهای بهداشتی و زیبایی و عملهای پلاستیک در زیبایی

دلیل فلکی: نخوست زهره

دلالت نجومی: از آنجا که کوکب زهره به طور کلی دلالت دارد بر: عواطف و احساسات، زیباییها، ذوق و سلیقه، شکلهای مطلوب پول و سلامتی و روابط زنانه و تعامل اجتماعی در هر سطحی و حاکم بر مسائل ازدواج و دیگر مشارکتهای، عیش و عشرت، خلاقیت و نماینده

زیبایی و محبت است. لذا طی این دوره اثرات زهره کاهش چشمگیری پیدا می کند. تمرینها و عادات غذایی مناسب در رژیم ضعیف می شود. اساساً رژیمهای بهداشتی و زیبایی زیاد مهم بنظر نمی رسند. ضمناً در این زمان عملهای پلاستیک در زیبایی نباید انجام گیرد. این وضعیت فلکی برای برقراری یک ازدواج موفق مناسب نیست. به نظر می رسد که اثرات زهره در کلیه بروج شبیه و یکسان باشد ولی مسلماً میزان اثرات آن در افراد متفاوت خواهد بود. در زمینه امور عاطفی خواستگاری، عقد، ازدواج، زفاف، انعقاد، آمیزش؛ هر گونه اقدام یا قرارداد یا معامله یا توافقنامه ای برای عقد و ازدواج نامناسب است. در این زمان خریدهایی که در آنها ذوق و سلیقه و زیبایی شناسی مهم است انجام نگیرد. در این زمان مراقبتهای ویژه ای در ارتباطهای اجتماعی، خانوادگی انجام گیرد. هر چیزی که سرکار با خلاقیت داشته باشد مانند نقاشی، تزئینات(نوآرایی) یا عملهای جراحی زیبایی بهتر است زمانی انجام شود که زهره در ضعف نباشد روابط دوستانه آغاز شده در این زمان باید دوباره مورد بررسی قرار گیرد. تصمیمات مالی گرفته شده در این زمان بازنگری شوند.

وقایع نجومی طبی	شروع اتصال تاریخ ساعت	لحظه دقیق تاریخ ساعت	نهایت انصراف تاریخ ساعت	هنگام شناسی
هبوط زهره: درجه بیست و هفتم برج نجمی سنبله	۲۰ میزان - ۲۲:۲۹	ادامه تا	۳۰ میزان - ۱۷:۴۸	
وبال زهره: در برج نجمی عقرب	۲۶ عقرب - ۰۶:۱۹	ادامه تا	۲۰ قوس - ۰۳:۵۸	۴۴ د
وبال زهره: در برج نجمی حمل	۲۸ حوت - ۲۱:۵۵	ادامه تا	۲۲ حمل - ۰۲:۳۶	۳۷ د
احتراق زهره	۱۰ میزان - ۰۹:۲۵	۲ عقرب - ۱۰:۳۰	۲۷ عقرب - ۰۷:۱۰	ج ۷۳

پیشرفت بیماری در صورت تأمل در درمان

دلیل فلکی: تراجع مشتری

دلالت نجومی: کوكب مشتری در سیر مستقیمش هر ۱۳ ماه یکبار تراجع داشته، و مدت تراجع: ۱۴۰ یا ۱۵۸ تا ۱۶۲ روز می باشد، تراجع مشتری به طور کلی: افراد در انجام کارها و طی کردن روند پیشرفت در این زمان تأمل بیشتری می کنند تا آنجایی که احساس بدی به آنها دست می دهد که روند پیشرفشان متوقف شده است اما این طور نیست بلکه تنها روند کار کند شده است. ممکن است افراد در تأمل کردن در کارها افراط کنند که سبب می شود در

بدست آوردن حاصل کارها تأخیر ایجاد شود. اما نتیجه نهایی سودمند است پس این تراجع چندان نحس نیست مگر در مورد بیماری که ممکن است تامل، سبب پیشرفت بیماری شود که در این حالت رشد آن افزایش می یابد

توصیه: زمان آن است که معرفت درونی خود و دانش درونی خود را گسترش دهیم. با تامل و مراقبت در کارها و پروژه هایتان مشاهده می کنید که نیاز دارید که بیشتر و سخت تر کار کنید. تنها دیگران را مورد انتقاد قرار ندهید. بلکه ضوابط اخلاقی خود را بررسی کنید و اهداف و نیازهایتان را تشخیص دهید.

وقایع نجومی طبی	شروع اتصال تاریخ ساعت	لحظه دقیق تاریخ ساعت	نهایت انصراف تاریخ ساعت	هنگام شناسی
تراجع مشتری	۱۹ قوس - ۱۷:۱۱	ادامه تا	۱۸ حمل - ۰۲:۲۶	ج ۸۵

ابتلا به بیماریهای ناشناخته و مرموز، تمایل به داروهای مسکن و آرامبخش

دلیل فلکی: اتصال نحس شمس با نپتون

دلالت نجومی: این هنگام دلالت دارد بر: میل به دنبال کردن آرزوها و برنامه های خیالی؛ مواجه شدن زندگی با قدری پیچیدگی و جنجال و اضطراب، در حل مشکلات امکان تمایل به داروهای مُسکن و آرام بخش و راههای واهی برای فراموشی مشکلات وجود دارد، احتمال ابتلا به بیماریهای ناشناخته و مرموز، و دچار شدن به سر درگمی دیوانه کننده و انکار واقعیت و پناه بردن به عالم موهوم، وجود زمینه ارتکاب اشتباهاتی در تشخیص و تصمیمها که سبب مشکلات بزرگی در زندگی عاطفی یا شغلی می گردد، همچنین بروز عدم تمرکز ذهنی و فراموشکاری و تحیر و تردّد و ناتوانی از ادامه یک گفتگو یا گرفتن یک تصمیم، و نیز تسلیم شدن به محیط اطراف یا نیرنگ آنها، امتناع از شنیدن نصیحت و راهنمایی و هشدارهای نزدیکان؛ حتی در وقتی که به تو ثابت می کنند در اشتباهی، بهانه و دلیل تراشی برای توجیه موضع خود؛ از دیگر عوارض این هنگام می تواند باشد،

در این هنگام لازم است که از پناه بردن به داروهای مسکن و آرام بخش یا راههای واهی؛ یا ارتباط با اشخاص و گروههای افراطی و یا برقراری روابط بی فایده و بی نتیجه؛ بپرهیزی.

هنگام شناسی	نهایت انصراف تاریخ ساعت	لحظه دقیق تاریخ ساعت	شروع اتصال تاریخ ساعت	وقایع نجومی طیبی
هـ ۹۳ - ج ۹۰،۱	۱۸:۴۴ - سنبله ۲۳	۱۷:۳۳ - سنبله ۷	۱۴:۰۵ - اسد ۲۳	شمس مقارنه نپتون
هـ ۹۳ - ج ۹۰،۱	۰۵:۵۹ - قوس ۲۱	۰۷:۱۹ - قوس ۶	۰۹:۵۳ - عقرب ۲۱	شمس تربیع نپتون
هـ ۹۳ - ج ۹۰،۱	۲۱:۲۷ - حوت ۲۴	۰۷:۵۴ - حوت ۸	۲۱:۲۰ - دلو ۲۳	شمس مقارنه نپتون
هـ ۹۳ - ج ۹۰،۱	۰۹:۱۷ - جوزا ۲۶	۱۶:۰۷ - جوزا ۱۰	۲۱:۲۱ - ثور ۲۶	شمس تربیع نپتون

آسیب سلامتی و ابتلاء به بیماریهای خطرناک از تشدید غریزه آمیزش

دلیل فلکی: اتصال نحس شمس با پلوتون

دلالت نجومی: این هنگام دلالت دارد بر: ایجاد موانعی در مسیر موفقیتها، و نیز ایجاد دشمنهای پنهان، و فزونی و تشدید غریزه آمیزش، که به سلامت تو آسیب رسانده و موجب ابتلاء به بیماریهای خطرناک می گردد و دلالت دارد بر ناتوانی در رقابت؛ همراه با تخریب خود بطور ناخواسته؛ در هیچ شرایطی نباید در این هنگام فعالیت برای هیچ کار و برنامه ای را شروع کنی.

هنگام شناسی	نهایت انصراف تاریخ ساعت	لحظه دقیق تاریخ ساعت	شروع اتصال تاریخ ساعت	وقایع نجومی طیبی
هـ ۹۵ - ج ۱۰،۱	۱۸:۴۳ - میزان ۲۸	۱۱:۰۵ - میزان ۱۲	۰۳:۱۷ - سنبله ۲۸	شمس تربیع پلوتون
هـ ۹۵ - ج ۱۰،۱	۰۸:۲۱ - جدی ۲۹	۰۲:۲۴ - جدی ۱۴	۲۰:۵۰ - قوس ۲۹	شمس مقارنه پلوتون
هـ ۹۵ - ج ۱۰،۱	۰۲:۰۱ - ثور ۱	۱۸:۰۷ - حمل ۱۶	۱۰:۳۰ - حمل ۱	شمس تربیع پلوتون

حساسیتهای فیزیکی و حس بی رحمی

دلیل فلکی: تراجع پلوتون

دلالت نجومی اجمالی: کوکب پلوتون در سیر مستقیمش هر یکسال و دو روز یکبار تراجع داشته، و مدت تراجع: ۱۶۰ روز می باشد، از آنجا که کوکب پلوتون به طور کلی دلالت دارد بر: حساسیتهای فیزیکی.. لذا در حالت تراجع اثرات پلوتون و خواص و موارد مربوط به دلالتهای پلوتون طی این ایام کاهش چشمگیری پیدا می کند. هنگام تراجع بطور کلی زمان تأمل و بازنگری در کارها است نه شروع هر کاری، و برای شروع کارهای مربوط به کوکب متراجع نامناسب است.

دلالت نجومی تفصیلی: تراجع پلوتون به طور کلی: در این زمان اتفاقاتی غیر منتظره و ناگهانی در زندگی شما رخ می دهد. در این زمان حس بی رحمی در برخی افراد شعله ور می شود که سبب بروز درگیری با دیگران، جنگ، خودپرستی و خودشیفتگی می شود. دشمنی، کینه ورزی، تنفر و رفتارهای تبعیض آمیز در این زمان بیشتر در جامعه مشاهده می شود. **توصیه:** در این زمان از هر آنچه که موجب درگیری با دیگران می شود دوری کنید.

وقایع نجومی طبی	شروع اتصال تاریخ ساعت	لحظه دقیق تاریخ ساعت	نهایت انصراف تاریخ ساعت	هنگام شناسی
تراجع پلوتون	شب ۱ رمضان	ادامه تا	۲۹ سنبله - ۱۵:۳۵	
تراجع پلوتون	۳۱ حمل	ادامه تا	تا آخر ماه شعبان	

زمینه ابتلای به خشم و افراط

دلیل فلکی: اتصال نحس شمس با مریخ

دلالت نجومی: این هنگام دلالت دارد بر زمینه ابتلای به خشم و تکبر؛ باید از تصمیمات و اقدامات انفعالی و عجولانه بپرهیزی، دمدمی مزاجی شخص موجب ایجاد درگیریها و حوادثی می گردد. در این وقت؛ زندگی روزمره با ستیزه جویی همراه بوده و زمینه خراب کردن و هدر دادن تلاشها وجود دارد، مواجه شدن با رکودهای ناشی از حالت تدافعی و عجولانه و تمایل به اغراق و افراط، از دیگر عوارض این وقت است، امکان پیشامد اختلافات ناشی از میل به تحمیل سلطه و قدرت؛ که منتهی به درگیریهای خشنوت آمیز می گردد.

این وضعیت فلکی دلالت دارد بر ویرانگر بودن آن، در تحت هر شرایطی از انتخاب هر شخص یا اختیار هر هنگامی که با این اتصال همراه است بپرهیز کن. و دلالت دارد بر عدم وجود زمینه جهت ایجاد رابطه و ازدواج، این هنگام مرتبط با جنگ است، ازدواج در این هنگام تبدیل به میدان جنگ می شود.

وقایع نجومی طبی	شروع اتصال تاریخ ساعت	لحظه دقیق تاریخ ساعت	نهایت انصراف تاریخ ساعت	هنگام شناسی
شمس تربیع مریخ	۹ روز رفته ۵۸ روز مانده	۲۸ سرطان - ۰۹:۳۱	۴ سنبله - ۰۹:۱۸	۵ هـ - ۸۵ ج - ۵۰ ا
شمس مقارنه مریخ	۲۹ حمل - ۰۸:۵۳	۲۴ جوزا - ۱۸:۵۶	۱۴ اسد - ۱۳:۱۶	۵ هـ - ۸۵ ج - ۵۰ ا

عصبیت مزاج و روحیه انفعال

دلیل فلکی: اتصال نحس عطارد با زهره

دلالت نجومی: این هنگام بر فراهم بودن روحیه انفعال و تأثر فوری و حساسیت شدید دلالت دارد؛ که موجب ایجاد سوء تفاهم با نزدیکان و خویشان و اختلافات و درگیریهای در روابط عاطفی شده و نیز دچار خستگی می گردد.

همچنین دلالت دارد بر وجود زمینه عصبیت مزاج که روابطت را آشفته و به آن آسیب می زند، نزدیکیات تو را درک نکرده و قدرشناسی ندارند، از آشکار کردن رازها بپرهیز، دلالت دارد بر سختی شروع توافق بر هر امری، و وجود زمینه سوء تفاهم، اقدام به انتشار یا هر گونه اجرایی قرارداد در این وقت مکن.

این دلیل فلکی امسال وجود ندارد.

کاهش انرژی، درون گرایی، خشم و غضب

دلیل فلکی: تراجع مریخ

دلالت نجومی: کوکب مریخ در سیر مستقیمش هر ۲۵ تا ۲۷ ماه یکبار تراجع داشته، و مدت تراجع: ۵۸ تا ۸۰ روز می باشد، تراجع مریخ سبب افزایش فعالیت‌های غیر عقلاتی (نامعقول)، خشم و غضب، درون گرایی، افسردگی، تعارض در روابط می شود. بازنگری مجدد در پروژه ها اغلب مورد نیاز است. نا امیدی از کم شدن پیشرفت و تأخیر در کارها. کاهش انگیزه و انرژی افراد. در این موقعیت انتقال منظور و احساسات به سختی انجام می شود.

توصیه: در این وضعیت توصیه می شود که از مداخله بی مورد در هر امری و نسبت به هر شخصی به ویژه در خانه بپرهیزند. با حذر از احساسات جابرانه (خودخواهانه) و نزاع از تکرار مشکلات خانودگی جلوگیری کنید. در این زمان از شروع کارهایی که نیازمند پشتکار زیادی است اجتناب شود. همچنین در این زمان کارکردن با دیگران (همکاری) آسان نیست (به عبارتی به علت وضعیت خلق و خوی افراد از کارهایی که نیازمند به همکاری گروهی است اجتناب شود). زمانی که مریخ در تراجع است هر فرد باید مطمئن شود که مقدار آب کافی (۶ تا ۸ لیوان روزانه) می نوشد. قبل از صرف هر وعده غذایی یک لیوان آب

بنوشد این کار سبب خنثی شدن اسید معده می شود و تمایل به پرخوری را کاهش می دهد.
این دلیل فلکی امسال وجود ندارد.

نوسانات روانی و بدنی با عامل اندوه و افسردگی

دلیل فلکی: اتصال نحس زهره با زحل

دلالت نجومی: این هنگام دلالت بر رنج و محنت در میدان روابط عاطفی داشته، چه بسا از کمبود گرمی عواطف یا اهتمام شریک زندگی رنج ببری، یا تصمیم بر پایان دادن رابطه ای که ارزش اولیه اش را از دست داده؛ داشته باشی، احتمال مواجهه با دورانی از سردی عاطفی، شرایط هر چه باشد، زندگی عاطفیت را با رفتار سختگیرانه یا بسیار محتاط یا سلطه جویانه پیچیده نکن؛ اگر حوادث تو را دلسرد می کند، بی توجهی به خودت مکن، بلکه بر عکس ارزش خودت را حفظ کرده، به زودی شادابی و جذابیت تو بر می گردد، به سلامتیت بی توجهی نکن، به خصوص حالت اندوه و افسردگی؛ که می تواند عامل نوسانات روانی و بدنی شود، افزایش غیرت و حسادت و علاقه به تملک و میل به افسردگی و درگیریهایی با محیط اطرافت در این مدت وجود دارد.

هنگام شناسی	نهایت انصراف تاریخ ساعت	لحظه دقیق تاریخ ساعت	شروع اتصال تاریخ ساعت	وقایع نجومی طبی
هـ ۱۴۷ - ج ۴، ۷	۱۱ سنبله - ۲۰:۴۹	۵ سنبله - ۲۱:۲۱	۲۰ اسد - ۲۲:۲۰	زهره تربیع زحل
هـ ۱۴۷ - ج ۴، ۷	۲۸ عقرب - ۰۷:۵۷	۲۲ عقرب - ۰۴:۰۲	۱۶ عقرب - ۰۰:۰۷	زهره مقارنه زحل
هـ ۱۴۷ - ج ۴، ۷	۱۷ دلو - ۰۹:۵۷	۱۱ دلو - ۱۱:۲۲	۵ دلو - ۱۲:۱۱	زهره تربیع زحل
هـ ۱۴۷ - ج ۴، ۷	۱ ثور - ۰۲:۲۱	۲۶ حمل - ۰۷:۲۴	۲۰ حمل - ۱۲:۵۲	زهره مقابله زحل



مضر برای سلامتی بویژه روان

دلیل فلکی: اتصال نحس قمر با مریخ

دلالت نجومی: این هنگام زمینه ساز ستیزه جویی؛ کم حرفی؛ دشمنی با زنان؛ یعنی رفتارهایی را ببینی که به این مواضع کشیده بشوی، و به افزایش خیال و توهم (که تو را به دورترین احتمالات می کشاند) و خصومت با زنان منتهی شود می باشد، بهتر است که در این هنگام به هیچ کار مهمی دست نیاززیده و به استراحت پردازی، این وضعیت برای سلامتی بویژه روان بسیار مضر می باشد. تو را به حالت بی قیدی و بی تفاوتی و اسراف و تندی در رفتار و زیربارنرفتن می کشاند، این وقت از نظر انسجام خانواده نامناسب است.

هنگام شناسی	نهایت انصراف تاریخ ساعت	لحظه دقیق تاریخ ساعت	شروع اتصال تاریخ ساعت	وقایع نجومی طبی
هـ ۸ - ج ۰۲	۱۶ سرطان ۰۲:۵۲	۱۵ سرطان - ۰۴:۳۱	۱۴ سرطان - ۰۴:۳۰	قمر مغاربه مریخ
هـ ۸ - ج ۰۲	۲۲ سرطان ۱۵:۱۱	۲۲ سرطان - ۱۹:۴۱	۲۱ سرطان - ۰۰:۰۴	قمر تربیع مریخ
هـ ۸ - ج ۰۲	۲۹ سرطان ۰۲:۵۹	۲۸ سرطان - ۰۵:۱۷	۲۷ سرطان - ۰۷:۱۲	قمر مغاربه مریخ
هـ ۸ - ج ۰۲	۶ اسد - ۱۹:۵۰	۴ اسد - ۱۸:۲۹	۳ اسد - ۱۷:۱۶	قمر تربیع مریخ
هـ ۸ - ج ۰۲	۱۳ اسد - ۱۲:۵۴	۱۲ اسد - ۱۴:۳۱	۱۱ اسد - ۱۴:۲۷	قمر مغاربه مریخ
هـ ۸ - ج ۰۲	۲۰ اسد - ۰۱:۳۲	۱۹ اسد - ۰۵:۵۱	۱۸ اسد - ۱۰:۱۳	قمر تربیع مریخ
هـ ۸ - ج ۰۲	۲۶ اسد - ۱۵:۲۵	۲۵ اسد - ۱۶:۲۸	۲۴ اسد - ۱۸:۰۳	قمر مغاربه مریخ
هـ ۸ - ج ۰۲	۳ سنبله - ۱۱:۱۷	۲ سنبله - ۰۹:۲۹	۱ سنبله - ۰۸:۰۳	قمر تربیع مریخ
هـ ۸ - ج ۰۲	۱۱ سنبله - ۰۲:۵۸	۱۰ سنبله - ۰۴:۵۱	۹ سنبله - ۰۵:۰۶	قمر مغاربه مریخ
هـ ۸ - ج ۰۲	۱۷ سنبله - ۱۶:۰۹	۱۷ سنبله - ۲۰:۱۸	۱۶ سنبله - ۰۰:۲۵	قمر تربیع مریخ
هـ ۸ - ج ۰۲	۲۴ سنبله - ۰۹:۳۰	۲۳ سنبله - ۰۹:۵۳	۲۲ سنبله - ۱۱:۰۰	قمر مغاربه مریخ
هـ ۸ - ج ۰۲	۱ میزان - ۲۹:۰۷	۳۱ سنبله - ۰۶:۰۵	۳۰ سنبله - ۰۴:۲۱	قمر تربیع مریخ
هـ ۸ - ج ۰۲	۹ میزان - ۲۰:۱۲	۸ میزان - ۲۱:۲۴	۷ میزان - ۲۲:۲۶	قمر مغاربه مریخ
هـ ۸ - ج ۰۲	۱۵ میزان - ۱۰:۰۳	۱۴ میزان - ۱۳:۲۵	۱۳ میزان - ۱۷:۰۸	قمر تربیع مریخ
هـ ۸ - ج ۰۲	۲۲ میزان - ۰۸:۲۵	۲۱ میزان - ۰۸:۱۲	۲۰ میزان - ۰۸:۴۱	قمر مغاربه مریخ
هـ ۸ - ج ۰۲	۳۰ میزان - ۰۷:۲۵	۲۹ میزان - ۰۶:۲۹	۲۸ میزان - ۰۵:۰۰	قمر تربیع مریخ
هـ ۸ - ج ۰۲	۷ عقرب - ۱۲:۴۶	۶ عقرب - ۱۵:۴۵	۵ عقرب - ۱۷:۲۵	قمر مغاربه مریخ
هـ ۸ - ج ۰۲	۱۴ عقرب - ۰۶:۱۲	۱۲ عقرب - ۰۸:۵۱	۱۱ عقرب - ۱۱:۳۷	قمر تربیع مریخ
هـ ۸ - ج ۰۲	۲۱ عقرب - ۱۱:۰۷	۲۰ عقرب - ۱۰:۱۲	۱۹ عقرب - ۰۹:۵۴	قمر مغاربه مریخ
هـ ۸ - ج ۰۲	۲۹ عقرب - ۰۹:۴۶	۲۸ عقرب - ۰۹:۲۹	۲۷ عقرب - ۰۸:۲۵	قمر تربیع مریخ
هـ ۸ - ج ۰۲	۶ قوس - ۰۸:۲۰	۵ قوس - ۱۱:۰۶	۴ قوس - ۱۲:۲۷	قمر مغاربه مریخ
هـ ۸ - ج ۰۲	۱۳ قوس - ۰۴:۰۳	۱۲ قوس - ۰۵:۴۱	۱۱ قوس - ۰۷:۲۳	قمر تربیع مریخ
هـ ۸ - ج ۰۲	۲۰ قوس - ۱۶:۱۲	۱۹ قوس - ۱۴:۲۷	۱۸ قوس - ۱۲:۳۰	قمر مغاربه مریخ
هـ ۸ - ج ۰۲	۲۸ قوس - ۱۲:۴۷	۲۷ قوس - ۱۲:۲۹	۲۶ قوس - ۱۲:۲۴	قمر تربیع مریخ

قمر مقارنه مریخ	۳ جدی - ۱۰:۵۰	۴ جدی - ۰۷:۳۵	۵ جدی - ۰۴:۲۸	هـ ۸ - ج ۰۲
قمر تربیع مریخ	۱۰ جدی - ۰۴:۴۸	۱۱ جدی - ۰۳:۵۰	۱۲ جدی - ۰۲:۱۲	هـ ۸ - ج ۰۲
قمر مقابله مریخ	۱۸ جدی - ۱۸:۱۶	۱۹ جدی - ۲۰:۰۴	۲۰ جدی - ۲۲:۰۸	هـ ۸ - ج ۰۲
قمر تربیع مریخ	۲۵ جدی - ۱۷:۲۸	۲۶ جدی - ۱۶:۵۰	۲۷ جدی - ۱۵:۱۳	هـ ۸ - ج ۰۲
قمر مقارنه مریخ	۳ دلو - ۰۸:۵۳	۴ دلو - ۰۵:۱۰	۵ دلو - ۰۱:۴۲	هـ ۸ - ج ۰۲
قمر تربیع مریخ	۱۰ دلو - ۰۲:۳۳	۱۱ دلو - ۰۳:۱۲	۱۲ دلو - ۰۳:۲۸	هـ ۸ - ج ۰۲
قمر مقابله مریخ	۱۸ دلو - ۲۳:۰۲	۱۹ دلو - ۰۱:۰۹	۲۰ دلو - ۱۶:۰۳	هـ ۸ - ج ۰۲
قمر تربیع مریخ	۲۶ دلو - ۱۹:۴۶	۲۶ دلو - ۱۸:۱۴	۲۷ دلو - ۱۵:۵۶	هـ ۸ - ج ۰۲
قمر مقارنه مریخ	۲ حوت - ۰۷:۲۰	۳ حوت - ۰۲:۲۷	۴ حوت - ۲۳:۵۶	هـ ۸ - ج ۰۲
قمر تربیع مریخ	۹ حوت - ۰۳:۱۱	۱۰ حوت - ۴۰:۰۳	۱۱ حوت - ۰۴:۴۰	هـ ۸ - ج ۰۲
قمر مقابله مریخ	۱۷ حوت - ۰۳:۴۶	۱۸ حوت - ۰۴:۴۱	۱۹ حوت - ۰۶:۳۳	هـ ۸ - ج ۰۲
قمر تربیع مریخ	۲۵ حوت - ۱۸:۵۸	۲۵ حوت - ۱۶:۵۶	۲۶ حوت - ۱۴:۱۶	هـ ۸ - ج ۰۲
قمر مقارنه مریخ	۱ حمل - ۰۵:۳۳	۲ حمل - ۰۱:۵۰	۳ حمل - ۲۳:۲۳	هـ ۸ - ج ۰۲
قمر تربیع مریخ	۸ حمل - ۰۳:۵۶	۹ حمل - ۰۴:۵۸	۱۰ حمل - ۰۶:۳۸	هـ ۸ - ج ۰۲
قمر مقابله مریخ	۱۶ حمل - ۰۴:۴۴	۱۷ حمل - ۰۵:۵۸	۱۸ حمل - ۰۶:۴۹	هـ ۸ - ج ۰۲
قمر تربیع مریخ	۲۳ حمل - ۱۵:۰۲	۲۴ حمل - ۱۳:۴۳	۲۵ حمل - ۰۹:۵۷	هـ ۸ - ج ۰۲
قمر مقارنه مریخ	۲۰ حمل - ۰۲:۵۱	۲۱ حمل - ۲۳:۲۸	۱ ثور - ۲۰:۵۱	هـ ۸ - ج ۰۲
قمر تربیع مریخ	۶ ثور - ۰۵:۰۶	۷ ثور - ۰۶:۲۴	۸ ثور - ۰۸:۳۳	هـ ۸ - ج ۰۲
قمر مقابله مریخ	۱۴ ثور - ۰۴:۳۶	۱۵ ثور - ۰۴:۴۹	۱۶ ثور - ۰۴:۳۴	هـ ۸ - ج ۰۲
قمر تربیع مریخ	۲۱ ثور - ۰۸:۳۳	۲۲ ثور - ۰۵:۵۳	۲۳ ثور - ۰۳:۱۲	هـ ۸ - ج ۰۲
قمر مقارنه مریخ	۲۸ ثور - ۲۲:۵۵	۲۹ ثور - ۲۰:۳۵	۲۹ ثور - ۱۸:۳۳	هـ ۸ - ج ۰۲
قمر تربیع مریخ	۴ جوزا - ۰۶:۰۶	۵ جوزا - ۰۷:۵۱	۶ جوزا - ۰۹:۴۵	هـ ۸ - ج ۰۲
قمر مقابله مریخ	۱۲ جوزا - ۰۲:۲۵	۱۳ جوزا - ۰۱:۲۰	۱۴ جوزا - ۰۰:۰۷	هـ ۸ - ج ۰۲
قمر تربیع مریخ	۱۹ جوزا - ۲۳:۴۲	۲۰ جوزا - ۲۱:۰۸	۲۰ جوزا - ۱۸:۳۳	هـ ۸ - ج ۰۲
قمر مقارنه مریخ	۲۵ جوزا - ۱۷:۴۱	۲۶ جوزا - ۱۶:۰۵	۲۷ جوزا - ۱۴:۵۵	هـ ۸ - ج ۰۲

به هم ریختگی اعصاب

دلیل فلکی: اتصال نحس شمس با عطارد (مقارنه)

دلالت نجومی: این هنگام زمینه ساز منازعه و درگیری در زندگی روزمره، و نیز اختلافات گذرا می باشد. زمینه افزایش به هم ریختگی اعصاب و کشیده شدن به ارتکاب اشتباهاتی در رفتارها و کارهای روزانه، و مواجهه با مشکلات در تنظیم ایده ها و رساندنش به دیگران دارد.

وقایع نجومی طبی	شروع اتصال	لحظه دقیق	نهایت انصراف	هنگام شناسی
شمس مقارنه عطارد	۲۱ روز رفته ۲ روز مانده	۲۰ جوزا - ۰۱:۵۰	۱۰ سرطان - ۰۹:۵۳	هـ ۸ - ج ۰۱

شمس مقارنه عطارد	۳ اسد - ۱۷:۱۷	۱۸ اسد - ۱۹:۲۰	۳ سنبله - ۰۱:۳۶	هـ ۸۱ - ج ۲۰
شمس مقارنه عطارد	۱۷ میزان - ۱۱:۰۷	۲۵ میزان - ۲۳:۳۹	۲ عقرب - ۰۹:۵۶	هـ ۸۱ - ج ۲۰
شمس مقارنه عطارد	۲۱ عقرب - ۰۰:۲۷	۱۷ قوس - ۱۲:۵۱	۱۴ جدی - ۲۲:۵۶	هـ ۸۱ - ج ۲۰
شمس مقارنه عطارد	۳ دلو - ۱۲:۴۱	۱۱ دلو - ۱۶:۴۵	۱۹ دلو - ۰۰:۲۳	هـ ۸۱ - ج ۲۰
شمس مقارنه عطارد	۵ حمل - ۰۱:۴۸	۲۱ حمل - ۰۷:۰۰	۴ ثور - ۰۹:۳۰	هـ ۸۱ - ج ۲۰
شمس مقارنه عطارد	۲۹ ثور - ۱۲:۲۷	۱۰ جوزا - ۱۹:۵۵	۲۱ جوزا - ۲۲:۲۷	هـ ۸۱ - ج ۲۰

اضطراب و دمدمی مزاجی

دلیل فلکی: اتصال نحس قمر با شمس

دلالت نجومی: این هنگام زمینه ساز اضطراب و بدبینی و دمدمی مزاجی و افزایش سختی و مشکلات با جنس مخالف می باشد.

این وضعیت فلکی دلالت دارد بر ناخجستگی این هنگام، زمینه ایجاد مشکلات برای شخص توسط خودش وجود دارد. (در تربیع و مقابله قمر با شمس)

وقایع نجومی طبی	شروع اتصال تاریخ ساعت	لحظه دقیق تاریخ ساعت	نهایت انصراف تاریخ ساعت	هنگام شناسی
شمس تربیع قمر	۱۲ سرطان - ۰۷:۰۱	۱۴ سرطان - ۱۴:۵۸	۱۶ سرطان - ۲۱:۵۱	هـ ۲ - ج ۲۰
شمس مقابله قمر	۲۰ سرطان - ۱۲:۵۴	۲۱ سرطان - ۱۴:۲۴	۲۲ سرطان - ۱۵:۲۸	هـ ۲ - ج ۲۰
شمس تربیع قمر	۲۷ سرطان - ۰۰:۳۹	۲۸ سرطان - ۰۵:۰۸	۲۹ سرطان - ۱۰:۴۱	هـ ۲ - ج ۲۰
شمس مقارنه قمر	۳ اسد - ۱۶:۵۵	۵ اسد - ۰۱:۴۱	۶ اسد - ۱۰:۴۱	هـ ۲ - ج ۲۰
شمس تربیع قمر	۱۲ اسد - ۲۱:۰۴	۱۳ اسد - ۰۳:۴۹	۱۴ اسد - ۰۹:۳۰	هـ ۲ - ج ۲۰
شمس مقابله قمر	۱۹ اسد - ۲۰:۰۴	۲۰ اسد - ۲۱:۰۹	۲۱ اسد - ۲۲:۱۷	هـ ۲ - ج ۲۰
شمس تربیع قمر	۲۵ اسد - ۰۹:۴۷	۲۶ اسد - ۱۵:۲۵	۲۸ اسد - ۲۲:۱۱	هـ ۲ - ج ۲۰
شمس مقارنه قمر	۲ سنبله - ۰۸:۰۹	۲ سنبله - ۱۷:۱۲	۵ سنبله - ۰۲:۰۸	هـ ۲ - ج ۲۰
شمس تربیع قمر	۱۰ سنبله - ۰۸:۴۵	۱۱ سنبله - ۱۴:۱۱	۱۲ سنبله - ۱۸:۲۹	هـ ۲ - ج ۲۰
شمس مقابله قمر	۱۷ سنبله - ۰۳:۱۴	۱۸ سنبله - ۰۴:۲۸	۱۹ سنبله - ۰۶:۲۳	هـ ۲ - ج ۲۰
شمس تربیع قمر	۲۴ سنبله - ۲۲:۱۱	۲۵ سنبله - ۰۵:۰۴	۲۶ سنبله - ۱۲:۵۹	هـ ۲ - ج ۲۰
شمس مقارنه قمر	۱ میزان - ۰۰:۴۲	۲ میزان - ۰۹:۱۳	۳ میزان - ۱۷:۱۳	هـ ۲ - ج ۲۰
شمس تربیع قمر	۹ میزان - ۱۸:۱۵	۱۰ میزان - ۲۲:۲۲	۱۱ میزان - ۰۲:۰۳	هـ ۲ - ج ۲۰
شمس مقابله قمر	۱۵ میزان - ۱۱:۲۹	۱۶ میزان - ۱۳:۵۰	۱۷ میزان - ۱۶:۴۴	هـ ۲ - ج ۲۰
شمس تربیع قمر	۲۲ میزان - ۱۴:۰۶	۲۴ میزان - ۲۲:۱۲	۲۵ میزان - ۰۷:۰۰	هـ ۲ - ج ۲۰
شمس مقارنه قمر	۳۰ میزان - ۱۷:۴۷	۲ عقرب - ۰۰:۵۶	۳ عقرب - ۰۷:۱۸	هـ ۲ - ج ۲۰
شمس تربیع قمر	۸ عقرب - ۰۲:۱۴	۹ عقرب - ۰۵:۴۸	۱۰ عقرب - ۰۹:۰۴	هـ ۲ - ج ۲۰
شمس مقابله قمر	۱۵ عقرب - ۲۱:۲۵	۱۶ عقرب - ۰۱:۲۲	۱۷ عقرب - ۰۵:۵۰	هـ ۲ - ج ۲۰
شمس تربیع قمر	۲۲ عقرب - ۰۹:۱۵	۲۴ عقرب - ۱۸:۱۵	۲۵ عقرب - ۰۲:۲۸	هـ ۲ - ج ۲۰
شمس مقارنه قمر	۲۰ عقرب - ۱۰:۱۶	۱ قوس - ۱۵:۳۳	۲ قوس - ۱۹:۵۷	هـ ۲ - ج ۲۰

شمس تربیع قمر	۷ فوس - ۰۹:۴۳	۸ فوس - ۱۲:۰۶	۹ فوس - ۱۶:۴۰	هـ ۲ - ج ۲، ۱
شمس مقابله قمر	۱۴ فوس - ۰۹:۵۷	۱۵ فوس - ۱۵:۲۶	۱۷ فوس - ۲۱:۲۸	هـ ۲ - ج ۲، ۱
شمس تربیع قمر	۲۲ فوس - ۰۶:۲۳	۲۳ فوس - ۱۵:۵۰	۲۵ فوس - ۰۰:۴۲	هـ ۲ - ج ۲، ۱
شمس مقارنه قمر	۳۰ فوس - ۰۱:۱۳	۱ جدی - ۰۴:۳۵	۲ جدی - ۰۷:۱۹	هـ ۲ - ج ۲، ۱
شمس تربیع قمر	۷ جدی - ۱۷:۵۱	۸ جدی - ۲۱:۳۱	۹ جدی - ۰۱:۴۷	هـ ۲ - ج ۲، ۱
شمس مقابله قمر	۱۴ جدی - ۰۰:۴۱	۱۵ جدی - ۰۷:۵۳	۱۶ جدی - ۱۵:۴۴	هـ ۲ - ج ۲، ۱
شمس تربیع قمر	۲۲ جدی - ۰۴:۰۳	۲۳ جدی - ۱۲:۴۶	۲۵ جدی - ۲۰:۲۸	هـ ۲ - ج ۲، ۱
شمس مقارنه قمر	۲۹ جدی - ۱۴:۱۴	۱ دلو - ۱۶:۱۳	۲ دلو - ۱۷:۵۱	هـ ۲ - ج ۲، ۱
شمس تربیع قمر	۷ دلو - ۰۳:۳۰	۸ دلو - ۰۷:۴۸	۹ دلو - ۱۳:۰۱	هـ ۲ - ج ۲، ۱
شمس مقابله قمر	۱۴ دلو - ۱۷:۲۳	۱۶ دلو - ۰۲:۰۸	۱۷ دلو - ۱۱:۱۰	هـ ۲ - ج ۲، ۱
شمس تربیع قمر	۲۳ دلو - ۲۳:۲۴	۲۴ دلو - ۰۶:۴۹	۲۵ دلو - ۱۲:۵۸	هـ ۲ - ج ۲، ۱
شمس مقارنه قمر	۳۰ دلو - ۰۱:۲۸	۱ حوت - ۰۳:۴۷	۲ حوت - ۰۴:۰۳	هـ ۲ - ج ۲، ۱
شمس تربیع قمر	۶ حوت - ۱۴:۵۹	۸ حوت - ۲۰:۱۳	۹ حوت - ۰۳:۳۴	هـ ۲ - ج ۲، ۱
شمس مقابله قمر	۱۴ حوت - ۱۱:۴۹	۱۶ حوت - ۲۱:۰۵	۱۷ حوت - ۰۶:۳۱	هـ ۲ - ج ۲، ۱
شمس تربیع قمر	۲۲ حوت - ۱۴:۵۴	۲۴ حوت - ۴۷:۲۰	۲۵ حوت - ۰۱:۳۱	هـ ۲ - ج ۲، ۱
شمس مقارنه قمر	۲۹ حوت - ۱۱:۱۳	۳۰ حوت - ۱۳:۳۶	۱ حمل - ۱۴:۱۱	هـ ۲ - ج ۲، ۱
شمس تربیع قمر	۶ حمل - ۰۴:۱۹	۷ حمل - ۱۰:۴۲	۸ حمل - ۱۸:۱۴	هـ ۲ - ج ۲، ۱
شمس مقابله قمر	۱۴ حمل - ۰۶:۱۱	۱۵ حمل - ۱۵:۰۵	۱۷ حمل - ۲۳:۲۰	هـ ۲ - ج ۲، ۱
شمس تربیع قمر	۲۲ حمل - ۰۲:۰۸	۲۳ حمل - ۰۶:۴۴	۲۴ حمل - ۱۰:۳۰	هـ ۲ - ج ۲، ۱
شمس مقارنه قمر	۲۹ حمل - ۱۹:۵۵	۳۰ حمل - ۲۱:۵۶	۳۱ حمل - ۰۰:۲۳	هـ ۲ - ج ۲، ۱
شمس تربیع قمر	۵ ثور - ۱۹:۱۶	۶ ثور - ۰۲:۵۵	۷ ثور - ۱۱:۲۹	هـ ۲ - ج ۲، ۱
شمس مقابله قمر	۱۳ ثور - ۲۳:۰۶	۱۴ ثور - ۰۶:۴۳	۱۵ ثور - ۱۳:۳۰	هـ ۲ - ج ۲، ۱
شمس تربیع قمر	۲۰ ثور - ۰۹:۵۱	۲۱ ثور - ۱۲:۳۶	۲۲ ثور - ۱۶:۵۵	هـ ۲ - ج ۲، ۱
شمس مقارنه قمر	۲۷ ثور - ۰۴:۰۶	۲۸ ثور - ۰۷:۱۳	۲۹ ثور - ۱۰:۵۵	هـ ۲ - ج ۲، ۱
شمس تربیع قمر	۳ جوزا - ۱۱:۳۷	۵ جوزا - ۲۰:۱۸	۶ جوزا - ۰۵:۲۶	هـ ۲ - ج ۲، ۱
شمس مقابله قمر	۱۱ جوزا - ۱۳:۲۳	۱۲ جوزا - ۱۹:۱۹	۱۴ جوزا - ۰۰:۱۵	هـ ۲ - ج ۲، ۱
شمس تربیع قمر	۱۸ جوزا - ۱۵:۳۱	۱۹ جوزا - ۱۸:۴۱	۲۱ جوزا - ۲۳:۰۱	هـ ۲ - ج ۲، ۱
شمس مقارنه قمر	۲۵ جوزا - ۱۲:۳۱	۲۶ جوزا - ۱۷:۰۵	۲۸ جوزا - ۲۳:۲۳	هـ ۲ - ج ۲، ۱



خستگی عصبی بزرگ و آسیب به حافظه و افسردگی

دلیل فلکی: اتصال نحس عطارد با نپتون

دلالت نجومی: این هنگام

دلالت دارد بر: بروز حالت تردید و شک و اضطراب و نگرانی و خستگی عصبی بزرگ که به حافظه آسیب رسانده یا سبب افسردگی می شود، از ارتکاب اشتباهات بزرگ در اداره مصالح و منافع بپرهیز، زمینه ارتکاب اشتباهات در احکام و تصمیم گیریها؛ و

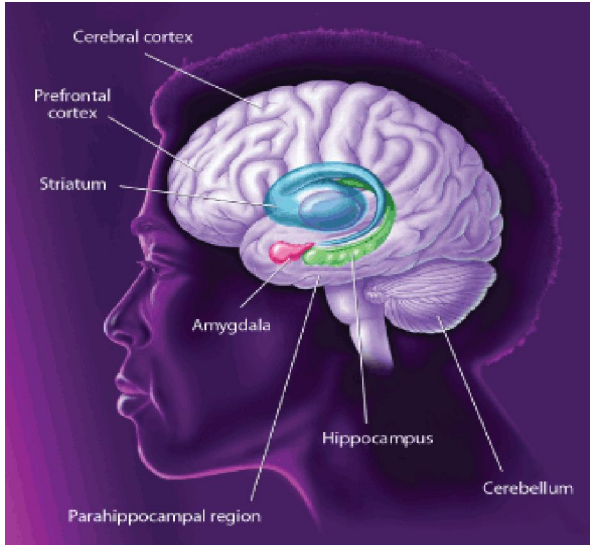

دچار شدن به ناامیدی وجود داشته، سعی در بازبینی و رسیدگی به امور خود در این هنگام نداشته باش که موفق نمی شوی.

وقایع نجومی طبی	شروع اتصال	لحظه دقیق	نهایت انصراف	هنگام شناسی
عطارد مقابل نپتون	۲۴ اسد - ۱۴:۱۹	۲۸ اسد - ۰۶:۴۰	۱ سنبله - ۰۳:۱۹	هـ- ۱۳۴ - ج ۹۰۳

آشفستگی خیال و ناتوانی مدیریت افکار و گفتار و حافظه، زمینه عصبی

دلیل فلکی: اتصال نحس قمر با عطارد

دلالت نجومی: این هنگام زمینه آشفستگی خیال؛ بخصوص در وضعیت خستگی شخص فراهم بوده؛ امکان مواجهه با حوادث وجود داشته، زمینه ناتوانی مدیریت افکار و گفتار و حافظه وجود دارد، همچنین زمینه عصبی بودن و برانگیخته شدن (از کوره در رفتن) و ابتلا به سوء تفاهم و برداشت غیر صحیح را فراهم می کند، لذا باید مراقب نحوه حرف زدن و نوع سخن بود.

هنگام شناسی	نهایت انصراف تاریخ ساعت	لحظه دقیق تاریخ ساعت	شروع اتصال تاریخ ساعت	وقایع نجومی طیبی
هـ - ۴ ج ۲،۲	۱۴ سرطان ۰۲:۱۴	۱۳ سرطان ۰۲:۰۰	۱۲ سرطان ۰۱:۳۶	قمر تریب عطار
هـ - ۴ ج ۲،۲	۲۳:۲۳ سرطان ۲۱	۲۰ سرطان ۰۲:۱۹	۱۹ سرطان ۰۶:۳۳	قمر مقابله عطار
هـ - ۴ ج ۲،۲	۱۴:۳۱ سرطان ۳۷	۳۶ سرطان ۱۵:۳۵	۲۵ سرطان ۱۷:۰۹	قمر تریب عطار
هـ - ۴ ج ۲،۲	۱۸:۴۵ اسد ۱۳	۱۲ اسد ۱۶:۱۰	۱۱ اسد ۱۲:۳۵	قمر تریب عطار
هـ - ۴ ج ۲،۲	۲۳:۵۴ اسد ۲۱	۲۰ اسد ۰۱:۱۱	۱۹ اسد ۰۳:۳۲	قمر مقابله عطار
هـ - ۴ ج ۲،۲	۱۴:۱۳ اسد ۲۸	۲۷ اسد ۱۱:۰۵	۲۶ اسد ۰۸:۴۳	قمر تریب عطار
هـ - ۴ ج ۲،۲	۰۴:۲۶ سنبله ۱۴	۱۳ سنبله ۰۶:۰۲	۱۲ سنبله ۰۶:۵۲	قمر تریب عطار
هـ - ۴ ج ۲،۲	۲۷:۲۰ سنبله ۲۱	۲۰ سنبله ۲۲:۳۵	۱۹ سنبله ۰۰:۵۵	قمر مقابله عطار
هـ - ۴ ج ۲،۲	۱۵:۳۶ سنبله ۲۸	۲۷ سنبله ۱۲:۵۹	۲۶ سنبله ۱۰:۳۶	قمر تریب عطار
هـ - ۴ ج ۲،۲	۱۰:۴۳ میزان ۱۲	۱۱ میزان ۱۴:۴۳	۱۱ میزان ۱۸:۱۶	قمر تریب عطار
هـ - ۴ ج ۲،۲	۱۱:۴۰ میزان ۱۸	۱۷ میزان ۱۶:۰۸	۱۷ میزان ۲۰:۴۸	قمر مقابله عطار
هـ - ۴ ج ۲،۲	۰۰:۱۷ میزان ۲۵	۲۴ میزان ۰۳:۲۶	۲۳ میزان ۰۴:۵۰	قمر تریب عطار
هـ - ۴ ج ۲،۲	۱۸:۱۰ عقرب ۹	۸ عقرب ۲۰:۲۹	۷ عقرب ۲۳:۴۷	قمر تریب عطار
هـ - ۴ ج ۲،۲	۱۵:۰۷ عقرب ۱۵	۱۴ عقرب ۱۶:۲۴	۱۴ عقرب ۱۸:۰۴	قمر مقابله عطار
هـ - ۴ ج ۲،۲	۱۴:۴۵ عقرب ۲۲	۲۲ عقرب ۱۰:۵۷	۲۱ عقرب ۰۷:۲۹	قمر تریب عطار
هـ - ۴ ج ۲،۲	۰۲:۲۹ قوس ۹	۸ قوس ۰۳:۲۰	۷ قوس ۰۴:۲۹	قمر تریب عطار
هـ - ۴ ج ۲،۲	۱۴:۲۹ قوس ۱۶	۱۵ قوس ۱۲:۱۵	۱۴ قوس ۱۲:۳۲	قمر مقابله عطار
هـ - ۴ ج ۲،۲	۰۳:۲۳ قوس ۲۵	۲۴ قوس ۲۳:۴۶	۲۳ قوس ۱۹:۴۵	قمر تریب عطار
هـ - ۴ ج ۲،۲	۲۰:۲۳ جدی ۱۰	۹ جدی ۲۰:۱۸	۸ جدی ۲۰:۴۰	قمر تریب عطار
هـ - ۴ ج ۲،۲	۲۳:۰۴ جدی ۱۸	۱۷ جدی ۱۸:۵۲	۱۵ جدی ۱۶:۰۶	قمر مقابله عطار
هـ - ۴ ج ۲،۲	۰۴:۲۹ جدی ۲۶	۲۵ جدی ۰۴:۲۰	۲۴ جدی ۰۳:۲۵	قمر تریب عطار
هـ - ۴ ج ۲،۲	۱۶:۰۱ دلو ۹	۹ دلو ۱۹:۵۵	۸ دلو ۰۰:۰۳	قمر تریب عطار
هـ - ۴ ج ۲،۲	۰۶:۳۳ دلو ۱۶	۱۵ دلو ۰۸:۲۹	۱۴ دلو ۱۰:۴۵	قمر مقابله عطار
هـ - ۴ ج ۲،۲	۱۲:۰۶ دلو ۲۲	۲۲ دلو ۱۲:۵۰	۲۱ دلو ۱۲:۳۱	قمر تریب عطار
هـ - ۴ ج ۲،۲	۱۵:۲۸ حوت ۶	۵ حوت ۱۶:۵۶	۵ حوت ۱۹:۰۹	قمر تریب عطار
هـ - ۴ ج ۲،۲	۱۴:۵۶ حوت ۱۴	۱۳ حوت ۱۱:۴۷	۱۲ حوت ۰۸:۵۶	قمر مقابله عطار
هـ - ۴ ج ۲،۲	۰۰:۱۴ حوت ۲۳	۲۲ حوت ۲۲:۴۶	۲۱ حوت ۲۰:۳۶	قمر تریب عطار
هـ - ۴ ج ۲،۲	۰۸:۰۶ حمل ۷	۶ حمل ۰۶:۰۵	۵ حمل ۰۵:۰۵	قمر تریب عطار
هـ - ۴ ج ۲،۲	۰۵:۳۹ حمل ۱۶	۱۵ حمل ۰۰:۵۶	۱۴ حمل ۱۹:۵۷	قمر مقابله عطار
هـ - ۴ ج ۲،۲	۱۱:۳۹ حمل ۲۴	۲۳ حمل ۱۱:۱۴	۲۲ حمل ۱۰:۳۰	قمر تریب عطار
هـ - ۴ ج ۲،۲	۲۱:۲۴ ثور ۹	۷ ثور ۱۷:۱۲	۶ ثور ۱۳:۰۹	قمر تریب عطار
هـ - ۴ ج ۲،۲	۰۱:۲۰ ثور ۱۷	۱۶ ثور ۰۱:۳۱	۱۵ ثور ۰۰:۵۴	قمر مقابله عطار
هـ - ۴ ج ۲،۲	۲۳:۱۴ ثور ۲۴	۲۳ ثور ۲۸:۰۱	۲۲ ثور ۰۴:۲۴	قمر تریب عطار
هـ - ۴ ج ۲،۲	۱۰:۰۸ جوزا ۶	۵ جوزا ۱۰:۴۳	۴ جوزا ۱۱:۱۸	قمر تریب عطار
هـ - ۴ ج ۲،۲	۰۸:۳۱ جوزا ۱۲	۱۲ جوزا ۱۱:۲۷	۱۱ جوزا ۱۴:۱۱	قمر مقابله عطار
هـ - ۴ ج ۲،۲	۱۵:۴۶ جوزا ۱۹	۱۹ جوزا ۱۹:۴۰	۱۸ جوزا ۲۳:۳۷	قمر تریب عطار

افسردگی و تشدید توهم، خستگی، اضطراب

دلیل فلکی: اتصال نحس عطارد با زحل

دلالت نجومی: این هنگام دلالت بر فراهم بودن خستگی و اضطراب و نگرانی و احتیاط و افسردگی و تشدید توهم و خیال داشته، و زمینه پراکندگی ذهنی و تلون مزاج نیز بوده، برخی در معرض خستگی مفرط و آسیب به سلامتی قرار دارند. سریع الإنفعال و زیادی شک و بدبینی از عوارض این وقت است، رفتارهای شخص تأثیر منفی بر روابط شغلی و دوستانه گذاشته، کمتر انتقاد دیگران کن، بسیار مواظب باش در همه مراسلات و صحبت‌های؛ چه بسا سخت موجب سوء تفاهم دیگران بشود.

این وضعیت فلکی دلالت دارد بر عدم وجود زمینه مناسب جهت برقراری ارتباط و تبادل افکار، چه این وقت مانع تبادل دیدگاهها به آسانی و روانی و آزادی می‌گردد، که منجر به عدم تفاهم می‌شود.

این وضعیت فلکی دلالت دارد بر منع روابط عاطفی از شکوفایی و تحوّل که منجر به سردی و سستی روابط می‌گردد.

هنگام شناسی	نهایت انصراف تاریخ ساعت	لحظه دقیق تاریخ ساعت	شروع اتصال تاریخ ساعت	وقایع نجومی طبی
هـ ۱۳۰ - ج ۷،۳	۱۸:۳۵ - اسد ۲۱	۰۵:۴۹ - اسد ۱۸	۱۹:۲۹ - اسد ۱۵	عطارد تربیع زحل
هـ ۱۳۰ - ج ۷،۳	۰۰:۳۷ - قوس ۱۰	۰۵:۳۶ - قوس ۵	۱۱:۰۸ - عقرب ۲۰	عطارد مقارنه زحل
هـ ۱۳۰ - ج ۷،۳	۲۱:۱۶ - حمل ۱	۱۲:۴۰ - حوت ۲۶	۲۰:۵۷ - حوت ۲۲	عطارد تربیع زحل
هـ ۱۳۰ - ج ۷،۳	۲۲:۱۷ - ثور ۲۰	۱۱:۲۴ - ثور ۱۳	۱۹:۰۹ - ثور ۹	عطارد مقابله زحل

افزایش وهم و خیال و غلبه رؤیایها

دلیل فلکی: تراجع نپتون

دلالت نجومی اجمالی: کوکب نپتون در سیر مستقیمش هر یکسال و دو روز یکبار تراجع داشته، و مدت تراجع: ۱۶۰ روز می‌باشد، از آنجا که کوکب نپتون به طور کلی دلالت دارد بر: آرمان گرایی، اعتقادات، دین، ایمان، اخلاص، معنویت؛ (در زمینه های مثبت)، و اعتیاد، فرار از واقعیات، واقع بین نبودن، ساده لوحی، سرخوردگی، بیشرفی و تقلب (در زمینه های منفی)، لذا در حالت تراجع اثرات نپتون و خواص و موارد مربوط به دلالت‌های نپتون طی این

ایام کاهش چشمگیری پیدا می کند. هنگام تراجع بطور کلی زمان تأمل و بازنگری در کارها



است نه شروع هر کاری، و برای شروع کارهای مربوط به کوکب متراجع نامناسب است.

دلالت نجومی تفصیلی:
تراجع نپتون به طور کلی: در این زمان مرز بین حقیقت و خیال (وهم) مشخص

نیست. و انرژی زندگی خیالی بیشتر از زندگی حقیقی است. بنابراین رؤیایها در این زمان بر شما غلبه بیشتری دارند.

توصیه: به شَم و فراست خود اعتماد کنید و به اندیشه ها و تفکر خود احترام بگذارید تا مرزهای حقیقت و وهم و خیال را دریابید.

وقایع نجومی طبی	شروع اتصال تاریخ ساعت	لحظه دقیق تاریخ ساعت	نهایت انصراف تاریخ ساعت	هنگام شناسی
تراجع نپتون	شب ۱	ادامه تا	۲۵ عقرب - ۱۰:۰۶	ج ۸۸
تراجع نپتون	۲۵ جوزا - ۰۰:۰۷	ادامه تا	۲۵ عقرب - ۰۷:۳۰	ج ۸۸

بی خوابی و نگرانی

دلیل فلکی: اتصال نحس زحل با نپتون

دلالت نجومی: امکان رنج بردن از بی خوابی و نگرانی، لذا باید در برابر افسردگی مقاومت نموده و از معاشرت افراد ضعیف الیراده و خوشگذران که در برابر مشکلات ناتوان و افسرده بوده و به امور واهی پناه می برند بپرهیزی.

این دلیل فلکی امسال وجود ندارد.

مصرف بی رویه داروهای آرامبخش و نشاط آور از نگرانی و ناامیدی در زندگی عاطفی

دلیل فلکی: اتصال نحس زهره با نپتون

دلالت نجومی: این هنگام دلالت دارد بر: بروز توهم سست و ناپایدار؛ ابراز علاقه به کسی- که به تو رغبتی ندارد، باید واقعیت را در نظر بگیری و بجای اینکه واکنشهایی عنادآمیز و لجوجانه داشته باشی؛ پاسخهای مناسب بدهی.

همچنین
دلالت دارد
بر وجود زمینه
برای نگرانی و
ناامیدی در
زندگی
عاطفی، که به
مصرف بی
رویه داروهای
آرامبخش و
نشاط آور و
روی آوردن به
فراموشی
ناکامیها.



ایجاد رابطه و
خواستگاری و
ازدواج در این

هنگام مناسب نبوده، چه اینکه مدتش کوتاه بوده و دوامی نداشته و به طرفین از نظر مالی هزینه بسیار سنگینی تحمیل می کند.
این دلیل فلکی امسال وجود ندارد.

تشخیص نجومی و هنگام شناسی طبی کاربرد داروهای گیاهی

هر يك از گیاهان به يك یا چند کوکب از کواکب سبعة منسوب هستند، و به نسبت دلالت کواکب بر اجزاء و امراض بدن، گیاهان منتسب به آن کواکب نیز برای درمان آن امراض کاربرد دارند، مثلاً همانطور که زحل بر اندام طحال و عوارض آن دلالت دارد، گیاه منتسب به زحل نیز در درمان بیماریهای طحال نافع است، اما این امر همه مطلب نبوده، و بجز نسبت اصلی گیاه با کوکب، شرایط تکون و پیدایش گیاه از نظر حال کوکب نیز دخالت دارد، پس اگر که در قوت زحل تکون یافته باشد بسیار نافع است، و اگر تکون گیاه در نحوست زحل باشد خواصش کاسته شده و یا مضر است. همچنین هنگام تهیه و ساختن و مصرف دارو نیز باید ملاحظه گردد، تا در بهترین حالات کوکب مربوطه انجام شود.

قوت و ضعف داروها و گیاهان به نسبت قوت کوکب آنها

قوای مفید و فاضله و بادزهر منسوب به سعود هستند (مشتري سعد اکبر و زهره سعد اصغر) و سموم مضر و مفسد مهلك منتسب به نحوس هستند (زحل نحس اکبر و مریخ نحس اصغر) و موارد متوسط اینها نیز به متوسط آنها منسوبند و با قوت کوکب منتسب قوت می یابند خصوصاً که کوکب در جایگاهی از حظوظ خود باشد (بیت، شرف، حد، اوج و ..) و با نظرات کواکب سعد (مشتري و زهره) و برخلاف آن ضعف داروها در ضعف کوکب منتسب (در غربت و هبوط و وبال و غیر حظ) که با نظرات نحوس بدتر می شود.

پس هنگام تکون (تولد و رشد) و نیز تجویز و کاربرد هر یک از مولدات (جماد و گیاه و حیوان) که کواکب سعیده (مشتري، زهره) مری و دلیل آنها هستند و منسوب به این کواکبند اگر در خانه و شرف و اوج و حظوظ خود باشند و نظرات سعود به آنها باشد در کمال سعادتند و الا از سعادت کاسته می شود و بهره شان ناقص و همچنین کواکب نحس (مریخ و زحل) که تکون منسوبات به آنها در نحوستان (تراجم و وبال و هبوط و ..) مضر می شوند.

شرایط نجومی: کاشت، رویش، پرورش، برداشت، ساخت، تجویز، کاربرد

با توجه به انتساب داروها به کواکب اگر در هنگام اخذ و التقاط و ساختن داروها تناسبهای نجومی از بودن کواکب منسوب بدانها را در خانه و شرف و اوج و حظوظ و نظرات سعود (مشتري، زهره) با آنها مراعات نمایند اولی است و همچنین در هنگام عطاء دارو به دیگری در توسعه وقت و اما در هنگام ضیق وقت و در شرایط اورژانسی شرایط بقدر ممکن رعایت شده و در بقیه موارد کادر معالج احتیاطات لازم برای نتایج نامطلوب را قبلاً پیش بینی می کنند. تفصیل این موضوع و فهرست گیاهان متعلق به هر کواکب را از راه آسمان شماره ۴۰۳ دریافت نمایید.



اوقات حالات اصلي قوت و ضعف کواکب ۱۴۳۵

۱- قوت و ضعفهای زحل

وقایع نجومی طبی	شروع اتصال تاریخ ساعت	لحظه دقیق تاریخ ساعت	نهایت انصراف تاریخ ساعت	هنگام شناسی
شرف زحل در برج نجمی میزان	شب ۱	ادامه تا	۷ جدی - ۲۰:۲۷	
احتراف زحل	۲۰ عقرب - ۱۷:۲۹	۲۷ عقرب - ۱۱:۵۰	۴ قوس - ۰۵:۲۶	ج ۷۲
تراجع زحل	۲۶ حوت - ۰۴:۰۲	ادامه تا	۱۰ اسد - ۲۲:۵۲	ج ۸۶

۲- قوت و ضعفهای مشتری

وقایع نجومی طبی	شروع اتصال تاریخ ساعت	لحظه دقیق تاریخ ساعت	نهایت انصراف تاریخ ساعت	هنگام شناسی
احتراف مشتری	۲۶ سرطان - ۱۹:۰۶	۳ اسد - ۲۳:۴۳	۱۱ اسد - ۰۳:۵۲	ج ۷۲
شرف مشتری در برج نجمی سرطان	۲۷ سرطان - ۱۱:۰۹	ادامه تا	۲۲ اسد (۱۲۹۴) - ۱۴:۲۸	
تراجع مشتری	۱۹ قوس - ۱۷:۱۱	ادامه تا	۱۸ حمل - ۰۲:۲۶	ج ۸۵

۳- قوت و ضعفهای مریخ

وقایع نجومی طبی	شروع اتصال تاریخ ساعت	لحظه دقیق تاریخ ساعت	نهایت انصراف تاریخ ساعت	هنگام شناسی
وبال مریخ: در برج نجمی میزان	۵ اسد - ۰۱:۰۲	ادامه تا	۲۲ سنبله - ۱۶:۱۲	د ۵۵
شرف مریخ: در برج نجمی جدی	۱۴ قوس - ۱۶:۲۱	ادامه تا	۲۲ جدی - ۱۲:۲۰	د ۵۸
وبال مریخ: در برج نجمی ثور	۲۲ ثور - ۲۰:۲۲	ادامه تا	۴ سرطان - ۰۷:۵۸	د ۵۰
احتراف مریخ	۲ جوزا - ۱۰:۱۷	۲۴ جوزا - ۱۸:۵۶	۱۵ سرطان - ۰۵:۲۲	ج ۷۲

۴- قوت و ضعفهای شمس

وقایع نجومی طبی	شروع اتصال تاریخ ساعت	لحظه دقیق تاریخ ساعت	نهایت انصراف تاریخ ساعت	هنگام شناسی
بیت+مثلثه شمس: در برج نجمی اسد	۱ سنبله - ۱۸:۲۷	ادامه تا	۱ میزان - ۱۶:۰۲	د ۱۷
هبوط شمس: در برج نجمی میزان	۲ عقرب - ۰۱:۲۰	ادامه تا	۲ قوس - ۲۲:۵۲	د ۱۹
وبال شمس: در برج نجمی دلو	۱ حوت - ۱۲:۱۱	ادامه تا	۲ حمل - ۱۲:۱۷	د ۲۲
شرف شمس: در برج نجمی حمل	۱ ثور - ۲۲:۲۶	ادامه تا	۱ جوزا - ۲۲:۴۰	د ۱۲

۵- قوت و ضعفهای زهره

وقایع نجومی طبی	شروع اتصال تاریخ ساعت	لحظه دقیق تاریخ ساعت	نهایت انصراف تاریخ ساعت	هنگام شناسی
هبوط زهره: در برج نجمی سنبله	۸ میزان - ۰۸:۰۲	ادامه تا	۲ عقرب - ۰۸:۰۰	
احتراف زهره	۱۰ میزان - ۰۹:۲۵	۳ عقرب - ۱۰:۳۰	۲۷ عقرب - ۰۷:۱۰	ج ۷۲

۴۳ د	۲۶ عقرب - ۰۶:۱۹	ادامه تا	۲ عقرب - ۰۸:۰۷	بیت زهره: در برج نجمی میزان
۴۴ د	۲۰ قوس - ۰۲:۵۸	ادامه تا	۲۶ عقرب - ۰۶:۱۹	وبال زهره: در برج نجمی عقرب
۴۸ د	۲۸ حوت - ۲۱:۵۵	ادامه تا	۳ حوت - ۰۷:۲۵	شرف زهره: در برج نجمی حوت
۲۷ د	۲۲ حمل - ۰۲:۲۶	ادامه تا	۲۸ حوت - ۲۱:۵۵	وبال زهره: در برج نجمی حمل
۲۸ د	۱۸ ثور - ۱۱:۲۳	ادامه تا	۲۲ حمل - ۰۲:۲۶	بیت زهره: در برج نجمی ثور

۶- قوت و ضعفهای عطارد

هنگام شناسی	نهایت انصراف تاریخ ساعت	لحظه دقیق تاریخ ساعت	شروع اتصال تاریخ ساعت	وقایع نجومی طبی
۲۷ د	۱۰ اسد - ۰۶:۴۶	ادامه تا	۲۲ سرطان - ۱۸:۱۵	بیت عطارد: در برج نجمی جوزا
۲۰ د	۷ میزان - ۱۸:۲۹	ادامه تا	۱۱ سنبله - ۱۵:۲۶	شرف عطارد: در برج نجمی سنبله
۸۲ ج	۲ عقرب - ۱۲:۱۶	ادامه تا	۱۳ میزان - ۰۶:۰۲	تراجع عطارد
۲۳ د	۱۵ جدی - ۱۰:۵۴	ادامه تا	۲۶ قوس - ۱۳:۲۷	وبال و هیبوط عطارد: در برج نجمی قوس
۸۲ ج	۲۲ دلو - ۰۷:۵۶	ادامه تا	۳ دلو - ۰۴:۵۴	تراجع عطارد
۲۶ د	۲۶ حمل - ۰۶:۵۰	ادامه تا	۱۱ حمل - ۱۰:۱۹	وبال و هیبوط عطارد: در برج نجمی حوت
۸۲ ج	۲۱ جوزا - ۱۵:۲۳	ادامه تا	۲۹ ثور - ۱۴:۴۸	تراجع عطارد

۷- قوت و ضعفهای قمر

هنگام شناسی	نهایت انصراف تاریخ ساعت	لحظه دقیق تاریخ ساعت	شروع اتصال تاریخ ساعت	وقایع نجومی طبی
۸ د	۲۰ سرطان - ۰۷:۰۵	ادامه تا	۱۸ سرطان - ۰۵:۰۸	هیبوط قمر: در برج نجمی عقرب
۸ د	۱۶ اسد - ۱۷:۲۰	ادامه تا	۱۴ اسد - ۱۴:۰۴	هیبوط قمر: در برج نجمی عقرب
۸ د	۱۲ سنبله - ۰۱:۵۸	ادامه تا	۱۱ سنبله - ۲۱:۰۲	هیبوط قمر: در برج نجمی عقرب
۸ د	۹ میزان - ۰۸:۲۵	ادامه تا	۷ میزان - ۰۲:۲۷	هیبوط قمر: در برج نجمی عقرب
۸ د	۶ عقرب - ۱۳:۴۸	ادامه تا	۴ عقرب - ۰۸:۲۶	هیبوط قمر: در برج نجمی عقرب
۸ د	۴ قوس - ۲۰:۱۵	ادامه تا	۱ قوس - ۱۶:۰۵	هیبوط قمر: در برج نجمی عقرب
۸ د	۱ جدی - ۰۵:۰۸	ادامه تا	۲۹ قوس - ۰۱:۴۱	هیبوط قمر: در برج نجمی عقرب
۸ د	۲۸ جدی - ۱۵:۴۷	ادامه تا	۲۶ جدی - ۱۱:۴۷	هیبوط قمر: در برج نجمی عقرب
۸ د	۲۷ دلو - ۰۲:۰۹	ادامه تا	۲۵ دلو - ۲۰:۲۵	هیبوط قمر: در برج نجمی عقرب
۸ د	۲۴ حوت - ۱۰:۲۶	ادامه تا	۲۲ حوت - ۰۲:۲۰	هیبوط قمر: در برج نجمی عقرب
۸ د	۲۱ حمل - ۱۶:۲۴	ادامه تا	۱۹ حمل - ۰۸:۵۷	هیبوط قمر: در برج نجمی عقرب
۸ د	۱۸ ثور - ۲۳:۰۲	ادامه تا	۱۵ ثور - ۱۵:۰۱	هیبوط قمر: در برج نجمی عقرب
۸ د	۱۴ جوزا - ۰۴:۲۶	ادامه تا	۱۲ جوزا - ۲۲:۲۷	هیبوط قمر: در برج نجمی عقرب
۱۰ د	۲۴ سرطان - ۰۶:۲۱	ادامه تا	۲۲ سرطان - ۰۶:۴۷	وبال + مثلثه قمر: در برج نجمی جدی
۱۰ د	۲۰ اسد - ۱۶:۲۵	ادامه تا	۱۸ اسد - ۱۷:۲۳	وبال + مثلثه قمر: در برج نجمی جدی
۱۰ د	۱۷ سنبله - ۰۲:۲۷	ادامه تا	۱۵ سنبله - ۰۲:۴۰	وبال + مثلثه قمر: در برج نجمی جدی
۱۰ د	۱۲ میزان - ۱۳:۰۶	ادامه تا	۱۱ میزان - ۱۱:۴۳	وبال + مثلثه قمر: در برج نجمی جدی
۱۰ د	۱۱ عقرب - ۲۰:۲۰	ادامه تا	۸ عقرب - ۱۷:۲۶	وبال + مثلثه قمر: در برج نجمی جدی
۱۰ د	۸ قوس - ۰۱:۴۷	ادامه تا	۶ قوس - ۲۳:۰۶	وبال + مثلثه قمر: در برج نجمی جدی
۱۰ د	۵ جدی - ۰۷:۴۹	ادامه تا	۳ جدی - ۰۶:۲۴	وبال + مثلثه قمر: در برج نجمی جدی
۱۰ د	۳ دلو - ۱۶:۲۹	ادامه تا	۱ دلو - ۱۶:۴۱	وبال + مثلثه قمر: در برج نجمی جدی
۱۰ د	۱ حوت - ۰۲:۲۸	ادامه تا	۲۹ دلو - ۰۲:۵۵	وبال + مثلثه قمر: در برج نجمی جدی

۱۰ د	۲۸ حوت - ۱۴:۳۹	ادامه تا	۲۶ حوت - ۱۳:۵۷	ویال + مثلثه قمر: در برج نجمی جدی
۱۰ د	۲۶ حمل - ۲۳:۵۴	ادامه تا	۲۴ حمل - ۲۱:۲۸	ویال + مثلثه قمر: در برج نجمی جدی
۱۰ د	۲۲ ثور - ۰۶:۳۷	ادامه تا	۲۰ ثور - ۰۳:۰۷	ویال + مثلثه قمر: در برج نجمی جدی
۱۰ د	۱۸ جوزا - ۱۲:۰۰	ادامه تا	۱۶ جوزا - ۰۸:۴۵	ویال + مثلثه قمر: در برج نجمی جدی
۲ د	۲ اسد - ۰۶:۵۰	ادامه تا	۲۱ سرطان - ۲۰:۲۵	شرف قمر: در برج نجمی ثور
۲ د	۲۹ اسد - ۱۲:۳۵	ادامه تا	۲۷ اسد - ۰۳:۲۹	شرف قمر: در برج نجمی ثور
۲ د	۲۶ سنبله - ۱۹:۱۴	ادامه تا	۲۳ سنبله - ۱۰:۱۳	شرف قمر: در برج نجمی ثور
۲ د	۲۲ میزان - ۰۳:۱۹	ادامه تا	۲۰ میزان - ۱۹:۳۷	شرف قمر: در برج نجمی ثور
۲ د	۱۹ عقرب - ۱۲:۳۶	ادامه تا	۱۷ عقرب - ۰۵:۳۰	شرف قمر: در برج نجمی ثور
۲ د	۱۷ قوس - ۲۱:۲۲	ادامه تا	۱۴ قوس - ۱۴:۱۴	شرف قمر: در برج نجمی ثور
۲ د	۱۴ جدی - ۰۴:۵۶	ادامه تا	۱۲ جدی - ۳۰:۵۶	شرف قمر: در برج نجمی ثور
۲ د	۱۲ دلو - ۱۰:۵۸	ادامه تا	۱۰ دلو - ۰۳:۳۴	شرف قمر: در برج نجمی ثور
۲ د	۹ حوت - ۱۶:۳۹	ادامه تا	۷ حوت - ۰۸:۴۱	شرف قمر: در برج نجمی ثور
۲ د	۷ حمل - ۲۳:۳۴	ادامه تا	۴ حمل - ۱۷:۰۸	شرف قمر: در برج نجمی ثور
۲ د	۳ ثور - ۰۸:۱۳	ادامه تا	۱ ثور - ۰۳:۱۲	شرف قمر: در برج نجمی ثور
۲ د	۳۰ ثور - ۱۷:۴۲	ادامه تا	۲۸ ثور - ۱۳:۱۱	شرف قمر: در برج نجمی ثور
۲ د	۲۷ جوزا - ۰۲:۲۸	ادامه تا	۲۵ جوزا - ۲۱:۳۶	شرف قمر: در برج نجمی ثور
۴ د	۱۱ سرطان - ۰۱:۱۵	ادامه تا	۸ سرطان - ۱۲:۲۴	بیت قمر: در برج نجمی سرطان
۴ د	۷ اسد - ۰۷:۳۸	ادامه تا	۴ اسد - ۱۸:۴۶	بیت قمر: در برج نجمی سرطان
۴ د	۲ سنبله - ۱۳:۲۴	ادامه تا	۱ سنبله - ۰۰:۴۱	بیت قمر: در برج نجمی سرطان
۴ د	۳۱ سنبله - ۱۹:۴۶	ادامه تا	۲۸ سنبله - ۰۷:۰۳	بیت قمر: در برج نجمی سرطان
۴ د	۲۷ میزان - ۰۳:۰۰	ادامه تا	۲۴ میزان - ۱۴:۳۰	بیت قمر: در برج نجمی سرطان
۴ د	۲۴ عقرب - ۱۱:۰۰	ادامه تا	۲۲ عقرب - ۲۳:۳۵	بیت قمر: در برج نجمی سرطان
۴ د	۲۳ قوس - ۱۹:۱۱	ادامه تا	۱۹ قوس - ۰۷:۰۵	بیت قمر: در برج نجمی سرطان
۴ د	۱۹ جدی - ۰۳:۵۰	ادامه تا	۱۶ جدی - ۱۴:۵۳	بیت قمر: در برج نجمی سرطان
۴ د	۱۷ دلو - ۰۹:۳۸	ادامه تا	۱۵ دلو - ۲۱:۳۳	بیت قمر: در برج نجمی سرطان
۴ د	۱۴ حوت - ۱۵:۵۰	ادامه تا	۱۲ حوت - ۰۳:۲۶	بیت قمر: در برج نجمی سرطان
۴ د	۱۲ حمل - ۲۲:۰۵	ادامه تا	۹ حمل - ۰۹:۳۹	بیت قمر: در برج نجمی سرطان
۴ د	۸ ثور - ۰۵:۰۰	ادامه تا	۵ ثور - ۱۷:۰۲	بیت قمر: در برج نجمی سرطان
۴ د	۴ جوزا - ۱۳:۴۴	ادامه تا	۲ جوزا - ۰۱:۳۳	بیت قمر: در برج نجمی سرطان



اختیارات سلامت و بهداشت و اقدامات طبی

این بخش جهت تشخیص زمان مناسب برای آغاز هرگونه اقدامات طبی (تهاجمی و غیرتهاجمی) و مراقبتی و بهداشتی تدوین شده است. با دانستن این اوقات می توان از زمینه های بحران یا نقصان موفقیت پرهیز نموده و از فرصتهای حسن انجام و موفقیت برنامه های مزبور بهره جست. کاربرد این فصل برای همه اقشار از سلامتجو و پرستار و پزشک و کادرهای دیگر طبی مفید خواهد بود. این مبحث دارای پنج فصل است:

۱- راهنمای نجومی اقدامات معمول پزشکی در هر نوع طبابت و برنامه درمانی.

۲- هنگام شناسی طبی برای اقدامات غیرتهاجمی پزشکی.

۳- هنگام شناسی طبی برای اقدامات تهاجمی پزشکی.

۴- هنگام شناسی طبی برای اقدامات مراقبتی.

۵- هنگام شناسی طبی برای اقدامات بهداشتی.



راهنمای سالنامه اختیارات نجومی طیبی

❖ اختیار وقت مناسب بر دو قسم است:

۱- **اختیار خاص:** که با ملاحظه خصوصیات عمل خاص برای فرد یا افراد خاصی دلائل فلکی لازم را بررسی و تعیین وقت نمایند، و این امر بطور فردی و موردی استخراج می شود و قابل ارائه در تقویم نبوده، چه اینکه بر اساس هر فردی نتیجه ممکن است متفاوت باشد.

۲- **اختیار عام:** که به ملاحظه عموم افراد تعیین می شود، و این همان نوعی است که در تقویم نجومی کهن اجمالا ارائه می شده و ما در این سالنامه آنرا تفصیلا ارائه می کنیم ان شاء الله.

❖ برای هر موضوعی دلائل و نشانه های فلکی متعددی باید فراهم شود تا وقت مناسب بر اساس اختیار عام تعیین شود، از آنجا که محدوده اختیار و انتخاب ما در طول یکسال می باشد، لذا همیشه همه دلایل لازم برای اختیار وقت مناسب فراهم نمی باشد، لذا ما اوقات را به هفت نوع تقسیم نموده ایم، تا در صورت کمی فرصت شخص و محدودیت انتخاب؛ امکان استفاده بیشتری از دلائل فلکی اوقات داشته باشد:

۱- **اوقات محذور اختیار عمیق:** عبارت از اوقاتی است که واجد یکی از حالات نحوست قمر بوده، و مهمترین شرط در اختیار اوقات مناسب هر کار است و لذا در کارهای مهم از آن اوقات پرهیز می شود.

۲- **اوقات محذور اختیار دقیق:** عبارت از اوقاتی است که واجد یکی از نشانه های نقص یا ضد سعادت وقت بوده و اولین گام در اختیارات دقیق بوده، و در آن اوقات از انجام کارهای مربوطه پرهیز می شود.

۳- **اوقات محذور اختیار ساده:** عبارت از ایام محذور ماهانه (قمری شمسی اسکندری) بوده که ساده ترین روش اختیارات بوده، و در آنها از شروع کارهای مهم پرهیز می شود.

۴- **اوقات سعد نسبی:** خالی از همه محذورات بوده و این اولین مرحله سعادت اوقات است.

۵- **اوقات سعد عام:** خالی از همه محذورات و واجد برخی دیگر از شرائط سعادت وقت بوده و این نشانه تقویت سعادت اختیار است.

۶- **اوقات سعد تام:** خالی از همه محذورات و واجد تمام شرائط سعادت وقت بوده، که از نظر سعادت اختیار مطلوبی است.

۷- **اوقات سعد خاص:** خالی از همه محذورات و واجد تمام شرائط سعادت وقت و برخی از کمالات وقت بوده، که از نظر سعادت اختیار ممتازی است.

❖ تواریخ مربوطه به اوقات فوق الذکر؛ بطور دقیق؛ برای هر موضوع از اختیارات در جداولی مانند زیر ارائه می شود:

محذور اختیار عمیق: نحوس قمر	۱	[
محذور اختیار دقیق: نقص سعادت و ضد سعادت	۲	
محذور اختیار ساده: ایام قمری شمسی اسکندری	۳	
سعد نسبی: (خالی از محذورات و زمینه سعادت وقت)	۱]
سعد عام: (خالی از محذورات و واجد برخی شرائط سعادت وقت)	۲	
سعد تام: (خالی از محذورات واجد همه شرائط سعادت وقت)	۳	
سعد خاص: (خالی از محذورات و واجد همه شرائط سعادت وقت و برخی کمالات وقت)	۴	

❖ با توجه به انتشار **اختیارات** به صورت **سالنامه** برای اینکه ضمن حفظ وضوح و سهولت کاربری از حجم اضافی آن نیز بکاهیم لذا با اختصاری کردن برخی کلمات (ساعت = س) و پیوسته قراردادن **انواع سعدها**، ضمن تمایز آنها (با علائم اختصاری به نحو زیر) از افزایش حجم سالنامه جلوگیری نموده ایم:

★ **سعدنسی:** (فاقد محذورات و واجد زمینه سعادت وقت)

☺ **سعدعام:** (فاقد محذورات و واجد برخی شرائط سعادت وقت)

☺ **سعدتام:** (فاقد محذورات و واجد همه شرائط سعادت وقت)

☺ **سعدخاص:** (فاقد محذورات و واجد همه شرائط سعادت وقت و برخی کمالات وقت)

❖ **دلائل فلکی اختیارات:** برای اطلاع کارشناسان تنجیم از دلائل فلکی اوقات ذکر شده، و نیز آموزش دانشجویان تنجیم؛ در ذیل هر عنوان؛ دلائل فلکی مربوطه برای **اختیار عام** در وقت ذکر شده را بطور اجمال آورده ایم، برای آشنایی با تفصیل کامل دلائل فلکی مرتبط به موضوعات مختلف، و استدلالهای مربوطه؛ باید به هفته نامه آموزشی **راه آسمان و راهنمای طب نجومی** مراجعه نمائید.

❖ **مبنای علمی پژوهشکده نجوم و تنجیم بنیاد حیات اعلی؛ برگرفته از تعالیم مکتب وحی بوده؛ و هدف آن احیاء و معرفی و ترویج نجوم و تنجیم اسلامی می باشد،** بنابر پژوهشهای بسیار؛ سیر شمس در تقویم شمسی مرهون خط اعتدال ربیعی و در نتیجه به **بروج استوائی** مربوط بوده، اما از نظر اتصالات محاسبه مواضع همه **کواکب** بر اساس **بروج نجی** رصدی می باشد، که با رصد شخص ناظر مطابقت داشته و قابل دسترسی است.

❖ در هنگامهای مناسب و نامناسب مندرج در این سالنامه که نسبی می باشد، می توان با **اختیار ساعت کوکی** مناسب مقداری تدارک نمود، و قبل از همه اینها **صدقه و توکل علی الله و توسل به حضرت وجه الله، و بعد از آن تسلیم اراده و مشیت الهی** شدن کارساز است.

برای دریافت تقویم سالانه ساعات کواکب به افق هر شهر به منجم ساعات کواکب مراجعه نمایید:
<http://aelaa.net/Saaeat-Kawaakeb.htm>

برای دریافت راهنمای تنجیم ساعات کواکب به راه آسمان ۶۷ و برای دستور العمل انجام امور در اوقات محذوره به راه آسمان ۱۰ مراجعه نمایید.

<http://aelaa.net/Tal/Fa/viewtopic.php?f=52&t=35&sid=10#p226>

راه‌های نجومی اقدامات معمول پزشکی در هر درمان

اقداماتی که در هر نوع درمان طبی مطرح است، از مراجعه به طبیب برای معاینات و شروع درمان گرفته تا درمان‌های اساسی در طب کهن و اسلامی مثل برطرف نمودن غلبه سوء مزاج؛ و دفع اخلاط زائد اربعه، که عامل عدم تعادل مزاج و بروز هر نوع بیماری است، این موارد نیاز مبرم هر سلامتجو یا طبیب در برنامه درمانی خود می باشد، و قبل از ملاحظه اختیارات نجومی درمانی خاص باید مورد توجه قرار گیرد.



مخام شناسی طبی برای آغاز هر نوع درمان پزشکی

اختیارات شروع هر نوع درمان برای هر نوع عارضه و بیماری

دلایل فلکی: ۲۴ نشانه دارد = ۱۶ محذور (وقت) + ۵ شرط (سعادت وقت) + ۳ کمال (وقت) دارد:

محذورات: مناحس عمومی قمر (تحت الشعاع، هبوط (قمر در عقرب)، وبال (قمر در جدی)، احتراق، خالی السیر، بعید الاتصال، وحشی السیر، قمر در حدود نحس (حدود مریخ و زحل)، اتصال نحس قمر با نحوس (مریخ، زحل)، مقارنه با ذنب، رصد قمر در منازل رصدی مطلقا نحس (اقتران یا اقتراب با نجوم منازل: دبران، اکیلی، طرفه، سعد ذابح)) - قمر در برج منسوب به عضو و بیماری - قمر در برج ثابت (ثور اسد عقرب دلو) نباشد و الا بیماری ثابت یابد - قمر در برج ذوجسدین (جوزا سنبله قوس حوت) نباشد و الا بیماری بازگردد و در دوره ای حالش خوب و در دوره ای بدتر می شود - قمر در برج موافق طبیعت مرض نباشد (مثلا در بیماری ناشی از سردی و رطوبت قمر در بروج آبی: سرطان عقرب حوت نباشد) - ساعات زحل و مریخ (مراجعه شود به دلالات ساعات کواکب)

شرائط: قمر قوی حال باشد - قمر در برج مخالف طبیعت مرض باشد (مثلا در درمان بیماریهای ناشی از سردی و رطوبت بدن قمر در برج آتشی مانند حمل باشد) - اگر مقصود از معالجه نقصان باشد (مانند کاهش وزن و یا استفراغ خلطی باشد) قمر ناقص التور باشد و اگر برای فربهی باشد زاید التور باشد - قمر در بروج منقلب (حمل، سرطان، میزان به غیر جدی) و (غیر منسوب به عضو) باشد تا بیماری زود زایل گردد - کوکب غرض (منسوب به عضو) قوی حال و در حظوظ خویش باشد و باید که از نحوست و ضعف (مانند وبال و هبوط و تراحم) سلیم بود (مثلا شمس دلالت به مغز و قلب دارد)

کمالات: قمر از سعدی منصرف و به سعد دیگر ببیوندد تا طیب و مریض از یکدیگر راضی باشند - قمر متصل به کوکب مخالف طبیعت مرض باشد - ساعات مشتری و زهره (اگر اولین بار ملاقات طیب با بیمار در این ساعت باشد، و طیب در این ساعت وارد بر

مریض شود؛ زمینه ارتباط بهتر بین بیمار و طبیب بوده، و رعایت و التزام بیمار به برنامه درمان بیشتر است، و طبیب می تواند رنجها و مشکلات او را کاهش داده، و امکان رضایت بیمار از درمان بیشتر است)

محدور اختیار عمیق : نحوس قمر

ماه رمضان: شب ۱ تا روز ۱ س ۱۲:۲۴ / شب ۲ س ۰۰:۴۸ تا شب ۳ س ۱:۱۵ / روز ۴ س ۱۳:۲۴ تا روز ۶ س ۱۲:۲۳ / روز ۷ س ۰۸:۲۳ تا شب ۹ س ۰۰:۰۱ / روز ۹ س ۱۰:۱۳ تا روز ۱۳ س ۰۷:۰۴ / روز ۱۳ س ۱۶:۲۵ تا روز ۱۷ س ۰۶:۲۰ / روز ۱۷ س ۱۵:۲۸ تا روز ۱۹ س ۰۷:۵۰ / شب ۲۰ س ۰۳:۲۳ تا شب ۲۴ س ۰۲:۲۵ / روز ۲۴ س ۰۶:۲۶ تا شب ۲۵ س ۰۴:۱۴ / شب ۲۶ س ۰۰:۵۵ تا روز ۲۶ س ۰۶:۵۰ / شب ۲۸ س ۲۱:۲۹ تا پایان ماه.

ماه شوال: شب ۱ تا روز ۱ س ۰۷:۲۷ / روز ۳ س ۰۸:۰۰ تا شب ۴ س ۲:۰۰ / روز ۵ س ۰۵:۵۸ تا روز ۱۰ س ۱۷:۲۰ / روز ۱۲ س ۱۱:۰۹ تا روز ۱۴ س ۱۶:۲۵ / شب ۱۶ س ۱۹:۰۱ تا روز ۱۶ س ۱۶:۴۲ / روز ۱۷ س ۰۹:۱۱ تا شب ۲۱ س ۰۲:۲۹ / روز ۲۱ س ۱۲:۲۴ تا روز ۲۲ س ۱۰:۰۲ / شب ۲۳ س ۰۵:۵۴ تا روز ۲۳ س ۱۲:۲۵ / شب ۲۵ س ۲۲:۲۴ تا شب ۲۶ س ۰۰:۴۱ / روز ۲۶ س ۱۲:۱۹ تا پایان ماه.

ماه ذی قعدة: شب ۱ س ۰۵:۲۹ تا شب ۲ س ۰۱:۴۵ / شب ۳ س ۱۹:۰۰ تا روز ۴ س ۱۲:۴۲ / شب ۵ س ۰۲:۱۵ تا شب ۹ س ۰۱:۵۸ / روز ۱۰ س ۱۸:۰۹ تا روز ۱۳ س ۱۲:۵۰ / شب ۱۵ س ۱۹:۱۲ تا شب ۱۶ س ۰۲:۲۱ / روز ۱۵ س ۱۷:۰۱ تا روز ۱۷ س ۰۹:۰۵ / شب ۱۸ س ۱۸:۴۵ تا روز ۲۰ س ۱۷:۰۵ / شب ۲۱ س ۰۵:۰۵ تا شب ۲۲ س ۱۹:۱۴ / شب ۲۴ س ۱۸:۵۷ تا روز ۲۴ س ۰۷:۰۲ / شب ۲۵ س ۰۰:۲۱ تا شب ۲۸ س ۰۳:۲۴ / طلوع شمس ۲۸ تا پایان ماه.

ماه ذی حجه: روز ۱ س ۱۴:۲۹ تا شب ۲ س ۱۸:۱۸ / روز ۲ س ۱۱:۵۴ تا روز ۶ س ۰۸:۲۵ / شب ۸ س ۱۹:۱۸ تا روز ۱۰ س ۱۴:۴۶ / شب ۱۱ س ۲۰:۳۳ تا روز ۱۲ س ۱۳:۴۸ / شب ۱۳ س ۰۱:۱۷ تا روز ۱۴ س ۱۷:۰۱ / روز ۱۵ س ۰۹:۲۴ تا شب ۱۷ س ۲۲:۲۹ / شب ۱۷ س ۰۵:۰۳ تا شب ۱۹ س ۰۴:۲۰ / شب ۲۱ س ۰۲:۲۱ تا روز ۲۱ س ۱۴:۲۰ / روز ۲۲ س ۱۲:۰۷ تا روز ۲۴ س ۰۸:۰۰ / روز ۲۵ س ۰۹:۱۷ تا شب ۲۷ س ۰۳:۲۶ / شب ۲۸ تا پایان ماه.

ماه محرم: شب ۱ س ۲۳:۴۱ تا روز ۵ س ۱۰:۰۷ / شب ۶ س ۰۶:۰۱ تا شب ۹ س ۰۲:۰۸ / روز ۱۰ س ۱۲:۰۶ تا شب ۱۳ س ۰۱:۱۷ / شب ۱۴ س ۰۰:۴۶ تا روز ۱۵ س ۱۴:۰۷ / روز ۱۵ س ۱۴:۵۱ تا روز ۱۶ س ۱۱:۱۶ / شب ۱۷ س ۱۹:۲۳ تا روز ۱۷ س ۱۲:۲۶ / روز ۱۷ س ۱۳:۵۵ تا روز ۲۰ س ۰۹:۱۹ / شب ۲۱ س ۰۲:۲۶ تا شب ۲۲ س ۲۲:۲۲ / روز ۲۲ س ۱۶:۵۶ تا روز ۲۵ س ۱۱:۱۰ / روز ۲۵ س ۱۳:۴۸ تا روز ۲۷ س ۰۹:۱۹ / طلوع شمس ۲۸ تا پایان ماه.

ماه صفر: شب ۱ تا شب ۲ س ۲۰:۱۵ / روز ۲ س ۱۷:۱۴ تا روز ۶ س ۱۴:۱۲ / شب ۸ س ۲۰:۲۴ تا روز ۸ س ۰۴:۵۸ / روز ۱۱ س ۱۲:۰۵ تا شب ۱۱ س ۰۰:۱۸ / روز ۱۱ س ۱۴:۵۰ تا شب ۱۴ س ۲۰:۱۳ / روز ۱۴ س ۱۲:۵۲ تا شب ۱۵ س ۲۱:۲۲ / شب ۱۷ س ۱۷:۴۰ تا روز ۱۸ س ۱۱:۵۵ / روز ۱۸ س ۱۴:۲۳ تا روز ۲۰ س ۱۳:۱۹ / شب ۲۲ س ۱۹:۵۳ تا روز ۲۲ س ۰۷:۵۶ / روز ۲۴ س ۰۸:۴۰ تا پایان ماه.

ماه ربیع الأول: شب ۲ س ۰۰:۰۲ تا شب ۵ س ۰۱:۰۹ / شب ۶ س ۱۸:۴۴ تا روز ۶ س ۱۰:۱۹ / روز ۶ س ۱۴:۵۷ تا روز ۸ س ۱۴:۴۲ / روز ۹ س ۰۸:۲۸ تا شب ۱۲ س ۰۳:۲۷ / روز ۱۲ س ۱۴:۵۵ تا شب ۱۳ س ۰۴:۵۶ / روز ۱۴ س ۰۷:۵۴ تا روز ۱۵ س ۱۴:۵۲ / شب ۱۷ س ۱۷:۰۷ تا شب ۱۹ س ۲۲:۰۷ تا شب ۲۴ س ۰۳:۴۸ / شب ۲۰ س ۱۸:۴۶ تا روز ۲۰ س ۱۵:۴۹ / روز ۲۲ س ۱۲:۴۷ تا شب ۲۳ س ۰۲:۳۴ / روز ۲۴ س ۱۳:۵۰ تا روز ۲۷ س ۱۵:۴۷ / طلوع شمس ۲۸ تا پایان ماه.

ماه ربیع الآخر: شب ۱ تا روز ۳ س ۱۷:۱۴ / شب ۴ س ۱۹:۲۰ تا روز ۵ س ۱۱:۵۶ / روز ۵ س ۱۶:۵۴ تا شب ۶ س ۲۰:۲۲ / شب ۷ س ۰۵:۱۹ تا روز ۱۰ س ۱۰:۵۸ / روز ۱۱ س ۱۶:۳۷ تا شب ۱۳ س ۲۱:۲۲ / شب ۱۴ س ۰۴:۵۵ تا شب ۱۸ س ۲۳:۵۵ / روز ۱۹ س ۱۴:۵۹ تا روز ۲۰ س ۱۰:۵۶ / شب ۲۲ س ۲۱:۵۹ تا روز ۲۵ س ۱۲:۲۲ / شب ۲۷ س ۲۱:۲۸ تا پایان ماه.

ماه جمادی الأولى: شب ۱ تا شب ۱ س ۰۲:۲۳ / روز ۱ س ۱۰:۴۱ تا شب ۴ س ۰۴:۱۲ / شب ۵ س ۰۵:۵۸ تا شب ۱۱ س ۰۳:۲۶ / روز ۱۲ س ۱۱:۰۰ تا شب ۱۶ س ۰۴:۴۵ / روز ۱۶ س ۰۷:۰۷ تا شب ۱۸ س ۰۳:۰۷ / شب ۱۸ س ۰۴:۲۴ تا روز ۱۸ س ۱۷:۰۱ / شب ۲۰ س ۰۴:۲۱ تا روز ۲۳ س ۱۰:۲۶ /

شب ۲۴ س ۲۲:۴۱ تا پایان ماه.

ماه جمادی الآخری: شب ۱ تا شب ۲ س ۱۹:۰۴ / روز ۲ س ۱۷:۲۵ تا شب ۵ س ۲۲:۲۱ / روز ۵ س ۱۵:۲۵ تا شب ۶ س ۲۳:۳۴ / روز ۷ س ۰۸:۰۵ تا روز ۹ س ۱۵:۱۵ / روز ۹ س ۱۷:۱۱ تا شب ۱۲ س ۰۴:۰۰ / روز ۱۲ س ۱۲:۰۱ تا روز ۱۴ س ۱۶:۲۵ / شب ۱۵ س ۱۸:۵۹ تا شب ۱۷ س ۰۳:۴۲ / روز ۱۷ س ۱۰:۰۲ تا روز ۲۰ س ۱۶:۳۴ / روز ۲۲ س ۰۹:۵۷ تا شب ۲۶ س ۲۳:۰۴ / شب ۲۶ س ۰۰:۲۷ تا پایان ماه.

ماه رجب: شب ۱ تا روز ۳ س ۰۷:۵۱ / روز ۳ س ۰۸:۲۸ تا روز ۴ س ۰۸:۱۳ / شب ۶ س ۲۰:۰۴ تا روز ۱۰ س ۱۰:۱۳ / شب ۱۱ س ۰۲:۲۶ تا شب ۱۳ س ۲۰:۳۰ / روز ۱۳ س ۱۷:۰۴ تا شب ۱۴ س ۰۵:۲۸ / روز ۱۵ س ۰۸:۴۱ تا شب ۱۹ س ۲۲:۰۳ / روز ۲۰ س ۱۲:۲۸ تا شب ۲۴ س ۰۳:۳۶ / روز ۲۴ س ۱۸:۲۷ تا روز ۲۷ س ۱۰:۴۵ / طلوع شمس ۲۸ تا پایان ماه.

ماه شعبان: شب ۱ س ۲۰:۵۸ تا روز ۱ س ۱۷:۴۲ / شب ۳ س ۰۳:۲۷ تا شب ۱۱ س ۲۱:۳۳ / شب ۱۱ س ۲۳:۲۱ تا روز ۱۱ س ۱۲:۳۶ / شب ۱۲ س ۰۰:۰۲ تا شب ۱۶ س ۰۴:۳۶ / روز ۱۷ س ۱۲:۵۴ تا شب ۲۵ س ۲۰:۳۷ / شب ۲۶ س ۰۲:۴۹ تا پایان ماه.

محذور اختیار دقیق : نقص و ضد سعادت

ماه رمضان : شب ۱ تا روز ۱ س ۲۴:۱۲ / شب ۴ س ۱۶:۱ تا شب ۹ س ۲۱:۲۳ /

شب ۱۱ س ۰۹:۰۵ تا روز ۲۱ س ۲۹:۱۲ / شب ۲۴ س ۲۰:۳۶ تا روز ۲۹ س ۰۵:۱۴ /

ماه شوال : روز ۱ س ۲۹:۰۷ تا روز ۶ س ۰۵:۴۵ / روز ۶ س ۰۸:۰۵ تا شب ۱۹ س ۰۳:۴۳ /

شب ۲۱ س ۰۳:۲۰ تا شب ۲۶ س ۰۱:۴۱ / شب ۲۸ س ۰۰:۰۴ تا پایان ماه /

ماه ذی قعدة : شب ۱ تا روز ۴ س ۰۲:۴۲ / شب ۷ س ۰۴:۲۱ تا شب ۱۷ س ۰۰:۰۵ /

روز ۱۹ س ۱۴:۱۰ تا روز ۲۴ س ۰۲:۰۷ / شب ۲۷ س ۰۴:۱۹ تا پایان ماه /

ماه ذی حجه : شب ۱ تا شب ۲ س ۱۸:۱۸ / شب ۴ س ۲۸:۰۲ تا روز ۱۴ س ۰۳:۲۷ /

شب ۱۷ س ۰۳:۲۸ تا روز ۲۱ س ۰۲:۲۰ / شب ۲۴ س ۰۱:۰۳ تا روز ۲۹ س ۱۰:۱۳ /

ماه محرم : روز ۲ س ۲۷:۰۸ تا شب ۱۳ س ۱۷:۱۰ / شب ۱۵ س ۰۳:۲۱ تا شب ۲۰ س ۰۳:۲۵ /

روز ۲۲ س ۰۱:۱۱ تا روز ۲۷ س ۱۹:۰۹ / شب ۲۹ س ۰۷:۰۳ تا پایان ماه /

ماه صفر : شب ۱ تا روز ۱۰ س ۰۰:۰۹ / روز ۱۲ س ۱۵:۱۴ تا روز ۱۷ س ۰۵:۰۷ /

شب ۲۰ س ۱۲:۱۹ تا شب ۲۵ س ۰۱:۴۱ / شب ۲۷ س ۰۳:۴۲ تا پایان ماه /

ماه ربیع الاول : شب ۱ تا روز ۸ س ۰۲:۴۲ / شب ۱۱ س ۰۷:۰۵ تا روز ۱۵ س ۰۳:۱۴ /

شب ۱۸ س ۰۱:۰۳ تا شب ۲۳ س ۰۳:۳۴ / روز ۲۵ س ۰۳:۴۸ تا پایان ماه /

ماه ربیع الاخر : شب ۱ تا شب ۶ س ۲۲:۰۳ / شب ۸ س ۰۳:۲۵ تا شب ۱۳ س ۰۳:۳۲ /

روز ۱۵ س ۰۳:۲۹ تا روز ۲۰ س ۰۶:۱۰ / شب ۲۳ س ۰۳:۳۶ تا پایان ماه /

ماه جمادی الاولى : شب ۱ تا شب ۴ س ۱۲:۰۴ / روز ۶ س ۰۳:۴۲ تا شب ۱۱ س ۰۳:۳۶ /

روز ۱۲ س ۰۵:۱۵ تا روز ۱۸ س ۰۱:۱۷ / شب ۲۱ س ۰۳:۲۱ تا پایان ماه /

ماه جمادی الاخری : شب ۱ تا روز ۱ س ۲۲:۱۴ / روز ۳ س ۰۹:۱۷ تا روز ۸ س ۰۳:۲۹ /

شب ۱۱ س ۰۶:۲۲ تا شب ۱۶ س ۰۵:۰۵ / روز ۱۸ س ۰۸:۰۸ تا روز ۲۹ س ۰۸:۰۸ /

ماه رجب : شب ۲ س ۱۳:۰۳ تا روز ۶ س ۰۳:۱۷ / شب ۹ س ۰۱:۰۵ تا شب ۱۴ س ۰۵:۲۸ /

روز ۱۶ س ۰۲:۱۵ تا روز ۲۷ س ۰۵:۴۵ / شب ۲۹ س ۰۳:۲۰ تا پایان ماه /

ماه شعبان : شب ۱ تا شب ۴ س ۲۲:۰۱ / روز ۶ س ۰۳:۴۵ تا روز ۱۱ س ۰۳:۲۵ /

شب ۱۴ س ۰۲:۲۸ تا روز ۲۴ س ۰۱:۱۸ / شب ۲۷ س ۰۳:۲۱ تا پایان ماه /

محذور اختیار ساده: ایام قمری شمسی اسکندری

برای این عمل وجود ندارد.

★ سعدنسي ۱ ◉ سعدعام ۲ ◉ سعدتام ۳ ◉ سعدخاص ۴

ساعات مشترى زهره از:

ماه رمضان: اگر مقصود از معالجه فريهى باشد: ◉ روز ۱ رمضان س ۱۲:۲۵ تا شب ۲ رمضان س ۰:۴۷/◉ شب ۹ رمضان س ۰:۰۲ تا روز ۹ رمضان س ۱۰:۱۲/

ماه شوال: اگر مقصود از معالجه نقصان باشد مانند کاهش وزن و يا استفراغ خلطى باشد: ◉ شب ۲۶ شوال س ۰:۴۲ تا روز ۲۶ شوال س ۱۲:۱۸/

ماه ذى قعدة: اگر مقصود از معالجه فريهى باشد: ◉ روز ۴ ذوالقعدة س ۱۲:۴۳ تا شب ۵ ذوالقعدة س ۲:۱۴/◉ اگر مقصود از معالجه نقصان باشد مانند کاهش وزن و يا استفراغ خلطى باشد: ◉ روز ۱۷ ذوالقعدة س ۶:۵۲ تا شب ۱۸ ذوالقعدة س ۱۸:۴۴/◉ روز ۲۴ ذوالقعدة س ۷:۰۳ تا شب ۲۵ ذوالقعدة س ۰:۲۰/

ماه ذى حجه: اگر مقصود از معالجه فريهى باشد: ◉ شب ۲ ذى الحجه س ۱۸:۱۹ تا روز ۲ ذى الحجه س ۱۱:۵۳/◉ روز ۱۴ ذى الحجه س ۱۶:۵۰ تا روز ۱۵ ذى الحجه س ۹:۲۳/◉ اگر مقصود از معالجه نقصان باشد مانند کاهش وزن و يا استفراغ خلطى باشد: ◉ روز ۲۱ ذى الحجه س ۱۴:۲۱ تا روز ۲۲ ذى الحجه س ۱۲:۰۶/◉ روز ۲۹ ذى الحجه س ۱۲:۱۱ تا

ماه محرم: اگر مقصود از معالجه فريهى باشد: ◉ شب ۱ تا س ۲۳:۴۰/◉ شب ۱۳ محرم س ۲:۳۷ تا شب ۱۴ محرم س ۰:۴۵/◉ (اگر مقصود از معالجه نقصان باشد مانند کاهش وزن و يا استفراغ خلطى باشد: ◉ روز ۲۰ محرم س ۹:۲۰ تا شب ۲۱ محرم س ۳:۲۵/◉ روز ۲۷ محرم س ۹:۲۰ تا روز ۲۸ محرم س ۱۳:۴۵/

ماه صفر: اگر مقصود از معالجه فريهى باشد: ◉ شب ۱۱ صفر س ۰:۱۹ تا روز ۱۱ صفر س ۱۸:۴۹/◉ (اگر مقصود از معالجه نقصان باشد مانند کاهش وزن و يا استفراغ خلطى باشد: ◉ روز ۱۸ صفر س ۱۱:۵۶ تا روز ۱۸ صفر س ۱۴:۲۲/

ماه ربيع الاول: اگر مقصود از معالجه فريهى باشد: ◉ روز ۸ ربيع الاول س ۱۴:۴۳ تا روز ۹ ربيع الاول س ۸:۳۷/◉ روز ۱۵ ربيع الاول س ۱۴:۵۴ تا غروب /◉ اگر مقصود از معالجه نقصان باشد مانند کاهش وزن و يا استفراغ خلطى باشد: ◉ شب ۱۶ تا تا شب ۱۷ ربيع الاول س ۲۳:۰۶/◉ شب ۲۳ ربيع الاول س ۳:۲۵ تا روز ۲۴ ربيع الاول س ۱۲:۴۹/

ماه ربيع الاخر: اگر مقصود از معالجه فريهى باشد: ◉ شب ۶ ربيع الاخر س ۲۰:۲۳ تا شب ۷ ربيع الاخر س ۵:۱۸/◉ شب ۱۲ ربيع الاخر س ۲۱:۲۳ تا شب ۱۴ ربيع الاخر س ۴:۵۴/◉ اگر مقصود از معالجه نقصان باشد مانند کاهش وزن و يا استفراغ خلطى باشد: ◉ روز ۲۰ ربيع الاخر س ۱۰:۵۷ تا شب ۲۲ ربيع الاخر س ۲۱:۵۸/

ماه جمادى الاولى: (اگر مقصود از معالجه فريهى باشد: ◉ شب ۴ جمادى الاولى س ۴:۱۲ تا شب ۵ جمادى الاولى س ۵:۵۷/◉ شب ۱۱ جمادى الاولى س ۲:۲۷ تا روز ۱۲ جمادى الاولى س ۱۰:۵۹/◉ (اگر مقصود از معالجه نقصان باشد مانند کاهش وزن و يا استفراغ خلطى باشد: ◉ روز ۱۸ جمادى الاولى س ۱۷:۰۲ تا شب ۲۰ جمادى الاولى س ۴:۲۰/

ماه جمادى الاخرى: (اگر مقصود از معالجه فريهى باشد: ◉ شب ۲ جمادى الاخرى س ۱۹:۰۵ تا روز ۲ جمادى الاخرى س ۱۷:۲۴/◉ روز ۹ جمادى الاخرى س ۱۵:۱۶ تا روز ۹ جمادى الاخرى س ۱۷:۱۰/◉ اگر مقصود از معالجه نقصان باشد مانند کاهش وزن و يا استفراغ خلطى باشد: ◉ شب ۱۷ جمادى الاخرى س ۲:۴۲ تا روز ۱۷ جمادى الاخرى س ۱۰:۰۱/

ماه رجب: اگر مقصود از معالجه فريهى باشد: ◉ شب ۱۴ رجب س ۵:۳۹ تا روز ۱۵ رجب س ۸:۴۰/◉ اگر مقصود از معالجه نقصان باشد مانند کاهش وزن و يا استفراغ خلطى باشد: ◉ روز ۲۷ رجب س ۱۰:۴۶ تا شب ۲۹ رجب س ۲۰:۱۹/

ماه شعبان: (اگر مقصود از معالجه فريهى باشد: ◉ روز ۱۱ شعبان س ۱۲:۲۶ تا شب ۱۲ شعبان س ۰:۰۱/◉ اگر مقصود از معالجه نقصان باشد مانند کاهش وزن و يا استفراغ خلطى باشد: ◉ شب ۲۵ شعبان س ۲۰:۲۸ تا شب ۲۶ شعبان س ۲:۴۸/

راه‌نمای نجومی اقدامات پزشکی (غیرتهاجمی)

در این فصل اختیارات نجومی اقدامات درمانی غیرتهاجمی که بوسیله مصرف داروست ارائه می‌شود. از آنجا که روش مصرف دارو در اقدامات درمانی مختلف است؛ هر یک از این روشها نیز؛ اختیارات و شرایط نجومی خاص خود را دارا می‌باشند و به تناسب روشهای مصرف دارو از طریق دهان، بینی، چشم، گوش، پوست، انتهای روده یا رحم؛ به جهت نیاز وسیع سلامتجویان و طبیبان، در هر نوع از این انواع مصارف دارو نمونه‌هایی در علاج اعضاء یا بیماریها بیان شده است مانند دفع اخلاط با مسهل، قرص خوردن، دارو در گوش و چشم چکانیدن، درد مفاصل، حقنه و تنقیه و...؛ و سلامتجو یا طبیب اختیارات نجومی آن را برای شروع درمان موفق برنامه‌ریزی می‌نمایند.

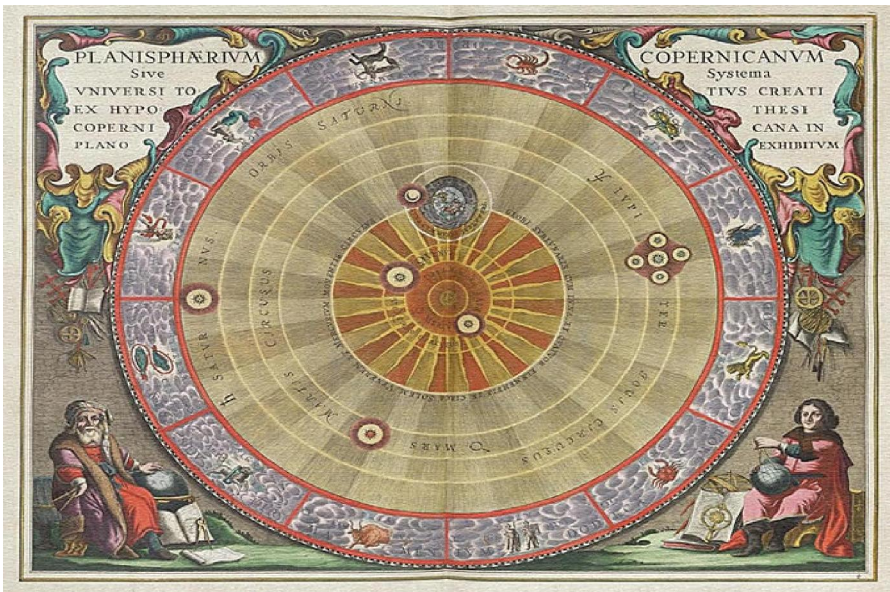

مکام شناسی طبی برای اقدام غیرتهاجمی پزشکی: دفع زوائد اخلاط اربعه

مصرف داروی دفع کننده زوائد اخلاط اربعه

دلایل فلکی: ۱۷ نشانه دارد = ۷ محذور (وقت) + ۳ شرط (سعادت وقت) + ۷ کمال (وقت) دارد:

محذورات: قمر در برج اسد، سنبله و جدی (در اسد بغایت تباہ و در سنبله و جدی نیز نیکو نیست) - نظر عداوت قمر به مریخ که درد ناف و پیچیدن روده پدیدہ آید و از تثلیث و تسدیس جایز است تا دارو نیک کار گراید و هر چند ماه بمریخ نزدیکتر بود عمل دارو بیشتر بود و هر چند دورتر بود کمتر و زحل بخلاف اینست - و نظر عداوت به شمس (که حرارت و بیوست آرد) ارسطو گوید مقارنه با هر يك از کواکب حارّه (شمس و مریخ) موجب افراط در استفراغ (دفع خلط) بیش از حدّ علاج می کند - اتصال قمر به زحل (که دارو کارگر نیاید و شاید که علت‌های دیگر تولد کند) - اتصال قمر به کوکب راجع (که دارو قصد عالی (اعضای بالایی بدن) کند و به قی برآید) - مقارنه قمر با مشتری اثر دارو را ضعیف می کند (بطلمیوس گوید قمر ینوع قوت طبع است و چون با (مقارنه) مشتری باشد طبیعت قوت تمام گیرد پس از موثر غریب بسهولت منفعل نگردد و زهره این فعل نکند چه طبع او مرقق (ترقیق کننده) اخلاط و مرطب (مرطوب کننده) آن باشد) - میان قمر و ذنب کمتر از ۳ درجه باشد

شرائط: قمر ناقص التور و الحساب - قمر در بروج آبی (سرطان، عقرب، حوت) خاصه عقرب قمر در برج آبی اقتضائی حصول رطوبات گنده در ابدان حیوانات و یا حصول رطوبات داروی مسهل را عوارض منفی زیادت نتواند بود و سیلان اخلاط باسانی میسر گردد - ابومعشر: قمر کثیر السعاده یا کثیر النحوسه نباشد. بجهت آنکه قمر دلیل طبیعت است و اگر طبیعت قوی بود مسهل کار نکند و اگر ضعیف بود زیان دارد- باید که میان ماه و ذنب زیاده از ۳ درجه بود.

کمالات: قمر بطيء السیر - قمر منصرف از سعدی و متصل بسعد دیگر باشد - اتصال قمر با کوکب سفلی مانند زهره و عطارد و ان کوکب اگر تحت الارض باشد بهتر است تا دارو متوجه اسافل شود - اگر مسهل جهت علاج اندامی باشد باید سعدی در برج منسوب به آن اندام باشد - بهتر است که قمر در حد زهره باشد - باید که ماه هابط بود در جنوب تا خلط فرود آید

محذور اختیار عمیق: نحوس قمر

برای این عمل وجود ندارد.

محذور اختیار دقیق: نقص و ضد سعادت

- ماه رمضان:** شب ۱ تا شب ۱۲ س ۲۶: ۱۹/شب ۱۲ س ۱۶: ۲۱ تا روز ۲۳ س ۰۹: ۱۴/ روز ۲۶ س ۱۲: ۱۸ تا پایان ماه/
- ماه شوال:** شب ۱ تا س ۰۵: ۰۰/ روز ۱ س ۲۹: ۷ تا روز ۸ س ۲۳: ۸/شب ۱۱ س ۱۰: ۳ تا روز ۱۲ س ۰۳: ۱۲/روز ۱۲ س ۳۱: ۱۳ تا شب ۱۵ س ۴۵: ۱۹/شب ۱۵ س ۱۵: ۲ تا روز ۱۶ س ۰۳: ۱۲/شب ۱۸ س ۲۳: ۰ تا روز ۱۸ س ۴۲: ۱۰/شب ۱۹ س ۴۵: ۲۱ تا شب ۲۳ س ۰۴: ۱۹/شب ۲۴ س ۲۹: ۱ تا پایان ماه/
- ماه ذی قعدة:** شب ۱ تا روز ۴ س ۴۲: ۱۲/ شب ۵ س ۱۵: ۲ تا روز ۸ س ۴۲: ۱۵/روز ۹ س ۳۶: ۱۴ تا شب ۱۱ س ۱۰: ۱۰/شب ۱۱ س ۴۱: ۳ تا شب ۱۵ س ۴۹: ۱۷/شب ۱۸ س ۴۵: ۱۸ تا روز ۲۲ س ۴۵: ۹/روز ۲۲ س ۴۰: ۱۱ تا شب ۲۴ س ۰۰: ۶/روز ۲۴ س ۵۳: ۱۲ تا پایان ماه/
- ماه ذی حجه:** شب ۱ تا شب ۲ س ۱۸: ۱۸/ روز ۲ س ۵۴: ۱۱ تا روز ۵ س ۲۸: ۱۶/شب ۶ س ۰۸: ۲۱ تا شب ۱۷ س ۲۹: ۲۲/شب ۱۷ س ۱۵: ۵ تا روز ۱۹ س ۴۲: ۱۲/روز ۱۹ س ۱۷: ۱۷ تا شب ۲۲ س ۴۲: ۳/شب ۲۳ س ۳۵: ۳ تا پایان ماه/
- ماه محرم:** شب ۱ تا روز ۲ س ۲۵: ۱۴/ شب ۴ س ۱۱: ۲۱ تا روز ۵ س ۰۷: ۱۰/روز ۵ س ۴۸: ۱۱ تا شب ۹ س ۰۸: ۳/شب ۱۰ س ۲۲: ۱۸ تا روز ۱۲ س ۰۹: ۹/شب ۱۳ س ۲۱: ۰ تا روز ۱۵ س ۰۷: ۱۴/روز ۱۷ س ۵۵: ۱۲ تا روز ۲۰ س ۱۹: ۹/روز ۲۰ س ۲۳: ۱۲ تا روز ۲۷ س ۱۹: ۹/روز ۲۸ س ۱۵: ۱۳ تا روز ۳۰ س ۰۹: ۱۷/
- ماه صفر:** روز ۳ س ۱۴: ۱۷ تا شب ۹ س ۰۰: ۱۸/شب ۹ س ۲۴: ۲ تا شب ۱۱ س ۱۸: ۰/روز ۱۱ س ۵۰: ۱۴ تا شب ۱۵ س ۳۵: ۱۸/شب ۱۶ س ۳۷: ۶ تا پایان ماه/
- ماه ربیع الأول:** شب ۱ تا شب ۹ س ۲۱: ۲۲/ روز ۹ س ۳۸: ۸ تا روز ۲۸ س ۴۵: ۱۶/ روز ۲۸ س ۵۳: ۱۶ تا پایان ماه/
- ماه ربیع الآخر:** شب ۱ تا شب ۳ س ۱۵: ۲۲/ شب ۳ س ۰۴: ۴ تا روز ۲۵ س ۲۲: ۱۲/ شب ۲۶ س ۰۱: ۱ تا پایان ماه/
- ماه جمادی الأولى:** شب ۱ تا س ۲۳: ۲/ روز ۱ س ۰۲: ۱۰ تا شب ۴ س ۵۱: ۲۰/شب ۴ س ۳۹: ۲۳ تا شب ۱۰ س ۰۷: ۱۰/روز ۱۰ س ۱۵: ۱۲ تا پایان ماه/
- ماه جمادی الآخری:** شب ۱ تا روز ۳۶ س ۱۳: ۱۰/ روز ۳۶ س ۳۷: ۱۲ تا پایان ماه/
- ماه رجب:** شب ۱ تا شب ۴ س ۲۶: ۱۹/ شب ۵ س ۰۴: ۲۰ تا روز ۱۹ س ۲۳: ۱۵/شب ۲۰ س ۰۶: ۵ تا شب ۲۷ س ۵۸: ۱۰/روز ۲۷ س ۱۹: ۹ تا پایان ماه/
- ماه شعبان:** شب ۱ تا روز ۱ س ۰۵: ۹/ شب ۲ س ۰۸: ۱ تا شب ۱۲ س ۲۷: ۱۹/شب ۱۲ س ۱۱: ۰ تا شب ۱۶ س ۲۸: ۲۲/روز ۱۷ س ۰۳: ۱۵ تا پایان ماه/

محذور اختیار ساده: ایام قمری شمسی اسکندری

برای این عمل وجود ندارد.

﴿سعدخاص ٤﴾

○ سعدنام ٣

☾ سعدعام ٢

★ سعدنسيى ١

ساعت زهره مشتري قمر از:

ماه رمضان: ☾/شب١٢ رمضان من ١٩:٤٧ تا شب١٢ رمضان من ٢١:١٥/☾روز٢٣ رمضان من ١٤:١٠ تا روز٢٦ رمضان من ١٨:١١

ماه شوال: ☾/شب١ شوال من ٥٦:٠٠ تا روز١ شوال من ٧:٢٨/☾روز٨ شوال من ٨:٢٤ تا شب١١ شوال من ٣:٠٩*☾/روز١٢ شوال من ١٢:٥١ تا روز١٢ شوال من ١٣:٢٠/☾روز١٦ شوال من ١٢:٠٤ تا ١٧ شوال من ١٢:٤١/☾/روز١٧ شوال من ١٢:٤١ تا شب١٨ شوال من ١٨:٠٨/☾روز١٨ شوال من ٨:٢٩ تا شب١٩ شوال من ٢١:٤٤*☾/شب٢٢ شوال من ١٩:٠٥ تا شب٢٤ شوال من ٢٨:١٠

ماه ذي قعدة: /روز٢ ذوالقعدة من ١٢:٤٣ تا شب٥ ذوالقعدة من ٢:١٤/☾روز٨ ذوالقعدة من ١٥:٤٣ تا روز٩ ذوالقعدة من ١٤:٢٥*☾/شب١١ ذوالقعدة من ١:١١ تا شب١١ ذوالقعدة من ٣:٤٠/☾/شب١٦ تا ١٦ ذوالقعدة من ٥:٣٢/☾/روز١٦ ذوالقعدة من ١٥:٣٤ تا ١٧ ذوالقعدة من ٥:٠٠/☾/روز١٧ ذوالقعدة من ١:١٢ تا ١٧ ذوالقعدة من ٥:٠٠/☾/روز١٧ ذوالقعدة من ٥:٠٠ تا شب١٨ ذوالقعدة من ١٨:٤٤*☾/روز٢٢ ذوالقعدة من ٩:٤٦ تا روز٢٢ ذوالقعدة من ١١:٢٩/☾/شب٢٤ ذوالقعدة من ٦:٠١ تا روز٢٤ ذوالقعدة من ١٢:٥٢

ماه ذي حجة: /شب٢ ذي الحجة من ١٨:١٩ تا روز٢ ذي الحجة من ١١:٥٣/☾روزه ذي الحجة من ٦:٢٩ تا شب٦ ذي الحجة من ٢١:٠٧/☾/شب١٧ ذي الحجة من ٢٢:٤٠ تا شب١٧ ذي الحجة من ٥:١٤/☾/روز١٩ ذي الحجة من ١٣:٤٢ تا روز١٩ ذي الحجة من ١٧:١٦/☾/شب٢٢ ذي الحجة من ٢:٤٢ تا شب٢٢ ذي الحجة من ٥:٢٤/☾

ماه محرم: ☾/روز٢ محرم من ١٤:٢٦ تا شب٤ محرم من ٢١:١٠*☾/روزه محرم من ١٠:٠٨ تا روزه محرم من ١١:٤٧*☾/شب٩ محرم من ٣:٠٩ تا شب١٠ محرم من ١٨:٢١/☾روز١٢ محرم من ١١:١٨ تا شب١٢/☾/شب١٦ محرم من ١٤:٠٨ تا روز١٧ محرم من ١٣:٥٤/☾/روز٢٠ محرم من ٩:٢٠ تا روز٢٠ محرم من ١٢:٢٢/☾/روز٢٧ محرم من ٩:٢٠ تا صبح ٢٨ محرم

ماه صفر: ☾/شب١ تا ٢ صفر من ٢٠:١٥*☾/٢ صفر من ٢٠:١٥ تا روز٢ صفر من ١٧:١٣/☾/شب٩ صفر من ١٨:٠١ تا شب٩ صفر من ٦:١٩*☾/شب١١ صفر من ٠:١٩ تا روز١١ صفر من ١٤:٤٩/☾/شب١٦ تا ١٦ صفر من ٦:٢٦/☾

ماه ربيع الأول: *☾/شب٩ ربيع الأول من ٢٢:٢٢ تا روز٩ ربيع الأول من ٨:٣٧/☾

ماه ربيع الآخر: *☾/شب٢ ربيع الآخر من ٢٢:١٦ تا شب٣ ربيع الآخر من ٤:٠٢/☾روزه ربيع الآخر من ١٢:٢٢ تا شب٢٦ ربيع الآخر من ١:٥٠/☾

ماه جمادى الأولى: *☾/شب١ جمادى الأولى من ٢:٢٤ تا روز١ جمادى الأولى من ١٠:٠١/☾/شب٤ جمادى الأولى من ٥:٥٢ تا شب٤ جمادى الأولى من ٢٣:٢٨*☾/شب١٠ جمادى الأولى من ٦:٠٨ تا روز١٠ جمادى الأولى من ١٥:١٢/☾

ماه جمادى الأخرى: ☾/روز٢٦ جمادى الأخرى من ١٠:١٤ تا روز٢٦ جمادى الأخرى من ١٢:٣٦/☾

ماه رجب: *☾/شب٥ رجب من ١٩:٢٧ تا شب٥ رجب من ٢٠:٠٣/☾روزه رجب من ١٥:٢٤ تا شب٢٠ رجب من ٥:٠٥/☾/شب٢٧ رجب من ١٠:٥٩ تا روز٢٧ رجب من ٩:١٨/☾

ماه شعبان: *☾/روز١ شعبان من ٩:٠٦ تا شب٢ شعبان من ١٠:٠٧*☾/شب١٢ شعبان من ١٩:٢٨ تا شب١٢ شعبان من ٠:١٠/☾/شب١٦ شعبان من ٢٣:٢٩ تا شب١٦ شعبان من ٤:٢٦/☾/شب١٦ شعبان من ٤:٢٦ تا روز١٧ شعبان من ١٥:٠٢/☾

بهنگام شناسی طبی برای اقدام غیرتأجیبی پزشکی: دفع خلط زائد سودا

مصرف داروی مسهلی که سودا بیرون آورد

دلایل فلکی: ۱۰ نشانه دارد = ۷ محذور (وقت) + ۲ شرط (سعادت وقت) + ۱ کمال (وقت) دارد:
محذورات: قمر در بروج خاکی (ثور، سنبله، جدی) که خاک بر طبیعت سوداست و قوه دارو باز دارد- نظر عداوت قمر به مریخ که درد ناف و پیچیدن روده پدید آید و از تثلیث و تسدیس جایز است تا دارو نیک کارگر آید و هر چند ماه بمریخ نزدیکتر بود عمل دارو بیشتر بود و هر چند دورتر بود کمتر و زحل بخلاف اینست - و نظر عداوت به شمس (که حرارت و یبوست آرد) ارسطو گوید مقارنه با هر يك از کواکب حاره (شمس و مریخ) موجب افراط در استفراغ (دفع خلط) بیش از حدّ علاج می کند - اتصال قمر به زحل (که دارو کارگر نیاید و شاید که علت‌های دیگر تولد کند) - اتصال قمر به کوکب راجع (که دارو قصد عالی (اعضای بالایی بدن) کند و به قی برآید) - مقارنه قمر با مشتری اثر دارو را ضعیف می کند (بطلمیوس گوید قمر ینبوع قوت طبع است و چون با (مقارنه) مشتری باشد طبیعت قوت تمام گیرد پس از مؤثر غریب بسهولت منفعل نگردد و زهره این فعل نکند چه طبع او مرقق (ترقیق کننده) اخلاط و مرطب (مرطوب کننده) آن باشد) - میان قمر و ذنب کمتر از ۳ درجه باشد

شرائط: قمر ناقص التور - قمر در بروج هوایی (جوزاء، میزان، دلو)

کلمات: نظر قمر به کوکب سعد (اولی مشتری).

محذور اختیار عمیق: نحوس قمر

برای این عمل وجود ندارد.

محذور اختیار دقیق: نقص و ضد سعادت

ماه رمضان: شب ۱ تا شب ۱۲ س ۴۶: ۱۹/شب ۱۲ س ۱۶: ۲۱ تا روز ۲۳ س ۰۹: ۱۴/ شب ۲۴ س ۲۶: ۲۰ تا روز ۲۶ س ۵۰: ۶/روز ۲۶ س ۱۲: ۱۸ تا پایان ماه/

ماه شوال: شب ۱ تا س ۵۵: ۰/ شب ۲ س ۱۲: ۱۹ تا روز ۳ س ۲۷: ۱۲/شب ۴ س ۰۱: ۲۰ تا روز ۸ س ۲۳: ۸/شب ۱۱ س ۱۰: ۳ تا روز ۱۲ س ۵۰: ۱۲/روز ۱۲ س ۲۱: ۱۳ تا شب ۱۵ س ۴۵: ۱۹/شب ۱۵ س ۱۵: ۲ تا روز ۱۶ س ۰۳: ۱۲/شب ۱۸ س ۲۳: ۰ تا روز ۱۸ س ۴۲: ۱۰/شب ۱۹ س ۴۵: ۲۱ تا روز ۲۳ س ۲۵: ۱۲/شب ۲۴ س ۲۹: ۱ تا پایان ماه/

ماه ذی قعدة: شب ۱ تا شب ۲ س ۲۸: ۲۱/ شب ۲ س ۴۶: ۱ تا روز ۴ س ۴۲: ۱۲/شب ۵

س ١٥ : ٢: تا روز ٨ س ٤٢ : ١٥/روز ٩ س ٣٦ : ١٤: تا شب ١١ س ١٠ : ١/شب ١١ س ٤١ : ٣: تا شب ١٥ س ٢٦ : ٤٦/روز ١٦ س ٤٩ : ٧: تا روز ١٦ س ١٧/شب ١٨ س ٤٥ : ١٨: تا روز ٢٢ س ٤٥ : ٩/روز ٢٢ س ٤٠ : ١١: تا شب ٢٤ س ٠٠ : ٦/روز ٢٤ س ٥٣ : ١٢: تا بايان ماه/

ماه ذى حجه : شب ١ تا شب ٢ س ١٨ : ١٨/روز ٢ س ٥٤ : ١١: تا روز ٥ س ٢٨ : ١٦/شب ٦ س ٠٨ : ٢١: تا روز ١٩ س ٤٢ : ١٣/روز ١٩ س ١٧ : ١٧: تا شب ٢٢ س ٤٢ : ٣/شب ٢٢ س ٢٥ : ٥: تا روز ٢٤ س ٥١ : ١١/شب ٢٥ س ٢١ : ٢: تا بايان ماه/

ماه محرم : شب ١ تا روز ٢ س ٢٥ : ١٤/ شب ٤ س ١١ : ٢١: تا روز ٥ س ٠٧ : ١٠/روز ٥ س ٤٨ : ١١: تا شب ٩ س ٠٨ : ٣/شب ١٠ س ٢٢ : ١٨: تا روز ١٢ س ٠٩ : ٩/شب ١٣ س ٢١ : ٠: تا روز ١٧ س ٢٦ : ١٢/روز ١٧ س ٥٥ : ١٢: تا روز ٢٠ س ١٩ : ٩/روز ٢٠ س ٣٣ : ١٢: تا شب ٢٢ س ٠٩ : ٠: /روز ٢٣ س ٥٦ : ١٦: تا روز ٢٧ س ١٩ : ٩/روز ٢٨ س ١٥ : ١٢: تا روز ٣٠ س ٠٩ : ١٧: /

ماه صفر : روز ٢ س ١٤ : ١٧: تا شب ٩ س ٠٠ : ١٨/شب ٩ س ٣٤ : ٣: تا شب ١١ س ١٨ : ٠:/روز ١١ س ٥٠ : ١٤: تا شب ١٥ س ٢٢ : ٢١/شب ١٦ س ٢٧ : ٦: تا بايان ماه/

ماه ربيع الاول : شب ١ تا شب ٩ س ٢١ : ٢٢/روز ٩ س ٣٨ : ٨: تا شب ١٩ س ٤٨ : ٢/شب ٢٠ س ١٧ : ١٧: تا روز ٢٨ س ٤٥ : ١٦/روز ٢٨ س ٥٣ : ١٦: تا بايان ماه/

ماه ربيع الاخر : شب ١ تا شب ٣ س ١٥ : ٢٢/ شب ٣ س ٠٤ : ٤: تا روز ٢٥ س ٢٢ : ١٢/شب ٢٦ س ٥١ : ١: تا بايان ماه/

ماه جمادى الاولى : شب ١ تا س ٢٢ : ٢/روز ١ س ٠٢ : ١٠: تا شب ٤ س ٥١ : ٢٠/شب ٤ س ٣٩ : ٢٢: تا شب ١٠ س ٠٧ : ٦/روز ١٠ س ١٣ : ١٥: تا بايان ماه/

ماه جمادى الاخرى : شب ١ تا روز ٢٦ س ١٣ : ١٠/روز ٢٦ س ٢٧ : ١٣: تا بايان ماه/

ماه رجب : شب ١ تا روز ٤ س ١٢ : ٨/ شب ٥ س ٠٤ : ٢٠: تا روز ١٩ س ٢٣ : ١٥/شب ٢٠ س ٠٦ : ٥: تا شب ٢٧ س ٥٨ : ١/روز ٢٧ س ١٩ : ٩: تا بايان ماه/

ماه شعبان : شب ١ تا روز ١ س ٤٢ : ١٧/ شب ٢ س ٠٨ : ١: تا شب ١٢ س ٢٧ : ١٩:/ شب ١٢ س ١١ : ٠: تا شب ١٦ س ٢٨ : ٢٢/روز ١٧ س ٠٢ : ١٥: تا بايان ماه/

محذور اختيار ساده: ايام قمرى شمسي اسكندري

برای این عمل وجود ندارد.

*** سعدنسي ١** ☺ **سعدعام ٢** ☻ **سعدتام ٣** ☼ **سعدخاص ٤** ☽

ساعت زهره مشتري شمس عطارد قمر از:

ماه رمضان : * / شب ١٢ رمضان س ٤٧:١٩ تا شب ١٢ رمضان س ١٥:٢١/ ☽ ٢٣ رمضان س ١٠:١٤ تا شب ٢٤ رمضان س ٢٥:٢٠/ ☽ ٢٦ رمضان س ٥١:٦ تا روز ٢٦ رمضان س ١١:١٨/

ماه شوال : * شب ١ شوال س ٥٦:٠ تا شب ٢ شوال س ١١:١٩/ * ٣ شوال س ٢٨:١٢ تا شب ٤ شوال س ٢٠:٠٠/ ☽ ٨ شوال س ٢٤:٨ تا شب ١١ شوال س ٠٩:٣/ * ١٢ شوال س ٥١:١٢ تا روز ١٢ شوال س ٣٠:١٢/ ☽ ١٦ شوال س ٠٤:١٢ تا شب ١٨ شوال س ٠٨:٢٢/ ☽ ١٨ شوال س ٢٩:٨ تا شب ١٩ شوال س ٤٤:٢١/ ☽ ٢٣ شوال س ٢٦:١٢ تا شب ٢٤ شوال س ٢٨:١

ماه ذى قعدة : / * شب ٢ ذوالقعدة س ٢٩:٢١ تا شب ٢ ذوالقعدة س ٤٥:١/ ☽ ٤ ذوالقعدة س ٤٢:١٢ تا شب ٥ ذوالقعدة س ١٤:٢/ * ٨ ذوالقعدة س ٤٢:١٥ تا روز ٩ ذوالقعدة س ٢٥:١٤/ * شب ١١ ذوالقعدة س ١١:١١ تا شب ١١ ذوالقعدة س ٤٠:٣/ ☽ شب ١٦ تا س ٤٧:٣٢ تا شب ١٦ ذوالقعدة س ٢٢:٥/ ☽ ١٦ ذوالقعدة س ٢٤:١٥ تا شب ١٨ ذوالقعدة س ٤٤:١٨/ ☽ ٢٢ ذوالقعدة س ٤٦:٩ تا روز ٢٢ ذوالقعدة س ٢٩:١١/ ☽ شب ٢٤ ذوالقعدة س ٠١:٦ تا روز ٢٤ ذوالقعدة س ٥٢:١٢

ماه ذى حجه : / ☽ شب ٢ ذى الحجه س ١٩:١٨ تا روز ٢ ذى الحجه س ٥٣:١١/ * ٥ ذى الحجه س ٢٩:١٦ تا شب ٦ ذى الحجه س ٠٧:٢١/ ☽ ١٩ ذى الحجه س ٤٢:١٢ تا روز ١٩ ذى الحجه س ١٦:١٧/ ☽ شب ٢٢ ذى الحجه س ٤٢:٣ تا شب ٢٢ ذى الحجه س ٣٤:٥/ ☽ ٢٤ ذى الحجه س ٥٢:١١ تا شب ٢٥ ذى الحجه س ٢٠:٢

ماه محرم: * / روز ٢ محرم من ١٤:٣٦ تا شب ٤ محرم من ٣١:١٠ * / ٥ محرم من ١٠:٠٨ تا روز ٥ محرم من ١١:٤٧ / ١١ / شب ٩ محرم من ٣:٠٩ تا شب ١٠ محرم من ١٨:٢١ * / ١٢ محرم من ١١:١٨ تا شب ١٣ / ١٧ / محرم من ١٢:٣٧ تا روز ١٧ محرم من ١٣:٥٤ / ٢٠ محرم من ٩:٣٠ تا روز ٣٠ محرم من ١٢:٢٢ / ٢٣ محرم من ٠:١٠ تا روز ٢٣ محرم من ١٦:٥٥ / ٢٧ محرم من ٩:٣٠ تا ٢٧ محرم من ١٢:٢١ / ٢٧ محرم من ١٢:٢١ تا شب ٢٨ محرم من ٦:٠٨ / ٢٨ محرم من ٦:٠٨ تا روز ٢٨ محرم من ١٣:١٤ /

ماه صفر: / شب ١ تا روز ٢ صفر من ١٧:١٣ * / شب ٩ صفر من ١٨:٠١ تا شب ٩ صفر من ٦:١٩ * / شب ١١ صفر من ٠:١٩ تا روز ١١ صفر من ١٤:٤٩ / شب ١٦ تا ٦:٣٦

ماه ربيع الأول: * / شب ٩ ربيع الأول من ٢٢:٢٢ تا روز ٩ ربيع الأول من ٨:٣٧ / شب ١٩ ربيع الأول من ٢:٤٩ تا شب ٢٠ ربيع الأول من ٢١:١٦ / ٢٨ ربيع الأول من ١٦:٤٦ تا روز ٢٨ ربيع الأول من ١٦:٥٢ /

ماه ربيع الآخر: / شب ٢ ربيع الآخر من ٢٢:١٦ تا شب ٣ ربيع الآخر من ٤:٠٣ / ٢٥ ربيع الآخر من ١٢:٢٣ تا شب ٢٦ ربيع الآخر من ١:٥٠

ماه جمادى الأولى: / شب ١ جمادى الأولى من ٢:٢٤ تا روز ١ جمادى الأولى من ١٠:٠١ * / شب ٤ جمادى الأولى من ٢٠:٥٢ تا شب ٤ جمادى الأولى من ٢٣:٢٨ / شب ١٠ جمادى الأولى من ٦:٠٨ تا روز ١٠ جمادى الأولى من ١٥:١٢

ماه جمادى الأخرى: / ٢٦ جمادى الأخرى من ١٠:١٤ تا روز ٢٦ جمادى الأخرى من ١٣:٣٦

ماه رجب: / ٤ رجب من ٨:١٤ تا شب ٥ رجب من ٢٠:٠٣ / ١٩ رجب من ١٥:٢٤ تا شب ٢٠ رجب من ٥:٠٥ / شب ٢٧ رجب من ١:٥٩ تا روز ٢٧ رجب من ٩:١٨

ماه شعبان: / ١ شعبان من ١٧:٤٣ تا شب ٢ شعبان من ١:٠٧ / شب ١٢ شعبان من ١٩:٢٨ تا شب ١٢ شعبان من ٠:١٠ / شب ١٦ شعبان من ٢٣:٢٩ تا روز ١٧ شعبان من ١٥:٠٢

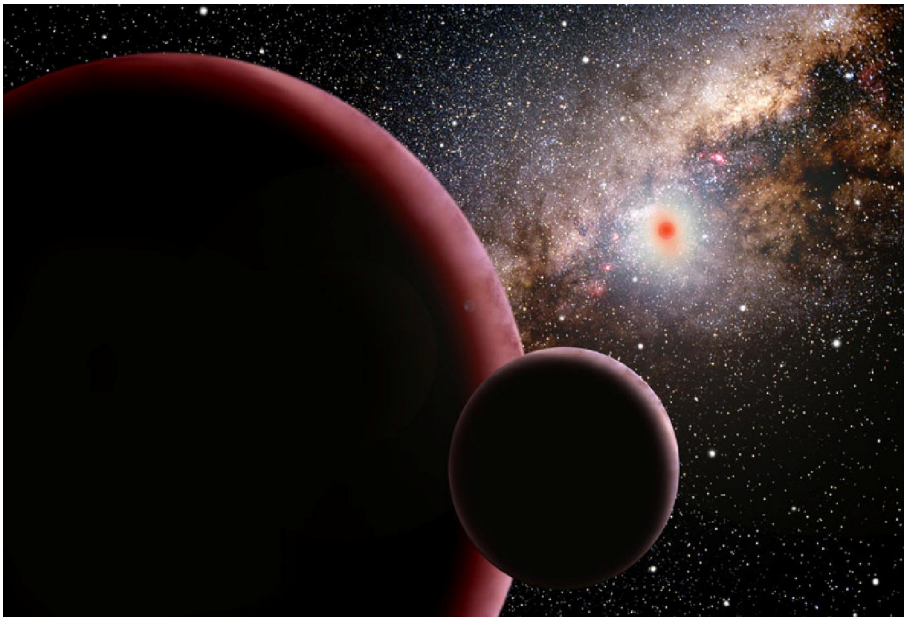

بهنگام شناسی طبی برای اقدام غیرتهاجمی پزشکی: دفع خلط زائد صفرا

مصرف داروی مسهلی که صفرا بیرون آورد

دلایل فلکی: ۱۰ نشانه دارد = ۷ محذور (وقت) + ۳ شرط (سعادت وقت) + ۰ کمال (وقت) دارد:

محذورات: قمر در بروج آنتی (حمل، اسد، قوس) - نظر عداوت قمر به مریخ که درد ناف و پیچیدن روده پدیده آید و از تثلیث و تسدیس جایز است تا دارو نیک کار گراید و هر چند ماه مریخ نزدیکتر بود عمل دارو بیشتر بود و هر چند دورتر بود کمتر و زحل بخلاف اینست - و نظر عداوت به شمس (که حرارت و یبوست آرد) ارسطو در کتاب الأفضیه گوید مقارنه با هر یک از کواکب حاره (شمس و مریخ) موجب افراط در استفراغ (دفع خلط) بیش از حدّ علاج می کند - اتصال قمر به زحل (که دارو کارگر نیاید و شاید که علت‌های دیگر تولد کند) - اتصال قمر به کوکب راجع (که دارو قصد عالی (اعضای بالای بدن) کند و به قی برآید) - مقارنه قمر با مشتری اثر دارو را ضعیف می کند (بطلمیوس گوید قمرینبوع قوت طبع است و چون با (مقارنه) مشتری باشد طبیعت قوت تمام گیرد پس از موثر غریب بسهولت منفعل نگردد و زهره این فعل نکند چه طبع او مرقق (ترقیق کننده) اخلاط و مرطب (مرطوب کننده) آن باشد) - میان قمر و ذنب کمتر از ۳ درجه باشد

شرائط: قمر ناقص التور - قمر در بروج آبی (سرطان، عقرب، حوت) - باید که قمر در سعدی نگرد و زهره نیکوتر است.

محذور اختیار عمیق: نحوس قمر

برای این عمل وجود ندارد.

محذور اختیار دقیق: نقص و ضد سعادت

ماه رمضان: شب ۲۹ شعبان س ۰۰: تا شب ۱۲ س ۴۶: ۱۹/ شب ۱۲ س ۱۶: تا شب ۲۴ س ۲۵: ۲۰/ روز ۲۶ س ۱۲: تا پایان ماه /

ماه شوال: شب ۱ تا س ۰۵: ۰۰/ روز ۱ س ۲۹: ۷/ تا شب ۴ س ۰۰: ۲۰/ روز ۵ س ۳۱: ۱۸/ تا روز ۸ س ۲۳: ۸/ روز ۱۰ س ۲۱: ۱۷/ تا شب ۱۵ س ۴۵: ۱۹/ شب ۱۵ س ۱۵: تا روز ۱۶ س ۰۲: ۱۲/ شب ۱۸ س ۲۳: ۰۰/ تا روز ۱۸ س ۴۲: ۱۰/ شب ۱۹ س ۴۴: ۱۹/ تا شب ۲۲ س ۰۴: ۱۹/ شب ۲۴ س ۲۹: ۱: تا پایان ماه /

ماه ذی قعدة: شب ۱ تا شب ۲ س ۴۵: ۱/ شب ۵ س ۱۵: ۲/ تا روز ۸ ذوالقعدة س ۴۲: ۱۵/ شب ۹ س ۰۹: ۱/ تا شب ۱۱ س ۴۰: ۳/ روز ۱۱ س ۴۴: ۱۵/ تا شب ۱۵ س ۴۶: ۳/ روز ۱۶ س ۴۹: ۷/ تا روز ۱۶ س ۴۹: ۱۷/ شب ۱۷ س ۰۱: ۰۵/ تا روز ۲۲ س ۴۵: ۹/ روز ۲۲ س ۴۰: ۱۱/ تا

شب ۲۴ س ۰۰ : ۶ / روز ۲۴ س ۵۳ : ۱۲ تا روز ۳۰ س ۰۳ : ۱۴ /

ماه ذی حجه : روز ۲ س ۵۴ : ۱۱ تا روز ۵ س ۲۸ : ۱۶ / شب ۶ س ۰۸ : ۲۱ تا روز ۸ س ۰۵ : ۱۳ /
شب ۹ س ۱۰ : ۴ تا شب ۱۷ س ۳۹ : ۲۳ / شب ۱۷ س ۱۵ : ۵ تا روز ۱۹ س ۴۲ : ۱۳ / روز ۱۹ س
۱۷ : ۱۷ تا شب ۲۲ س ۴۲ : ۳ / شب ۲۲ س ۲۵ : ۵ تا شب ۲۷ س ۳۶ : ۲ / روز ۲۷ س ۵۳ : ۶ تا
پایان ماه /

ماه محرم : شب ۱ تا روز ۲ س ۲۵ : ۱۴ / شب ۴ س ۱۱ : ۲۱ تا شب ۹ س ۰۸ : ۳ / شب ۱۰ س
۲۲ : ۱۸ تا روز ۱۲ س ۰۹ : ۹ / شب ۱۳ س ۳۱ : ۰ تا روز ۱۵ س ۰۷ : ۱۴ / روز ۱۷ س ۵۵ : ۱۲ تا روز
۲۰ س ۱۹ : ۹ / روز ۲۰ س ۳۳ : ۱۲ تا روز ۲۵ س ۱۰ : ۱۱ / روز ۲۵ س ۴۸ : ۱۲ تا شب ۲۷ س ۴۶ : ۵ /
روز ۲۸ س ۱۵ : ۱۳ تا روز ۳۰ س ۰۹ : ۱۷ /

ماه صفر : شب ۲ س ۱۶ : ۲۰ تا روز ۴ س ۰۱ : ۱۱ / شب ۵ س ۲۱ : ۲ تا شب ۹ س ۰۰ : ۱۸ / شب
۹ س ۳۴ : ۳ تا شب ۱۵ س ۲۵ : ۱۸ / شب ۱۶ س ۲۷ : ۶ تا پایان ماه /

ماه ربیع الاول : برای این ماه وجود ندارد.

ماه ربیع الاخر : شب ۱ تا شب ۲ س ۱۵ : ۲۲ / شب ۳ س ۰۴ : ۴ تا پایان ماه /

ماه جمادی الاولی : شب ۱ تا س ۲۳ : ۲ / روز ۱ س ۰۲ : ۱۰ تا شب ۴ س ۵۱ : ۲۰ / شب ۴ س
۲۹ : ۲۳ تا شب ۱۰ س ۰۷ : ۶ / روز ۱۰ س ۱۳ : ۱۵ تا پایان ماه /

ماه جمادی الاخری : شب ۱ تا روز ۳۶ س ۱۲ : ۱۰ / روز ۳۶ س ۲۷ : ۱۳ تا پایان ماه /

ماه رجب : شب ۱ تا شب ۴ س ۲۶ : ۱۹ / شب ۵ س ۰۴ : ۲۰ تا شب ۲۷ س ۵۸ : ۱ / روز ۲۷ س
۱۹ : ۹ تا پایان ماه /

ماه شعبان : شب ۱ تا روز ۱ س ۰۵ : ۹ / شب ۲ س ۰۸ : ۱ تا شب ۱۲ س ۳۷ : ۱۹ / شب ۱۲ س
۱۱ : ۰ تا شب ۱۶ س ۲۸ : ۲۳ / شب ۱۶ س ۳۷ : ۴ تا شب ۱ رمضان س ۲۵ : ۱۹ /

محدور اختیار ساده: ایام قمری شمسی اسکندری

برای این عمل وجود ندارد.

☆ سعدنسبی ۱ ☉ سعدعام ۲ ☽ سعدنام ۳ ☽ سعدخاص ۴

ساعت زهره مشتری عطارد قمر از:

ماه رمضان: ☽ / شب ۱۲ رمضان س ۱۹:۴۷ تا شب ۱۲ رمضان س ۱۵:۲۱ / ☽ شب ۲۴ رمضان
س ۲۶:۲۰ تا روز ۲۶ رمضان س ۱۱:۱۸

ماه شوال: ☽ / شب ۱ شوال س ۰۶:۰۰ تا روز ۱ شوال س ۲۸:۰۷ / ☽ شب ۴ شوال س ۰۱:۰۲ تا
روزه شوال س ۲۰:۱۸ / ☽ روز ۷ شوال س ۲۴:۰۸ تا روز ۱۰ شوال س ۲۰:۱۷ / ☽ روز ۱۶ شوال س
۰۴:۱۲ تا شب ۱۸ شوال س ۰۸:۲۲ / ☽ روز ۱۸ شوال س ۲۹:۰۸ تا شب ۱۹ شوال س ۴۲:۱۹ / ☽
شب ۲۲ شوال س ۰۵:۱۹ تا شب ۲۴ شوال س ۲۸:۰۱

ماه ذی قعدة: ☽ / شب ۲ ذوالقعدة س ۴۶:۰۱ تا شب ۵ ذوالقعدة س ۱۴:۰۲ / ☽ روز ۸ ذوالقعدة س
۴۲:۱۵ تا شب ۹ ذوالقعدة س ۰۸:۰۱ / ☽ شب ۱۱ ذوالقعدة س ۴۱:۰۳ تا روز ۱۱ ذوالقعدة س
۴۲:۱۵ / ☽ شب ۱۶ ذوالقعدة تا س ۲۲:۰۵ / ☽ روز ۱۶ ذوالقعدة س ۲۴:۱۵ تا ۱۶ ذوالقعدة س
۰۴:۱۶ / ☽ ۱۷ ذوالقعدة س ۱۲:۰۱ تا س ۰۰:۰۵ / ☽ روز ۲۲ ذوالقعدة س ۴۶:۰۹ تا روز ۲۲ ذوالقعدة س
۲۹:۱۱ / ☽ شب ۲۴ ذوالقعدة س ۰۱:۰۶ تا روز ۲۴ ذوالقعدة س ۵۲:۱۲ /

ماه ذی حجه: ☽ شب ۱ تا روز ۲ ذی الحجه س ۵۲:۱۱ / ☽ روزه ذی الحجه س ۲۹:۱۶ تا شب ۶
ذی الحجه س ۰۷:۲۱ / ☽ روز ۸ ذی الحجه س ۰۶:۱۲ تا شب ۹ ذی الحجه س ۰۹:۰۴ / ☽ شب ۱۷
ذی الحجه س ۴۰:۲۲ تا شب ۱۷ ذی الحجه س ۱۴:۰۵ / ☽ روز ۱۹ ذی الحجه س ۴۲:۱۳ تا روز ۱۹ ذی
الحجه س ۱۶:۱۷ / ☽ شب ۲۲ ذی الحجه س ۴۲:۰۲ تا شب ۲۲ ذی الحجه س ۲۴:۰۵ / ☽ شب ۲۷
ذی الحجه س ۲۷:۰۲ تا روز ۲۷ ذی الحجه س ۵۲:۰۶

ماه محرم: ☽ / روز ۲ محرم س ۲۶:۱۴ تا شب ۴ محرم س ۱۰:۲۱ / ☽ شب ۹ محرم س ۰۹:۲۳ تا

شب ١٠ محرم س ١٨:٢١/١٨:٢١ © شب ١٣/ شب ١٦ تا ١٧ محرم س
 ©/١٣:٥٤ روز ٢٠ محرم س ٢٠:٩ تا ٢٠ محرم س ٢٢:١٢/ © روز ٢٥ محرم س ١١:١١ تا ٢٥
 محرم س ٤٧:١٢/ © شب ٢٧ محرم س ٤٧:٥٥ تا طلوع ٢٨

ماه صفر: © شب ١ تا شب ٢ صفر س ١٥:٢٠/ © روز ٤ صفر س ١١:٠٢ تا شب ٥ صفر س
 ©/٢:٢٠ شب ٩ صفر س ١٨:٠١ تا شب ٩ صفر س ١٩:٦/ © شب ١٦ صفر تا س ٢٦:٦

ماه ربيع الأول: در اين ماه وجود ندارد.

ماه ربيع الآخر: / * شب ٣ ربيع الآخر س ١٦:٢٢ تا شب ٢ ربيع الآخر س ٠٣:٤

ماه جمادى الأولى: / * شب ١ جمادى الأولى س ٢٤:٢٤ تا روز ١ جمادى الأولى س ٠١:١٠/ ©
 شب ٤ جمادى الأولى س ٥٢:٢٠ تا شب ٤ جمادى الأولى س ٢٨:٢٢/ * شب ١٠ جمادى الأولى
 س ٠٨:٠٦ تا روز ١٠ جمادى الأولى س ١٢:١٥/

ماه جمادى الآخرة: / © روز ٢٦ جمادى الآخرة س ١٤:١٠ تا ٢٦ جمادى الآخرة س ٣٦:١٣

ماه رجب: / * شب ٤ رجب س ٢٧:١٩ تا شب ٥ رجب س ٠٣:٢٠/ © شب ٢٧ رجب س ٥٩:١ تا
 روز ٢٧ رجب س ١٨:٩

ماه شعبان: / * روز ١ شعبان س ٠٦:٩ تا شب ٢ شعبان س ٠٧:١/ * شب ١٢ شعبان س
 ©/٠:١٠ شب ١٦ شعبان س ٢٩:٢٢ تا شب ١٦ شعبان س ٢٦:٤

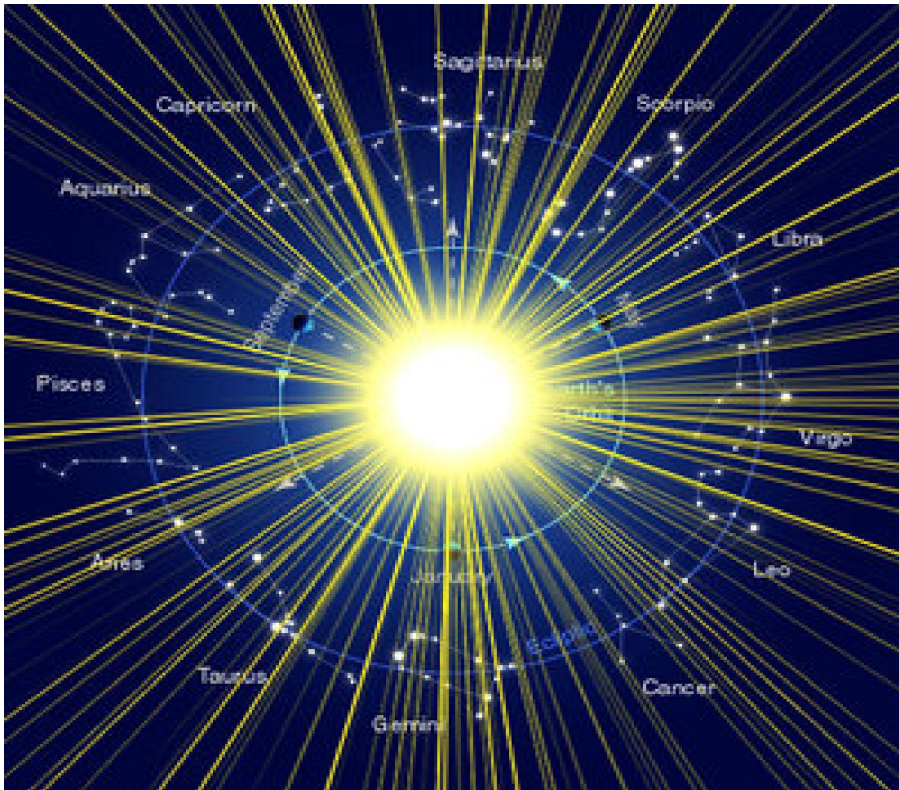

بهنگام شناسی طبی برای اقدام غیرتهاجمی پزشکی: دفع خلط زائد بلغم

مصرف داروی مسهلی که بلغم بیرون آورد

دلائل فلکی: ۱۲ نشانه دارد = ۸ محذور (وقت) + ۲ شرط (سعادت وقت) + ۲ کمال (وقت) دارد:

محذورات: قمر در بروج آبی (سرطان، عقرب، حوت) - نظر به زهره که زیانمند بود- نظر عداوت قمر به مریخ که درد ناف و پیچیدن روده پدید آید و از تثلیث و تسدیس جایز است تا دارو نیک کار گراید و هر چند ماه بمریخ نزدیکتر بود عمل دارو بیشتر بود و هر چند دورتر بود کمتر و زحل بخلاف اینست - و نظر عداوت به شمس (که حرارت و بیوست آرد) ارسطو در کتاب الأفضیه گوید مقارنه با هر يك از کواکب حاره (شمس و مریخ) موجب افراط در استفراغ (دفع خلط) بیش از حدّ علاج می کند - اتصال قمر به زحل (که دارو کارگر نیاید و شاید که علت‌های دیگر تولد کند) - اتصال قمر به کوکب راجع (که دارو قصد عالی (اعضای بالایی بدن) کند و به قی برآید) - مقارنه قمر با مشتری اثر دارو را ضعیف می کند (بطلمیوس گوید قمر ینبوع قوت طبع است و چون با (مقارنه) مشتری باشد طبیعت قوت تمام گیرد پس از موثر غریب بسهولت منفعل نگردد و زهره این فعل نکند چه طبع او مرقق (ترقیق کننده) اخلاط و مرطب (مرطوب کننده) آن باشد) - میان قمر و ذنب کمتر از ۳ درجه باشد

شرائط: قمر ناقص التور - قمر در بروج آتشی (حمل، اسد، قوس).

کمالات: اتصال قمر با آفتاب به نظر دوستی - ساعت شمس مشتری عطارد

محذور اختیار عمیق: نحوس قمر

برای این عمل وجود ندارد.

محذور اختیار دقیق: نقص و ضد سعادت

ماه رمضان: شب ۱ تا روز ۲۳ س ۰۹: ۱۴/شب ۲۶ س ۵۰: ۲۳ تا پایان ماه/

ماه شوال: شب ۱ تا روز ۱ س ۲۸: ۷/ روز ۱ س ۰۱: ۱۴ تا روز ۳ س ۲۷: ۱۳/ روز ۴ س ۱۱: ۹ تا روز ۱۰ س ۳۰: ۱۷/شب ۱۱ س ۱۰: ۲ تا شب ۱۵ س ۴۵: ۱۹/شب ۱۵ س ۱۵: ۲ تا روز ۲۳ س ۲۳: ۱۲/شب ۲۴ س ۲۹: ۱ تا پایان ماه/

ماه ذى قعدة : شب ١ تا شب ٢ من ٢٨ : ٢١ / شب ٣ من ١٤ : ٢٢ تا روز ٤ من ٢٧ : ١٥ / شب ٥ من ١٥ : ٢ تا شب ١١ من ١٠ : ١ / روز ١١ من ٤٤ : ١٥ تا شب ٢٤ من ٠٠ : ٦ / روز ٢٤ من ٠٣ : ٧ تا روز ٣٠ من ٠٣ : ١٤ /

ماه ذى حجه : روز ٢ من ٥٤ : ١١ تا شب ١٧ من ٢٩ : ٢٢ / شب ١٧ من ١٥ : ٥ : تا روز ١٩ من ٤٢ : ١٢ / روز ١٩ من ١٧ : ١٧ تا روز ٢٤ من ٥١ : ١١ / شب ٢٥ من ٢١ : ٢ : تا شب ٢٧ من ٢٦ : ٣ / روز ٢٧ من ٥٢ : ٦ تا بايان ماه /

ماه محرم : شب ١ تا روز ١٥ من ٠٧ : ١٤ / روز ١٧ من ٥٥ : ١٢ تا شب ٢٣ من ٢٤ : ٣ / روز ٢٣ من ٥٦ : ١٦ تا شب ٢٧ من ٤٦ : ٥ / روز ٢٨ من ١٥ : ١٢ تا بايان ماه /

ماه صفر : شب ١ تا شب ٢ من ١٥ : ٢٠ / روز ٢ من ١٤ : ١٧ تا شب ١١ من ١٨ : ٠ / روز ١١ من ٥٠ : ١٤ : تا روز ١٥ من ٤٠ : ٨ / شب ١٦ من ٢٧ : ٦ تا بايان ماه /

ماه ربيع الاول : شب ١ تا شب ٩ من ٢١ : ٢٢ / روز ٩ من ٢٨ : ٨ : تا شب ١٩ من ٤٨ : ٢ / شب ٢٠ من ١٧ : ٢١ تا روز ٢٨ من ٤٥ : ١٦ / روز ٢٨ من ٥٣ : ١٦ تا بايان ماه /

ماه ربيع الاخر : شب ١ تا شب ٢ من ١٥ : ٢٢ / شب ٣ من ٥٤ : ٤ : تا روز ٢٥ من ٢٢ : ١٢ / شب ٢٦ من ٥١ : ١ : تا بايان ماه /

ماه جمادى الاولى : شب ١ تا من ٢٣ : ٢ / روز ١ من ١٠ : ٠٢ تا شب ١٠ من ٠٧ : ٦ / روز ١٠ من ١٣ : ١٥ تا بايان ماه /

ماه جمادى الاخرى : شب ١ تا روز ٢٦ جمادى الاخرى من ١٣ : ١٠ / روز ٢٦ من ٢٧ : ١٣ تا بايان ماه /

ماه رجب : شب ١ تا شب ٤ من ٢٦ : ١٩ / شب ٥ من ٠٤ : ٢٠ : تا روز ١٩ من ٢٣ : ١٥ / شب ٢٠ من ٥٦ : ٥ : تا بايان ماه /

ماه شعبان : شب ١ تا روز ١ من ٠٥ : ٩ / شب ٢ من ٠٨ : ١ : تا شب ١٢ من ٢٧ : ١٩ / شب ١٢ من ١١ : ٠ : تا شب ١٦ من ٢٦ : ٤ / روز ١٧ من ٠٣ : ١٥ : تا بايان ماه /

محذور اختيار ساده : ايام قمرى شمسى اسكندري

براى اين عمل وجود ندارد.

* سعدنسيى ١	☺ سعدعام ٢	☾ سعدخاص ٤
-------------	------------	------------

ساعت مشتري شمس عطارد از :

ماه رمضان : ☾ روز ٢٢ رمضان من ١٠ : ١٤ تا شب ٢٦ رمضان من ٤٩ : ٢٢

ماه شوال : ☽ روز ١ شوال من ٢٩ : ٧ تا روز ١ شوال من ٠٠ : ١٤ / ☽ روز ٢ شوال من ٢٨ : ١٢ تا روز ١ شوال من ١٠ : ٩ / ☽ روز ١٠ شوال من ٢١ : ١٧ تا شب ١١ شوال من ٠٩ : ٢ / * شب ١٥ شوال من ٤٦ : ١٩ تا شب ١٥ شوال من ١٤ : ٢ / ☽ روز ٢٢ شوال من ٢٣ : ١٢ تا شب ٢٤ شوال من ٢٨ : ١

ماه ذى قعدة : ☽ / شب ٢ ذوالقعدة من ٢٩ : ٢١ تا شب ٢ ذوالقعدة من ١٢ : ٢٢ / * روز ٤ ذوالقعدة من ٢٨ : ١٥ تا شب ذوالقعدة من ١٤ : ٢ / شب ١١ ذوالقعدة من ١١ : ١١ تا روز ١١ ذوالقعدة من ٤٢ : ١٥ / شب ٢٤ ذوالقعدة من ٠١ : ٦ تا روز ٢ ذوالقعدة من ٠٢ : ٧ /

ماه ذى حجه : ☽ شب ١ تا روز ٢ ذى الحجه من ٥٢ : ١١ / شب ١٧ ذى الحجه من ٤٠ : ٢٢ تا شب ١٧ ذى الحجه من ١٤ : ٥ / روز ١٩ ذى الحجه من ٤٢ : ١٣ تا روز ١٩ ذى الحجه من ١٦ : ١٧ / ☽ روز ٢٤ ذى الحجه من ٥٢ : ١١ تا شب ٢٥ ذى الحجه من ٢٠ : ٢ / شب ٢٧ ذى الحجه من ٥٢ : ٦

ماه محرم : ☽ / شب ١٦ تا روز ١٧ محرم من ٥٤ : ١٢ / ☽ شب ٢٢ محرم من ٢٥ : ٢ تا روز ٢٣ محرم من ٥٥ : ١٦ / شب ٢٧ محرم من ٤٧ : ٥٨ طلوع ٢٨

ماه صفر : ☽ / شب ٢ صفر من ١٦ : ٢٠ تا روز ٢ صفر من ١٢ : ١٧ / شب ١١ صفر من ١٩ : ٠ تا روز ١١ صفر من ٤٩ : ١٤ / شب ١٦ تا من ٣٦ : ٦

ماه ربيع الأول: / شب ٩ ربيع الأول من ٢٢:٢٢ تا ٩ ربيع الأول من ٨:٣٧ / شب ١٩ ربيع الأول من ٢٤:٤٩ تا شب ٢٠ ربيع الأول من ٢١:١٦ /

ماه ربيع الآخر: / شب ٣ ربيع الآخر من ٢٢:١٦ تا شب ٢ ربيع الآخر من ٤:٠٣ / شب ٢٥ ربيع الآخر من ١٢:٢٢ تا شب ٢٦ ربيع الآخر من ١:٥٠ /

ماه جمادى الأولى: / شب ١ جمادى الأولى من ٢٤:٢٤ تا رزوا جمادى الأولى من ١٥:١٢ / شب ١٠ جمادى الأولى من ٦:٠٨ تا رزوا جمادى الأولى من ١٥:١٢ /

ماه جمادى الآخري: / رزوا ٢٦ جمادى الآخري من ١٠:١٤ تا رزوا ٢٦ جمادى الآخري من ١٢:٢٦ /

ماه رجب: / شب ٤ رجب من ١٩:٢٧ تا شب ٥ رجب من ٢٠:٠٢ / رزوا ١٩ رجب من ١٥:٢٤ تا شب ٢٠ رجب من ٥:٠٥ /

ماه شعبان: / رزوا شعبان من ٩:٠٦ تا شب ٢ شعبان من ١:٠٧ / شب ١٢ شعبان من ١٩:٢٨ تا شب ١٢ شعبان من ٠:١٠ / شب ١٦ شعبان من ٤:٢٧ تا رزوا ١٧ شعبان من ١٥:٠٢ /

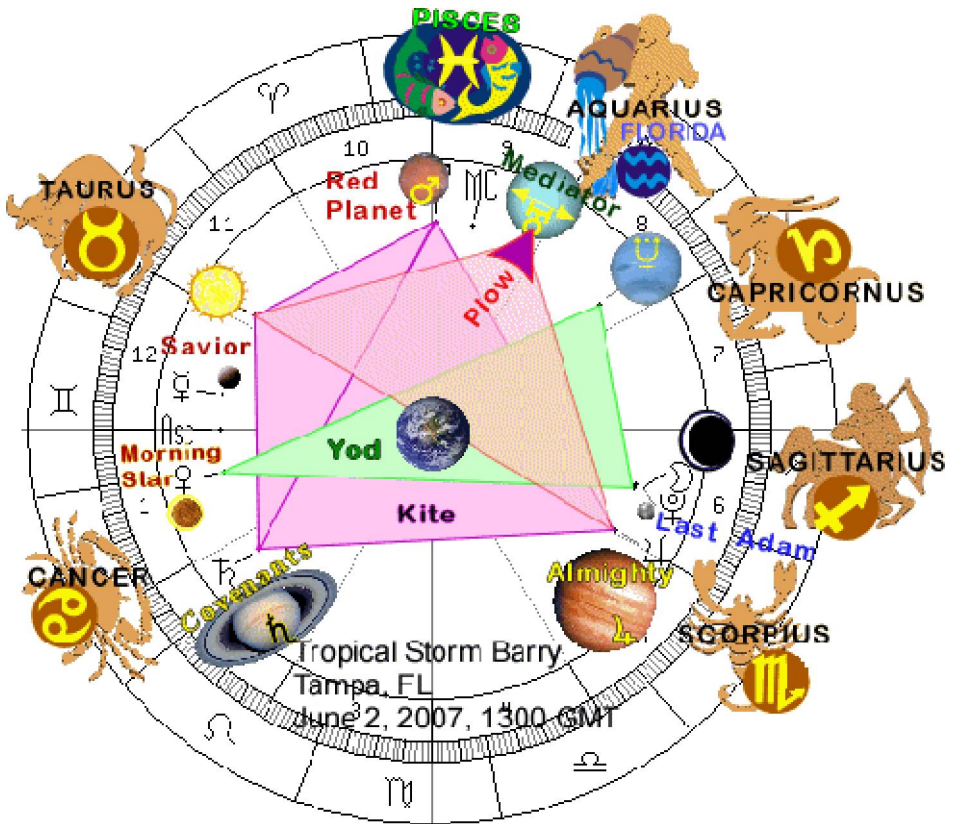

بهنام شناسی طبی برای اقدام غیرتهاجمی پزشکی: بکار بردن دارو از طریق دهان

مثل: شروع مصرف قرص و دارو

دلایل فلکی: ۶ نشانه دارد = ۲ محذور (وقت) + ۳ شرط (سعادت و وقت) + ۱ کمال (وقت) دارد:

محذورات: قمر در برج قوس - قمر در بروج ثابت (ثور - آسد - دلو)

شرائط: قمر زاید التور (اگر آغاز کار است و رشد و شکوفایی آن مهم است ایام نقصان قمر نیمه دوم ماه قمری پرهیز شود) - قمر در برج عقرب (قول خواجه نصیر) - قمر در برج منقلب (حمل - سرطان - میزان - جدی).

کمالات: قمر در تسدیس با عطارد باشد.

محذور اختیار عمیق: نحوس قمر

برای این عمل وجود ندارد.

محذور اختیار دقیق: نقص و ضد سعادت

ماه رمضان: شب ۴ س ۱۶ تا ۱: ۱۰ روز ۶ س ۲۳: ۱۳/روز ۱۳ س ۰۶: ۷ تا روز ۱۵ س ۴۷: ۶/ روز ۱۷ س ۲۲ تا ۶: ۱۹ روز ۱۹ س ۵۰: ۷/شب ۲۴ س ۲۶ تا ۲۰: ۳۶ روز ۳۶ س ۵۰: ۶/
ماه شَوَّال: روز ۱ س ۳۹: ۷ تا ۴ س ۰۰: ۲۰/روز ۱۰ س ۲۱: ۱۷ تا روز ۱۲ س ۳۳: ۱۷/روز ۱۴ س ۳۶: ۱۶ تا روز ۱۶ س ۴۲: ۱۶/شب ۲۱ س ۲۰: ۲ تا روز ۲۳ س ۲۵: ۱۲/روز ۲۸ س ۲۵: ۱۳ تا پایان ماه/
ماه ذی قعدة: شب ۱ تا شب ۲ س ۴۵: ۱/ شب ۹ س ۵۹: ۱ تا شب ۱۱ س ۴۰: ۳/شب ۱۳ س ۲۸: ۳ تا شب ۱۵ س ۱۴: ۳/روز ۱۹ س ۱۴: ۱۰ تا شب ۲۲ س ۱۴: ۱۹/شب ۲۷ س ۴۷: ۱۹ تا روز ۲۹ س ۵۰: ۷/
ماه ذی حجه: ۶ س ۳۶: ۸ تا روز ۸ س ۴۲: ۱۱/۱۰: ۰۷ تا ۱۳: ۱۲ روز ۱۲ س ۴۸: ۱۳/شب ۱۷ س ۲۸: ۱۹ تا شب ۱۹ س ۱۹: ۳/شب ۲۴ س ۰۱: ۳ تا روز ۳۶ س ۰۲: ۱۵/
ماه محرم: روز ۴ س ۴۹: ۱۳ تا روز ۶ س ۳۶: ۱۷/شب ۹ س ۳۱: ۲۰ تا شب ۱۱ س ۳۶: ۲۲/شب ۱۵ س ۳۱: ۵ تا روز ۱۷ س ۲۶: ۱۲/روز ۲۲ س ۰۱: ۱۱ تا شب ۲۵ س ۲۱: ۲۳/
ماه صفر: شب ۲ س ۱۶: ۲۰ تا شب ۴ س ۰۶: ۲۳/شب ۶ س ۴۸: ۱ تا شب ۸ س ۵۸: ۴/روز ۱۲ س ۱۵: ۱۴ تا شب ۱۵ س ۲۲: ۲۱/شب ۲۰ س ۱۲: ۱۹ تا روز ۲۲ س ۵۶: ۷/ شب ۲۹ س ۰۹: ۵ تا پایان ماه/
ماه ربیع الاول: شب ۱ تا شب ۲ س ۳۴: ۶/روز ۴ س ۵۰: ۷ تا روز ۶ س ۱۹: ۱۰/شب ۱۱ س ۵۷: ۲۰ تا شب ۱۳ س ۵۶: ۴/شب ۱۸ س ۵۱: ۳ تا روز ۲۰ س ۴۹: ۱۵/روز ۲۷ س ۴۸: ۱۵ تا روز ۲۹ س ۴۱: ۱۶/
ماه ربیع الاخر: روز ۱ س ۳۰: ۱۶ تا روز ۳ س ۱۴: ۱۷/۸: ۲۵ تا روز ۱۰ س ۵۸: ۱۰/ روز ۱۵ س ۲۹: ۹ تا شب ۱۸ س ۳۶: ۲۲/شب ۲۵ س ۱۰: ۲ تا شب ۲۷ س ۵۵: ۳/شب ۲۹ س ۳۹: ۳ تا پایان ماه/
ماه جمادی الاولی: شب ۱ تا شب ۲ س ۵۴: ۲/روز ۶ س ۴۲: ۸ تا روز ۸ س ۳۹: ۱۶/روز ۱۳

س ۵۱ تا شب ۱۶ س ۴۵ / ۴: روز ۲۳ س ۲۷ تا ۱۰: روز ۲۵ س ۵۷ / ۱۳: روز ۲۷ س ۴۰ تا ۱۴: روز ۲۹ س ۰۹ / ۱۴:

ماه جمادی الاخری: روز ۳ س ۰۹ / ۱۷: تا شب ۶ س ۳۴ / ۲۳: شب ۱۱ س ۰۶ تا ۲۲: روز ۱۳ س ۰۰ / ۱۱: روز ۲۰ س ۲۵ / ۱۶: تا شب ۲۳ س ۲۹ / ۳۱: شب ۲۵ س ۵۵ تا شب ۲۷ س ۴۲ / ۰:

ماه رجب: شب ۲ س ۱۳ / ۳: تا روز ۴ س ۱۳ / ۸: شب ۹ س ۰۱ / ۵: تا روز ۱۱ س ۵۵ / ۱۷:

شب ۱۹ س ۰۴ / ۲۲: تا شب ۲۱ س ۰۷ / ۳: روز ۲۳ س ۲۸ / ۶: تا روز ۲۵ س ۵۷ / ۸: روز ۲۹ س ۱۲ / ۱۳: تا پایان ماه/

ماه شعبان: شب ۱ تا روز ۱ س ۴۲ / ۱۷: روز ۶ س ۴۵ / ۱۲: تا شب ۹ س ۲۵ / ۱۶: شب ۳۷ س ۲۷ / ۴: تا روز ۱۸ س ۴۷ / ۸: روز ۲۰ س ۰۱ / ۱۲: تا روز ۲۲ س ۵۸ / ۱۴: شب ۲۷ س ۳۷ تا شب ۲۹ س ۲۸ / ۲:

محذور اختيار ساده: ایام قمری شمسی اسکندری

برای این عمل وجود ندارد.

*** سعدنسی ۱** **☉ سعدعام ۲** **☽ سعدنام ۳** **☾ سعدخاص ۴**

ساعت زهره مشتری شمس عطارد قمر از:

ماه رمضان: ☽ شب ۱ تا روز ۱ س ۱۲:۲۴ / ☽ روز ۱ س ۱۲:۲۵ تا روز ۲ س ۱۷:۴۸ / ☽ روز ۲ س ۱۷:۴۹ تا شب ۴ س ۱:۱۵ / ☽ روز ۶ س ۱۲:۲۴ تا شب ۹ س ۲۳:۲۱ / ☽ شب ۹ س ۲۳:۲۲ تا روز ۱۲ س ۷:۰۵ / ☽ روز ۱۵ س ۶:۴۸ تا پایان روز / ☽ شب ۱۶ تا روز ۱۷ س ۶:۲۱ / * روز ۱۹ س ۷:۵۱ تا روز ۲۱ س ۱۲:۲۹ / ☽ روز ۲۱ س ۱۲:۳۰ تا شب ۲۴ س ۲۰:۲۵ / * روز ۲۶ س ۱۲:۵۱ تا طلوع شمس ۲۸ /

ماه شوال: ☽ شب ۱ تا روز ۱ س ۷:۲۸ / ☽ شب ۴ س ۲۰:۰۱ تا روز ۶ س ۰۶:۴۵ / ☽ روز ۶ س ۰۶:۴۶ تا روز ۱۰ س ۱۷:۲۰ / ☽ روز ۱۲ س ۱۷:۲۳ تا روز ۱۴ س ۱۶:۲۵ / * روز ۱۶ س ۱۶:۴۲ تا شب ۱۹ س ۱۹:۴۲ / ☽ شب ۱۹ س ۱۹:۴۴ تا شب ۲۱ س ۲:۲۹ / * روز ۲۳ س ۱۲:۲۶ تا شب ۲۶ س ۰:۴۱ / ☽ شب ۲۶ س ۰:۴۲ تا پایان روز ۲۷ /

ماه ذوالقعدة: ☽ شب ۲ س ۱:۴۶ تا روز ۴ س ۱۲:۴۲ / ☽ روز ۴ س ۱۲:۴۳ تا شب ۶ س ۲۲:۴۳ / ☽ شب ۶ س ۲۲:۴۴ تا روز ۷ س ۱:۴۰ / ☽ روز ۷ س ۱:۴۰ تا شب ۹ س ۱:۵۸ / ☽ شب ۱۱ س ۲۳:۴۱ تا شب ۱۳ س ۲:۲۷ / ☽ شب ۱۵ س ۲:۱۵ تا پایان روز ۱۵ / * شب ۱۶ تا شب ۱۷ س ۰:۰۰ / ☽ شب ۱۷ س ۰:۰۱ تا روز ۱۹ س ۱:۱۳ / * شب ۲۲ س ۱۹:۱۵ تا روز ۲۴ س ۰:۰۲ / ☽ روز ۲۴ س ۰:۰۳ تا شب ۲۷ س ۱۹:۴۶ /

ماه ذي الحجه: ☽ شب ۲ س ۱۸:۱۹ تا روز ۵ س ۱۷:۲۴ / ☽ روز ۵ س ۱۷:۲۵ تا روز ۶ س ۸:۲۵ / ☽ روز ۸ س ۱۱:۴۴ تا روز ۱۰ س ۱۳:۰۶ / ☽ روز ۱۲ س ۱۳:۴۹ تا روز ۱۴ س ۱۵:۲۷ / ☽ روز ۱۴ س ۱۵:۲۸ تا پایان روز ۱۵ / ☽ شب ۱۶ تا شب ۱۷ س ۱۹:۳۷ / * شب ۱۹ س ۲۳:۲۰ تا روز ۲۱ س ۱۴:۲۰ / ☽ روز ۲۱ س ۱۴:۲۱ تا شب ۲۴ س ۰:۵۵ / * روز ۲۶ س ۱۵:۰۳ تا پایان روز ۲۷ /

ماه محرم: ☽ شب ۱ تا شب ۳ س ۲:۰۵ / ☽ شب ۳ س ۲:۰۵ تا روز ۴ س ۰:۲۳ / ☽ روز ۴ س ۰:۲۴ تا ۷:۲۴ / ☽ شب ۶ س ۱۷:۲۷ تا شب ۹ س ۲:۲۰ / ☽ شب ۱۱ س ۲۳:۲۷ تا شب ۱۲ س ۱:۱۷ / ☽ شب ۱۳ س ۱:۱۸ تا شب ۱۵ س ۵:۲۰ / * روز ۱۷ س ۱۲:۲۷ تا شب ۲۰ س ۲۲:۲۵ / ☽ شب ۲۰ س ۲۲:۲۶ تا روز ۲۲ س ۱۱:۰۰ / * شب ۲۵ س ۲۳:۲۲ تا روز ۲۷ س ۰:۱۹ / ☽ روز ۲۷ س ۰:۲۰ تا طلوع شمس ۲۸ /

ماه صفر: ☽ شب ۲ تا ۳ س ۲:۱۵ / ☽ شب ۴ س ۲۳:۰۷ تا روز ۴ س ۱۲:۲۱ / ☽ روز ۴ س ۱۲:۲۲ تا شب ۶ س ۱:۴۷ / ☽ شب ۸ س ۴:۵۹ تا روز ۱۰ س ۰:۰۰ / ☽ روز ۱۰ س ۰:۰۱ تا روز ۱۲ س ۱۴:۱۴ / ☽ شب ۱۵ س ۲۳:۲۳ تا پایان روز ۱۵ / * شب ۱۶ تا روز ۱۷ س ۰:۰۵ / ☽ روز ۱۷ س ۰:۰۶ تا شب ۲۰ س ۱۹:۱۱ / * روز ۲۲ س ۷:۵۷ تا شب ۲۵ س ۱۸:۴۱ / ☽ شب ۲۵ س ۱۸:۴۲ تا پایان روز ۲۷ /

ماه ربیع الأول: ☉ شب ۲ س ۶:۲۵ تا روز ۴ ☉/۷:۴۹ روز ۶ س ۱۰:۲۰ تا روز ۸ س ۱۴:۴۲ /
 ☉ روز ۸ س ۱۴:۴۲ تا شب ۱۱ س ۲۰:۵۶ ☉/شب ۱۲ س ۴:۵۷ تا روز ۱۵ س ۱۴:۵۳ / ☉ روز ۱۵ س
 ۱۴:۵۴ تا پایان روز / ☉ شب ۱۶ تا شب ۱۸ س ۲:۵۰ * روز ۲۰ س ۱۵:۵۰ تا شب ۲۳ س ۰۳:۳۴ /
 ☉ شب ۲۳ س ۰۳:۲۵ تا روز ۲۷ س ۱۵:۴۷ /

ماه ربیع الآخر: ☉ شب ۱ تا روز ۱ س /۱۶:۲۹ ☉ روز ۲ س ۱۷:۱۵ تا شب ۶ س ۲۰:۲۲ / ☉ شب ۶
 س ۲۰:۲۳ تا شب ۸ س ۲:۲۴ ☉/ روز ۱۰ س ۱۰:۵۹ تا شب ۱۲ س ۲۱:۲۲ / ☉ شب ۱۲ س ۲۱:۲۳ تا
 روز ۱۵ س ۹:۲۸ * شب ۱۸ س ۲۲:۲۷ تا روز ۲۰ س ۱۰:۵۶ / ☉ روز ۲۰ س ۱۰:۵۷ تا شب ۲۵
 س ۲:۰۹ ☉/ شب ۲۷ س ۲:۵۶ تا پایان روز ۲۷ /

ماه جمادی الأولی: ☉ شب ۲ س ۲:۵۵ تا شب ۴ س ۰۴:۱۲ / ☉ شب ۴ س ۰۴:۱۳ تا روز ۶ س
 ۸:۴۱ ☉/ روز ۸ س ۱۶:۴۰ تا شب ۱۱ س ۰۳:۲۶ / ☉ شب ۱۱ س ۰۳:۲۷ تا روز ۱۲ س ۱۵:۵۰ *
 شب ۱۶ س ۴:۴۶ تا روز ۱۸ س ۱۷:۰۱ / ☉ روز ۱۸ س ۱۷:۰۲ تا روز ۲۳ س ۱۰:۲۶ / ☉ روز ۲۵ س
 ۱۲:۵۸ تا روز ۲۷ س ۱۴:۲۹ /

ماه جمادی الآخری: ☉ شب ۱ تا روز ۱ س /۱۴:۲۳ ☉ روز ۱ س ۱۴:۲۴ تا شب ۲ س ۲۳:۲۱ /
 ☉ شب ۲ س ۲۳:۲۲ تا روز ۲ س ۱۷:۰۸ ☉/ شب ۶ س ۲۳:۲۵ تا روز ۸ س ۰۹:۲۹ / ☉ روز ۸ س
 ۰۹:۴۰ تا شب ۱۱ س ۲۲:۰۵ ☉/ روز ۱۲ س ۱۱:۰۱ تا پایان روز ۱۵ / * شب ۱۶ تا س ۲۳:۵۴ /
 ☉ شب ۱۶ س ۲۲:۵۶ تا روز ۲۰ س ۱۶:۳۴ * ☉ شب ۲۳ س ۲۱:۲۰ تا شب ۲۵ س ۲۳:۵۴ *
 شب ۲۷ س ۰:۴۲ تا پایان روز ۲۷ /

ماه رجب: ☉ شب ۱ تا شب ۲ س ۰۳:۱۲ / ☉ روز ۶ س ۱۷:۲۵ تا شب ۹ س ۰۵:۰۰ ☉/ روز ۱۱ س
 ۱۷:۵۶ تا شب ۱۴ س ۰۵:۲۸ / ☉ شب ۱۴ س ۰۵:۳۹ تا پایان روز ۱۵ / ☉ شب ۱۶ تا شب ۱۹ س
 ۰۳:۲۳ ☉/ شب ۲۱ س ۳:۰۸ تا روز ۲۳ س ۶:۲۷ * روز ۲۵ س ۸:۵۸ تا روز ۲۷ س ۱۰:۴۵ / ☉ روز
 ۲۷ س ۱۰:۴۶ تا روز ۲۹ س ۱۲:۱۱ /

ماه شعبان: ☉ روز ۱ س ۱۷:۴۲ تا شب ۴ س ۰۱:۲۲ / ☉ شب ۴ س ۰۱:۲۳ تا روز ۴ س ۰۶:۳۱ /
 ☉ روز ۴ س ۰۶:۳۲ تا روز ۵ س ۱۸:۵۰ / ☉ روز ۵ س ۱۸:۵۱ تا روز ۶ س ۱۲:۴۴ ☉/ شب ۹ س
 ۱۲:۳۶ تا روز ۱۱ س ۱۳:۲۵ ☉/ روز ۱۱ س ۱۳:۲۶ تا پایان روز ۱۵ / ☉ شب ۱۶ تا س ۰۴:۳۶ / ☉ روز ۱۸
 س ۸:۴۸ تا روز ۲۰ س ۱۲:۰۰ * روز ۲۲ س ۱۴:۵۹ تا روز ۲۴ س ۱۸:۰۱ / ☉ روز ۲۴ س ۱۸:۰۲ تا
 شب ۲۷ س ۲۱:۳۶ * شب ۲۹ س ۲۲:۲۹ تا پایان روز ۲۷ /

تذکر: اگر این کار آغاز آنست و رشد و شکوفایی آن مهم است اوقات سعد مذکور در ایام نقصان
 قمر نیمه دوم ماه قمری پرهیز شود.



هنگام شناسی طبی برای اقدام غیرتأجیبی پزشکی: بکار بردن دارو از راه چشم

مثل: علاج سفیدی یا ورم چشم

دلائل فلکی: ۸ نشانه دارد = ۲ محذور (وقت) + ۲ شرط (سعادت وقت) + ۴ کمال (وقت) دارد:

محذورات: اتصال قمر با مریخ و زحل

شرائط: قمر زاید التور باشد (اگر آغاز کار است و رشد و شکوفایی آن مهم است ایام نقصان قمر نیمه دوم ماه قمری پرهیز شود) - قمر در بروج ثابت (ثور، اسد، عقرب، دلو).

کمالات: قمر ناظر به آفتاب باشد بنظر دوستی - شمس و قمر قوی حال باشند - در صورتیکه قمر نظر به سعدین داشته باشد نظر دوستی با زحل جایز است - ساعات مشتری زهره شمس.

محذور اختیار عمیق: نحوس قمر

برای این عمل وجود ندارد.

محذور اختیار دقیق: نقص و ضد سعادت

ماه رمضان: شب ۱ تا روز ۱ س ۵۸ / ۶ / روز ۱ س ۲۵ تا شب ۴ س ۱۵ / ۱ / روز ۴ س ۲۴ تا ۱۲ تا روز ۶ س ۲۹ / ۷ / روز ۷ س ۲۲ تا شب ۱۱ س ۰۸ / ۵ / شب ۱۲ س ۰۲ تا ۱ تا روز ۱۳ س ۵۲ / ۱۰ / روز ۱۳ س ۲۵ تا روز ۱۷ س ۱۲ / ۱۳ / روز ۱۷ س ۳۸ تا شب ۱۹ س ۱۸ / ۲ / روز ۲۰ س ۵۲ تا شب ۲۴ س ۲۵ / ۲۰ / روز ۲۵ س ۲۲ تا ۷ تا پایان ماه /

ماه شوال: شب ۱ تا روز ۳ س ۳۷ / ۱۲ / روز ۵ س ۳۱ تا ۱۸ / ۸ / روز ۸ س ۰۴ / ۱۴ / روز ۱۰ س ۰۹ / ۱۱ تا روز ۱۲ س ۵۰ / ۱۲ / روز ۱۲ س ۳۱ تا روز ۱۶ س ۰۲ / ۱۲ / شب ۱۹ س ۴۴ تا شب ۲۱ س ۲۹ / ۳ / شب ۲۴ س ۴۷ / ۳۰ تا شب ۲۶ س ۴۷ / ۱۹ / شب ۲۶ س ۴۲ تا ۰ تا روز ۲۸ س ۲۴ / ۱۳ / شب ۲۹ س ۰۵ تا پایان ماه /

ماه ذی قعدة: شب ۱ تا شب ۲ س ۴۶ / ۲۲ / روز ۴ س ۴۲ تا ۱۲ تا ۷ س ۱۰ / ۰ / روز ۹ س ۳۶ / ۱۴ تا روز ۱۳ س ۵۰ / ۱۲ / روز ۱۳ س ۳۳ تا ۱۵ تا روز ۱۵ س ۰۷ / ۱۵ / شب ۱۷ س ۰۱ تا شب ۲۰ س ۳۱ / ۵ / روز ۲۲ س ۴۰ تا ۱۱ تا روز ۳۰ س ۱۳ / ۱۸ /

ماه ذی حجه: شب ۲ س ۱۹ تا ۱۸ تا روز ۵ س ۲۸ / ۱۶ / شب ۷ س ۱۴ تا ۱ تا روز ۱۰ س ۴۶ / ۱۴ / شب ۱۱ س ۳۳ تا ۲۰ تا روز ۱۲ س ۵۰ / ۱۵ / شب ۱۳ س ۴۷ / ۲۲ تا روز ۱۴ س ۳۷ / ۱۰ / روز ۱۴ س ۲۸ تا شب ۱۷ س ۳۹ / ۲۲ / روز ۱۷ س ۲۴ تا شب ۱۹ س ۲۰ / ۴ / شب ۲۰ س ۴۱ تا ۰ تا روز ۲۴ س ۵۱ / ۱۱ / شب ۲۵ س ۲۱ تا شب ۲۷ س ۲۶ / ۳ / شب ۲۸ س ۰۴ تا ۰ تا پایان ماه /

ماه محرم: شب ۱ تا روز ۳ س ۲۵ / ۱۴ / شب ۴ س ۱۱ تا ۳۱ تا روز ۵ س ۰۷ / ۱۰ / روز ۵ س ۴۸ / ۱۱ تا شب ۱۲ س ۲۸ / ۲ / شب ۱۳ س ۳۴ تا ۲۰ تا روز ۱۵ س ۰۷ / ۱۴ / روز ۱۷ س ۵۵ تا ۱۳ تا روز ۲۵ س ۱۰ / ۱۱ / روز ۲۵ س ۴۸ تا شب ۲۷ س ۴۶ / ۵ / روز ۲۷ س ۲۰ تا ۹ تا شب ۳۰ س ۳۹ / ۲ /

ماه صفر: روز ۲ س ۱۴ تا ۱۷ تا روز ۶ س ۱۲ / ۱۴ / شب ۷ س ۳۵ تا ۴ تا شب ۹ س ۰۰ / ۱۸ / روز ۹ س ۱۴ تا روز ۱۳ س ۲۲ / ۹ / شب ۱۶ س ۳۷ تا ۶ تا روز ۲۰ س ۱۹ / ۱۳ / روز ۲۱ س ۴۷ تا ۷ تا شب ۲۴ س ۵۶ / ۲۰ / روز ۲۴ س ۲۹ تا ۱۷ تا روز ۲۸ س ۲۷ / ۱۶ /

ماه ربیع الاول : روز ۱ س ۲۸ : ۱۲ : تا شب ۵ س ۰۹ : ۱ : /روز ۵ س ۲۵ : ۱۶ : تا روز ۸ س ۲۸ : ۱۲ : /روز ۸ س ۲۳ : ۱۴ : تا روز ۱۱ س ۲۶ : ۱۷ : /شب ۱۲ س ۰۹ : ۱۸ : تا روز ۱۳ س ۰۵ : ۱۱ : /شب ۱۵ س ۰۸ : ۲۰ : تا شب ۱۷ س ۰۸ : ۲۱ : /شب ۲۰ س ۱۷ : ۲۱ : تا روز ۲۱ س ۲۰ : ۱۶ : /روز ۲۲ س ۲۰ : ۸ : تا روز ۲۶ س ۲۳ : ۱۱ : /شب ۲۹ س ۰۵ : ۲۸ : /روز ۲۹ س ۲۹ : ۱۶ : /شب ۳۰ س ۳۰ : ۳ : تا پایان ماه /

ماه ربیع الاخر : شب ۱ تا شب ۲ س ۱۵ : ۲۲ : /شب ۲ س ۰۴ : ۴ : تا روز ۴ س ۱۴ : ۱۵ : /شب ۶ س ۲۳ : ۲۰ : تا شب ۱۰ س ۲۴ : ۲۳ : /شب ۱۱ س ۰۳ : ۱۹ : تا شب ۱۹ س ۰۴ : ۳ : /روز ۲۰ س ۰۷ : ۱۰ : تا شب ۲۴ س ۲۸ : ۲۲ : /شب ۲۵ س ۲۵ : ۲۲ : /شب ۲۶ س ۰۳ : ۶ : تا پایان ماه /

ماه جمادى الاولى : شب ۱ تا شب ۱ س ۲۳ : ۲۳ : /روز ۱ س ۰۱ : ۰۳ : تا شب ۳ س ۳۷ : ۲ : /شب ۴ س ۱۳ : ۴ : تا روز ۷ س ۰۵ : ۱۱ : /روز ۸ س ۱۵ : ۷ : تا شب ۱۰ س ۲۸ : ۰ : /روز ۱۰ س ۱۳ : ۱۵ : تا شب ۰۹ س ۰۹ : ۲۲ : /روز ۱۵ س ۲۸ : ۱۶ : تا شب ۱۸ س ۰۷ : ۲ : /روز ۱۸ س ۰۲ : ۱۷ : تا شب ۲۳ س ۰۶ : ۳ : /شب ۲۴ س ۰۱ : ۲۲ : تا روز ۲۸ س ۲۳ : ۱۴ : /شب ۲۹ س ۲۶ : ۱۴ : تا پایان ماه /

ماه جمادى الاخری : شب ۱ تا شب ۵ س ۲۹ : ۱۹ : /شب ۵ س ۰۶ : ۰۶ : تا روز ۶ س ۳۵ : ۱۱ : /روز ۷ س ۰۵ : ۸ : تا شب ۱۲ س ۰۰ : ۴ : /شب ۱۳ س ۱۴ : ۱۴ : تا روز ۱۴ س ۲۲ : ۱۴ : /روز ۱۵ س ۲۵ : ۱۶ : /روز ۱۵ س ۰۹ : ۸ : تا روز ۱۹ س ۰۴ : ۱۲ : /روز ۲۰ س ۱۸ : ۰ : /روز ۲۲ س ۰۵ : ۰۷ : تا روز ۲۶ س ۱۳ : ۱۰ : /روز ۲۶ س ۲۷ : ۱۳ : تا شب ۲۸ س ۲۲ : ۲۲ : /شب ۲۹ س ۱۵ : ۱ : تا پایان ماه /

ماه رجب : شب ۱ تا شب ۳ س ۱۱ : ۲ : /شب ۵ س ۰۴ : ۲۰ : تا شب ۱۳ س ۳۰ : ۲۰ : /شب ۱۴ س ۲۹ : ۵ : تا روز ۱۷ س ۰۸ : ۱۴ : /شب ۲۰ س ۰۶ : ۵ : تا شب ۲۴ س ۳۶ : ۲ : /روز ۲۴ س ۱۸ : ۱۷ : تا شب ۲۶ س ۲۲ : ۵ : /روز ۲۷ س ۰۶ : ۱۰ : تا روز ۳۰ س ۴۰ : ۱۴ : /

ماه شعبان : روز ۳ س ۰۸ : ۰۸ : تا شب ۸ س ۲۶ : ۵ : /روز ۸ س ۰۶ : ۶ : تا شب ۱۱ س ۳۳ : ۲۱ : /روز ۱۱ س ۳۶ : ۱۳ : تا شب ۱۶ س ۲۲ : ۲۰ : /روز ۱۷ س ۰۳ : ۱۵ : تا روز ۲۳ س ۲۹ : ۸ : /روز ۲۳ س ۰۱ : ۸ : تا روز ۲۷ س ۰۷ : ۱۵ : /شب ۲۸ س ۲۵ : ۲۱ : تا روز ۲۹ س ۰۵ : ۱۱ : /

محذور اختيار ساده: ایام قمری شمسی اسکندری

برای این عمل وجود ندارد.

*** سعدنسی ۱ ☽ سعدعام ۲ ☾ سعدنام ۳ { سعدخاص ۴**

ساعات مشترک زهره شمس از:

ماه رمضان: /☽/ روز ۱ رمضان س ۰۹:۰۶ تا ۱۲:۲۴ /☾/ شب ۴ رمضان س ۱۶:۱۱ تا روز ۴ رمضان س ۱۳:۲۳ /☽/ روز ۷ رمضان س ۲۰:۰۸ /☾/ شب ۱۱ رمضان س ۰۹:۰۵ تا شب ۱۲ رمضان س ۰۱:۱۱ /☽/ روز ۱۳ رمضان س ۰۵:۱۰ تا روز ۱۳ رمضان س ۲۴:۱۶ /☾/ روز ۱۷ رمضان س ۱۳:۱۳ تا روز ۱۷ رمضان س ۲۷:۱۵ /☾/ شب ۱۹ رمضان س ۰۱:۱۹ تا روز ۲۰ رمضان س ۰۱:۰۵ /☾/ شب ۲۴ رمضان س ۰۶:۲۰ تا روز ۲۵ رمضان س ۰۱:۰۷ /

ماه شوال: ☽/ روز ۳ شوال س ۲۸:۱۲ تا روز ۵ شوال س ۰۳:۱۸ /☾/ روز ۷ شوال س ۰۵:۱۴ تا روز ۱۰ شوال س ۰۸:۱۱ /☽/ روز ۱۲ شوال س ۰۱:۱۲ تا روز ۱۲ شوال س ۰۳:۱۲ /☾/ روز ۱۶ شوال س ۰۴:۱۲ تا شب ۱۹ شوال س ۰۲:۴۲ /☽/ شب ۲۱ شوال س ۰۳:۲۱ تا شب ۲۴ شوال س ۰۶:۲۰ /☽/ شب ۲۶ شوال س ۰۸:۱۹ تا شب ۲۶ شوال س ۰۱:۰۴ /

ماه ذي قعدة: ☽/ شب ۲ ذوالقعدة س ۰۷:۲۲ تا روز ۴ ذوالقعدة س ۰۲:۴۲ /☽/ شب ۷ ذوالقعدة س ۱۱:۰۱ تا روز ۹ ذوالقعدة س ۰۵:۱۴ /☾/ روز ۱۲ ذوالقعدة س ۰۱:۱۲ تا روز ۱۲ ذوالقعدة س ۰۳:۱۵ /☽/ روز ۱۵ ذوالقعدة س ۰۸:۰۱ تا شب ۱۶ /☽/ شب ۱۶ ذوالقعدة س ۰۰:۰۵ /☽/ شب ۲۰ ذوالقعدة س ۰۲:۲۲ تا روز ۲۲ ذوالقعدة س ۰۹:۱۱ /

ماه ذي حجه: ☽/ شب ۱ تا شب ۲ ذي الحجه س ۱۸:۱۸ /☽/ روزه ذي الحجه س ۰۹:۲۹ تا روز ۶ ذي الحجه س ۰۸:۲۵ /☽/ ۶ ذي الحجه س ۰۸:۲۵ تا شب ۷ ذي الحجه س ۰۳:۱۳ /☽/ ۱۰ ذي الحجه س ۰۷:۴۷ تا شب ۱۱ ذي الحجه س ۰۲:۲۲ /☽/ روز ۱۲ ذي الحجه س ۰۱:۰۵ تا شب ۱۲ ذي الحجه س ۰۲:۳۲ /☽/ روز ۱۴ ذي الحجه س ۰۲:۲۸ تا روز ۱۴ ذي الحجه س ۰۲:۲۷ /☽/ شب ۱۷ ذي الحجه س ۰۴:۲۰ تا شب ۱۷ ذي الحجه س ۰۲:۲۲ /☽/ شب ۱۹ ذي الحجه س ۰۲:۲۱ تا شب ۲۰ ذي الحجه س ۰۳:۰۴ /☽/ روز ۲۲ ذي الحجه س ۰۲:۱۱ تا شب ۲۵ ذي الحجه س ۰۳:۲۰ /☽/ شب ۲۷ ذي الحجه س ۰۳:۲۷ تا شب ۲۸ ذي الحجه /

ماه محرم: ☽/ روز ۲ محرم س ۰۶:۲۶ تا شب ۴ محرم س ۰۶:۲۰ /☾/ شب ۴ محرم س ۰۶:۲۰ تا شب ۴ محرم س ۰۱:۲۱ /☽/ روز ۵ محرم س ۰۸:۱۰ تا روز ۵ محرم س ۰۸:۱۱ /☽/ شب ۱۲ محرم س

۲۹:۲۸ تا شب ۱۳ محرم س ۲۳:۲۰/ ۱۵ محرم س ۰۸:۱۴ تا شب ۱۶ / ۱۶ شب تا ۱۶ روز ۱۷ محرم س ۰۴:۱۳/ * ۲۵ محرم س ۱۱:۱۱ تا روز ۲۵ محرم س ۰۷:۱۲/ * ۲۷ محرم س ۰۷:۲۵ تا روز ۲۷ محرم س ۰۹:۱۹/

ماه صفر: ۱ شب تا ۲ صفر س ۱۵:۲۰/ ۲ شب ۲ صفر س ۱۵:۲۰ تا روز ۲ صفر س ۱۳:۱۷/ ۷ صفر س ۱۴:۱۳ تا شب ۷ صفر س ۲۴:۰۴/ ۹ شب ۹ صفر س ۰۱:۱۸ تا روز ۹ صفر س ۱۲:۱۱/ ۱۳ صفر س ۲۳:۰۹ تا شب ۱۵ صفر س ۲۳:۲۱/ ۲۲ شب تا ۱۶ / ۱۶ * شب ۱۶ تا س ۲۶:۰۶/ ۲۰ صفر س ۲۰:۱۲ تا روز ۲۱ صفر س ۰۶:۰۷/ * ۲۴ صفر س ۰۷:۰۵ تا ۲۴ صفر س ۲۸:۱۷/

ماه ربيع الأول: ۵ ربيع الأول س ۱۰:۱۰ تا ۵ ربيع الأول س ۲۴:۱۶/ ۸ ربيع الأول س ۲۹:۱۳ تا روز ۸ ربيع الأول س ۰۶:۱۴/ ۱۱ ربيع الأول س ۲۷:۱۷ تا شب ۱۲ ربيع الأول س ۰۸:۱۸/ ۱۳ ربيع الأول س ۰۶:۱۱ تا ۱۵ ربيع الأول س ۰۷:۲۰/ ۱۹ ربيع الأول س ۲۹:۲۴ تا شب ۲۰ ربيع الأول س ۱۶:۲۱/ * ۲۱ ربيع الأول س ۰۶:۱۶ تا روز ۲۲ ربيع الأول س ۱۹:۰۸/ ۲۶ ربيع الأول س ۲۳:۱۱ تا شب ۲۷ ربيع الأول س ۲۳:۰۵/

ماه ربيع الآخر: ۳ ربيع الآخر س ۱۶:۲۲ تا شب ۲ ربيع الآخر س ۰۲:۰۴/ ۴ ربيع الآخر س ۱۵:۱۵ تا شب ۶ ربيع الآخر س ۲۳:۲۰/ ۱۰ ربيع الآخر س ۲۵:۲۲ تا ۱۰ ربيع الآخر س ۰۸:۱۰/ ۱۱ ربيع الآخر س ۰۸:۱۰ تا شب ۱۱ ربيع الآخر س ۰۲:۱۹/ * ۱۹ ربيع الآخر س ۰۵:۲۰ تا روز ۲۰ ربيع الآخر س ۰۶:۱۰/ ۲۴ ربيع الآخر س ۲۳:۲۹ تا شب ۲۴ ربيع الآخر س ۲۳:۲۴/ ۲۵ ربيع الآخر س ۲۳:۱۲ تا شب ۲۶ ربيع الآخر س ۰۲:۰۶/

ماه جمادى الأولى: ۱ شب ۱ جمادى الأولى س ۲۴:۲۴ تا روز ۱ جمادى الأولى س ۰۴:۱۰/ ۳ شب ۳ جمادى الأولى س ۲۸:۲۰ تا شب ۴ جمادى الأولى س ۱۲:۰۴/ ۷ جمادى الأولى س ۰۱:۰۵ تا ۸ جمادى الأولى س ۱۴:۰۷/ ۱۰ شب ۱۰ جمادى الأولى س ۲۹:۰۰ تا روز ۱۰ جمادى الأولى س ۱۲:۱۵/ ۱۵ شب ۱۵ جمادى الأولى س ۱۰:۲۲ تا روز ۱۵ جمادى الأولى س ۲۷:۱۶/ * ۱۸ شب ۱۸ جمادى الأولى س ۰۸:۲۰ تا روز ۱۸ جمادى الأولى س ۰۱:۱۷/ ۲۲ شب ۲۲ جمادى الأولى س ۰۵:۲۳ تا ۲۴ شب ۲۴ جمادى الأولى س ۰۴:۲۳/

ماه جمادى الأخرى: ۵ شب ۵ جمادى الأخرى س ۴۰:۱۹ تا شب ۵ جمادى الأخرى س ۰۵:۲۰/ ۷ جمادى الأخرى س ۳۶:۱۱ تا روز ۷ جمادى الأخرى س ۰۴:۰۸/ ۱۲ شب ۱۲ جمادى الأخرى س ۰۱:۰۴ تا شب ۱۲ جمادى الأخرى س ۱۲:۱۳/ ۱۳ جمادى الأخرى س ۱۳:۲۲/ * ۱۴ جمادى الأخرى س ۲۲:۰۷/ ۱۴ جمادى الأخرى س ۲۶:۱۶ تا روز ۱۵ جمادى الأخرى س ۰۸:۰۸/ ۱۹ جمادى الأخرى س ۰۵:۱۲ تا روز ۲۰ جمادى الأخرى س ۳۰:۱۰/ * ۲۲ شب ۲۲ جمادى الأخرى س ۱۹:۰۰ تا روز ۲۲ جمادى الأخرى س ۰۶:۰۹/ ۲۶ جمادى الأخرى س ۲۶:۱۰ تا روز ۲۶ جمادى الأخرى س ۲۶:۱۲/

ماه رجب: ۲ شب ۲ رجب س ۱۲:۲۳ تا ۴ رجب س ۱۳:۰۸/ ۴ رجب س ۱۲:۰۸ تا شب ۵ رجب س ۰۲:۲۰/ ۱۲ رجب س ۲۱:۲۰ تا شب ۱۴ رجب س ۲۸:۰۵/ ۱۷ رجب س ۰۹:۰۴ تا شب ۱۹ رجب س ۰۲:۲۲/ * ۱۹ رجب س ۰۲:۲۲ تا شب ۲۰ رجب س ۰۵:۰۵/ ۲۴ شب ۲۴ رجب س ۲۷:۲۴ تا روز ۲۴ رجب س ۱۷:۰۷/ * ۲۶ رجب س ۲۳:۰۵ تا روز ۲۷ رجب س ۰۵:۱۰/

ماه شعبان: ۱ رجب ۱ شعبان س ۰۷:۰۷/ ۸ شب ۸ شعبان س ۲۷:۰۵ تا روز ۸ شعبان س ۰۵:۲۰ تا ۱۱ شب ۱۱ شعبان س ۲۴:۲۱ تا روز ۱۱ شعبان س ۲۵:۱۳/ ۱۳ شعبان س ۲۵:۱۳/ * ۱۶ شعبان س ۲۳:۰۲ تا شب ۱۶ شعبان س ۳۶:۰۴/ * ۱۶ شعبان س ۳۶:۰۴ تا ۱۶ شعبان س ۳۶:۰۴/ ۱۷ شعبان س ۰۲:۱۵/ * ۲۳ شعبان س ۲۰:۰۸ تا روز ۲۳ شعبان س ۰۵:۰۸/ ۲۷ شعبان س ۰۸:۱۵ تا شب ۲۸ شعبان

تذکر: اگر این کار آغاز آنست و رشد و شکوفایی آن مهم است اوقات سعد مذکور در ایام نقصان قمر نیمه دوم ماه قمری برهیز شود.



هنگام شناسی طبی برای اقدام غیرتهاجمی پزشکی: بکار برون دار و از طریق بینی و گوش

دلائل فلکی: ۱۷ نشانه دارد = ۱۴ محذور (وقت) + ۲ شرط (سعادت وقت) + ۱ کمال (وقت) دارد:

محذورات: مناحس عمومی قمر (تحت الشعاع، هبوط (قمر در عقرب)، وibal (قمر در جدی)، احتراق، خالی السیر، بعید الاتصال، وحشی السیر، قمر در حدود نحس (حدود مریخ و زحل)، اتصال نحس قمر با نحوس (مریخ، زحل)، مقارنه با ذنب، رصد قمر در منازل رصدی مطلقا نحس (اقتران یا اقتراب با نجوم منازل: دبران، اکیل، طرفه، سعد ذابح)) - نظر قمر به کوکب راجع

شرائط: قمر زاید التور - قمر در بروج سرطان، اسد، سنبله

کمالات: ساعات مشتری، زهره، شمس.

محذور اختیار عمیق: نحوس قمر

ماه رمضان: شب ۱ تا روز ۱ / ۱۲:۲۴ / شب ۲ س ۰۸:۰۰ تا شب ۳ س ۱:۱۵ / روز ۴ س ۱۲:۲۴ تا روز ۶ س ۱۲:۲۳ / روز ۷ س ۰۸:۲۳ تا شب ۹ س ۰۰:۰۱ / روز ۹ س ۰۹:۱۳ تا روز ۱۳ س ۰۷:۰۴ / روز ۱۳ س ۱۶:۲۵ تا روز ۱۷ س ۰۶:۲۰ / روز ۱۷ س ۱۵:۲۸ تا روز ۱۹ س ۰۷:۵۰ / شب ۲۰ س ۰۲:۲۲ تا شب ۲۴ س ۲۰:۲۵ / روز ۲۴ س ۰۶:۲۶ تا شب ۲۵ س ۰۴:۱۴ / شب ۲۶ س ۰۰:۵۵ تا روز ۲۶ س ۰۶:۵۰ / شب ۲۸ س ۲۱:۲۹ تا پایان ماه.

ماه سنبله: شب ۱ تا روز ۱ س ۰۷:۲۷ / روز ۳ س ۰۸:۰۰ تا شب ۴ س ۰۳:۰۰ / روز ۵ س ۰۵:۵۸ تا روز ۱۰ س ۱۷:۲۰ / روز ۱۲ س ۱۱:۰۹ تا روز ۱۴ س ۱۶:۲۵ / شب ۱۶ س ۱۹:۰۱ تا روز ۱۶ س ۱۶:۴۲ / روز ۱۷ س ۰۹:۱۱ تا شب ۲۱ س ۰۲:۲۹ / روز ۲۱ س ۱۲:۲۴ تا روز ۲۲ س ۱۰:۰۲ / شب ۲۳ س ۰۵:۵۴ تا روز ۲۳ س ۱۲:۳۵ / شب ۲۵ س ۲۲:۲۴ تا شب ۲۶ س ۰۰:۴۱ / روز ۲۶ س ۱۲:۱۹ تا پایان ماه.

ماه ذی قعدة: شب ۱ س ۰۵:۲۹ تا شب ۲ س ۰۱:۴۵ / شب ۳ س ۱۹:۰۰ تا روز ۴ س ۱۲:۴۲ / شب ۵ س ۰۲:۱۵ تا شب ۹ س ۰۱:۵۸ / روز ۱۰ س ۱۸:۰۹ تا روز ۱۲ س ۱۲:۵۰ / شب ۱۵ س ۱۹:۱۲ تا س ۰۳:۱۴ / روز ۱۵ س ۱۷:۰۱ تا روز ۱۷ س ۰۹:۰۵ / شب ۱۸ س ۱۸:۴۵ تا روز ۲۰ س ۱۷:۰۵ / شب ۲۱ س ۰۵:۰۰ تا شب ۲۲ س ۱۹:۱۴ / شب ۲۴ س ۱۸:۵۷ تا روز ۲۴ س ۰۷:۰۲ / شب ۲۵ س ۰۰:۲۱ تا شب ۲۸ س ۰۳:۲۴ / طلوع شمس ۲۸ تا پایان ماه.

ماه ذی حجه: روز ۱ س ۱۴:۲۹ تا شب ۲ س ۱۸:۱۸ / روز ۳ س ۱۱:۵۴ تا روز ۶ س ۰۸:۲۵ / شب ۸ س ۱۹:۱۸ تا روز ۱۰ س ۱۴:۴۶ / شب ۱۱ س ۲۰:۲۳ تا روز ۱۲ س ۱۳:۴۸ / شب ۱۲ س ۰۱:۱۷ تا روز ۱۴ س ۱۷:۰۱ / روز ۱۵ س ۰۹:۲۴ تا شب ۱۷ س ۲۲:۲۹ / شب ۱۷ س ۰۵:۰۳ تا شب ۱۹ س ۰۴:۲۰ / شب ۲۱ س ۰۲:۲۱ تا روز ۲۱ س ۱۴:۲۰ / روز ۲۲ س ۱۳:۰۷ تا روز ۲۴ س ۰۸:۰۰ / روز ۲۵ س ۰۹:۱۷ تا شب ۲۷ س ۰۳:۲۶ / شب ۲۸ تا پایان ماه.

ماه محرم: شب ۱ س ۲۳:۴۱ تا روز ۵ س ۱۰:۰۷ / شب ۶ س ۰۶:۰۱ تا شب ۹ س ۰۳:۰۸ / روز ۱۰ س ۱۲:۰۶ تا شب ۱۳ س ۰۱:۱۷ / شب ۱۴ س ۰۰:۴۶ تا روز ۱۵ س ۱۴:۰۷ / روز ۱۵ س ۱۳:۵۵ تا روز ۱۶ س ۱۱:۱۶ / شب ۱۷ س ۱۹:۲۲ تا روز ۱۷ س ۱۲:۳۶ / روز ۱۷ س ۱۳:۵۵ تا روز ۲۰ س ۰۹:۱۹ / شب ۲۱ س ۰۳:۲۶ تا شب ۲۳ س ۲۲:۲۲ / روز ۲۳ س ۱۶:۵۶ تا روز ۲۵ س ۱۱:۱۰ / روز ۲۵ س ۱۲:۴۸ تا روز ۲۷ س ۰۹:۱۹ / طلوع شمس ۲۸ تا پایان ماه.

ماه صفر: شب ۱ تا شب ۲ س ۲۰:۱۵ / روز ۲ س ۱۷:۱۴ تا روز ۶ س ۱۴:۱۲ / شب ۸ س ۲۰:۲۴ تا س ۰۴:۵۸ / روز ۸ س ۱۲:۰۵ تا شب ۱۱ س ۰۰:۱۸ / روز ۱۱ س ۱۴:۵۰ تا شب ۱۴ س ۲۰:۱۲ / روز ۱۴ س ۱۲:۵۲ تا شب ۱۵ س ۲۱:۲۲ / شب ۱۷ س ۱۷:۴۰ تا روز ۱۸ س ۱۱:۵۵ / روز ۱۸ س ۱۴:۲۳ تا روز ۲۰ س ۱۳:۱۹ / شب ۲۲ س ۱۹:۵۲ تا روز ۲۲ س ۰۷:۵۶ / روز ۲۴ س ۰۸:۴۰ تا پایان ماه.

ماه ربیع الأول: شب ۲ س ۰۰:۰۳ تا شب ۵ س ۰۱:۰۹ / شب ۶ س ۱۸:۴۴ تا روز ۶ س ۱۰:۱۹ / روز ۶ س ۱۴:۵۷ تا روز ۸ س ۱۴:۴۲ / روز ۹ س ۰۸:۲۸ تا شب ۱۲ س ۰۳:۲۷ / روز ۱۲ س ۱۴:۵۵ تا شب ۱۳ س ۰۴:۵۶ / روز ۱۴ س ۰۷:۵۴ تا روز ۱۵ س ۱۴:۵۳ / شب ۱۷ س ۲۲:۰۷ تا شب ۱۹ س ۰۲:۴۸ / شب ۲۰ س ۱۸:۴۶ تا روز ۲۰ س ۱۵:۴۹ / روز ۲۲ س ۱۲:۴۷ تا شب ۲۳ س ۲۰:۲۴ / روز ۲۴ س ۱۳:۵۰ تا روز ۲۷ س ۱۵:۴۷ / طلوع شمس ۲۸ تا پایان ماه.

ماه ربیع الآخر: شب ۱ تا روز ۳ س ۱۷:۱۴ / شب ۴ س ۱۹:۲۰ تا روز ۵ س ۱۱:۵۶ / روز ۵ س ۱۶:۵۴ تا شب ۶ س ۲۰:۲۲ / شب ۷ س ۰۵:۱۹ تا روز ۱۰ س ۱۰:۵۸ / روز ۱۱ س ۱۶:۲۷ تا شب ۱۳ س ۲۱:۲۲ / شب ۱۴ س ۰۴:۵۵ تا شب ۱۸ س ۲۲:۵۵ / روز ۱۹ س ۱۴:۵۹ تا روز ۲۰ س ۱۰:۵۶ / شب ۲۲ س ۲۱:۵۹ تا روز ۲۵ س ۱۲:۲۲ / شب ۲۷ س ۲۱:۲۸ تا پایان ماه.

ماه جمادى الأولى: شب ۱ تا س ۰۲:۲۲ / روز ۱ س ۱۰:۴۱ تا شب ۴ س ۰۴:۱۲ / شب ۵ س ۰۵:۵۸ تا شب ۱۱ س ۰۳:۲۶ / روز ۱۲ س ۱۱:۰۰ تا شب ۱۶ س ۰۴:۴۵ / روز ۱۶ س ۰۷:۰۷ تا شب ۱۸ س ۰۳:۰۷ / شب ۱۸ س ۰۲:۲۴ تا روز ۱۸ س ۱۷:۰۱ / شب ۲۰ س ۰۴:۲۱ تا روز ۲۳ س ۱۰:۲۶ / شب ۲۴ س ۲۳:۴۱ تا پایان ماه.

ماه جمادى الآخرى: شب ۱ تا شب ۲ س ۱۹:۰۴ / روز ۲ س ۱۷:۲۵ تا شب ۵ س ۲۲:۲۱ / روز ۵ س ۱۵:۳۵ تا شب ۶ س ۲۲:۲۴ / روز ۷ س ۰۸:۰۵ تا روز ۹ س ۱۵:۱۵ / روز ۹ س ۱۷:۱۱ تا شب ۱۲ س ۰۴:۰۰ / روز ۱۲ س ۱۲:۰۱ تا روز ۱۴ س ۱۶:۲۵ / شب ۱۵ س ۱۸:۵۹ تا شب ۱۷ س ۰۲:۴۲ / روز ۱۷ س ۱۰:۰۲ تا روز ۲۰ س ۱۶:۲۴ / روز ۲۲ س ۰۹:۵۷ تا شب ۲۶ س ۲۳:۰۴ / شب ۲۶ س ۰۰:۲۷ تا پایان ماه.

ماه رجب: شب ۱ تا روز ۳ س ۰۷:۵۱ / روز ۳ س ۰۸:۲۸ تا روز ۴ س ۰۸:۱۳ / شب ۶ س ۲۰:۰۴ تا روز ۱۰ س ۰۸:۱۳ / شب ۱۱ س ۰۳:۲۶ تا شب ۱۲ س ۲۰:۳۰ / روز ۱۳ س ۱۷:۰۴ تا شب ۱۴ س ۰۵:۲۸ / روز ۱۵ س ۰۸:۴۱ تا شب ۱۹ س ۲۲:۰۲ / روز ۲۰ س ۱۲:۲۸ تا شب ۲۴ س ۰۳:۳۶ / روز ۲۴ س ۱۸:۲۷ تا روز ۲۷ س ۱۰:۴۵ / طلوع شمس ۲۸ تا پایان ماه.

ماه شعبان: شب ۱ س ۲۰:۵۸ تا روز ۱ س ۱۷:۴۲ / شب ۳ س ۰۳:۲۷ تا شب ۱۱ س ۲۱:۲۳ / شب ۱۱ س ۲۳:۲۱ تا روز ۱۱ س ۱۳:۳۶ / شب ۱۲ س ۰۰:۰۲ تا شب ۱۶ س ۰۴:۳۶ / روز ۱۷ س ۱۳:۵۴ تا شب ۲۵ س ۲۰:۲۷ / شب ۲۶ س ۰۳:۴۹ تا پایان ماه.

محذور اختيار دقيق: نقص و ضد سعادت

ماه رمضان : شب ۱ تا شب ۱۲ س ۱۹:۴۶ / شب ۱۲ س ۱۶:۱۶ تا روز ۲۰ س ۲۸:۰۹ / روز ۲۰ س ۱۰:۵۲ تا شب ۲۳ س ۲۵:۲۲

ماه شَوَّال : در این ماه وجود ندارد

ماه ذی قعدة : در این ماه وجود ندارد

ماه ذی حجه : شب ۱۰ س ۰۳:۰۲ تا شب ۱۷ س ۳۹:۲۲ / شب ۱۷ س ۱۵:۰۵ تا روز ۱۹ س ۴۲:۱۳ / شب ۲۰ س ۰۸:۵۸ تا شب ۲۲ س ۴۳:۱۹ / شب ۲۲ س ۰۵:۳۵ تا روز ۲۴ س ۰۱:۵۱ / شب ۲۵ س ۲:۲۱ تا شب ۲۷ س ۲۶:۰۳ / روز ۲۷ س ۵۳:۰۶ تا پایان ماه

ماه محرّم : شب ۱ تا شب ۲ س ۱۶:۲۲ /

ماه صفر : شب ۱۶ س ۲۷:۰۶ تا شب ۲۱ س ۲۱:۲۶ / شب ۲۱ س ۲۸:۰۱ تا پایان ماه

ماه ربیع الاول : شب ۱ تا شب ۹ س ۲۱:۲۲ / روز ۹ س ۲۸:۰۸ تا روز ۱۳ س ۰۵:۱۱ / شب ۱۵ س ۰۸:۲۰ تا شب ۱۹ س ۴۸:۲۰ / شب ۲۰ س ۱۷:۲۱ تا روز ۲۸ س ۴۵:۱۶

شب ۲۹ س ۲۰:۰۳ تا پایان ماه

ماه ربیع الآخر : شب ۱ تا شب ۳ س ۱۵:۲۲ / شب ۳ س ۰۴:۰۴ تا روز ۲۵ س ۲۲:۱۲ / شب ۲۶ س ۱:۰۵ تا پایان ماه

ماه جمادی الاولی : شب ۱ تا ۳۳ / ۲/ روز ۱ من ۰۲ : ۱۰: تا شب ۴ من ۰۱ : ۳۰/ شب ۴ من ۳۹ : ۲۳: تا شب ۱۰ من ۰۷ : ۶/ روز ۱۰ من ۱۲ : ۱۵: تا شب ۱۵ من ۰۹ : ۰۹/ ۲۳/ روز ۱۵ من ۲۸ : ۱۶: تا شب ۲۹ من ۱۶ : ۲۱/ شب ۲۹ من ۲۷ : ۴: تا پایان ماه/

ماه جمادی الاخری : شب ۱ تا روز ۱۵ من ۳۶ : ۸/ روز ۱۵ من ۰۹ : ۰۹/ تا روز ۲۶ من ۱۳ : ۱۰/ روز ۲۶ من ۳۷ : ۱۳: تا روز ۲۸ من ۳۱ : ۱۲/ شب ۲۹ من ۰۷ : ۲۲: تا پایان ماه/

ماه رجب : شب ۱ تا شب ۴ من ۲۶ : ۱۹/ شب ۵ من ۰۴ : ۲۰: تا روز ۱۹ من ۲۳ : ۱۵/ شب ۲۰ من ۰۶ : ۰۵: تا شب ۲۷ من ۰۸ : ۵۸/ روز ۱/ روز ۲۷ من ۱۹ : ۹: تا پایان ماه/

ماه شعبان : شب ۱ تا روز ۱ من ۰۵ : ۹/ شب ۲ من ۰۸ : ۱: تا شب ۱۲ من ۲۷ : ۱۹/ شب ۱۲ من ۱۱ : ۰۱: تا شب ۱۶ من ۲۸ : ۲۳/ روز ۱۷ من ۰۲ : ۱۵: تا روز ۲۹ من ۰۵ : ۱۱/

محذور اختیار ساده: ایام قمری شمسی اسکندری

برای این عمل وجود ندارد.

* سعدنسبی ۱	☾ سعدعام ۲	☉ سعدنام ۳	☽ سعدخاص ۴
--------------------	-------------------	-------------------	-------------------

ساعات مشترک زهره شمس از:

ماه رمضان : * شب ۲۴ رمضان من ۲۰:۲۶ تا روز ۲۴ رمضان من ۲۵:۲۵ / * شب ۲۵ رمضان من ۴:۱۵ تا شب ۲۶ رمضان من ۰۵:۴۴ / * روز ۲۶ رمضان من ۶:۵۱ تا شب ۲۸ رمضان من ۲۱:۲۸ /

ماه شوال : ☉ روز ۱ شوال من ۷:۲۹ تا روز ۳ شوال من ۰۹:۵۹ / ☽ شب ۴ شوال من ۲۰:۰۱ تا روز ۵ شوال من ۰۵:۵۷ / روز ۱۰ شوال من ۱۷:۲۱ تا روز ۱۲ شوال من ۰۸:۱۱ / ☽ روز ۱۴ شوال من ۱۶:۳۶ تا شب ۱۶ / * شب ۱۶ تا من ۱۹:۰۰ / * روز ۱۶ شوال من ۱۶:۴۳ تا روز ۱۷ شوال من ۰۶:۰۶ / * شب ۲۱ شوال من ۲:۲۰ تا روز ۲۱ شوال من ۱۲:۲۳ / * روز ۲۲ شوال من ۰۲:۱۰ تا شب ۲۳ شوال من ۰۵:۵۲ / * روز ۲۳ شوال من ۱۲:۳۶ تا شب ۲۵ شوال من ۲۳:۲۳ / ☽ شب ۲۶ شوال من ۰۲:۴۲ تا روز ۲۶ شوال من ۱۸:۱۸ /

ماه ذی قعدة : ☉ شب ۱ ذوالقعدة من ۰۵:۲۸ / ☽ شب ۲ ذوالقعدة من ۱:۲۶ تا شب ۴ ذوالقعدة من ۰۹:۵۹ / ☽ شب ۹ ذوالقعدة من ۱۲:۱۴ / ☽ شب ۱۰ ذوالقعدة من ۱۲:۵۱ تا شب ۱۵ ذوالقعدة من ۱۹:۱۱ / ☽ شب ۱۵ ذوالقعدة من ۳:۱۵ تا روز ۱۵ ذوالقعدة من ۱۴:۴۴ / * روز ۱۷ ذوالقعدة من ۰۲:۵۲ تا شب ۱۸ ذوالقعدة من ۱۸:۴۴ / * روز ۱۷ تا شب ۲۱ ذوالقعدة من ۰۴:۰۴ / * شب ۲۲ ذوالقعدة من ۱۹:۱۵ تا شب ۲۴ ذوالقعدة من ۰۶:۵۶ / ☽ روز ۲۴ ذوالقعدة من ۰۳:۷: تا شب ۲۵ ذوالقعدة من ۰۲:۰۰ / * شب ۲۸ ذوالقعدة من ۳:۲۵ تا طلوع ۲۸ ذوالقعدة /

ماه ذی حجه : ☽ شب ۲ ذی الحجه من ۱۸:۱۹ تا روز ۲ ذی الحجه من ۱۱:۵۲ / ☽ شب ۳ ذی الحجه من ۸:۲۶ تا شب ۸ ذی الحجه من ۱۹:۱۷ / * شب ۱۷ ذی الحجه من ۳۲:۴۰ تا شب ۱۷ ذی الحجه من ۰۲:۰۲ / * روز ۱۹ ذی الحجه من ۱۳:۴۳ تا شب ۲۰ ذی الحجه من ۱۹:۵۷ / ☽ شب ۲۲ ذی الحجه من ۱۹:۴۴ تا شب ۲۲ ذی الحجه من ۰۲:۲۷ / * شب ۲۷ ذی الحجه من ۳:۲۷ تا روز ۲۷ ذی الحجه من ۶:۵۲ /

ماه محرم : ☽ روز ۵ محرم من ۱۰:۰۸ تا شب ۶ محرم من ۶:۰۰ / ☽ شب ۹ محرم من ۳:۰۹ تا روز ۱۰ محرم من ۱۲:۰۵ / ☽ شب ۱۲ محرم من ۲:۲۷ تا شب ۱۴ محرم من ۰:۴۵ / ☽ روز ۱۵ محرم من ۱۴:۰۸ تا روز ۱۵ محرم من ۱۴:۵۰ / * روز ۱۶ محرم من ۱۱:۱۷ تا شب ۱۷ محرم من ۱۹:۳۱ / * روز ۱۷ محرم من ۱۲:۲۷ تا روز ۱۷ محرم من ۱۳:۵۴ / ☽ روز ۲۰ محرم من ۹:۲۰ تا شب ۲۱ محرم من ۳:۲۵ / ☽ شب ۲۲ محرم من ۲۲:۲۳ تا روز ۲۲ محرم من ۱۶:۵۵ / ☽ روز ۲۵ محرم من ۱۱:۱۱ تا روز ۲۵ محرم من ۱۲:۴۷ / * روز ۲۷ محرم من ۹:۲۰ تا روز ۲۸ محرم من ۱۳:۴۵ /

ماه صفر : ☽ شب ۲ صفر من ۲۰:۱۶ تا روز ۲ صفر من ۱۷:۱۳ / ☽ روز ۶ صفر من ۱۴:۱۳ تا شب ۸ صفر من ۲۰:۲۳ / ☽ شب ۱۱ صفر من ۴:۵۹ تا روز ۸ صفر من ۱۴:۴۵ / ☽ شب ۱۱ صفر من ۰:۱۹ تا روز ۱۱ صفر من ۱۴:۴۹ / ☽ شب ۱۴ صفر من ۲۰:۱۴ تا روز ۱۴ صفر من ۱۳:۵۱ / ☽ شب ۱۵ صفر من

٢١:٢٢ تا شب ١٦ صفر / شب ٢١ صفر س ٢١:٢٧ تا شب ٢١ صفر س ١:٣٧ /

ماه ربيع الأول: شب ٩ ربيع الأول س ٢٢:٢٢ تا روز ٩ ربيع الأول س ٨:٣٧ / روز ١٣ ربيع الأول س ١١:٠٦ تا روز ١٤ ربيع الأول س ٧:٥٢ / شب ١٩ ربيع الأول س ٢:٤٩ تا شب ٢٠ ربيع الأول س ١٨:٤٥ /

ماه ربيع الآخر: * روز ٢٥ ربيع الآخر س ١٢:٢٢ تا شب ٢٦ ربيع الآخر س ١:٥٠ /

ماه جمادى الأولى: شب ١ جمادى الأولى س ٢:٢٤ تا روز ١ جمادى الأولى س ١٠:٠١ /

ماه جمادى الآخرة: * روز ٢٨ جمادى الآخرة س ١٢:٢٢ تا شب ٢٩ جمادى الآخرة /

ماه رجب: شب ٤ رجب س ٨:١٤ تا شب ٥ رجب س ٢٠:٠٣ / * روز ١٩ رجب س ١٥:٢٤ تا شب ٢٠ رجب س ٥:٠٥ /

ماه شعبان: شب ١ شعبان س ١٧:٤٢ تا شب ٢ شعبان س ١:٠٧ / شب ١٢ شعبان س ١٩:٢٨ تا شب ١٢ شعبان س ٠:١٠ / * شب ١٦ شعبان س ٤:٢٧ تا روز ١٧ شعبان س ١٢:٥٢ /



بهنگام شناسی طبی برای اقدام غیرتهاجمی پزشکی: بکار بردن دارو از طریق انتهای روده

مثل: تنقیه و اماله و انواع حقنه های درمانی

دلائل فلکی: ۶ نشانه دارد = ۲ محذور (وقت) + ۲ شرط (سعادت وقت) + ۲ کمال (وقت) دارد:

محذورات: حذر کند از اتصال قمر بمریخ که آن سحج و پیچ شکم درد آرد - حذر کند از

پیوستن ماه بزحل که آن دارو از عمل وی باز دارد و منفعت نرسد

شرائط: قمر زاید التور - باید که قمر در میزان و عقرب باشد

کمالات: قمر متصل به سعود باشد - ساعت زهره مشتری

محذور اختیار عمیق: نحوس قمر

برای این عمل وجود ندارد.

محذور اختیار دقیق: نقص و ضد سعادت

ماه رمضان: شب ۱ تا روز ۱ س ۵۸: ۷/شب ۲ س ۴۸: ۰: تا شب ۴ س ۴۱: ۲۱/روز ۴ س ۲۴: ۱۲: تا روز ۶ س ۲۹: ۷/روز ۷ س ۳۳: ۸: تا شب ۹ س ۰۱: ۰/روز ۹ س ۱۳: ۱۰: تا شب ۱۱ س ۳۹: ۲۳/شب ۱۲ س ۰۲: ۱: تا روز ۱۳ س ۵۲: ۱۰/روز ۱۳ س ۲۵: ۱۶: تا روز ۱۵ س ۵۶: ۱۱/روز ۱۵ س ۵۲: ۱۵: تا روز ۱۷ س ۱۲: ۱۲/روز ۱۷ س ۳۸: ۱۵: تا شب ۱۹ س ۱۸: ۲/روز ۲۰ س ۵۲: ۱۰: تا روز ۲۳ س ۰۹: ۱۴/روز ۲۵ س ۲۲: ۷: تا پایان ماه/

ماه شوال: شب ۱ تا روز ۳ س ۳۷: ۱۲/روز ۵ س ۳۱: ۱۸: تا روز ۸ س ۲۳: ۸/روز ۱۰ س ۰۹: ۱۱: تا روز ۱۲ س ۵۰: ۱۲/روز ۱۲ س ۳۱: ۱۲: تا روز ۱۴ س ۰۱: ۱۲/روز ۱۴ س ۲۶: ۱۴: تا روز ۱۶ س ۰۳: ۱۲/شب ۱۹ س ۴۵: ۲۱: تا شب ۲۱ س ۲۹: ۲۱/شب ۲۴ س ۴۷: ۳۰: تا شب ۲۶ س ۴۷: ۱۹/روز ۲۶ س ۱۹: ۱۲: تا روز ۲۸ س ۴۷: ۸/شب ۲۹ س ۰۵: ۳: تا پایان ماه/

ماه ذی قعدة: شب ۱ تا شب ۲ س ۴۶: ۲۲/شب ۵ س ۱۵: ۲: تا شب ۷ س ۱۰: ۰/روز ۹ س ۳۶: ۱۴: تا روز ۱۱ س ۰۲: ۱۱/روز ۱۱ س ۴۴: ۱۵: تا روز ۱۳ س ۵۰: ۱۲/روز ۱۳ س ۳۳: ۱۵: تا روز ۱۵ س ۰۷: ۱۵/شب ۱۸ س ۴۵: ۱۸: تا شب ۲۰ س ۳۱: ۵/روز ۲۲ س ۴۰: ۱۱: تا روز ۲۴ س ۱۳: ۱۲: ۱۸/

ماه ذی حجه: روز ۲ س ۵۴: ۱۱: تا روز ۵ س ۲۸: ۱۶/شب ۷ س ۱۴: ۱: تا روز ۸ س ۰۵: ۱۲/روز ۸ س ۵۰: ۱۶: تا روز ۱۰ س ۴۶: ۱۴/شب ۱۱ س ۳۳: ۲۰: تا روز ۱۲ س ۱۵: ۵۰/

شب ۱۲ س ۴۷: ۲۳: تا روز ۱۴ س ۲۷: ۱۰/روز ۱۵ س ۲۴: ۹: تا شب ۱۷ س ۳۹: ۲۲/روز ۱۷ س ۲۴: ۱۲: تا شب ۱۹ س ۲۰: ۴/شب ۲۰ س ۴۱: ۰: تا شب ۲۲ س ۴۶: ۱۸/روز ۲۲ س ۰۷: ۱۲: تا روز ۲۴ س ۵۱: ۱۱/شب ۲۵ س ۲۱: ۲: تا شب ۲۷ س ۳۶: ۳/شب ۲۸ س ۳۰: ۰: تا روز ۲۹ س ۱۹: ۱۶/

ماه محرم: شب ۱ س ۴۱: ۲۳: تا روز ۲ س ۲۵: ۱۴/شب ۴ س ۱۱: ۱۱: تا روز ۵ س ۰۷: ۱۰/روز ۵ س ۴۸: ۱۱: تا شب ۷ س ۰۰: ۰/روز ۷ س ۳۰: ۱۵: تا شب ۱۲ س ۲۸: ۳/شب ۱۳ س ۳۴: ۲۰: تا روز ۱۵ س ۰۷: ۱۴/روز ۱۷ س ۵۵: ۱۲: تا روز ۲۰ س ۱۹: ۹/شب ۲۱ س ۳۶: ۳: تا روز ۲۵ س ۱۰: ۱۱/روز ۲۵ س ۴۸: ۱۲: تا شب ۲۷ س ۴۶: ۵/شب ۲۸ س ۲۸: ۱: تا شب ۳۰ س ۲۹: ۳/

ماه صفر: روز ۳ س ۱۴: ۱۷: تا روز ۴ س ۰۱: ۱۱/شب ۵ س ۲۱: ۲: تا روز ۶ س ۱۲: ۱۴/

شب ۷ س ۳۵: ۴: تا شب ۹ س ۰۰: ۱۸/روز ۹ س ۱۴: ۱۱: تا شب ۱۱ س ۱۸: ۰/روز ۱۱ س ۵۰: ۱۴: تا روز ۱۲ س ۳۲: ۹/شب ۱۶ س ۳۷: ۶: تا روز ۱۸ س ۵۵: ۱۱/شب ۱۹ س ۲۴: ۱۸: تا روز ۲۰ س ۱۹: ۱۲/روز ۲۱ س ۴۷: ۷: تا شب ۲۴ س ۵۶: ۲۰/روز ۲۴ س ۲۹: ۱۷: تا روز ۲۸ س ۲۷: ۱۶/

ماه ربیع الاول: روز ۱ س ۳۸: ۱۲: تا شب ۵ س ۰۹: ۱/روز ۵ س ۲۵: ۱۶: تا روز ۸ س ۳۸: ۱۲/روز ۹ س ۲۸: ۸: تا روز ۱۱ س ۲۶: ۱۷/شب ۱۲ س ۵۹: ۱۸: تا روز ۱۳ س ۰۵: ۱۱/

شب ۱۵ س ۰۸: ۲۰: تا روز ۱۶ س ۴۷: ۱۲/شب ۱۷ س ۲۴: ۲۴: تا شب ۱۹ س ۴۸: ۳/شب ۲۰

س ۱۷: ۲۱ تا روز ۲۱ س ۰۵: ۱۶/روز ۲۲ س ۲۰: ۸ تا شب ۲۴ س ۴۱: ۱/شب ۲۵ س ۵۹: ۱۹ تا روز ۲۶ س ۲۲: ۱۱/شب ۲۷ س ۴۴: ۵ تا روز ۲۸ س ۴۵: ۱۶/شب ۲۹ س ۳۰: ۳ تا روز ۳۰ س ۰۴: ۱۳/

ماه ربیع الاخر : شب ۱ س ۲۹: ۳ تا شب ۳ س ۱۵: ۲۲/شب ۳ س ۰۴: ۴ تا روز ۴ س ۱۴: ۱۵/شب ۶ س ۴۶: ۲۱ تا روز ۷ س ۴۵: ۱۱/روز ۷ س ۱۹: ۱۲ تا شب ۱۰ س ۲۴: ۲۳/شب ۱۱ س ۵۳: ۱۹ تا شب ۱۴ س ۰۶: ۰۷/شب ۱۵ س ۰۷: ۱۹ تا شب ۱۹ س ۰۴: ۳/روز ۲۱ س ۱۲: ۱۲ تا شب ۲۴ س ۲۸: ۲۲/شب ۲۴ س ۲۵: ۲۳ تا روز ۲۵ س ۲۲: ۱۲/شب ۲۶ س ۰۳: ۶ تا شب ۲۸ س ۰۱: ۳/روز ۲۸ س ۱۷: ۱۷ تا پایان ماه/

ماه جمادی الاولى : شب ۱ تا س ۲۳: ۲/روز ۱ س ۴۱: ۱۰ تا شب ۳ س ۲۷: ۳/شب ۶ س ۲۸: ۲۰ تا روز ۷ س ۵۰: ۸/روز ۱۱: ۱۵ تا شب ۱۰ س ۲۸: ۰/روز ۱۰ س ۱۲: ۱۳ تا روز ۱۲ س ۲۳: ۱۶/شب ۱۳ س ۳۰: ۲ تا شب ۱۵ س ۰۹: ۲۳/روز ۱۵ س ۲۸: ۱۶ تا شب ۱۸ س ۰۷: ۲/روز ۲۰ س ۵۳: ۱۵ تا شب ۲۳ س ۵۶: ۳/شب ۲۴ س ۴۱: ۲۲ تا روز ۲۸ س ۲۳: ۱۴/شب ۲۹ س ۲۷: ۴ تا پایان ماه/

ماه جمادی الاخری : شب ۱ تا شب ۲ س ۰۴: ۱۹/روز ۳ س ۲۵: ۶ تا شب ۵ س ۲۹: ۱۹/شب ۵ س ۰۶: ۲۰ تا روز ۶ س ۲۵: ۱۱/روز ۷ س ۰۵: ۸ تا روز ۹ س ۱۵: ۱۵/شب ۱۰ س ۴۲: ۲۳ تا شب ۱۲ س ۰۰: ۴/شب ۱۳ س ۱۴: ۲۲ تا روز ۱۴ س ۲۵: ۱۶/روز ۱۵ س ۵۹: ۸ تا شب ۱۷ س ۴۲: ۲/شب ۱۸ س ۳۷: ۲۰ تا روز ۱۹ س ۰۴: ۱۲/روز ۲۰ س ۳۱: ۱۰ تا شب ۲۳ س ۱۸: ۰/روز ۲۳ س ۰۷: ۹ تا روز ۲۴ س ۲۶: ۶/روز ۲۴ س ۴۲: ۱۲ تا روز ۲۶ س ۱۳: ۱۰/روز ۲۶ س ۳۷: ۱۳ تا شب ۲۸ س ۲۳: ۲۳/روز ۲۹ س ۱۹: ۶ تا پایان ماه/

ماه رجب : شب ۱ تا شب ۳ س ۱۱: ۳/شب ۵ س ۰۴: ۲۰ تا شب ۱۳ س ۳۰: ۳۰/روز ۱۵ س ۴۱: ۸ تا روز ۱۷ س ۵۸: ۱۴/شب ۲۰ س ۰۶: ۵ تا شب ۲۳ س ۵۵: ۰/روز ۲۳ س ۵۹: ۱۱ تا شب ۲۴ س ۳۶: ۳/روز ۲۴ س ۱۸: ۱۷ تا شب ۳۶ س ۲۳: ۵/شب ۳۹ س ۰۵: ۲۲ تا روز ۳۰ س ۴۰: ۱۴/

ماه شعبان : روز ۳ س ۵۸: ۷ تا روز ۵ س ۰۸: ۱۳/روز ۵ س ۵۳: ۱۷ تا شب ۸ س ۲۶: ۵/روز ۸ س ۰۶: ۶ تا شب ۱۱ س ۲۳: ۲۱/شب ۱۳ س ۵۲: ۳ تا شب ۱۶ س ۲۲: ۲۰/روز ۱۷ س ۰۳: ۱۵ تا روز ۲۳ س ۲۹: ۸/روز ۲۳ س ۵۱: ۸ تا شب ۲۵ س ۳۷: ۲۰/شب ۲۶ س ۴۹: ۲ تا روز ۲۷ س ۰۷: ۱۵/شب ۲۸ س ۲۵: ۲۱ تا روز ۲۹ س ۰۵: ۱۱/

محدور اختیار ساده: ایام قمری شمسی اسکندری

برای این عمل وجود ندارد.

✪ سعده نسبی ۱

☉ سعده نام ۲

☽ سعده عام ۳

ساعات مشترک زهره از:

ماه رمضان: ☽ روز ۱ رمضان س ۶:۵۹ تا شب ۲ رمضان س ۰۴: ۰۷/شب ۴ رمضان س ۲۱: ۴۲ تا روز ۴ رمضان س ۱۲: ۲۳/☽ روز ۶ رمضان س ۷: ۲۰ تا روز ۷ رمضان س ۸: ۲۲/☽ رجب ۹ رمضان س ۰: ۰۲ تا روز ۹ رمضان س ۱۰: ۱۲/☽ رجب ۱۱ رمضان س ۲۳: ۴۰ تا شب ۱۲ رمضان س ۱۹: ۴۶/☽ شب ۱۲ رمضان س ۱۹: ۴۶ تا س ۱۰: ۰۱/☽ روز ۱۳ رمضان س ۱۰: ۵۳ تا روز ۱۲ رمضان س ۱۱: ۲۴/☽ روز ۱۵ رمضان س ۱۱: ۵۷ تا روز ۱۵ رمضان س ۱۵: ۵۱/☽ روز ۱۷ رمضان س ۱۲: ۱۲ تا روز ۱۷ رمضان س ۱۵: ۲۷/☽ شب ۱۹ رمضان س ۲: ۱۹ تا روز ۲۰ رمضان س ۱۰: ۵۱/☽ روز ۲۳ رمضان س ۱۴: ۱۰ تا روز ۲۵ رمضان س ۷: ۲۱/

ماه شوال: ☽ روز ۳ شوال س ۱۲: ۲۸ تا روز ۵ شوال س ۱۸: ۲۰/☽ روز ۸ شوال س ۸: ۲۴ تا روز ۱۰ شوال س ۱۱: ۰۸/☽ روز ۱۲ شوال س ۱۲: ۵۱ تا روز ۱۲ شوال س ۱۳: ۳۰/☽ روز ۱۴ شوال س ۱۲: ۰۲ تا روز ۱۴ شوال س ۱۴: ۲۵/☽ روز ۱۶ شوال س ۱۲: ۰۴ تا شب ۱۹ شوال س ۲۱: ۴۴/☽ شب

٢١ شوال س ٢١:٣٠ تا شب ٢٤ شوال س ٢٠:٤٦/★ شب ٢٦ شوال س ١٩:٤٨ تا روز ٢٦ شوال س ١٢:١٨/★ روز ٢٨ شوال س ٨:٤٨ تا غروب ٢٨/

ماه ذى قعدة: ☾ شب ٢ ذوالقعدة س ٢٢:٤٧ تا روز ٤ ذوالقعدة س ١٢:٤٣ / ☽ روز ٤ ذوالقعدة س ١٢:٤٣ تا شب ٥ ذوالقعدة س ١١:١٤ / ☾ شب ٧ ذوالقعدة س ١٠:١١ تا شب ٩ ذوالقعدة س ١١:٥٨ / ☽ شب ٩ ذوالقعدة س ١١:٥٨ تا روز ٩ ذوالقعدة س ١٤:٢٥ / ☽ روز ١١ ذوالقعدة س ١١:٠٢ تا روز ١١ ذوالقعدة س ١٥:٤٣ / ☽ روز ١٣ ذوالقعدة س ١٢:٥١ تا روز ١٣ ذوالقعدة س ١٥:٣٢ / ☽ روز ١٥ ذوالقعدة س ١٥:٠٨ تا شب ١٦ /★ شب ١٦ ذوالقعدة س ١٨:٤٤ /★ شب ٢٠ ذوالقعدة س ٥:٢٢ تا روز ٢٢ ذوالقعدة س ١١:٢٩

ماه ذى حجه: ☾ شب ١ تا شب ٢ ذى الحجه س ٢:٢١ / ☽ شب ٢ ذى الحجه س ٢:٢١ تا روز ٢ ذى الحجه س ١١:٥٢ / ☽ روز ٥ ذى الحجه س ١٦:٢٩ تا روز ٦ ذى الحجه س ٨:٢٥ / ☽ روز ٦ ذى الحجه س ٨:٢٥ تا شب ٧ ذى الحجه س ١:١٣ / ☽ روز ٨ ذى الحجه س ١٢:٠٦ تا روز ٨ ذى الحجه س ١٦:٤٩ / ☽ روز ١٠ ذى الحجه س ١٤:٤٧ تا شب ١١ ذى الحجه س ٢٠:٢٣ / ☽ روز ١٢ ذى الحجه س ١٥:٥١ تا شب ١٣ ذى الحجه س ٢٣:٤٦ / ☽ روز ١٤ ذى الحجه س ١٠:٢٨ تا روز ١٥ ذى الحجه س ٩:٢٣ /★ شب ١٧ ذى الحجه س ٢٢:٤٠ تا روز ١٧ ذى الحجه س ١٢:٢٣ /★ شب ١٩ ذى الحجه س ٤:٢١ تا شب ٢٠ ذى الحجه س ٠:٤٠ /★ شب ٢٢ ذى الحجه س ١٨:٤٧ تا روز ٢٢ ذى الحجه س ١٢:٠٦ /★ روز ٢٤ ذى الحجه س ١١:٥٢ تا شب ٢٥ ذى الحجه س ٢:٢٠ /★ شب ٢٧ ذى الحجه س ٣:٢٧ تا شب ٢٨ /

ماه محرم: ☽ شب ١ تا س ٢٣:٤٠ / ☽ روز ٢ محرم س ١٤:٢٦ تا شب ٢ محرم س ٠:٢٧ / ☽ شب ٢ محرم س ٠:٢٧ تا شب ٤ محرم س ٢١:١٠ / ☽ روز ٥ محرم س ١٠:٠٨ تا روز ٥ محرم س ١١:٤٧ /☽ شب ٧ محرم س ٠:٠٦ تا روز ٧ محرم س ١٥:٢٩ /☽ شب ١٢ محرم س ٣:٢٩ تا شب ١٢ محرم س ٢٠:٢٣ /☽ روز ١٥ محرم س ١٤:٠٨ تا شب ١٦ /★ شب ١٦ محرم س ١٧ محرم س ١٢:٥٤ /★ روز ٢٠ محرم س ٩:٢٠ تا شب ٢١ محرم س ٢:٢٥ /★ روز ٢٥ محرم س ١١:١١ تا روز ٢٥ محرم س ١٢:٤٧ /★ شب ٢٧ محرم س ٥:٤٧ تا روز ٢٧ محرم س ٩:٢٠ /☽ روز ٢٧ محرم س ٩:٢٠ تا روز ٢٧ محرم س ١٢:٢١ /★ شب ٢٨ محرم س ١:٣٧ تا طلوع

ماه صفر: ☽ شب ١ ٣:٤٠ تا شب ٢ صفر س ٢٠:١٥ /☽ شب ٢ صفر س ٢٠:١٥ تا روز ٢ صفر س ١٧:١٢ /☽ روز ٤ صفر س ١١:٠٢ تا شب ٥ صفر س ٢:٢٠ /☽ روز ٦ صفر س ١٤:١٢ تا شب ٧ صفر س ٤:٣٤ /☽ شب ٩ صفر س ١٨:٠١ تا روز ٩ صفر س ١١:١٣ /☽ شب ١١ صفر س ٠:١٩ تا روز ١١ صفر س ١٤:٤٩ /☽ روز ١٣ صفر س ٩:٢٣ تا شب ١٦ /★ روز ١٨ صفر س ١١:٥٦ تا شب ١٩ صفر س ١٨:٢٢ /★ روز ٢٠ صفر س ١٢:٢٠ تا روز ٢١ صفر س ٧:٤٦ /★ شب ٤ صفر س ٢٠:٥٧ تا روز ٢٤ صفر س ١٧:٢٨ /

ماه ربيع الأول: ☾ شب ١ تا روز ١ ربيع الأول س ١٢:٢٧ /☽ شب ٥ ربيع الأول س ١:١٠ تا روز ٥ ربيع الأول س ١١:٢٤ /☽ روز ٨ ربيع الأول س ١٢:٢٩ تا روز ٩ ربيع الأول س ٨:٢٧ /☽ روز ١١ ربيع الأول س ١٧:٢٧ تا شب ١٢ ربيع الأول س ١٨:٥٨ /☽ روز ١٣ ربيع الأول س ١١:٠٦ تا شب ١٥ ربيع الأول س ٢٠:٠٧ /★ روز ١٦ ربيع الأول س ١٣:٤٨ تا شب ١٧ ربيع الأول س ٢٢:٢٣ /★ شب ١٩ ربيع الأول س ٢:٤٩ تا شب ٢٠ ربيع الأول س ٢١:١٦ /★ روز ٢١ ربيع الأول س ١٦:٠٦ تا روز ٢٢ ربيع الأول س ١١:١٩ /☽ شب ٢٤ ربيع الأول س ١:٤٢ تا شب ٢٥ ربيع الأول س ١٩:٥٨ /☽ روز ٢٦ ربيع الأول س ١١:٢٢ تا شب ٢٧ ربيع الأول س ٥:٤٣ /★ روز ٢٨ ربيع الأول س ١٦:٤٦ تا شب ٢٩ ربيع الأول س ٣:١٩ /★ روز ٣٠ ربيع الأول س ١٣:٠٥ تا شب ١ ربيع الآخر س ٢:٢٨ /

ماه ربيع الآخر: ☽ شب ٣ ربيع الآخر س ٢٢:١٦ تا شب ٣ ربيع الآخر س ٤:٠٣ /☽ روز ٤ ربيع الآخر س ١٥:١٥ تا شب ٦ ربيع الآخر س ٢١:٤٥ /☽ روز ٧ ربيع الآخر س ١١:٤٦ تا روز ٧ ربيع الآخر س ١٨:١٨ /☽ شب ١٠ ربيع الآخر س ٢٣:٢٥ تا شب ١١ ربيع الآخر س ١٩:٥٢ /☽ شب ١٤ ربيع الآخر س ٥:٥٧ تا شب ١٥ ربيع الآخر س ١٩:٠٦ /★ شب ١٩ ربيع الآخر س ٢٠:٥٥ تا روز ٢٠ ربيع الآخر س ١٠:٥٧ /☽ روز ٢٠ ربيع الآخر س ١٠:٥٧ تا روز ٢١ ربيع الآخر س ١٢:١١ /☽ شب ٢٤ ربيع الآخر س ٢٢:٢٩ تا شب ٢٤ ربيع الآخر س ٢٣:٢٤ /★ روز ٢٥ ربيع الآخر س ١٢:٢٣ تا شب ٢٦ ربيع الآخر س ٦:٠٢

ماه جمادى الأولى: ☽ شب ١ جمادى الأولى س ٢:٢٤ تا روز ١ جمادى الأولى س ١٠:٤٠ /☽ شب ٣ جمادى الأولى س ٢:٢٨ تا شب ٦ جمادى الأولى س ٢٠:٢٧ /☽ روز ٧ جمادى الأولى س ١١:٥١ تا روز ٨ جمادى الأولى س ٧:١٤ /☽ شب ١٠ جمادى الأولى س ٢٠:٢٩ تا روز ١٠

جمادى الأولى س ١٥:١٢/١٥:١٢ روز ١٢ جمادى الأولى س ١٦:٢٤ تا شب ١٣ جمادى الأولى س ٢٩:٢٩/٢:٢٩ شب ١٥ جمادى الأولى س ٢٢:١٠ تا روز ١٥ جمادى الأولى س ١٦:٢٧/١٦:٢٧ *شب ١٨ جمادى الأولى س ٢٠:٠٨ تا روز ١٨ جمادى الأولى س ١٧:٠٢/١٧:٠٢ روز ١٨ جمادى الأولى س ١٧:٠٢ تا روز ٢٠ جمادى الأولى س ١٥:٤٠/١٥:٤٠ *شب ٢٢ جمادى الأولى س ٢:٥٧ تا روز ٢٢ جمادى الأولى س ٢٦:٢٦/١٠:٢٦ *روز ٢٢ جمادى الأولى س ٢٤ جمادى الأولى س ٢٢:٤٠/٢٢:٤٠

ماه جمادى الأخرى: شب ٢ جمادى الأخرى س ١٩:٠٥ تا روز ٣ جمادى الأخرى س ٢٤:٢٤/٦:٢٤ *شب ٥ جمادى الأخرى س ١٩:٤٠ تا شب ٥ جمادى الأخرى س ٢٠:٠٥/٢٠:٠٥ روز ٦ جمادى الأخرى س ١١:٣٦ تا روز ٧ جمادى الأخرى س ٨:٠٤/٨:٠٤ روز ٩ جمادى الأخرى س ١٥:١٦ تا شب ١٠ جمادى الأخرى س ٢٣:٤١/٢٣:٤١ *شب ١٢ جمادى الأخرى س ٤:٠١ تا شب ١٣ جمادى الأخرى س ١٢:١٢/٢٢:١٢ *روز ١٤ جمادى الأخرى س ١٦:٢٦ تا روز ١٥ جمادى الأخرى س ٨:٥٨/٨:٥٨ *شب ١٧ جمادى الأخرى س ٢:٤٢ تا شب ١٨ جمادى الأخرى س ٢٠:٣٦/٢٠:٣٦ روز ١٩ جمادى الأخرى س ١٢:٠٥ تا شب ٢٠ جمادى الأخرى س ٢:١٢/٢:١٢ *روز ٢٠ جمادى الأخرى س ١٠:٣٠ *شب ٢٢ جمادى الأخرى س ٠:١٩ تا روز ٢٢ جمادى الأخرى س ٩:٥٦/٩:٥٦ *روز ٢٤ جمادى الأخرى س ٦:٢٧ تا روز ٢٤ جمادى الأخرى س ١٢:٤٢/١٢:٤٢ *روز ٢٦ جمادى الأخرى س ١٠:١٤ تا روز ٢٦ جمادى الأخرى س ١٢:٣٦/١٢:٣٦ *شب ٢٨ جمادى الأخرى س ٢٣:٢٣ تا شب ٢٩

ماه رجب: شب ٢ رجب س ٢:١٢ تا شب ٥ رجب س ٢٠:٠٢/٢٠:٠٢ *شب ١٣ رجب س ٢٠:٢١ تا شب ١٤ رجب س ٥:٢٩/٥:٢٩ *شب ١٤ رجب س ٥:٢٩ تا روز ١٥ رجب س ٨:٤٠/٨:٤٠ روز ١٧ رجب س ١٤:٥٩ تا شب ١٩ رجب س ٢٢:٠٢/٢٢:٠٢ *شب ١٩ رجب س ٢٢:٠٢ تا شب ٢٠ رجب س ٥:٠٥/٥:٠٥ *شب ٢٢ رجب س ٠:٥٦ تا روز ٢٢ رجب س ١١:٥٨/١١:٥٨ *شب ٢٤ رجب س ٢:٢٧ تا روز ٢٤ رجب س ١٧:١٧/١٧:١٧ *شب ٢٦ رجب س ٥:٢٣ تا طلوع ٢٨

ماه شعبان: روز ٥ شعبان س ١٢:٠٩ تا روز ٥ شعبان س ١٧:٥٢/١٧:٥٢ *شب ٨ شعبان س ٥:٢٧ تا روز ٨ شعبان س ٦:٠٥/٦:٠٥ *شب ١١ شعبان س ٢١:٢٤ تا روز ١١ شعبان س ١٣:٢٦/١٣:٢٦ *روز ١١ شعبان س ١٢:٢٦ تا شب ١٢ شعبان س ١٩:٢٧/١٩:٢٧ *شب ١٢ شعبان س ٢٠:٢٢ تا شب ١٦ شعبان س ٢٢:٢٨/٢٢:٢٨ *شب ١٦ شعبان س ٢٢:٢٨ تا شب ١٦ شعبان س ٨:٥٠/٨:٥٠ *شب ٢٨ شعبان س ٢٠:٢٨ تا شب ٢٦ شعبان س ٢:٤٨/٢:٤٨ *روز ٢٧ شعبان س ١٥:٠٨ تا شب ٢٨



بهنگام شناسی طبی برای اقدام غیرتهاجمی پزشکی: بکار بردن دارو از طریق مهبل

مثل: مصرف دارو برای اخراج جنین مرده از رحم

دلایل فلکی: ۵ نشانه دارد = ۱ محذور (وقت) + ۲ شرط (سعادت وقت) + ۲ کمال (وقت) دارد:

محذورات: قمر در بروج منسوب به اندام مورد تهاجم در این رابطه نباشد (عقرب)

شرائط: قمر ناقص التور - باید که قمر در برج مؤنثه مستوی الطلوع باشد (سرطان - سنبله).

کمالات: قمر جنوبی هابط - باید که قمر به سعدین ناظر باشد بنظر مودت و تربیع نیز جایز داشته اند.

محذور اختیار عمیق: نحوس قمر

برای این عمل وجود ندارد.

محذور اختیار دقیق: نقص و ضد سعادت

ماه رمضان: شب ۱ تا روز ۱ س ۲۴/۱۲/شب ۱۱ س ۰۹: ۵ تا روز ۱۳ س ۰۵: ۷/روز ۱۷ س ۲۲ تا ۶/روز ۱۹ س ۵۰: ۷/روز ۲۱ س ۲۰: ۱۲ تا شب ۲۴ س ۲۵: ۲۰/روز ۲۶ س ۵۱: ۶ تا روز ۲۸ س ۲۶: ۱۸/

ماه شوال: روز ۸ س ۰۵: ۱۴ تا روز ۱۰ س ۲۰: ۱۷/روز ۱۴ س ۲۶: ۱۶ تا روز ۱۶ س ۴۲: ۱۶/شب ۱۹ س ۴۴: ۱۹ تا شب ۲۱ س ۲۹: ۲/روز ۲۳ س ۳۶: ۱۲ تا شب ۲۶ س ۴۱: ۰/

ماه ذی قعدة: شب ۷ س ۰۴: ۲۱ تا شب ۹ س ۵۸: ۱/شب ۱۳ س ۲۸: ۳ تا شب ۱۵ س ۱۴: ۲/شب ۱۷ س ۰۱: ۵ تا روز ۱۹ س ۱۳: ۱۰/شب ۲۳ س ۱۵: ۱۹ تا روز ۲۴ س ۰۲: ۷/

ماه ذی حجه: شب ۴ س ۲۸: ۲ تا روز ۶ س ۲۵: ۸/روز ۱۰ س ۰۷: ۱۳ تا روز ۱۲ س ۴۸: ۱۳/روز ۱۴ س ۲۸: ۱۵ تا شب ۱۷ س ۲۷: ۱۹/شب ۱۹ س ۲۰: ۲ تا روز ۲۱ س ۲۰: ۱۴/

ماه محرم: روز ۲ س ۲۷: ۸ تا روز ۴ س ۴۸: ۱۳/شب ۹ س ۲۱: ۲۰ تا شب ۱۱ س ۳۶: ۲۲/شب ۱۳ س ۱۲: ۲۷ تا شب ۱۵ س ۳۰: ۲۵/روز ۲۲: ۲۹ س ۰۶: ۱۶ تا پایان ماه/

ماه صفر: شب ۱ تا شب ۲ س ۱۵: ۲۰/شب ۶ س ۴۸: ۱ تا شب ۸ س ۵۸: ۴/روز ۱۰ س ۰۱: ۹: ۱۲ تا شب ۱۴: ۱۴/شب ۱۵ س ۲۳: ۲۱ تا روز ۱۷ س ۰۵: ۷/شب ۲۷ س ۴۲: ۱ تا شب ۲۹ س ۰۸: ۵/

ماه ربیع الأول: روز ۴ س ۵۰: ۷ تا روز ۶ س ۱۹: ۱۰/روز ۸ س ۴۲: ۱۴ تا شب ۱۱ س ۵۶: ۲۰/شب ۱۳ س ۵۷: ۴ تا روز ۱۵ س ۵۳: ۱۴/روز ۲۵ س ۴۸: ۱۱ تا روز ۲۷ س ۴۷: ۱۵/

ماه ربیع الآخر: روز ۱ س ۳۰: ۱۶ تا روز ۳ س ۱۴: ۱۷/شب ۶ س ۲۳: ۲۰ تا شب ۸ س ۲۴: ۲/روز ۱۰ س ۵۹: ۱ تا شب ۱۳ س ۳۲: ۲۱/شب ۲۳ س ۳۶: ۲۰ تا شب ۲۵ س ۰۹: ۲/شب ۲۹ س ۳۹: ۳ تا پایان ماه/

ماه جمادی الأولى: شب ۱ تا شب ۲ س ۵۴: ۲/شب ۴ س ۱۳: ۴ تا روز ۶ س ۴۱: ۸/

روز ۸ س ۴۰: ۱۶ تا شب ۱۱ س ۲۶: ۳/شب ۲۱ س ۲۱: ۳ تا روز ۲۳ س ۲۶: ۱۰/روز ۲۷ س ۴۰: ۱۴ تا روز ۲۹ س ۰۹: ۱۴/

ماه جمادى الآخري : روز ١ س ٢٤ : ١٤ تا روز ٣ س ٠٨ : ١٧ / شب ٦ س ٣٥ : ٢٣ تا روز ٨ س ٢٩ : ١٠ / ٩ : ١٨ س ٥٨ : ٨ تا روز ٢٠ س ٢٤ : ١٦ / شب ٢٥ س ٥٥ : ٢٣ تا شب ٢٧ س ٤٢ : ٠ / شب ٢٩ س ١٠ : ١ تا بايان ماه /

ماه رجب : شب ١ تا شب ٢ س ١٢ : ٢ / روز ٤ س ١٤ : ٨ تا روز ٦ س ٠٢ : ١٧ / روز ١٦ س ٠٢ : ١٥ تا شب ١٩ س ٠٢ : ٢٣ / روز ٢٣ س ٢٨ : ٦ تا روز ٢٥ س ٥٧ : ٨ / روز ٢٧ س ٤٦ : ١٠ تا روز ٢٩ س ١١ : ١٣ /

ماه شعبان : روز ١ س ٤٢ : ١٧ تا شب ٤ س ٣٢ : ١ / شب ١٤ س ٢٨ : ٢٢ تا شب ١٦ س ٣٦ : ٣٦ : ٤ / روز ٢٠ س ٠١ : ١٢ تا روز ٢٢ س ٥٨ : ١٤ / روز ٢٤ س ٠٢ : ١٨ تا شب ٢٧ س ٣٦ : ٢١ / شب ٢٩ س ٢٩ : ٢ تا بايان ماه /

محدور اختيار ساده: ايام قمري شمسي اسكندري

برای اين عمل وجود ندارد.

*** سعدنسبي ١**

○ سعدنام ٢

☉ سعدعام ٢

ساعت زهره مشتري شمس عطارد از:

ماه رمضان : / شب ١ رمضان س ١٢:٣٥ تا ٣ رمضان س ٠:٢٨ / شب ٢ رمضان س ٠:٢٨ تا ٦ رمضان س ١١ : ٢٤ / شب ٦ رمضان س ١٢:٣٤ تا ٩ رمضان س ٩* / شب ٢١ : ٢٣ / شب ١١ رمضان س ٥:٠٨ / شب ١٦ تا روز ١٧ رمضان س ٦:٢١ / شب ١٩ رمضان س ٧:٥١ تا روز ٢١ رمضان س ١٢:٢٩ / شب ٢٤ رمضان س ٢٠:٢٦ تا روز ٢٦ رمضان س ٦:٥٠ /

ماه شوال : * شب ١ تا شب ٤ شوال س ٢٠:٠١ / شب ٤ شوال س ٢٠:٠١ تا ٦ شوال س ١٦ : ٤٥ / * شب ٦ شوال س ٦:٤٥ تا ٨ شوال س ١٤:٠٤ / * روز ١٠ شوال س ١٧:٢١ تا شب ١٣ / شب ١٦ شوال س ١٦:٤٢ تا شب ١٩ شوال س ١٩:٤٢ / شب ٢١ شوال س ٢٢:٢٠ تا ٢٣ شوال س ١٢:٣٥ / شب ٢٦ شوال س ٢٠:٤٢ تا ٢٨ شوال س ١٣:٢٤ / شب ٢٨ شوال س ١٢:٢٤ تا شب ٢٩ /

ماه ذي قعدة : * شب ١ تا شب ٢ ذوالقعدة س ١:٤٦ / شب ٢ ذوالقعدة س ١:٤٦ تا روز ٤ ذوالقعدة س ١٢:٤٢ / * روز ٤ ذوالقعدة س ١٢:٤٢ تا شب ٧ ذوالقعدة س ٢١:٠٢ / * شب ٩ ذوالقعدة س ١١:٥٩ تا شب ١٣ / شب ١٦ تا شب ١٧ ذوالقعدة س ٥:٠٠ / شب ١٩ ذوالقعدة س ١٠:١٤ تا شب ٢٢ ذوالقعدة س ١٩:١٤ / روز ٢٤ ذوالقعدة س ٧:٠٢ تا شب ٢٧ ذوالقعدة س ١٩:٤٦ / شب ٢٧ ذوالقعدة س ١٩:٤٦ تا طلوع ٢٨ /

ماه ذي حجه : / شب ١ تا ١ ذي الحجه س ٩:٠٠ / * ٩:٠٠ ذي الحجه س ٩:٠٠ تا شب ٤ ذي الحجه س ٢٧:٣٧ / * روز ٦ ذي الحجه س ٨:٢٦ تا روز ١٠ ذي الحجه س ١٢:٠٦ / * روز ١٢ ذي الحجه س ١٣:٤٩ تا شب ١٢ / شب ١٧ ذي الحجه س ١٩:٢٨ تا شب ١٩ ذي الحجه س ٢:١٩ / روز ٢١ ذي الحجه س ١٤:٢١ تا ٢٢ ذي الحجه س ١٤:٤٢ / شب ٢٢ ذي الحجه س ١٤:٤٢ تا ٢٤ ذي الحجه س ٢:٠٠ / ذي الحجه س ٣:٠٠ تا ٢٧ ذي الحجه س ٧:١٦ / شب ٢٧ ذي الحجه س ٧:١٦ تا شب ٢٨ /

ماه محرم : / شب ١ تا روز ٢ محرم س ٨:٢٦ / * روز ٤ محرم س ١٣:٤٩ تا شب ٩ محرم س ٢٠:٢٠ / * شب ١١ محرم س ٢٣:٢٧ تا شب ١٢ / شب ١٦ محرم تا روز ١٧ محرم س ١٢:٢٦ / شب ٢٠ محرم س ٢٢:٢٦ تا ٢٠ محرم س ٧:٢٩ / شب ٢٠ محرم س ٧:٢٩ تا ٢١ محرم س ٨:٢٢ تا ٢٢ محرم س ١١:٠٠ / شب ٢٢ محرم س ١١:٠٠ تا شب ٢٥ محرم س ٢٢:٢٢ / شب ٢٥ محرم س ٢٣:٢٢ تا ٢٧ محرم س ٩:١٩ / شب ٢٧ محرم س ٩:١٩ تا شب ٢٩ /

ماه صفر : * شب ٢ صفر س ٢٠:١٦ تا شب ٦ صفر س ١:٤٧ / * شب ٨ صفر س ٤:٥٩ تا روز ١٠ صفر س ٩:٠٠ / * روز ١٢ صفر س ١٤:١٥ تا شب ١٣ / روز ١٧ صفر س ٧:٠٦ تا ١٩ صفر س ٢:٢٠ / شب ١٩ صفر س ٢:٢٠ تا شب ٢٠ صفر س ١٩:١١ / شب ٢٠ صفر س ١٩:١١ تا روز ٢٢ صفر س ٧:٥٧ / شب ٢٢ صفر س ٧:٥٧ تا ٢٥ صفر س ١٨:٤١ / شب ٢٥ صفر س ١٨:٤١ تا شب ٢٧ صفر س ١:٤١ /

ماه ربيع الأول : / شب ١ تا روز ٤ ربيع الأول س ٧:٤٩ / * روز ٦ ربيع الأول س ١٠:٢٠ تا روز ٨ ربيع

الأول من ١٤:٤٣* شب ١١ ربيع الأول من ٢:٥٧ تا شب ١٣/١٢/ شب ١٦ تا تا شب ١٨ ربيع الأول
 من ٢:٥٠ / شب ١٨ ربيع الأول من ٢:٥٠ تا ٢٠ ربيع الأول من ١٥:٥٠ / شب ٢٠ ربيع الأول من ١٥:٥٠
 تا شب ٢٣ ربيع الأول من ٣:٣٤/ شب ٢٣ ربيع الأول من ٣:٢٤ تا روز ٢٥ ربيع الأول من ١١:٤٧*
 روز ٢٧ ربيع الأول من ١٥:٤٨ تا طلوع ٢٨/

ماه ربيع الآخر: شب ١ تا روز ١ ربيع الآخر من ١٦:٢٩* روز ٣ ربيع الآخر من ١٧:١٥ تا شب ٦
 ربيع الآخر من ٢٠:٢٢* شب ٨ ربيع الآخر من ٢:٢٥ تا روز ١٠ ربيع الآخر من ١٠:٥٨/ شب ١٦
 ربيع الآخر تا ١٨ ربيع الآخر من ١١:٤٧/ شب ١٨ ربيع الآخر من ١١:٤٧ تا ٢٠ ربيع الآخر من
 ٥:٢٠/ شب ٢٠ ربيع الآخر من ٥:٢٠ تا شب ٢٣ ربيع الآخر من ٢٠:٢٥/ شب ٢٥ ربيع الآخر من
 ١٠:١٠ تا شب ٢٩ ربيع الآخر/

ماه جمادى الأولى: شب ٢ جمادى الأولى من ٢:٥٥ تا شب ٤ جمادى الأولى من ٤:١٢* روز
 ٦ جمادى الأولى من ٨:٤٣ تا روز ٨ جمادى الأولى من ١٦:٢٩/ شب ١١ جمادى الأولى من
 ٢٧:٢٧ تا شب ١٢/ شب ١٦ تا روز ١٦ جمادى الأولى من ١١:٢٢ / شب ١٦ جمادى الأولى من
 ١١:٢٢ تا ١٨ جمادى الأولى من ٥:١٧/ شب ٢١ جمادى الأولى
 من ٢:٢٠/ روز ٢٣ جمادى الأولى من ١٠:٢٧ تا روز ٢٧ جمادى الأولى من ١٤:٢٩/

ماه جمادى الأخرى: شب ١ تا روز ١ جمادى الأخرى من ١٤:٢٢* روز ٢ جمادى الأخرى من
 ١٧:٠٩ تا شب ٦ جمادى الأخرى من ٢٢:٢٤/ روز ٨ جمادى الأخرى من ٩:٤٠ تا شب ١١ جمادى
 الأخرى من ٢٢:٠٥* شب ١١ جمادى الأخرى من ٢٢:٠٥ تا شب ١٣/ شب ١٦ تا روز ١٨ جمادى
 الأخرى من ٨:٥٧/ روز ٢٠ جمادى الأخرى من ١٦:٢٥ تا شب ٢٥ جمادى الأخرى من ٢٣:٥٤/ شب
 ٢٧ جمادى الأخرى من ٠:٤٢ تا شب ٢٩ جمادى الأخرى من ١٤:١٤/

ماه رجب: شب ٢ رجب من ٣:١٣ تا روز ٤ رجب من ٨:١٣/ شب ٦ رجب من ١٧:٠٤ تا شب ٩
 رجب من ٥:٠٠* شب ٩ رجب من ٥:٠٠ تا ١١ رجب من ١٧:٥٦/ شب ١١ رجب من ١٧:٥٦ تا ٤٧ تا
 شب ١٢/ شب ١٦ تا روز ١٦ رجب من ١٥:٠١/ شب ١٩ رجب من ٢٢:٠٤ تا روز ٢٣ رجب من
 ٦:٢٧/ روز ٢٥ رجب من ٨:٥٨ تا روز ٢٧ رجب من ١٠:٤٥/

ماه شعبان: شب ١ تا روز ١ شعبان من ١٧:٤٢/ شب ٤ شعبان من ١:٢٣ تا ٦ شعبان من
 ١٢:٤٤* شب ٦ شعبان من ١٢:٤٤ تا ٩ شعبان من ١:٢٦/ شب ٩ شعبان من ١:٢٦ تا ٩ شعبان من
 ٢:٢٧/ شب ٩ شعبان من ١٢:٠٦ تا روز ١١ شعبان من ١٣:٢٥* روز ١١ شعبان من ١٣:٢٥ تا
 شب ١٢/ شب ١٦ شعبان من ٤:٢٧ تا روز ٢٠ شعبان من ١٢:٠٠/ شب ٢٢ شعبان من ٥٩:١٤ تا
 روز ٢٤ شعبان من ١٨:٠١/ شب ٢٧ شعبان من ٢١:٢٧ تا شب ٢٨/

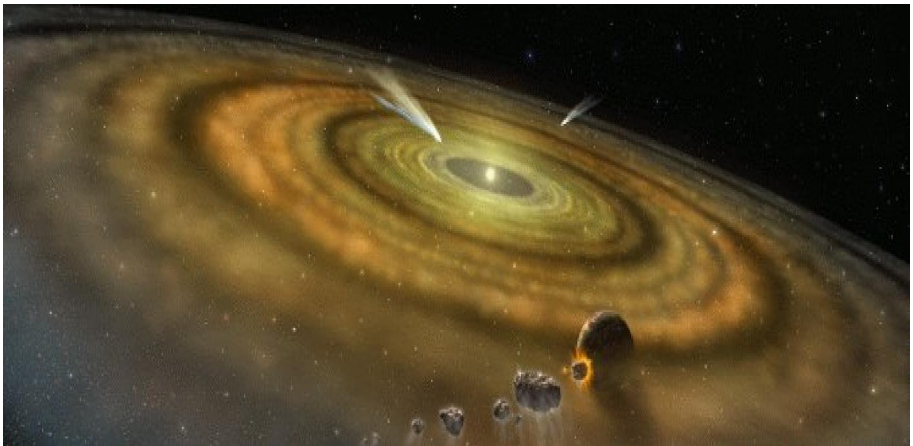

بهنگام شناسی طبی برای اقدام غیرتهاجمی پزشکی: بکار بردن دارو از طریق پوست

مثل: علاج دردهای مفاصل

دلایل فلکی: ۱۶ نشانه دارد = ۱۳ محذور (وقت) + ۲ شرط (سعادت وقت) + ۱ کمال (وقت) دارد:

محذورات: برخی مناحس عمومی قمر (تحت الشعاع، هیبوط (قمر در عقرب)، احتراق، خالی السیر، بعید الاتصال، وحشی السیر، قمر در حدود نحس (حدود مریخ و زحل)، اتصال نحس قمر با نحوس (مریخ، زحل)، مقارنه با ذنب، رصد قمر در منازل رصدی مطلقا نحس (اقتران یا اقتراب با نجوم منازل: دبران، اکلیل، طرفه، سعد ذابح)) - باید نحوس از قمر ساقط باشد

شرائط: قمر زاید التور - قمر در بروج جدی دلو یا حوت.

کلمات: اتصال قمر با سعود

محذور اختیار عمیق: نحوس قمر

ماه رمضان: شب ۱ تا روز ۱ س ۲۴/۱۲/شب ۲ س ۴۸: ۰ تا شب ۴ س ۱۵/۱/روز ۴ س ۲۴/۱۳: تا روز ۶ س ۲۳/۱۳/روز ۷ س ۲۳: ۸ تا شب ۹ س ۰۱/۰: روز ۹ س ۱۳: ۱۰ تا روز ۱۳ س ۰۵/۷: روز ۱۳ س ۲۵: ۱۶ تا روز ۱۷ س ۲۱/۶: روز ۱۷ س ۲۸: ۱۵ تا روز ۱۹ س ۵۰/۷: شب ۲۰ س ۲۳: ۲ تا شب ۲۴ س ۲۵: ۲۰/۲۰: روز ۲۴ س ۲۶: ۶ تا شب ۲۵ س ۱۴: ۴/شب ۲۶ س ۵۵: ۰ تا روز ۲۶ س ۵۰/۶: شب ۲۸ س ۲۹: ۲۱ تا پایان ماه/

ماه شوال: شب ۱ تا روز ۱ س ۲۸: ۷/روز ۳ س ۰۰: ۸ تا شب ۴ س ۰۰: ۲۰/روز ۵ س ۵۸: ۵ تا روز ۱۰ س ۲۰: ۱۷/روز ۱۲ س ۰۹: ۱۱ تا روز ۱۴ س ۲۵: ۱۶/شب ۱۶ س ۰۱: ۱۹ تا روز ۱۶ س ۴۲: ۱۶/روز ۱۷ س ۱۱: ۹ تا شب ۲۱ س ۲۹: ۲/روز ۲۱ س ۲۴: ۱۲ تا روز ۲۳ س ۰۲: ۱۰/شب ۲۳ س ۵۴: ۵ تا روز ۲۳ س ۲۵: ۱۲/شب ۲۵ س ۲۴: ۲۲ تا شب ۲۶ س ۴۱: ۰/روز ۲۶ س ۱۹: ۱۲ تا روز ۲۸ س ۲۴: ۱۳/

ماه ذی قعدة: شب ۱ س ۲۹: ۵ تا شب ۲ س ۴۵: ۱/شب ۴ س ۰۰: ۱۹ تا روز ۴ س ۴۲: ۱۲/شب ۵ س ۱۵: ۱۵ تا شب ۹ س ۵۸: ۱/روز ۱۰ س ۰۹: ۱۸ تا شب ۱۱ س ۴۰: ۳/شب ۱۱ س ۳۹: ۴ تا روز ۱۳ س ۵۰: ۱۲/شب ۱۵ س ۱۹: ۱۲ تا شب ۱۵ س ۱۴: ۱۴/روز ۱۵ س ۰۱: ۱۷ تا روز ۱۷ س ۰۵: ۹/شب ۱۸ س ۴۵: ۱۸ تا روز ۲۰ س ۰۵: ۵ تا شب ۲۳ س ۱۴: ۱۹/شب ۲۴ س ۵۷: ۱۸ تا روز ۲۴ س ۰۲: ۷/شب ۲۵ س ۲۱: ۰ تا شب ۲۸ س ۲۸: ۱۵: ۱۵ تا روز ۲۹ س ۵۰/

ماه ذی حجه: روز ۱ س ۲۹: ۱۴ تا شب ۲ س ۱۸: ۱۸/روز ۲ س ۵۴: ۱۱ تا روز ۶ س ۲۵: ۸/شب ۸ س ۱۸: ۱۹ تا روز ۸ س ۴۲: ۱۱/روز ۸ س ۴۴: ۱۲ تا شب ۹ س ۱۰: ۱/شب ۹ س ۱۰: ۴ تا روز ۱۰ س ۰۱: ۱۳/شب ۱۴: ۲۳ تا روز ۱۱ س ۴۸: ۱۳/شب ۱۳ س ۱۷: ۱ تا روز ۱۴ س ۰۱: ۱۷/روز ۱۵ س ۲۴: ۹ تا شب ۱۷ س ۳۹: ۲۳/شب ۱۷ س ۰۲: ۵ تا شب ۱۹ س ۲۰: ۴/شب ۲۱ س ۲۱: ۲ تا روز ۲۱ س ۲۰: ۱۴/روز ۲۲ س ۰۷: ۱۲ تا روز ۲۴ س ۰۱: ۸/روز ۲۵ س ۱۷: ۹ تا شب ۲۷ س ۳۶: ۳/شب ۲۹ س ۱۲: ۱۲ تا شب ۲۹ س ۵۸: ۰/

ماه محرم: شب ۱ س ۴۱: ۲۳ تا روز ۵ س ۰۷: ۱۰/شب ۶ س ۰۱: ۶ تا روز ۶ س ۳۶: ۱۷/شب ۷ س ۲۸: ۱۸ تا روز ۷ س ۲۱: ۷/روز ۷ س ۳۰: ۱۵ تا شب ۹ س ۰۸: ۳/روز ۱۰ س ۰۶: ۱۲ تا شب ۱۳ س ۱۷: ۱/شب ۱۴ س ۴۶: ۰ تا روز ۱۵ س ۰۷: ۱۴/روز ۱۵ س ۵۱: ۱۴ تا روز ۱۶ س ۱۶: ۱۱/شب ۱۷ س ۲۳: ۱۹ تا روز ۱۷ س ۳۶: ۱۳/روز ۱۷ س ۵۵: ۱۳ تا روز ۲۰ س ۱۹: ۹/شب ۲۱:

روز ۲۶ تا ۳: شب ۲۳/۲۲: روز ۲۳/۲۲: ۵۶ تا ۱۶: روز ۲۵/۱۱: ۱۰ تا ۲۵: روز ۲۵/۱۱: ۱۲ تا روز ۲۷/۱۹: ۹: روز ۲۸/۹: ۲۶ تا ۱۳: تا پایان ماه/

ماه صفر: شب ۱ تا شب ۲/۱۵: ۲۰/۲۰: روز ۲/۱۵: ۱۷ تا روز ۴/۱۲: ۴۴: شب ۵/۳۱: ۲: تا روز ۶/۱۲: ۱۲: شب ۸/۲۴: ۲۰: تا شب ۸/۵۸: ۴/۴: روز ۸/۵۸: ۱۲ تا شب ۱۱/۱۸: ۰: روز ۱۱/۵۰: ۱۴: تا شب ۱۴/۲۰: ۱۳: روز ۱۴/۲۰: ۵۲ تا شب ۱۵/۲۲: ۲۲: شب ۱۷/۴۰: ۱۷: تا روز ۱۸/۵۵: ۱۱/۱۱: روز ۱۸/۲۳: ۱۴: تا روز ۲۰/۱۹: ۱۹: شب ۲۲/۵۲: ۱۹: تا روز ۲۳/۵۶: ۷/۷: روز ۲۴/۵: ۸: تا شب ۲۹/۰۸: ۵/۰:

ماه ربیع الأول: شب ۲/۰۲: ۰: تا شب ۲/۲۴: ۶/۶: روز ۲/۲۴: ۷: تا شب ۵/۰۹: ۱/۱: شب ۶/۴۴: ۱۸: تا روز ۶/۱۹: ۱۰/۱۰: روز ۶/۵۷: ۱۴: تا روز ۸/۴۲: ۱۴/۱۴: روز ۹/۲۸: ۸: تا شب ۱۲/۵۳: ۱۲: روز ۱۲/۵۵: ۱۳: شب ۱۳/۵۶: ۱۴: روز ۱۴/۵۴: ۷: تا روز ۱۵/۵۳: ۱۴/۱۴: شب ۱۷/۰۷: ۲۲: تا شب ۱۹/۴۸: ۲/۲: شب ۲۰/۴۶: ۱۸: تا روز ۲۰/۴۹: ۱۵/۲۳: ۲۳: شب ۲۳/۴۴: ۲۳: تا شب ۲۴/۵۰: ۱۳: تا روز ۲۷/۴۷: ۱۵/۲۹: شب ۲۹/۱۷: ۱۰: تا روز ۲۹/۴۱: ۶/۶: روز ۲۹/۲۹: ۱۷: تا شب ۳۰/۵: ۰:

ماه ربیع الآخر: شب ۱/۲۹: ۲: تا روز ۳/۱۶: ۱۴: شب ۴/۱۷: ۱۷: شب ۴/۲۰: ۱۹: تا روز ۵/۵۶: ۱۱/۱۱: روز ۵/۵۴: ۱۶: تا شب ۶/۲۲: ۲۰/۲۰: شب ۷/۱۹: ۵: تا روز ۱۰/۵۸: ۱۰/۰:

روز ۱۱/۳۷: ۱۶: تا شب ۱۲/۳۲: ۲۱/۲۱: شب ۱۴/۵۵: ۱۸: شب ۱۴/۵۵: ۱۱: تا شب ۱۸/۵۵: ۲۲: روز ۱۹/۵۹: ۲۱: تا روز ۲۵/۲۲: ۱۲/۱۲: شب ۲۷/۲۸: ۲۱: تا شب ۲۷/۵۵: ۳/۳: شب ۲۷/۵۴: ۵: تا روز ۲۷/۵۲: ۱۶/۱۶: روز ۲۸/۱۷: ۱۷: تا پایان ماه/

ماه جمادى الأولى: شب ۱ تا ۲۳/۲: ۱: روز ۱/۴۱: ۱۰: تا شب ۴/۱۲: ۴/۴: شب ۵/۵۸: ۵: تا شب ۱۱/۳۶: ۳/۳: روز ۱۲/۰۰: ۱۱: تا شب ۱۶/۴۵: ۱۶/۱۶: روز ۱۶/۰۷: ۷: تا شب ۱۸/۱۸: ۰۷: شب ۱۸/۲۴: ۴: تا روز ۱۸/۰۱: ۱۷/۱۷: شب ۲۰/۲۱: ۴: تا روز ۲۲/۲۶: ۱۰/۱۰: شب ۲۴/۴۱: ۲۲: تا روز ۲۶/۳۲: ۱۴/۱۴: شب ۲۷/۱۹: ۲۱: تا روز ۲۸/۲۳: ۱۴/۱۴: شب ۲۹/۲۷: ۴: تا پایان ماه/

ماه جمادى الآخرى: شب ۱ تا شب ۲/۰۴: ۱۹/۱۹: روز ۲/۲۵: ۱۷: تا شب ۵/۳۱: ۲۲/۲۲: روز ۵/۲۵: ۱۵: تا شب ۶/۲۴: ۲۳/۲۳: روز ۷/۰۵: ۸: تا روز ۹/۱۵: ۱۵/۱۵: روز ۹/۱۱: ۱۷: تا شب ۱۲/۴۴: ۰۰: روز ۱۲/۰۱: ۱۲: تا روز ۱۴/۲۵: ۱۶/۱۶: شب ۱۵/۵۹: ۱۸: تا شب ۱۷/۴۲: ۱۲: روز ۱۷/۰۲: ۲: تا روز ۲۰/۲۴: ۱۶/۱۶: روز ۲۲/۵۷: ۹: تا روز ۲۴/۲۶: ۱۶/۱۶: روز ۲۴/۴۲: ۱۲: تا شب ۲۶/۰۴: ۲۳/۲۳: شب ۲۶/۳۷: ۰: تا روز ۲۸/۱۸: ۱۰/۱۰: شب ۲۹/۵۷: ۳۱: تا شب ۲۹/۱۶: ۱: روز ۲۹/۱۶: ۱۹: تا پایان ماه/

ماه رجب: شب ۱ تا روز ۳/۵۱: ۷/۷: روز ۳/۲۸: ۸: تا روز ۴/۱۳: ۸/۸: شب ۶/۰۴: ۲۰: تا روز ۱۰/۱۲: ۱۱: شب ۱۱/۳۶: ۲: تا شب ۱۳/۳۰: ۲۰/۲۰: روز ۱۳/۰۴: ۱۷: تا شب ۱۴/۲۸: ۵/۵: روز ۱۵/۴۱: ۸: تا شب ۱۹/۰۳: ۲۳/۲۳: روز ۲۰/۲۸: ۱۲: تا شب ۲۲/۵۵: ۰: روز ۲۳/۵۹: ۱۱: تا شب ۲۴/۳۶: ۳/۳: روز ۲۴/۲۷: ۱۸: تا روز ۲۷/۴۵: ۱۰/۱۰: شب ۲۹/۰۵: ۲۲: تا روز ۳۰/۴۰: ۱۷/۱۷:

ماه شعبان: شب ۱/۵۸: ۳۰: تا روز ۱/۴۲: ۱۷/۱۷: شب ۲/۳۷: ۳: تا شب ۱۱/۳۳: ۲۱/۲۱: شب ۱۱/۳۵: ۲۵: شب ۱۳/۰۲: ۰: تا شب ۱۶/۳۶: ۴/۴: روز ۱۷/۵۴: ۱۳: تا شب ۲۵/۳۷: ۲۰/۲۰: شب ۲۶/۴۹: ۲: تا روز ۲۹/۰۵: ۱۱/۱۱:

محذور اختیار دقیق: نقص و ضد سعادت

ماه رمضان: شب ۱ تا روز ۱/۵۸: ۶/۶: شب ۲/۴۸: ۰: تا شب ۴/۴۱: ۲۱/۲۱: روز ۴/۲۴: ۱۳: تا روز ۶/۲۹: ۷/۷: روز ۷/۲۳: ۸: تا شب ۹/۰۱: ۰: روز ۹/۱۳: ۱۰: تا شب ۱۱/۲۹: ۲۳/۲۳: شب ۱۲/۰۲: ۱: تا روز ۱۳/۵۲: ۱۰/۱۰: روز ۱۳/۲۵: ۱۵/۱۵: شب ۱۵/۵۶: ۱۱/۱۱: روز ۱۵/۵۲: ۱۵: تا روز ۱۷/۱۲: ۱۳/۱۳: روز ۱۷/۲۸: ۱۵: تا شب ۱۹/۱۸: ۲/۲: روز ۲۰/۵۲: ۱۰: تا روز ۲۳/۰۹: ۱۴/۱۴: روز ۲۵/۲۲: ۷: تا پایان ماه/

ماه شوال: شب ۱ تا روز ۳/۲۷: ۱۳/۱۳: روز ۵/۲۱: ۱۸: تا روز ۸/۳۳: ۸/۸: روز ۱۰/۰۹: ۱۱: تا روز ۱۲/۵۰: ۱۲/۱۲: روز ۱۲/۳۱: ۱۲: تا روز ۱۴/۰۱: ۱۴/۱۴: روز ۱۴/۳۶: ۰۳: شب ۱۲/۱۶: ۱۹: شب ۱۶/۴۵: ۲۱: تا شب ۲۱/۳۹: ۲۱/۲۱: شب ۲۴/۴۷: ۱۹/۱۹: روز ۲۶/۱۹: ۳۶: تا روز ۲۸/۴۷: ۸/۸: شب ۲۹/۰۵: ۳: تا پایان ماه/

ماه ذی قعدة : شب ۱ تا شب ۲ ۲۳/ شب ۵ س ۱۵ : ۲ تا شب ۷ س ۱۰ : /۰

روز ۹ س ۲۶ : ۱۴ تا روز ۱۱ س ۰۲ : ۱۱/ روز ۱۱ س ۵۴ : ۱۵ تا روز ۱۳ س ۵۰ : ۱۲/ روز ۱۳ س ۳۳ : ۱۵ تا روز ۱۵ س ۰۷ : ۱۵/ شب ۱۸ س ۴۵ : ۱۸ تا شب ۲۰ س ۳۱ : ۲۰/ روز ۲۲ س ۴۰ : ۱۱ تا روز ۳۰ س ۱۸ : ۱۸/

ماه ذی حجه : روز ۲ س ۵۴ : ۱۱ تا روز ۵ س ۲۸ : ۱۶/ شب ۷ س ۱۴ : ۱ تا روز ۸ س ۰۵ : ۱۲/ روز ۸ س ۵۰ : ۱۶ تا روز ۱۰ س ۵۴ : ۱۶/ شب ۱۱ س ۳۳ : ۲۰ تا روز ۱۲ س ۵۰ : ۱۵/ شب ۱۳ س ۴۷ : ۲۳ تا روز ۱۴ س ۳۷ : ۱۰/ روز ۱۵ س ۳۴ : ۹ تا شب ۱۷ س ۳۹ : ۲۲/ روز ۱۷ س ۳۴ : ۱۲ تا شب ۱۹ س ۳۰ : ۲۰/ شب ۲۰ س ۴۱ : ۰ تا شب ۲۲ س ۴۶ : ۱۸/ روز ۲۲ س ۰۷ : ۰ تا روز ۲۴ س ۵۱ : ۱۱/ شب ۲۵ س ۲۱ : ۲ تا شب ۲۷ س ۲۶ : ۳/ شب ۲۸ س ۰۴ : ۰ تا روز ۲۹ س ۱۹ : ۱۶/

ماه محرم : شب ۱ س ۴۱ : ۲۳ تا روز ۲ س ۲۵ : ۱۴/ شب ۴ س ۱۱ : ۲۱ تا روز ۵ س ۰۷ : ۱۰/ روز ۵ س ۴۸ : ۱۱ تا شب ۷ س ۰۵ : ۰۰/ روز ۷ س ۳۰ : ۱۵ تا شب ۱۲ س ۲۸ : ۲/ شب ۱۳ س ۲۴ : ۲۰ تا روز ۱۵ س ۰۷ : ۱۴/ روز ۱۷ س ۵۵ : ۱۲ تا روز ۲۰ س ۱۹ : ۹/ شب ۲۱ س ۳۶ : ۲ تا روز ۲۵ س ۱۰ : ۱۱/ روز ۲۵ س ۴۸ : ۱۲ تا شب ۲۷ س ۴۶ : ۵/ شب ۲۸ س ۲۸ : ۱ تا شب ۳۰ س ۳۹ : ۳/

ماه صفر : روز ۲ س ۱۴ : ۱۷ تا روز ۴ س ۰۱ : ۱۱/ شب ۵ س ۲۱ : ۲ تا روز ۶ س ۱۲ : ۱۴/

شب ۷ س ۳۵ : ۴ تا شب ۹ س ۰۰ : ۱۸/ روز ۹ س ۱۴ : ۱۱ تا شب ۱۱ س ۱۸ : ۰/ روز ۱۱ س ۵۰ : ۱۴ تا روز ۱۲ س ۲۲ : ۹/ شب ۱۶ س ۳۷ : ۶ تا روز ۱۸ س ۵۵ : ۱۱/ شب ۱۹ س ۳۴ : ۱۸ تا روز ۲۰ س ۱۹ : ۱۳/ روز ۲۱ س ۴۷ : ۷ تا شب ۲۴ س ۵۶ : ۲۰/ روز ۲۴ س ۲۹ : ۱۷ تا روز ۲۸ س ۲۷ : ۱۶/

ماه ربیع الاول : روز ۱ س ۲۸ : ۱۲ تا شب ۵ س ۰۹ : ۱/ روز ۵ س ۲۵ : ۱۶ تا روز ۸ س ۲۸ : ۱۳/ روز ۹ س ۲۸ : ۸ تا روز ۱۱ س ۲۶ : ۱۷/ شب ۱۲ س ۵۹ : ۱۸ تا روز ۱۳ س ۵۰ : ۰۵ : ۱۱/ شب ۱۵ س ۰۸ : ۲۰ تا روز ۱۶ س ۴۷ : ۱۳/ شب ۱۷ س ۳۴ : ۲۳ تا شب ۱۹ س ۴۸ : ۳/ شب ۲۰ س ۲۱ : ۱۷ تا روز ۲۱ س ۰۵ : ۱۶/ روز ۲۲ س ۲۰ : ۲۰ تا شب ۲۴ س ۴۱ : ۱/ شب ۲۵ س ۵۹ : ۱۹ تا روز ۲۶ س ۳۲ : ۱۱/ شب ۲۷ س ۴۴ : ۵ تا روز ۲۸ س ۴۵ : ۱۶/ شب ۲۹ س ۳۰ : ۰۴ : ۱۳/

ماه ربیع الآخر : شب ۱ س ۲۹ : ۳ تا شب ۳ س ۱۵ : ۲۲/ شب ۳ س ۰۴ : ۴ تا روز ۴ س ۱۴ : ۱۵/ شب ۶ س ۴۶ : ۲۱ تا روز ۷ س ۴۵ : ۱۱/ روز ۷ س ۱۹ : ۱۲ تا شب ۱۰ س ۳۴ : ۲۳/ شب ۱۱ س ۵۳ : ۱۹ تا شب ۱۴ س ۵۶ : ۰/ شب ۱۵ س ۰۷ : ۱۹ تا شب ۱۹ س ۰۴ : ۳/ روز ۲۱ س ۱۲ : ۱۲ تا شب ۲۴ س ۲۸ : ۲۲/ شب ۲۴ س ۲۵ : ۲۳ تا روز ۲۵ س ۲۲ : ۱۲/ شب ۲۶ س ۰۲ : ۶ تا شب ۲۸ س ۰۱ : ۲/ روز ۲۸ س ۱۷ : ۱۷ تا پایان ماه/

ماه جمادی الاولى : شب ۱ تا شب ۱ س ۲۳ : ۲/ روز ۱ س ۴۱ : ۱۰ تا شب ۳ س ۳۷ : ۲/

شب ۶ س ۲۸ : ۲۰ تا روز ۷ س ۵۰ : ۱۱/ روز ۸ س ۱۵ : ۷ تا شب ۱۰ س ۲۸ : ۰/ روز ۱۰ س ۱۲ : ۱۵ تا روز ۱۲ س ۲۲ : ۱۶/ شب ۱۳ س ۳۰ : ۲ تا شب ۱۵ س ۰۹ : ۲۲/ روز ۱۵ س ۲۸ : ۱۶ تا شب ۱۸ س ۰۷ : ۲/ روز ۲۰ س ۵۳ : ۸ تا شب ۲۳ س ۵۶ : ۳/ شب ۲۴ س ۴۱ : ۲۲ تا روز ۲۸ س ۲۳ : ۱۴/ شب ۲۹ س ۳۷ : ۴ تا پایان ماه/

ماه جمادی الاخری : شب ۱ تا شب ۲ س ۰۴ : ۱۹/ روز ۳ س ۳۵ : ۶ تا شب ۵ س ۳۹ : ۱۹/ شب ۵ س ۰۶ : ۲۰ تا روز ۶ س ۳۵ : ۱۱/ روز ۷ س ۰۵ : ۸ تا روز ۹ س ۱۵ : ۱۵/ شب ۱۰ س ۴۲ : ۲۲ تا شب ۱۲ س ۰۰ : ۴/ شب ۱۳ س ۱۴ : ۲۲ تا روز ۱۴ س ۲۵ : ۱۶/ روز ۱۵ س ۵۹ : ۸ تا شب ۱۷ س ۴۲ : ۲/ شب ۱۸ س ۳۷ : ۲۰ تا روز ۱۹ س ۴۲ : ۰۰/ شب ۲۰ تا روز ۲۲ س ۳۰ : ۱۰/ روز ۲۲ س ۱۸ : ۰/ روز ۲۲ س ۵۷ : ۹ تا روز ۲۴ س ۲۶ : ۷/ روز ۲۴ س ۱۲ : ۱۲ تا روز ۲۶ س ۱۲ : ۱۰/ روز ۲۶ س ۲۷ : ۱۲ تا شب ۲۸ س ۲۲ : ۲۲/ روز ۲۹ س ۱۹ : ۶ تا پایان ماه/

ماه رجب : شب ۱ تا شب ۳ س ۱۱ : ۲/ شب ۵ س ۰۴ : ۲۰ تا شب ۱۳ س ۳۰ : ۲۰/ روز ۱۵ س ۴۱ : ۸ تا روز ۱۷ س ۵۸ : ۱۴/ شب ۲۰ س ۰۶ : ۵ تا شب ۲۲ س ۵۵ : ۰/ روز ۲۲ س ۵۹ : ۱۱ تا شب ۲۴ س ۳۶ : ۳/ روز ۲۴ س ۱۸ : ۱۷ تا شب ۲۶ س ۲۲ : ۵/ شب ۲۹ س ۰۵ : ۲۲ تا روز ۳۰ س ۴۰ : ۱۴/

ماه شعبان : روز ۳ س ۵۸ : ۷ تا روز ۵ س ۰۸ : ۱۲/ روز ۵ س ۵۳ : ۱۷ تا شب ۸ س ۲۶ : ۵/ روز ۸ س ۰۶ : ۶ تا شب ۱۱ س ۳۳ : ۲۱/ شب ۱۳ س ۵۳ : ۳ تا شب ۱۶ س ۲۲ : ۲۰/ روز ۱۷ س ۰۳ : ۱۵ تا روز ۲۲ س ۲۹ : ۸/ روز ۲۳ س ۵۱ : ۸ تا شب ۲۵ س ۳۷ : ۲۰/ شب ۲۶ س ۴۹ : ۲ تا روز ۲۷ س ۰۷ : ۱۵/ شب ۲۸ س ۲۵ : ۲۱ تا روز ۲۹ س ۰۵ : ۱۱/

محذور اختیار ساده: ایام قمری شمسی اسکندری

برای این عمل وجود ندارد.

سعد خاص ٤

سعدنام ٣

سعدعام ٢

سعدنسبى ١

ساعت زهره مشترى شمس عطارد قمر از:

ماه رمضان: / ١٢:٢٥ تا شب ٢ رمضان من ٤:٧:٠٠ / شب ٤ رمضان من ١٦:١٦ تا روز ٤ رمضان من ١٢:٢٣ / روز ٦ رمضان من ١٢:٢٤ تا روز ٧ رمضان من ٨:٢٢ / شب ٩ رمضان من ٠:٠٢ تا روز ٩ رمضان من ١٠:١٢ / روز ١٢ رمضان من ٠:٥٢ تا روز ١٢ رمضان من ١٦:٢٤ / روز ١٧ رمضان من ١٢:١٢ تا روز ١٧ رمضان من ١٥:٢٧ / روز ١٩ رمضان من ٧:٥١ تا شب ٢٠ رمضان من ٣:١٠ / شب ٢٤ رمضان من ٢٠:٢٦ تا روز ٢٤ رمضان من ٦:٢٥ * شب ٢٥ رمضان من ٤:١٥ تا روز ٢٥ رمضان من ٧:٢١ /

ماه شوال: شب ٤ شوال من ٢٠:٠١ تا روز ٥ شوال من ٥:٥٧ / روز ١٦ شوال من ١٦:٤٣ تا روز ١٧ شوال من ٦:٥٦ * شب ٢١ شوال من ٢:٣٠ تا روز ٢١ شوال من ١٢:٢٢ * روز ٢٢ شوال من ٠:٠٢ تا شب ٢٢ شوال من ٥:٥٢ * روز ٢٣ شوال من ١٢:٢٦ تا شب ٢٤ شوال من ٢٠:٤٦ * شب ٢٦ شوال من ٠:٤٢ تا روز ٢٦ شوال من ١٢:١٨ /

ماه ذى قعدة: شب ٢ ذى القعدة من ٤:٤٦ تا شب ٤ ذى القعدة من ١٨:٥٩ / روز ٤ ذى القعدة من ١٢:٤٣ تا شب ٥ ذى القعدة من ٢:١٤ / شب ٩ ذى القعدة من ٥:٥٩ تا روز ٩ ذى القعدة من ١٤:٢٥ / روز ١٢ ذى القعدة من ١٢:٥١ تا روز ١٣ ذى القعدة من ١٥:٢٢ * روز ١٧ ذى القعدة من ٥:٥٢ تا شب ١٨ ذى القعدة من ١٨:٤٤ * روز ٢٠ ذى القعدة من ١٧:٠٦ تا شب ٢١ ذى القعدة من ٥:٠٤ * شب ٢٢ ذى القعدة من ١٩:١٥ تا روز ٢٢ ذى القعدة من ١١:٢٩ /

ماه ذى حجه: روز ١ ذى الحجه من ١٤:٢٨ / شب ٢ ذى الحجه من ١٨:١٩ تا روز ٢ ذى الحجه من ١١:٥٢ / روز ٦ ذى الحجه من ٨:٢٦ تا شب ٧ ذى الحجه من ١:١٢ / روز ١٠ ذى الحجه من ٤:٤٧ تا شب ١١ ذى الحجه من ٢٠:٢٢ / روز ١٢ ذى الحجه من ١٥:٥١ تا شب ١٣ ذى الحجه من ٢٢:٤٦ / روز ١٤ ذى الحجه من ١٦:٥٠ تا روز ١٥ ذى الحجه من ٩:٢٢ * شب ١٧ ذى الحجه من ٤:٤٠ تا شب ١٧ ذى الحجه من ٥:٠٢ * شب ١٩ ذى الحجه من ٤:٢١ تا شب ٢٠ ذى الحجه من ٠:٤٠ * شب ٢٢ ذى الحجه من ٨:٤٧ تا روز ٢٢ ذى الحجه من ١٢:٠٦ * روز ٢٤ ذى الحجه من ١١:٥٢ تا شب ٢٥ ذى الحجه من ٢:٢٠ * شب ٢٧ ذى الحجه من ٢:٢٧ تا شب ٢٨ ذى الحجه /

ماه محرم: شب ١ محرم من ٢٣:٤٠ / روز ٥ محرم من ١٠:٠٨ تا روز ٥ محرم من ١١:٤٧ / روز ٧ محرم من ٧:٢٢ تا روز ٧ محرم من ١٥:٢٩ * روز ١٥ محرم من ١٤:٠٨ تا روز ١٥ محرم من ١٤:٥٠ * روز ١٦ محرم من ١١:١٧ تا شب ١٧ محرم من ١٩:٢١ * روز ١٧ محرم من ١٢:٢٧ تا روز ١٧ محرم من ١٢:٥٤ * روز ٢٠ محرم من ٩:٢٠ تا شب ٢١ محرم من ٣:٢٥ * روز ٢٥ محرم من ١١:١١ تا روز ٢٥ محرم من ١٢:٤٧ * روز ٢٧ محرم من ٩:٢٠ تا شب ٢٨ محرم من ١:٢٧ /

ماه صفر: شب ٢ صفر من ٢٠:١٦ تا روز ٢ صفر من ١٧:١٢ / روز ٤ صفر من ١٢:٤٥ تا شب ٥ صفر من ٢:٢٠ / روز ٦ صفر من ١٤:١٢ تا شب ٧ صفر من ٤:٢٤ / شب ١١ صفر من ٠:١٩ تا روز ١١ صفر من ١٤:٤٩ / شب ١٤ صفر من ٢٠:١٤ تا روز ١٤ صفر من ١٢:٥١ / شب ١٥ صفر من ٢١:٢٢ تا شب ١٦ صفر * شب ١٦ صفر تا ٦:٢٦ * روز ١٨ صفر من ١١:٥٦ تا روز ١٨ صفر من ١٤:٢٢ / روز ٢٠ صفر من ١٢:٢٠ تا روز ٢١ صفر من ٧:٤٦ * شب ٢٤ صفر من ٢٠:٥٧ تا روز ٢٤ صفر من ٨:٢٩ /

ماه ربيع الأول: روز ١ ربيع الأول من ١٢:٣٧ / شب ٥ ربيع الأول من ١:١٠ تا روز ٥ ربيع الأول من ١٦:٢٤ / روز ٨ ربيع الأول من ١٤:٤٣ تا روز ٩ ربيع الأول من ٨:٢٧ / روز ١٣ ربيع الأول من ١١:٠٦ تا روز ١٤ ربيع الأول من ٧:٥٢ * روز ١٦ ربيع الأول من ١٢:٤٨ تا شب ١٧ ربيع الأول من ٣:٠٦ * شب ١٩ ربيع الأول من ٢٢:٤٩ تا شب ٢٠ ربيع الأول من ١٨:٤٥ * روز ٢١ ربيع الأول من ١٦:٠٦ تا روز ٢٢ ربيع الأول من ٨:١٩ * شب ٢٤ ربيع الأول من ١:٤٢ تا روز ٢٤ ربيع الأول من ١٢:٤٩ /

ماه ربيع الآخر: شب ١ ربيع الآخر من ٣:٢٨ / روز ٥ ربيع الآخر من ٩:٥٨ تا روز ٥ ربيع الآخر من ١٦:٥٢ / شب ٦ ربيع الآخر من ٢٠:٢٣ تا شب ٦ ربيع الآخر من ٣:١٠ / روز ١٠ ربيع الآخر من ١٠:٥٩ تا شب ١١ ربيع الآخر من ١٩:٥٢ / شب ١٤ ربيع الآخر من ٥:٥٧ تا شب ١٤ ربيع الآخر من ٤:٥٤ * شب ١٩ ربيع الآخر من ٣:٠٥ تا روز ١٩ ربيع الآخر من ١٤:٥٨ * روز ٢٠ ربيع الآخر من ١٠:٥٧ تا روز ٢١ ربيع الآخر من ١٢:١١ * روز ٢٥ ربيع الآخر من ١٢:٢٢ تا شب ٢٦ ربيع الآخر من ٦:٠٢ /

ماه جمادى الاولى: { شب ١ جمادى الاولى س ٢٤:٢٤ تا روز ١ جمادى الاولى س ١٠:٤٠/ }
 شب ٤ جمادى الاولى س ١٢:٤١ تا شب ٥ جمادى الاولى س ٥:٥٧ * روز ١٨ جمادى الاولى س ٠:٨ تا شب ١٨ جمادى الاولى س ٤:٢٢ * روز ١٨ جمادى الاولى س ١٧:٠٢ تا روز ٢٠ جمادى الاولى س ٤:٢٠ * روز ٢٢ جمادى الاولى س ١٠:٢٧ تا روز ٢٤ جمادى الاولى س ٢٢:٤٠/

ماه جمادى الاخرى: { روز ٢ جمادى الاخرى س ١٩:٠٥ تا روز ٢ جمادى الاخرى س ١٧:٢٤/ }
 روز ٦ جمادى الاخرى س ١١:٣٦ تا روز ٧ جمادى الاخرى س ٨:٠٤/ } روز ٩ جمادى الاخرى س ١٥:١٦ تا روز ٩ جمادى الاخرى س ١٧:١٠/ } روز ١٢ جمادى الاخرى س ٤:٠١ تا روز ١٢ جمادى الاخرى س ١٢:٠٠/ } روز ١٤ جمادى الاخرى س ١٦:٢٦ تا روز ١٥ جمادى الاخرى س ١٨:٥٨ * روز ١٧ جمادى الاخرى س ٢٢:٤٢ تا روز ١٧ جمادى الاخرى س ١٠:٠١ * روز ٢٢ جمادى الاخرى س ١٩:١٩ تا روز ٢٢ جمادى الاخرى س ٩:٥٦/ } روز ٢٤ جمادى الاخرى س ٦:٢٧ تا روز ٢٤ جمادى الاخرى س ١٢:٤٢ * روز ٢٨ جمادى الاخرى س ١١:٢٩ تا شب ٢٩ جمادى الاخرى/

ماه رجب: { روز ٢ رجب س ٧:٥٢ تا روز ٣ رجب س ٨:٢٧/ } روز ٤ رجب س ٨:١٤ تا روز ٥ رجب س ٢٠:٠٢/ } روز ١٢ رجب س ٢٠:٢١ تا روز ١٢ رجب س ١٧:٠٢/ } روز ١٤ رجب س ٥:٢٩ تا روز ١٥ رجب س ٨:٤٠ * روز ١٩ رجب س ٢٢:٠٤ تا روز ٢٠ رجب س ٥:٠٥/ } روز ٢٢ رجب س ٠:٥٦ تا روز ٢٢ رجب س ١١:٥٨/ } روز ٢٤ رجب س ٣:٢٧ تا روز ٢٤ رجب س ١٧:١٧ * روز ٢٧ رجب س ١٠:٤٦ تا صبح ٢٨ رجب

ماه شعبان: { شب ١ تا س ٧:٥٧/ } روز ١ شعبان س ١٧:٤٢ تا روز ٢ شعبان س ٣:٢٦/ }
 روز ١١ شعبان س ٢١:٢٤ تا روز ١١ شعبان س ٢٢:٢٠/ } روز ١١ شعبان س ١٣:٢٦ تا روز ١٢ شعبان س ٠:٠١ * روز ١٦ شعبان س ٤:٢٧ تا روز ١٧ شعبان س ١٢:٥٢ * روز ٢٥ شعبان س ٢٠:٢٨ تا روز ٢٦ شعبان س ٢:٤٨/



راه‌نمای نجومی اقدامات پزشکی تهاجمی

جراحی، پیوستگی (نمونه برداری)، لیزر درمانی، پرتو درمانی، خونگیری، فصد، حجامت، تزریقات عضوی

از آنجا که روشهای درمانی تهاجمی خطر هستند برای جلوگیری از آسیبهای احتمالی و موفقیت درمان؛ شرایط نجومی ویژه خود را دارا هستند و برخی شرایط محذور نجومی آنها دلالت دارند بر زینبار بودن اقدام تهاجمی یا لطمه به عضو مورد تهاجم و یا عدم موفقیت آن اقدام؛ فلذا سلامتجو یا طبیب باید دقت و تدابیر لازم در مهیا کردن شرایط نجومی آن را انجام دهند. برخی از این



اقدامات تهاجمی به جهت کاربرد وسیعشان در طب کهن و اسلامی در درمان بیماریها مورد توجه حکمای منجمین بوده است و به صورت خاص برای آن اختیارات نجومی بیان کرده اند (مانند فصد، حجامت، شوك حرارتي یا داغ نهادن) همچنین برخی موارد مانند جراحی چشم و دندان، و برای سایر اعضای بدن نیز در این فصل محذورات مشترك و اختیارات آنها به صورت دسته بندی شده ارائه می شوند.

بهنگام شناسی طبی برای هر نوع اقدام تهاجمی پزشکی

اوقات محذور و شرایط مشترک اقدام تهاجمی بر همه اعضاء (آهن به اندام بردن)

دلایل فلکی: ۲۰ نشانه دارد = ۱۵ محذور (وقت) + ۲ شرط (سعادت وقت) + ۳ کمال (وقت) دارد:

محذورات: مناحس عمومی قمر (تحت الشعاع، هبوط (قمر در عقرب)، وبال (قمر در جدی)، احتراق، خالی السیر، بعید الاتصال، وحشی السیر، قمر در حدود نحس (حدود مریخ و زحل)، اتصال نحس قمر با نحوس (مریخ، زحل)، مقارنه با ذنب، رصد قمر در منازل رصدی مطلقا نحس (اقتران یا اقتراب با نجوم منازل: دبران، اکیلی، طرفه، سعد ذابح)) - قمر در برج منسوب به عضو مورد تهاجم - نباید که قمر به تربیع و مقابله مریخ بود که گوشت از اندام ببرد و از آن جراحات ضرر رسد و گفته اند نظر مودت مریخ ضرر نکند - نشاید از آنکه قمر با زحل بود که دلالت کند بر بطوء التیام ان جراحات (طولانی شدن درمان جراحات) و سبب ضجرت صاحبش کند و نیکو نبود.

شرائط: قمر مسعود و قوی حال باشد - اگر مقصود از معالجه نقصان باشد مانند کاهش وزن و یا استفراغ خلطی باشد قمر ناقص التور باشد و اگر برای فربهی باشد زاید التور باشد - کوکب غرض (منسوب به عضو و بیماری) قوی حال و در حظوظ خویش باشد و باید که از نحوست و ضعف سلیم بود - باید که قمر بافتاب ناظر بود (به جز مقارنه) و نور از وی قبول کند که آن دلیل بود بر زودی صحت

کمالات: باید که ماه متصل باشد به مشتری (و مشتری فوق الارض بود الا در دوازدهم) و زهره در این معنی بهتر از مشتری است خاصه وقتی که زهره بطی السیر بود - ساعات مشتری، زهره

محذور اختیار عمیق: نحوس قمر

ماه رمضان: شب ۱ تا روز ۱ / ۱۲:۲۴ / شب ۲ تا ۳:۴۸ / شب ۴ تا ۱:۱۵ / روز ۵ تا ۱۳:۲۴ / تا روز ۶ تا ۱۲:۲۳ / روز ۷ تا ۸:۲۳ / تا شب ۹ تا ۰:۰۱ / روز ۹ تا ۱۰:۱۲ / تا روز ۱۲ تا ۰۷:۰۴ / روز ۱۳ تا ۱۶:۲۵ / تا روز ۱۷ تا ۰۶:۲۰ / روز ۱۷ تا ۱۵:۲۸ / تا روز ۱۹ تا ۰۷:۵۰ / شب ۲۰ تا ۰۲:۲۲ / تا شب ۲۴ تا ۲۰:۲۵ / روز ۲۴ تا ۰۶:۲۶ / تا شب ۲۵ تا ۰۴:۱۴ / شب ۲۶ تا ۰۰:۵۵ / تا روز ۲۶ تا ۰۶:۵۰ / شب ۲۸ تا ۲۱:۲۹ / تا پایان ماه.

ماه شوال: شب ۱ تا روز ۱ س ۰۷:۲۷ / روز ۳ س ۰۸:۰۰ تا شب ۴ س ۲۰:۰۰ / روز ۵ س ۰۵:۵۸ تا روز ۱۰ س ۱۷:۲۰ / روز ۱۲ س ۱۱:۰۹ تا روز ۱۴ س ۱۶:۲۵ / شب ۱۶ س ۱۹:۰۱ تا روز ۱۶ س ۱۶:۴۲ / روز ۱۷ س ۰۹:۱۱ تا شب ۲۱ س ۰۲:۳۹ / روز ۲۱ س ۲۱:۲۴ تا روز ۲۲ س ۰۲:۰۲ / شب ۲۳ س ۰۵:۵۴ تا روز ۲۳ س ۱۲:۲۵ / شب ۲۵ س ۲۲:۲۴ تا شب ۲۶ س ۰۰:۴۱ / روز ۲۶ س ۱۲:۱۹ تا پایان ماه.

ماه ذی قعدة: شب ۱ س ۰۵:۲۹ تا شب ۲ س ۰۱:۴۵ / شب ۴ س ۱۹:۰۰ تا روز ۴ س ۱۲:۴۲ / شب ۵ س ۰۲:۱۵ تا شب ۹ س ۰۱:۵۸ / روز ۱۰ س ۱۸:۰۹ تا روز ۱۳ س ۱۲:۵۰ / شب ۱۵ س ۱۹:۱۲ تا س ۱۷:۰۱ / روز ۱۷ س ۱۷:۰۱ تا روز ۱۷ س ۰۹:۰۵ / شب ۱۸ س ۱۸:۴۵ تا روز ۲۰ س ۱۷:۰۵ / شب ۲۱ س ۰۵:۰۵ تا شب ۲۲ س ۱۹:۱۴ / شب ۲۴ س ۰۷:۰۲ / شب ۲۵ س ۰۰:۲۱ تا شب ۲۸ س ۰۲:۲۴ / طلوع شمس ۲۸ تا پایان ماه.

ماه ذی حجه: روز ۱ س ۱۴:۲۹ تا شب ۲ س ۱۸:۱۸ / روز ۲ س ۱۱:۵۴ تا روز ۶ س ۰۸:۲۵ / شب ۸ س ۱۹:۱۸ تا روز ۱۰ س ۱۴:۴۶ / شب ۱۱ س ۲۰:۳۳ تا روز ۱۲ س ۱۳:۴۸ / شب ۱۳ س ۰۱:۱۷ تا روز ۱۴ س ۱۷:۰۱ / روز ۱۷ س ۰۹:۲۴ تا شب ۱۷ س ۲۲:۲۹ / شب ۱۷ س ۰۵:۰۲ تا شب ۱۹ س ۰۴:۲۰ / شب ۲۱ س ۰۲:۲۱ تا روز ۲۱ س ۱۴:۲۰ / روز ۲۲ س ۱۲:۰۷ تا روز ۲۴ س ۰۸:۰۰ / روز ۲۵ س ۰۹:۱۷ تا شب ۲۷ س ۰۳:۲۶ تا شب ۲۸ تا پایان ماه.

ماه محرم: شب ۱ س ۲۳:۴۱ تا روز ۵ س ۱۰:۰۷ / شب ۶ س ۰۶:۰۱ تا شب ۹ س ۰۲:۰۸ / روز ۱۰ س ۱۲:۰۶ تا شب ۱۳ س ۰۱:۱۷ / شب ۱۴ س ۰۰:۴۶ تا روز ۱۵ س ۱۴:۰۷ / روز ۱۵ س ۱۴:۵۱ تا روز ۱۶ س ۱۱:۱۶ / شب ۱۷ س ۱۹:۲۳ تا روز ۱۷ س ۱۲:۲۶ / روز ۱۷ س ۱۳:۵۵ تا روز ۲۰ س ۰۹:۱۹ / شب ۲۱ س ۰۳:۲۶ تا شب ۲۳ س ۲۲:۲۲ / روز ۲۳ س ۱۶:۵۶ تا روز ۲۵ س ۱۱:۱۰ / روز ۲۵ س ۱۲:۴۸ تا روز ۲۷ س ۰۹:۱۹ / طلوع شمس ۲۸ تا پایان ماه.

ماه صفر: شب ۱ تا شب ۲ س ۲۰:۱۵ / روز ۲ س ۱۷:۱۴ تا روز ۶ س ۱۴:۱۲ / شب ۸ س ۲۰:۲۴ تا س ۰۴:۵۸ / روز ۸ س ۱۲:۰۵ تا شب ۱۱ س ۰۱:۱۸ / روز ۱۱ س ۱۴:۵۰ تا شب ۱۴ س ۲۰:۱۲ / روز ۱۴ س ۱۲:۵۲ تا شب ۱۵ س ۲۱:۲۲ / شب ۱۷ س ۱۷:۴۰ تا روز ۱۸ س ۱۱:۵۵ / روز ۱۸ س ۱۴:۲۳ تا روز ۲۰ س ۱۳:۱۹ / شب ۲۲ س ۱۹:۵۲ تا روز ۲۲ س ۰۷:۵۶ / روز ۲۴ س ۰۸:۴۰ تا پایان ماه.

ماه ربیع الأول: شب ۲ س ۰۰:۰۲ تا شب ۵ س ۰۱:۰۹ / شب ۶ س ۱۸:۴۴ تا روز ۶ س ۱۰:۱۹ / روز ۶ س ۱۴:۵۷ تا روز ۸ س ۱۴:۴۲ / روز ۹ س ۰۸:۲۸ تا شب ۱۲ س ۰۲:۲۷ / روز ۱۲ س ۱۴:۵۵ تا شب ۱۳ س ۰۴:۵۶ / روز ۱۴ س ۰۷:۵۴ تا روز ۱۵ س ۱۴:۵۳ / شب ۱۷ س ۲۲:۰۷ تا شب ۱۹ س ۰۲:۲۴ / شب ۲۰ س ۱۸:۴۶ تا روز ۲۰ س ۱۵:۴۹ / روز ۲۲ س ۱۲:۴۷ تا شب ۲۳ س ۰۲:۲۴ / روز ۲۴ س ۱۲:۵۰ تا روز ۲۷ س ۱۵:۴۷ / طلوع شمس ۲۸ تا پایان ماه.

ماه ربیع الآخر: شب ۱ تا روز ۳ س ۱۷:۱۴ / شب ۴ س ۱۹:۲۰ تا روز ۵ س ۱۱:۵۶ / روز ۵ س ۱۶:۵۴ تا شب ۶ س ۲۰:۲۲ / شب ۷ س ۰۵:۱۹ تا روز ۱۰ س ۱۰:۵۸ / روز ۱۱ س ۱۶:۲۷ تا شب ۱۲ س ۲۱:۲۲ / شب ۱۴ س ۰۴:۵۵ تا شب ۱۸ س ۲۲:۵۵ / روز ۱۹ س ۱۴:۵۹ تا روز ۲۰ س ۱۰:۵۶ / شب ۲۲ س ۲۱:۵۹ تا روز ۲۵ س ۱۲:۲۲ / شب ۲۷ س ۲۱:۲۸ تا پایان ماه.

ماه جمادی الأولى: شب ۱ تا س ۰۲:۲۳ / روز ۱ س ۱۰:۴۱ تا شب ۴ س ۰۴:۱۲ / شب ۵ س ۰۵:۵۸ تا شب ۱۱ س ۰۲:۲۶ / روز ۱۲ س ۱۱:۰۰ تا شب ۱۶ س ۰۴:۴۵ / روز ۱۶ س ۰۷:۰۷ تا شب ۱۸ س ۰۲:۰۷ / شب ۱۸ س ۰۴:۲۴ تا روز ۱۸ س ۱۷:۰۱ / شب ۲۰ س ۰۴:۲۱ تا روز ۲۳ س ۰۱:۲۶ تا شب ۲۴ تا پایان ماه.

ماه جمادی الآخری: شب ۱ تا شب ۲ س ۱۹:۰۴ / روز ۳ س ۱۷:۲۵ تا شب ۵ س ۲۲:۳۱ / روز ۵ س ۱۵:۳۵ تا شب ۶ س ۲۳:۲۴ / روز ۷ س ۰۸:۰۵ تا روز ۹ س ۱۵:۱۵ / روز ۹ س ۱۷:۱۱ تا شب ۱۲ س ۰۴:۰۰ / روز ۱۲ س ۱۲:۰۱ تا روز ۱۴ س ۱۶:۲۵ / شب ۱۵ س ۱۸:۵۹ تا شب ۱۷ س ۰۲:۴۲ / روز ۱۷ س ۱۰:۰۲ تا روز ۲۰ س ۱۶:۲۴ / روز ۲۲ س ۰۹:۵۷ تا شب ۲۶ س ۰۴:۲۴ / شب ۲۶ س ۰۰:۲۷ تا پایان ماه.

ماه رجب: شب ۱ تا روز ۳ س ۰۷:۵۱ / روز ۳ س ۰۸:۲۸ تا روز ۴ س ۰۸:۱۲ / شب ۶ س ۲۰:۰۴ تا روز ۱۰ س ۰۸:۱۲ / شب ۱۱ س ۰۲:۲۶ تا شب ۱۲ س ۲۰:۳۰ / روز ۱۳ س ۱۷:۰۴ تا شب ۱۴ س ۰۵:۲۸ / روز ۱۵ س ۰۸:۴۱ تا شب ۱۹ س ۲۲:۰۳ / روز ۲۰ س ۱۲:۲۸ تا شب ۲۴ س ۰۲:۲۶ / روز ۲۴ س ۱۸:۲۷ تا روز ۲۷ س ۱۰:۴۵ / طلوع شمس ۲۸ تا پایان ماه.

ماه شعبان: شب ۱ س ۲۰:۵۸ تا روز ۱ س ۱۷:۴۲ / شب ۳ س ۰۳:۲۷ تا شب ۱۱ س ۲۱:۲۳ / شب ۱۱ س ۲۳:۲۱ تا روز ۱۱ س ۱۳:۲۶ / شب ۱۲ س ۰۰:۰۲ تا شب ۱۶ س ۰۴:۲۶ / روز ۱۷ س ۱۲:۵۴ تا شب ۲۵ س ۲۰:۲۷ / شب ۲۶ س ۰۲:۴۹ تا پایان ماه.

هنگام شناسی طبی برای اقدام تهاجمی پزشکی: خونگیری و فصد

دلایل فلكي: ۱۷ نشانه دارد = ۱۰ محذور (وقت) + ۴ شرط (سعادت وقت) + ۳ کمال (وقت) دارد:

محذورات: نظر قمر به زحل (نشانده که ماه با زحل بود که بیم غلبه سودا بود و گفته اند نظر زحل از تثلیث در اول ماه زیان ندارد اگر ماه قوی حال بود و حکیم کوشیار نظر زحل بهیچ وجه آن فصد جایز نیست چه آن فصد بی فایده باشد) - نظر قمر به مریخ (نشانده که قمر با مریخ باشد که دلیل تباه شدن آن عضو باشد و گویند سبب مزید اشود و بعضی نظر مریخ از تثلیث و تسدیس جایز دارند و پس چه مقابله و مقارنه و ترییع او با قمر دلیل خطا شدن مبضع (نیشتر - ابزار فصد) و تعویق التیام جراحات است و اگر آن اتصال از بروج مجسده باشد دلیل بود برآنکه دو بار یا بیشتر مبضع فرو باید برد و شاید نیز که خون برنیاید) - قمر خالی السیر که هیچ فایده نیابد - قمر در برج منقلب و ذوجسدین خصوصا جوزا و حوت و برجی که منسوب به عضو مورد فصد است - محاق - تا ۱۲ ساعت پس از اجتماع قمر (چه آن ساعت محترقه است که حکما آنرا ساعت بست گویند و در آن باب مبالغهای عظیم کرده اند و از فصد خصوصا منع فرموده اند) - زمان استقبال - نباید که خانه ماه و طالع برج ارضی بود که برودت و رطوبت دفع شود و حرارت - اما اگر برج آتشی باشد حرارت و یبوست دفع شود و اگر برج هوائی باشد هم حرارت دفع شود

شرائط: قمر زاید النور و الحساب بود و اگر بخواهند خون اندک بردارند قمر ناقص النور و بطيء السیر باشد - قمر در بروج ثابت (اسد، عقرب، دلو) تا خطا نکند و گفته اند در ثور بهیچ وجه روا نبود - باید که قمر در بروج مذکر بود

کمالات: قمر متصل بسعود خصوصا زهره تا خون فاسد به راحتی خارج گردد - ساعت زهره - در موارد خاص می توانید شرایط اقدامات تهاجمی (آهن به اندام بردن) را نیز ببینید.



محدور اختیار عمیق: نحوس قمر

برای این عمل وجود ندارد.

محدور اختیار دقیق: نقص و ضد سعادت

ماه رمضان: شب ۱ تا شب ۴ س ۱/۱:۱۵ / روز ۴ س ۱۳:۲۴ تا شب ۱۱ س ۵:۰۸ / شب ۱۲ س ۱:۰۲ تا روز ۱۷ س ۱۳:۱۲ / روز ۱۷ س ۱۵:۳۸ تا شب ۱۹ س ۳:۱۸ / روز ۱۹ س ۷:۲۴ تا آخر ماه.

ماه شوال: شب ۱ تا روز ۳ س ۱۳:۳۷ / روز ۳ س ۱۷:۴۸ تا روز ۸ س ۱۴:۰۴ / روز ۹ س ۱۷:۵۲ تا آخر ماه.

ماه ذی قعدة: شب ۱ تا شب ۷ س ۰:۱۰ / شب ۹ س ۳۱:۰۷ تا روز ۱۳ س ۱۲:۵۰ / روز ۱۳ س ۱۵:۳۳ تا آخر ماه.

ماه ذی حجه: شب ۱ تا روز ۱۰ س ۱۴:۴۶ / شب ۱۱ س ۲۰:۳۳ تا روز ۲۴ س ۱۱:۵۱ / شب ۲۵ س ۳:۲۱ تا آخر ماه.

ماه محرم: شب ۱ تا روز ۲ س ۱۴:۲۵ / شب ۴ س ۱۹:۱۹ تا آخر ماه.

ماه صفر: شب ۱ تا س ۱/۱:۲۴ / شب ۱ س ۶:۱۷ تا روز ۶ س ۱۴:۱۲ / شب ۷ س ۴:۳۵ تا روز ۲۰ س ۱۳:۱۹ / روز ۲۱ س ۷:۴۷ تا آخر ماه.

ماه ربیع الأول: شب ۱ تا شب ۵ س ۱/۱:۰۹ / روز ۵ س ۱۶:۲۵ تا شب ۱۹ س ۳:۴۸ / شب ۲۰ س ۱۸:۴۶ تا روز ۲۶ س ۱۱:۳۳ / شب ۲۷ س ۲۲:۲۶ تا آخر ماه.

ماه ربیع الآخر: شب ۱ تا شب ۲۴ س ۲۲:۳۸ / شب ۲۴ س ۲۳:۳۵ تا آخر ماه.

ماه جمادی الأولى: شب ۱ تا روز ۱ س ۹:۰۸ / روز ۱ س ۱۰:۴۱ تا شب ۱۲ س ۴:۰۰ / روز ۱۲ س ۱۳:۰۱ تا آخر ماه.

ماه جمادی الآخری: شب ۱ تا روز ۱۹ س ۱۲:۰۴ / شب ۲۰ س ۲۰:۴۲ تا آخر ماه.

ماه رجب: شب ۱ تا روز ۱۷ س ۱۴:۵۸ / شب ۱۹ س ۲۰:۵۲ تا شب ۲۴ س ۳:۳۶ / روز ۲۴ س ۱۷:۱۸ تا آخر ماه.

ماه شعبان: شب ۱ تا آخر ماه.

محدور اختیار ساده: ایام قمری شمسی اسکندری

برای این عمل وجود ندارد.

*** سعدنسبی ۱ ☽ سعدعام ۲ ☽ سعدتام ۳ ☽ سعدخاص ۴**

ساعت زهره از:

ماه رمضان: (این وقت برای اقدام تهاجمی بر اندام پایین سینه و پشت (روبروی قلب) مناسب نیست: ☽ شب ۴ س ۱:۱۶ تا روز ۴ س ۱۳:۲۳) // (این وقت برای اقدام تهاجمی بر اندام آلت تناسلی مناسب نیست: ☽ شب ۱۱ س ۵:۰۹ تا شب ۱۲ س ۱:۰۱) // (اگر بخواهند خون اندک بردارند: (این وقت برای اقدام تهاجمی بر اندام ساق پا مناسب نیست: ☽ روز ۱۷ س ۱۳:۱۳ تا س ۱۵:۳۷) // (این وقت برای اقدام تهاجمی بر اندام ساق پا مناسب نیست: ☽ رشب ۱۹ س ۲:۱۹ تا روز ۱۹ س ۷:۲۳).

ماه شوال: (این وقت برای اقدام تهاجمی بر اندام پایین سینه و پشت (روبروی قلب) مناسب نیست: ☽ روز ۳ س ۱۲:۳۸ تا س ۱۷:۴۷) // (این وقت برای اقدام تهاجمی بر اندام آلت تناسلی مناسب نیست: ☽ روز ۸ س ۱۴:۰۵ تا روز ۹ س ۱۷:۵۱).

ماه ذی قعدة: (این وقت برای اقدام تهاجمی بر اندام آلت تناسلی مناسب نیست: ☽ شب ۷ س ۰:۱۱ تا شب ۹ س ۳۱:۰۶) // (این وقت برای اقدام تهاجمی بر اندام ساق پا مناسب نیست: ☽ روز ۱۳ س ۱۲:۵۱ تا س ۱۵:۳۳).

ماه ذی حجه: (این وقت برای اقدام تهاجمی بر اندام ساق پا مناسب نیست: ☽ روز ۱۰ س

۱۴:۴۷ تا شب ۱۱ (س ۲۰:۳۲) // **اگر بخواهند خون اندک بردارند:** (این وقت برای اقدام تهاجمی بر اندام پایین سینه و پشت (روبروی قلب) مناسب نیست: ☉ روز ۲۴ س ۱۱:۵۲ تا شب ۲۵ س ۲:۲۰).

ماه محرم: (این وقت برای اقدام تهاجمی بر اندام آلت تناسلی مناسب نیست: ☾ روز ۲ س ۱۴:۳۶ تا شب ۴ س ۱۹:۱۸).

ماه صفر: (این وقت برای اقدام تهاجمی بر اندام آلت تناسلی مناسب نیست: ☾ شب ۱ س ۱:۲۵ تا س ۶:۱۶) // (این وقت برای اقدام تهاجمی بر اندام ساق پا مناسب نیست: ☾ روز ۶ س ۱۴:۱۳ تا شب ۷ س ۴:۲۴) // **اگر بخواهند خون اندک بردارند:** (این وقت برای اقدام تهاجمی بر اندام پایین سینه و پشت (روبروی قلب) مناسب نیست: ☾ روز ۲۰ س ۱۳:۲۰ تا روز ۲۱ س ۷:۴۶).

ماه ربیع الأول: (این وقت برای اقدام تهاجمی بر اندام ساق پا مناسب نیست: ☾ شب ۵ س ۱:۱۰ تا روز ۵ س ۱۶:۲۴) // **اگر بخواهند خون اندک بردارند:** (این وقت برای اقدام تهاجمی بر اندام پایین سینه و پشت (روبروی قلب) مناسب نیست: ☾ شب ۱۹ س ۲:۴۹ تا شب ۲۰ س ۱۸:۴۵) // (این وقت برای اقدام تهاجمی بر اندام آلت تناسلی مناسب نیست: ☾ روز ۲۶ س ۱۱:۳۳ تا شب ۲۷ س ۲۲:۲۵).

ماه ربیع الآخر: **اگر بخواهند خون اندک بردارند:** (این وقت برای اقدام تهاجمی بر اندام آلت تناسلی مناسب نیست: ☉ شب ۲۴ س ۲۲:۳۹ تا س ۲۳:۳۴).

ماه جمادی الأولی: (این وقت برای اقدام تهاجمی بر اندام ساق پا مناسب نیست: ☾ روز ۱ س ۹:۰۹ تا س ۱۰:۴۰).

ماه جمادی الآخری: (این وقت برای اقدام تهاجمی بر اندام پایین سینه و پشت (روبروی قلب) مناسب نیست: ☾ شب ۱۲ س ۴:۰۱ تا روز ۱۳ س ۱۲:۰۰) // **اگر بخواهند خون اندک بردارند:** (این وقت برای اقدام تهاجمی بر اندام آلت تناسلی مناسب نیست: ☾ روز ۱۹ س ۱۲:۰۵ تا شب ۲۰ س ۲:۰۱).

ماه رجب: **اگر بخواهند خون اندک بردارند:** (این وقت برای اقدام تهاجمی بر اندام آلت تناسلی مناسب نیست: ☾ روز ۱۷ س ۱۴:۵۹ تا شب ۱۹ س ۲۰:۵۱) // (این وقت برای اقدام تهاجمی بر اندام ساق پا مناسب نیست: ☾ شب ۲۴ س ۲:۲۷ تا روز ۲۴ س ۱۷:۱۷)

ماه شعبان: برای این عمل وجود ندارد.



هنگام شناسی طبی برای اقدام تهاجمی پزشکی: درمان با شوک حرارتی

دلائل فلکی: ۷ نشانه دارد = ۲ محذور (وقت) + ۲ شرط (سعادت وقت) + ۳ کمال (وقت) دارد:

محذورات: قمر در بروج آبی (سرطان، عقرب، حوت) - قمر در برج منسوب به عضو (در اضطراب اگر سعدی در آن موضع با ماه بود جایز باشد)

شرائط: قمر ناقص التور - قمر در بروج آتشی (حمل، اسد، قوس).

کمالات: اتصال قمر با آفتاب و مریخ به نظر دوستی - ساعت شمس عطارد

محذور اختیار عمیق: نحوس قمر

برای این عمل وجود ندارد.

محذور اختیار دقیق: نقص و ضد سعادت

ماه رمضان: روز ۱ س ۱۲:۳۵ تا شب ۴ س ۱/۱:۱۵/شب ۱۱ س ۵:۰۹ تا روز ۱۳ س ۷:۰۵/ روز ۱۹ س ۷:۵۱ تا روز ۲۱ س ۱۲:۳۹/ روز ۲۸ س ۱۸:۴۷ تا آخر ماه.

ماه شوال: شب ۱ تا روز ۱ س ۷:۲۸/ روز ۸ س ۱۴:۰۵ تا روز ۱۰ س ۱۷:۲۰/ روز ۱۶ س ۱۶:۴۳ تا شب ۱۹ س ۱۹:۴۳/ شب ۲۶ س ۰:۴۲ تا روز ۲۸ س ۱۳:۲۴.

ماه ذي قعدة: شب ۷ س ۲۱:۰۴ تا شب ۹ س ۱/۱:۵۸/ شب ۱۵ س ۳:۱۵ تا شب ۱۷ س ۵:۰۰/ روز ۲۴ س ۷:۰۳ تا شب ۲۷ س ۱۹:۴۶.

ماه ذي حجه: شب ۴ س ۳:۲۸ تا روز ۶ س ۸:۲۵/ روز ۱۲ س ۱۳:۴۹ تا روز ۱۴ س ۱۵:۳۷/ روز ۲۱ س ۱۴:۲۱ تا شب ۲۴ س ۳:۰۰.

ماه محرم: روز ۲ س ۸:۲۷ تا روز ۴ س ۱۳:۴۸/ شب ۱۱ س ۳۲:۳۷ تا شب ۱۳ س ۱:۱۷/ شب ۲۰ س ۲۲:۳۶ تا روز ۲۲ س ۱۱:۰۰/ روز ۲۹ س ۱۶:۰۶ تا آخر ماه.

ماه صفر: شب ۱ تا شب ۲ س ۲۰:۱۵/ شب ۸ س ۴:۵۹ تا روز ۱۰ س ۹:۰۰/ روز ۱۷ س ۷:۰۶ تا شب ۲۰ س ۱۹:۱۱/ شب ۲۷ س ۱:۴۲ تا شب ۲۹ س ۵:۰۸.

ماه ربیع الاول: روز ۶ س ۱۰:۲۰ تا روز ۸ س ۱۴:۴۲/ روز ۱۵ س ۱۴:۵۴ تا شب ۱۸ س ۳:۵۰/ روز ۲۵ س ۱۱:۴۸ تا روز ۲۷ س ۱۵:۴۷.

ماه ربیع الآخر: روز ۳ س ۱۷:۱۵ تا شب ۶ س ۲۰:۲۲/ شب ۱۲ س ۳۱:۳۳ تا روز ۱۵ س ۹:۳۸/ شب ۲۲ س ۲۰:۳۶ تا شب ۲۵ س ۳:۰۹.

ماه جمادی الأولى: شب ۲ س ۲:۵۵ تا شب ۴ س ۴:۱۲/ شب ۱۱ س ۳:۳۷ تا روز ۱۳ س ۱۵:۵۰/ شب ۲۱ س ۳:۲۱ تا روز ۲۳ س ۱۰:۳۶/ روز ۲۹ س ۱۴:۱۰ تا آخر ماه.

ماه جمادی الآخری: شب ۱ تا روز ۱ س ۱۴:۲۳/ روز ۸ س ۹:۴۰ تا شب ۱۱ س ۲۳:۰۵/ روز ۱۸ س ۸:۵۸ تا روز ۲۰ س ۱۶:۳۴/ شب ۲۷ س ۰:۴۲ تا شب ۲۹ س ۱:۱۴.

ماه رجب: روز ۶ س ۱۷:۰۴ تا شب ۹ س ۵:۰۰/ روز ۱۶ س ۱۵:۰۲ تا شب ۱۹ س ۲۲:۰۳/ روز ۲۵ س ۸:۵۸ تا روز ۲۷ س ۱:۴۵.

ماه شعبان: شب ۴ س ۱:۲۳ تا روز ۶ س ۱۲:۴۴/ شب ۱۴ س ۳۲:۲۸ تا شب ۱۶ س ۴:۳۶/ روز ۲۳ س ۱۴:۵۹ تا روز ۲۴ س ۱۸:۰۱.

محذور اختیار ساده: ایام قمری شمسی اسکندری

برای این عمل وجود ندارد.

سعد خاص ۴

سعد نام ۳

سعد عام ۲

سعد نسبی ۱

ساعت شمس عطارد از:

ماه رمضان: (این وقت برای اقدام تهاجمی بر اندام کتف و شانه و دست مناسب نیست: ☾ شب ۱ تا ۱۲:۲۴) // (این وقت برای اقدام تهاجمی بر اندام پایین سینه و پشت (روبروی قلب) مناسب نیست: ☽ شب ۴ س ۱:۱۶ تا روز ۶ س ۱۲:۲۳) // (این وقت برای اقدام تهاجمی بر اندام شکم مناسب نیست: ★ روز ۶ س ۱۲:۲۴ تا شب ۹ س ۲۳:۱۹) // (این وقت برای اقدام تهاجمی بر اندام کفل و پایین شکم مناسب نیست: ★ شب ۹ س ۲۳:۱۹ تا شب ۱۱ س ۵:۰۸) // (این وقت برای اقدام تهاجمی بر اندام زانو مناسب نیست: ☾ شب ۱۶ تا روز ۱۷ س ۶:۲۰) // (این وقت برای اقدام تهاجمی بر اندام ساق پا مناسب نیست: ☽ روز ۱۷ س ۶:۲۰ تا روز ۱۹ س ۷:۵۰) // (این وقت برای اقدام تهاجمی بر اندام سر و صورت مناسب نیست: ☽ روز ۲۱ س ۱۲:۳۰ تا روز ۲۲ س ۱۲:۴۱) // (این وقت برای اقدام تهاجمی بر اندام سر و صورت مناسب نیست: ☽ روز ۲۲ س ۱۲:۴۲ تا شب ۲۴ س ۲:۲۵) // (این وقت برای اقدام تهاجمی بر اندام گردن مناسب نیست: ☽ شب ۲۴ س ۲:۲۵ تا روز ۲۶ س ۶:۴۸) // (این وقت برای اقدام تهاجمی بر اندام کتف و شانه و دست مناسب نیست: ☽ روز ۲۶ س ۶:۴۸ تا روز ۲۸ س ۱۸:۴۶) .

ماه شوال: (این وقت برای اقدام تهاجمی بر اندام پایین سینه و پشت (روبروی قلب) مناسب نیست: ☽ روز ۱ س ۷:۲۹ تا شب ۴ س ۲:۰۰) // (این وقت برای اقدام تهاجمی بر اندام شکم مناسب نیست: ★ شب ۴ س ۲:۰۱ تا روز ۸ س ۱۴:۰۴) // (این وقت برای اقدام تهاجمی بر اندام رانها مناسب نیست: ☽ روز ۱۰ س ۱۷:۲۱ تا روز ۱۲ س ۱۷:۲۲) // (این وقت برای اقدام تهاجمی بر اندام زانو مناسب نیست: ★ روز ۱۲ س ۱۷:۲۳ تا شب ۱۲) // (این وقت برای اقدام تهاجمی بر اندام ساق پا مناسب نیست: ☽ شب ۱۶ تا روز ۱۶ س ۱۶:۴۲) // (این وقت برای اقدام تهاجمی بر اندام سر و صورت مناسب نیست: ☽ شب ۱۹ س ۱۹:۴۴ تا روز ۱۹ س ۶:۵۴) // (این وقت برای اقدام تهاجمی بر اندام سر و صورت مناسب نیست: ☽ روز ۱۹ س ۶:۵۵ تا شب ۲۱ س ۲:۲۹) // (این وقت برای اقدام تهاجمی بر اندام گردن مناسب نیست: ☽ شب ۲۲ س ۲:۲۹ تا روز ۲۳ س ۱۲:۲۳) // (این وقت برای اقدام تهاجمی بر اندام کتف و شانه و دست مناسب نیست: ☽ شب ۲۳ س ۱۲:۲۳ تا شب ۲۶ س ۰:۴۱) // (این وقت برای اقدام تهاجمی بر اندام پایین سینه و پشت (روبروی قلب) مناسب نیست: ☽ روز ۲۸ س ۱۲:۲۵ تا شب ۲۹ س ۴:۲۱) // (این وقت برای اقدام تهاجمی بر اندام پایین سینه و پشت (روبروی قلب) مناسب نیست: ☽ شب ۲۹ س ۴:۲۲ تا پایان ماه).

ماه ذی قعدة: (این وقت برای اقدام تهاجمی بر اندام پایین سینه و پشت (روبروی قلب) مناسب نیست: ☽ شب ۱ تا شب ۲ س ۱:۴۶) // (این وقت برای اقدام تهاجمی بر اندام شکم مناسب نیست: ★ شب ۳ س ۱:۴۶ تا روز ۴ س ۱۲:۴۰) // (این وقت برای اقدام تهاجمی بر اندام کفل و پایین شکم مناسب نیست: ★ روز ۴ س ۱۲:۴۰ تا شب ۷ س ۲۱:۰۲) // (این وقت برای اقدام تهاجمی بر اندام رانها مناسب نیست: ☽ شب ۹ س ۱:۵۹ تا شب ۱۱ س ۲:۴۰) // (این وقت برای اقدام تهاجمی بر اندام زانو مناسب نیست: ★ شب ۱۱ س ۲:۴۱ تا شب ۱۳) // (این وقت برای اقدام تهاجمی بر اندام سر و صورت مناسب نیست: ☽ شب ۱۷ س ۵:۰۱ تا روز ۱۷ س ۱۴:۵۳) // (این وقت برای اقدام تهاجمی بر اندام سر و صورت مناسب نیست: ☽ روز ۱۷ س ۱۴:۵۲ تا روز ۱۹ س ۱۰:۱۲) // (این وقت برای اقدام تهاجمی بر اندام گردن مناسب نیست: ☽ روز ۱۹ س ۱۰:۱۴ تا شب ۲۲ س ۱۹:۱۲) // (این وقت برای اقدام تهاجمی بر اندام کتف و شانه و دست مناسب نیست: ☽ شب ۲۲ س ۱۹:۱۲ تا روز ۲۴ س ۷:۰۲) // (این وقت برای اقدام تهاجمی بر اندام پایین سینه و پشت (روبروی قلب) مناسب نیست: ☽ شب ۲۷ س ۱۹:۴۷ تا شب ۲۹ س ۰:۲۳) // (این وقت برای اقدام تهاجمی بر اندام پایین سینه و پشت (روبروی قلب) مناسب نیست: ☽ شب ۲۹ س ۰:۲۴ تا روز ۲۹ س ۷:۵۰) // (این وقت برای اقدام تهاجمی بر اندام شکم مناسب نیست: ☽ روز ۲۹ س ۷:۵۱ تا پایان ماه).

ماه ذی حجه: (این وقت برای اقدام تهاجمی بر اندام شکم مناسب نیست: ★ شب ۱ تا شب ۲ س ۱۸:۱۶) // (این وقت برای اقدام تهاجمی بر اندام کفل و پایین شکم مناسب نیست: ★ شب ۳ س ۱۸:۱۶ تا شب ۴ س ۲:۲۷) // (این وقت برای اقدام تهاجمی بر اندام رانها مناسب نیست: ☽ روز ۶

س ۸:۲۶ تا روز ۸ س ۱۱:۴۳) // (این وقت برای اقدام تهاجمی بر اندام زانو مناسب نیست: *روز ۸
 س ۱۱:۴۴ تا روز ۱۰ س ۱۲:۰۴) // (این وقت برای اقدام تهاجمی بر اندام ساق پا مناسب نیست:
 *روز ۱۰ س ۱۲:۰۴ تا روز ۱۲ س ۱۳:۴۸) // (این وقت برای اقدام تهاجمی بر اندام سر و صورت
 مناسب نیست: ☉ شب ۱۶ تا شب ۱۷ س ۱۹:۲۷) // (این وقت برای اقدام تهاجمی بر اندام گردن
 مناسب نیست: ☉ شب ۱۷ س ۱۹:۲۸ تا شب ۱۹ س ۲۰:۱۸) // (این وقت برای اقدام تهاجمی بر
 اندام کتف و شانه و دست مناسب نیست: ☉ شب ۱۹ س ۲۰:۱۸ تا روز ۲۱ س ۱۴:۲۰) // (این وقت
 برای اقدام تهاجمی بر اندام پایین سینه و پشت (روبروی قلب) مناسب نیست: ☉ شب ۲۴ س
 ۲۰:۰۱ تا شب ۲۵ س ۲۱:۰۶) // (این وقت برای اقدام تهاجمی بر اندام پایین سینه و پشت (روبروی
 قلب) مناسب نیست: ☉ شب ۲۵ س ۲۱:۰۷ تا روز ۲۶ س ۱۵:۰۲) // (این وقت برای اقدام تهاجمی
 بر اندام شکم مناسب نیست: ☉ روز ۲۶ س ۱۵:۰۲ تا شب ۲۹ س ۰۰:۵۶) // (این وقت برای اقدام
 تهاجمی بر اندام کفل و پایین شکم مناسب نیست: ☉ شب ۲۹ س ۰۰:۵۶ تا پایان ماه).

ماه محرم: (این وقت برای اقدام تهاجمی بر اندام کفل و پایین شکم مناسب نیست: ☉ شب ۱ تا
 روز ۲ س ۸:۲۶) // (این وقت برای اقدام تهاجمی بر اندام رانها مناسب نیست: ☉ روز ۴ س ۱۲:۴۹ تا
 روز ۶ س ۱۷:۲۶) // (این وقت برای اقدام تهاجمی بر اندام زانو مناسب نیست: *روز ۶ س ۱۷:۲۷ تا
 شب ۹ س ۲۰:۱۸) // (این وقت برای اقدام تهاجمی بر اندام ساق پا مناسب نیست: *شب ۹ س
 ۲۰:۱۸ تا شب ۱۱ س ۲۲:۳۶) // (این وقت برای اقدام تهاجمی بر اندام گردن مناسب نیست:
 ☉ شب ۱۶ تا روز ۱۷ س ۱۲:۲۵) // (این وقت برای اقدام تهاجمی بر اندام کتف و شانه و دست
 مناسب نیست: ☉ روز ۱۷ س ۱۲:۲۵ تا شب ۲۰ س ۲۲:۲۵) // (این وقت برای اقدام تهاجمی بر
 اندام پایین سینه و پشت (روبروی قلب) مناسب نیست: ☉ روز ۲۲ س ۱۱:۰۱ تا شب ۲۳ س
 ۲۰:۴۲) // (این وقت برای اقدام تهاجمی بر اندام پایین سینه و پشت (روبروی قلب) مناسب نیست:
 ☉ شب ۲۳ س ۲۰:۴۲ تا شب ۲۵ س ۲۳:۲۱) // (این وقت برای اقدام تهاجمی بر اندام شکم
 مناسب نیست: ☉ شب ۲۵ س ۲۳:۲۲ تا روز ۲۷ س ۰۹:۱۷) // (این وقت برای اقدام تهاجمی بر
 اندام کفل و پایین شکم مناسب نیست: ☉ روز ۲۷ س ۰۹:۱۷ تا روز ۲۹ س ۱۶:۰۵).

ماه صفر: (این وقت برای اقدام تهاجمی بر اندام رانها مناسب نیست: ☉ شب ۲ س ۲۰:۱۶ تا
 شب ۴ س ۲۳:۰۶) // (این وقت برای اقدام تهاجمی بر اندام زانو مناسب نیست: *شب ۴ س
 ۲۳:۰۷ تا شب ۶ س ۱:۴۵) // (این وقت برای اقدام تهاجمی بر اندام ساق پا مناسب نیست: *شب
 ۶ س ۱:۴۵ تا شب ۸ س ۴:۵۸) // (این وقت برای اقدام تهاجمی بر اندام سر و صورت مناسب
 نیست: ☉ روز ۱۰ س ۹:۰۱ تا روز ۱۲ س ۱۴:۱۴) // (این وقت برای اقدام تهاجمی بر اندام گردن
 مناسب نیست: *روز ۱۲ س ۱۴:۱۵ تا شب ۱۳) // (این وقت برای اقدام تهاجمی بر اندام کتف و
 شانه و دست مناسب نیست: ☉ شب ۱۶ تا روز ۱۷ س ۷:۰۵) // (این وقت برای اقدام تهاجمی بر
 اندام پایین سینه و پشت (روبروی قلب) مناسب نیست: ☉ شب ۲۰ س ۱۹:۱۲ تا س ۲:۱۳) // (این
 وقت برای اقدام تهاجمی بر اندام پایین سینه و پشت (روبروی قلب) مناسب نیست: ☉ شب ۲۰ س
 ۳:۱۴ تا شب ۲۲ س ۲:۲۳) // (این وقت برای اقدام تهاجمی بر اندام پایین سینه و پشت (روبروی
 قلب) مناسب نیست: ☉ شب ۲۲ س ۲:۲۴ تا روز ۲۲ س ۷:۰۶) // (این وقت برای اقدام تهاجمی بر
 اندام شکم مناسب نیست: ☉ روز ۲۲ س ۷:۰۷ تا شب ۲۵ س ۱۸:۲۹) // (این وقت برای اقدام
 تهاجمی بر اندام کفل و پایین شکم مناسب نیست: ☉ شب ۲۵ س ۱۸:۲۹ تا شب ۲۷ س ۱:۴۱) //
 (این وقت برای اقدام تهاجمی بر اندام رانها مناسب نیست: ☉ شب ۲۹ س ۰۹:۰۵ تا پایان ماه).

ماه ربیع الأول: (این وقت برای اقدام تهاجمی بر اندام رانها مناسب نیست: ☉ شب ۱ تا شب ۲
 س ۱۶:۲۴) // (این وقت برای اقدام تهاجمی بر اندام زانو مناسب نیست: *شب ۲ س ۱۶:۲۵ تا روز ۴
 س ۷:۴۸) // (این وقت برای اقدام تهاجمی بر اندام ساق پا مناسب نیست: *روز ۴ س ۷:۴۸ تا روز
 ۶ س ۱۰:۱۹) // (این وقت برای اقدام تهاجمی بر اندام سر و صورت مناسب نیست: ☉ روز ۸ س
 ۱۴:۴۲ تا شب ۱۱ س ۲۰:۵۶) // (این وقت برای اقدام تهاجمی بر اندام گردن مناسب نیست: *
 شب ۱۱ س ۲۰:۵۷ تا شب ۱۲) // (این وقت برای اقدام تهاجمی بر اندام پایین سینه و پشت
 (روبروی قلب) مناسب نیست: ☉ شب ۱۸ س ۲:۵۱ تا روز ۱۸ س ۱۲:۴۱) // (این وقت برای اقدام
 تهاجمی بر اندام پایین سینه و پشت (روبروی قلب) مناسب نیست: ☉ روز ۱۸ س ۱۲:۴۲ تا روز ۲۰
 س ۱۵:۴۹) // (این وقت برای اقدام تهاجمی بر اندام شکم مناسب نیست: ☉ روز ۲۰ س ۱۵:۵۰ تا
 شب ۲۳ س ۲:۲۳) // (این وقت برای اقدام تهاجمی بر اندام کفل و پایین شکم مناسب نیست: ☉
 شب ۲۳ س ۲:۲۳ تا روز ۲۵ س ۱۱:۴۷) // (این وقت برای اقدام تهاجمی بر اندام رانها مناسب
 نیست: ☉ روز ۲۷ س ۱۵:۴۸ تا روز ۲۸ س ۱۶:۴۵) // (این وقت برای اقدام تهاجمی بر اندام رانها
 مناسب نیست: ☉ روز ۲۸ س ۱۶:۴۶ تا روز ۲۹ س ۱۶:۴۱) // (این وقت برای اقدام تهاجمی بر اندام

زانو مناسب نیست: ☾ روز ۲۹ س ۱۶:۴۲ تا پایان ماه).

ماه ربیع الآخر: (این وقت برای اقدام تهاجمی بر اندام زانو مناسب نیست: * شب ۱ تا روز ۱ س ۱۶:۲۷) // (این وقت برای اقدام تهاجمی بر اندام ساق پا مناسب نیست: * روز ۱ س ۱۶:۲۷ تا روز ۳ س ۱۷:۱۴) // (این وقت برای اقدام تهاجمی بر اندام سر و صورت مناسب نیست: ☾ شب ۶ س ۲۰:۲۴ تا شب ۸ س ۲۰:۲۴) // (این وقت برای اقدام تهاجمی بر اندام گردن مناسب نیست: * شب ۸ س ۲۰:۲۵ تا روز ۱۰ س ۱۰:۵۶) // (این وقت برای اقدام تهاجمی بر اندام کتف و شانه و دست مناسب نیست: * روز ۱۰ س ۱۰:۵۶ تا شب ۱۲) // (این وقت برای اقدام تهاجمی بر اندام پایین سینه و پشت (روبروی قلب) مناسب نیست: ☾ شب ۱۶ تا شب ۱۸ س ۲۲:۳۶) // (این وقت برای اقدام تهاجمی بر اندام شکم مناسب نیست: ☾ شب ۱۸ س ۲۲:۳۷ تا روز ۲۰ س ۱۰:۵۵) // (این وقت برای اقدام تهاجمی بر اندام کفل و پایین شکم مناسب نیست: ☾ روز ۲۰ س ۱۰:۵۵ تا شب ۲۳ س ۲۰:۲۵) // (این وقت برای اقدام تهاجمی بر اندام رانها مناسب نیست: ☾ شب ۲۵ س ۲۰:۱۰ تا شب ۲۶ س ۱۸:۲۴) // (این وقت برای اقدام تهاجمی بر اندام رانها مناسب نیست: ☾ شب ۲۶ س ۱۸:۲۵ تا س ۲۰:۲) // (این وقت برای اقدام تهاجمی بر اندام زانو مناسب نیست: ☾ شب ۲۷ س ۲۰:۲ تا شب ۲۷ س ۲۰:۵۵) // (این وقت برای اقدام تهاجمی بر اندام زانو مناسب نیست: ☾ شب ۲۷ س ۲۰:۵۶ تا شب ۲۹ س ۲:۲۶) // (این وقت برای اقدام تهاجمی بر اندام ساق پا مناسب نیست: ☾ شب ۲۹ س ۲:۲۶ تا پایان ماه).

ماه جمادی الأولی: (این وقت برای اقدام تهاجمی بر اندام ساق پا مناسب نیست: * شب ۱ تا شب ۲ س ۲:۵۴) // (این وقت برای اقدام تهاجمی بر اندام سر و صورت مناسب نیست: ☾ شب ۴ س ۴:۱۳ تا روز ۶ س ۸:۴۱) // (این وقت برای اقدام تهاجمی بر اندام گردن مناسب نیست: * روز ۶ س ۸:۴۲ تا روز ۸ س ۱۶:۴۰) // (این وقت برای اقدام تهاجمی بر اندام کتف و شانه و دست مناسب نیست: * روز ۸ س ۱۶:۴۰ تا شب ۱۱ س ۳:۲۶) // (این وقت برای اقدام تهاجمی بر اندام پایین سینه و پشت (روبروی قلب) مناسب نیست: ☾ شب ۱۶ تا س ۴:۴۵) // (این وقت برای اقدام تهاجمی بر اندام شکم مناسب نیست: ☾ شب ۱۶ س ۴:۴۶ تا روز ۱۸ س ۱۷:۰۲) // (این وقت برای اقدام تهاجمی بر اندام کفل و پایین شکم مناسب نیست: ☾ روز ۱۸ س ۱۷:۰۲ تا شب ۲۱ س ۳:۲۰) // (این وقت برای اقدام تهاجمی بر اندام رانها مناسب نیست: ☾ روز ۲۳ س ۱۰:۲۷ تا شب ۲۴ س ۴:۲۰) // (این وقت برای اقدام تهاجمی بر اندام رانها مناسب نیست: ☾ شب ۲۴ س ۴:۲۱ تا روز ۲۵ س ۱۳:۵۷) // (این وقت برای اقدام تهاجمی بر اندام زانو مناسب نیست: ☾ روز ۲۵ س ۱۳:۵۸ تا روز ۲۷ س ۱۴:۲۹) // (این وقت برای اقدام تهاجمی بر اندام ساق پا مناسب نیست: ☾ روز ۲۷ س ۱۴:۲۹ تا روز ۲۹ س ۱۴:۰۹).

ماه جمادی الآخری: (این وقت برای اقدام تهاجمی بر اندام سر و صورت مناسب نیست: ☾ روز ۱ س ۱۴:۲۴ تا روز ۲ س ۱۷:۰۸) // (این وقت برای اقدام تهاجمی بر اندام گردن مناسب نیست: * روز ۲ س ۱۷:۰۹ تا شب ۶ س ۲۲:۲۲) // (این وقت برای اقدام تهاجمی بر اندام کتف و شانه و دست مناسب نیست: * شب ۶ س ۲۲:۲۳ تا روز ۸ س ۹:۲۹) // (این وقت برای اقدام تهاجمی بر اندام کفل و پایین شکم مناسب نیست: ☾ شب ۱۶ تا روز ۱۸ س ۸:۵۷) // (این وقت برای اقدام تهاجمی بر اندام رانها مناسب نیست: ☾ روز ۲۰ س ۱۶:۲۵ تا شب ۲۲ س ۰:۱۸) // (این وقت برای اقدام تهاجمی بر اندام رانها مناسب نیست: ☾ شب ۲۲ س ۰:۱۹ تا شب ۲۳ س ۲۱:۰۲) // (این وقت برای اقدام تهاجمی بر اندام زانو مناسب نیست: ☾ شب ۲۳ س ۲۱:۰۲ تا شب ۲۵ س ۱۷:۵۲) // (این وقت برای اقدام تهاجمی بر اندام ساق پا مناسب نیست: ☾ شب ۲۵ س ۲۲:۵۲ تا شب ۲۷ س ۰:۴۲) // (این وقت برای اقدام تهاجمی بر اندام سر و صورت مناسب نیست: ☾ شب ۲۹ س ۱:۱۵ تا پایان ماه).

ماه رجب: (این وقت برای اقدام تهاجمی بر اندام سر و صورت مناسب نیست: ☾ شب ۱ تا شب ۲ س ۳:۱۲) // (این وقت برای اقدام تهاجمی بر اندام گردن مناسب نیست: * شب ۲ س ۳:۱۳ تا روز ۴ س ۸:۱۲) // (این وقت برای اقدام تهاجمی بر اندام کتف و شانه و دست مناسب نیست: * روز ۴ س ۸:۱۲ تا روز ۶ س ۱۷:۰۳) // (این وقت برای اقدام تهاجمی بر اندام پایین سینه و پشت (روبروی قلب) مناسب نیست: ☾ شب ۹ س ۵:۰۱ تا روز ۱۱ س ۱۷:۵۵) // (این وقت برای اقدام تهاجمی بر اندام شکم مناسب نیست: * روز ۱۱ س ۱۷:۵۶ تا شب ۱۳) // (این وقت برای اقدام تهاجمی بر اندام کفل و پایین شکم مناسب نیست: ☾ شب ۱۶ تا روز ۱۶ س ۱۵:۰۱) // (این وقت برای اقدام تهاجمی بر اندام رانها مناسب نیست: ☾ شب ۱۹ س ۲۲:۰۴ تا س ۲:۴۸) // (این وقت برای اقدام تهاجمی بر اندام رانها مناسب نیست: ☾ شب ۱۹ س ۲:۴۹ تا شب ۲۱ س ۳:۰۷) // (این وقت برای اقدام تهاجمی بر اندام زانو مناسب نیست: ☾ شب ۲۱ س ۳:۰۸ تا روز ۲۳ س ۶:۲۶) // (این وقت

برای اقدام تهاجمی بر اندام ساق پا مناسب نیست: ☾ روز ۲۳ س ۶:۳۶ تا روز ۲۵ س ۸:۵۷ // (این وقت برای اقدام تهاجمی بر اندام سر و صورت مناسب نیست: ☽ روز ۲۷ س ۱۰:۴۶ تا روز ۲۹ س ۱۳:۱۱) // (این وقت برای اقدام تهاجمی بر اندام گردن مناسب نیست: ☽ روز ۲۹ س ۱۳:۱۲ تا پایان ماه).

ماه شعبان: (این وقت برای اقدام تهاجمی بر اندام گردن مناسب نیست: * شب ۱ تا روز ۱ س ۱۷:۴۱) // (این وقت برای اقدام تهاجمی بر اندام کتف و شانه و دست مناسب نیست: * روز ۱ س ۱۷:۴۱ تا شب ۴ س ۱:۲۳) // (این وقت برای اقدام تهاجمی بر اندام پایین سینه و پشت (روبروی قلب) مناسب نیست: * روز ۶ س ۱۲:۴۵ تا شب ۹ س ۱:۲۵) // (این وقت برای اقدام تهاجمی بر اندام شکم مناسب نیست: شب ۹ س ۱:۳۶ تا روز ۱۱ س ۱۳:۲۲) // (این وقت برای اقدام تهاجمی بر اندام کفل و پایین شکم مناسب نیست: روز ۱۱ س ۱۳:۲۲ تا شب ۱۳) // (این وقت برای اقدام تهاجمی بر اندام رانها مناسب نیست: ☽ شب ۱۶ س ۴:۳۷ تا روز ۱۸ س ۸:۴۷) // (این وقت برای اقدام تهاجمی بر اندام زانو مناسب نیست: ☽ روز ۱۸ س ۸:۴۸ تا روز ۲۰ س ۱۱:۵۸) // (این وقت برای اقدام تهاجمی بر اندام ساق پا مناسب نیست: ☽ روز ۲۰ س ۱۱:۵۸ تا شب ۲۲) // (این وقت برای اقدام تهاجمی بر اندام سر و صورت مناسب نیست: ☽ روز ۲۴ س ۱۸:۰۲ تا شب ۲۵ س ۲۰:۰۴) // (این وقت برای اقدام تهاجمی بر اندام سر و صورت مناسب نیست: ☽ شب ۲۵ س ۲۰:۰۵ تا شب ۲۷ س ۲۱:۳۶) // (این وقت برای اقدام تهاجمی بر اندام گردن مناسب نیست: ☽ شب ۲۷ س ۲۱:۳۷ تا شب ۲۹ س ۲:۳۶) // (این وقت برای اقدام تهاجمی بر اندام کتف و شانه و دست مناسب نیست: ☽ شب ۲۹ س ۲:۳۶ تا پایان ماه).



هنگام شناسی طبی برای اقدام تهاجمی پزشکی: حجامت

دلائل فلكي: ۱۲ نشانه دارد = ۷ محذور (وقت) + ۳ شرط (سعادت وقت) + ۲ کمال (وقت) دارد:

محذورات: نظر قمر به زحل و نظر عداوت و مقارنه به مریخ (و گفته اند چون قمر در برج ارضی بود یا در حوت نشاید که بمریخ نگرد) - نظر قمر به عطارد - قمر در بروج خاکی (ثور، سنبله، جدی) بخصوص ثور که سودا پدید آید - قمر در بروج آبی (سرطان، عقرب، حوت) که موجب فلج و لقوه می شود - قمر در برج منسوب به موضع حجامت - قمر در تحت الشعاع **شرائط:** قمر ناقص التور (در قمر زاید التور خون بسیار بیرون آید) - قمر در برج هوایی (جوزا، میزان، دلو) تا خون فاسد خارج گردد و صافی بماند و نفع ان ظاهر شود - اگر خواهد که خون بیشتر بردارد باید که قمر در بروج مذکره بود و بمریخ ناظر بنظر مودت - **کمالات:** هفته سوم ماه قمری بخصوص ۱۷، ۱۹، ۲۱ ماه - نظر قمر به مشتری - در موارد خاص می توانید شرایط اقدامات تهاجمی (آهن به اندام بردن) را نیز ببینید.

محذور اختیار عمیق: نحوس قمر

برای این عمل وجود ندارد.

محذور اختیار دقیق: نقص و ضد سعادت

ماه رمضان: شب ۱ تا روز ۱ س ۶:۵۸ / روز ۱ س ۱۲:۲۵ تا روز ۴ س ۸:۱۷ / روز ۴ س ۱۲:۲۴ تا روز ۹ س ۸:۱۲ / روز ۹ س ۱۰:۱۲ تا شب ۱۱ س ۲۳:۲۹ / شب ۱۱ س ۵:۰۹ تا روز ۲۳ س ۱۴:۰۹ / شب ۲۴ س ۲۰:۲۶ تا روز ۲۶ س ۶:۵۰ / روز ۲۶ س ۱۸:۱۲ تا آخر ماه.

ماه شوال: شب ۱ تا روز ۱ س ۷:۲۸ / شب ۲ س ۱۹:۱۲ تا روز ۸ س ۸:۲۳ / روز ۸ س ۱۲:۵۵ تا روز ۱۰ س ۱۷:۲۰ / شب ۱۱ س ۳:۱۰ تا روز ۱۲ س ۱۳:۵۰ / روز ۱۲ س ۱۳:۲۱ تا روز ۱۴ س ۱۸:۲۱ / شب ۱۵ س ۲:۱۵ تا روز ۱۶ س ۱۲:۰۳ / روز ۱۶ س ۱۶:۴۳ تا شب ۲۶ س ۱۹:۴۷ / شب ۲۶ س ۰:۴۲ تا آخر ماه.

ماه ذی قعدة: شب ۱ تا روز ۴ س ۱۲:۴۲ / شب ۵ س ۲:۱۵ تا روز ۱۳ س ۱۳:۵۰ / روز ۱۳ س ۱۵:۲۳ تا شب ۱۵ س ۱:۱۳ / شب ۱۵ س ۳:۱۵ تا شب ۱۷ س ۵:۰۰ / شب ۱۸ س ۱۸:۴۵ تا شب ۲۲ س ۱۹:۱۴ / روز ۲۲ س ۱۱:۴۰ تا آخر ماه.

ماه ذی حجه: شب ۱ تا روز ۲ س ۱۰:۴۹ / روز ۳ س ۱۱:۵۴ تا روز ۱۵ س ۷:۲۵ / روز ۱۵ س ۹:۲۴ تا روز ۱۹ س ۱۲:۴۲ / شب ۲۰ س ۰:۴۱ تا روز ۲۴ س ۸:۰۱ / شب ۲۵ س ۲:۲۱ تا آخر ماه.

ماه محرم: شب ۱ تا شب ۹ س ۳:۰۸ / شب ۱۰ س ۱۸:۲۲ تا روز ۱۳ س ۱۰:۲۱ / شب ۱۴ س ۰:۴۶ تا روز ۲۷ س ۹:۱۹ / شب ۲۸ س ۱:۲۴ تا آخر ماه.

ماه صفر: شب ۱ تا شب ۲ س ۲۰:۱۵ / روز ۲ س ۱۷:۱۴ تا شب ۷ س ۲۱:۴۱ / شب ۷ س ۵:۴۰ تا شب ۱۱ س ۰:۱۸ / روز ۱۱ س ۱۴:۵۰ تا شب ۱۵ س ۲۱:۲۲ / شب ۱۶ س ۶:۳۷ تا روز ۲۰ س ۱۲:۱۹ / شب ۲۱ س ۱:۲۸ تا آخر ماه.

ماه ربیع الأول: شب ۱ تا روز ۸ س ۱۵:۲۰ / روز ۹ س ۸:۲۸ تا شب ۱۳ س ۴:۵۶ / شب ۱۵ س

۲۰:۰۸ تا شب ۱۹ سن ۳:۴۸ / شب ۲۰ سن ۲۱:۱۷ تا شب ۲۳ سن ۳:۳۴ / روز ۲۳ سن ۸:۴۵ تا روز ۲۷ سن ۱۵:۴۷ / روز ۲۸ سن ۸:۵۹ تا آخر ماه.

ماه ربیع الآخر: شب ۱ تا شب ۳ سن ۲۲:۱۵ / شب ۳ سن ۴:۰۴ تا شب ۶ سن ۲۰:۲۲ / شب ۶ سن ۴:۱۱ تا روز ۷ سن ۱۱:۴۸ / روز ۷ سن ۱۲:۱۹ تا روز ۱۰ سن ۱۰:۵۸ / روز ۱۲ سن ۷:۰۲ تا روز ۲۱ سن ۷:۱۷ / شب ۲۲ سن ۴:۲۵ تا روز ۲۵ سن ۱۲:۲۲ / روز ۲۶ سن ۳:۰۴ تا آخر ماه.

ماه جمادی الأولی: شب ۱ تا روز ۱ سن ۹:۰۸ / روز ۱ سن ۱۰:۴۱ تا روز ۵ سن ۱۰:۴۲ / شب ۶ سن ۲۱:۲۵ تا شب ۱۰ سن ۰:۲۸ / روز ۱۰ سن ۱۵:۱۲ تا شب ۱۵ سن ۲۲:۰۹ / روز ۱۵ سن ۱۶:۲۸ تا شب ۱۹ سن ۱:۴۴ / شب ۲۰ سن ۲:۰۷ تا آخر ماه.

ماه جمادی الآخری: شب ۱ تا شب ۲ سن ۱۹:۰۴ / شب ۲ سن ۲۲:۲۲ تا شب ۶ سن ۲:۳۶ / شب ۷ سن ۳:۰۸ تا شب ۱۲ سن ۴:۰۰ / شب ۱۳ سن ۲۲:۱۴ تا شب ۱۷ سن ۲:۴۲ / شب ۱۸ سن ۲۰:۳۷ تا روز ۲۰ سن ۲:۳۴ / روز ۲۱ سن ۱۵:۳۶ تا شب ۲۶ سن ۲۳:۰۴ / روز ۲۶ سن ۱۳:۳۷ تا آخر ماه.

ماه رجب: شب ۱ تا روز ۲ سن ۸:۱۳ / شب ۵ سن ۲۲:۰۴ تا روز ۱۰ سن ۸:۱۳ / روز ۱۰ سن ۱۷:۲۰ تا شب ۱۴ سن ۵:۲۸ / روز ۱۵ سن ۸:۴۱ تا شب ۱۹ سن ۲۲:۰۲ / روز ۲۰ سن ۱۲:۲۸ تا روز ۲۴ سن ۱۷:۵۶ / روز ۲۴ سن ۱۸:۳۷ تا روز ۲۷ سن ۱:۰۴ / شب ۲۸ سن ۲۲:۴۵ تا آخر ماه.

ماه شعبان: شب ۱ تا روز ۱ سن ۱۷:۴۲ / روز ۳ سن ۷:۵۸ تا شب ۸ سن ۵:۲۶ / روز ۸ سن ۶:۰۶ تا روز ۱۱ سن ۱۲:۲۵ / شب ۱۲ سن ۳:۵۲ تا شب ۱۶ سن ۴:۳۶ / روز ۱۷ سن ۱۵:۰۲ تا روز ۲۴ سن ۱۸:۰۱ / شب ۲۶ سن ۳:۴۹ تا آخر ماه.

محذور اختیار ساده: ایام قمری شمسی اسکندری

برای این عمل وجود ندارد.

✱ سعدنسی ۱

☾ سعدعام ۲

☉ سعدنام ۳

☽ سعدهخاص ۴

ساعت زهره مشتری قمر از:

ماه رمضان: (این وقت برای اقدام تهاجمی بر اندام کتف و شانه و دست مناسب نیست: ☾ روز ۱ سن ۶:۵۹ تا روز ۱ سن ۱۲:۲۴) / (این وقت برای اقدام تهاجمی بر اندام پایین سینه و پشت (روبروی قلب) مناسب نیست: ☽ روز ۸ سن ۸:۱۸ تا سن ۱۲:۲۳) / (این وقت برای اقدام تهاجمی بر اندام کتف و پایین شکم مناسب نیست: ☾ روز ۹ سن ۸:۱۳ تا سن ۱۰:۱۲) / (این وقت برای اقدام تهاجمی بر اندام کتف و پایین شکم مناسب نیست: ☾ شب ۱۱ سن ۲۳:۴۰ تا سن ۵:۰۸) / (این وقت برای اقدام تهاجمی بر اندام سر و صورت مناسب نیست: ☾ روز ۲۳ سن ۱۴:۱۰ تا شب ۲۴ سن ۲۰:۲۵) / (این وقت برای اقدام تهاجمی بر اندام کتف و شانه و دست مناسب نیست: ☾ روز ۲۶ سن ۶:۵۱ تا سن ۱۸:۱۱).

ماه شوال: (این وقت برای اقدام تهاجمی بر اندام پایین سینه و پشت (روبروی قلب) مناسب نیست: ☽ روز ۱ سن ۷:۲۹ تا شب ۲ سن ۱۹:۱۱) / (این وقت برای اقدام تهاجمی بر اندام کتف و پایین شکم مناسب نیست: ☾ روز ۸ سن ۸:۲۴ تا سن ۱۲:۵۴) / (این وقت برای اقدام تهاجمی بر اندام رانها مناسب نیست: ☽ روز ۱۰ سن ۱۷:۲۱ تا شب ۱۱ سن ۲:۰۹) / (این وقت برای اقدام تهاجمی بر اندام رانها مناسب نیست: ☽ روز ۱۲ سن ۱۲:۵۱ تا سن ۱۳:۲۰) / (این وقت برای اقدام تهاجمی بر اندام ساق یا مناسب نیست: ☽ روز ۱۶ سن ۱۲:۰۴ تا سن ۱۶:۴۲) / (این وقت برای اقدام تهاجمی بر اندام کتف و شانه و دست مناسب نیست: ☽ شب ۲۶ سن ۱۹:۴۸ تا سن ۰:۴۱).

ماه ذی قعدة: (این وقت برای اقدام تهاجمی بر اندام کتف و پایین شکم مناسب نیست: ☾ روز ۴ سن ۱۲:۴۳ تا شب ۵ سن ۲:۱۴) / (این وقت برای اقدام تهاجمی بر اندام سر و صورت مناسب نیست: ☾ شب ۱۷ سن ۵:۰۱ تا شب ۱۸ سن ۱۸:۴۴) / (این وقت برای اقدام تهاجمی بر اندام کتف و شانه و دست مناسب نیست: ☾ شب ۲۲ سن ۱۹:۱۵ تا روز ۲۳ سن ۱۱:۳۹).

ماه ذی حجه: (این وقت برای اقدام تهاجمی بر اندام شکم مناسب نیست: ☾ روز ۲ سن ۱۰:۵۰ تا سن ۱۱:۵۲) / (این وقت برای اقدام تهاجمی بر اندام کتف و شانه و دست مناسب نیست: ☾ روز ۱۹ سن ۱۳:۴۲ تا شب ۲۰ سن ۰:۴۰) / (این وقت برای اقدام تهاجمی بر اندام پایین سینه و پشت (روبروی قلب) مناسب نیست: ☾ روز ۲۴ سن ۸:۰۲ تا شب ۲۵ سن ۲:۲۰).

ماه محرم: (این وقت برای اقدام تهاجمی بر اندام ساق یا مناسب نیست: ☾ شب ۹ سن ۳:۰۹ تا

شب ۱۰ (س ۱۸:۳۱) // (این وقت برای اقدام تهاجمی بر اندام کفل و پایین شکم مناسب نیست: \odot روز ۲۷ س ۹:۲۰ تا ۹:۲۱) // (این وقت برای اقدام تهاجمی بر اندام کفل و پایین شکم مناسب نیست: \odot روز ۲۷ س ۱۲:۲۳ تا شب ۲۸ س ۱:۳۳).

ماه صفر: (این وقت برای اقدام تهاجمی بر اندام رانها مناسب نیست: \star شب ۲ س ۲۰:۱۶ تا روز ۲ س ۱۷:۱۳) // (این وقت برای اقدام تهاجمی بر اندام ساق پا مناسب نیست: \odot شب ۷ س ۲۱:۴۲ تا س ۵:۲۹) // (این وقت برای اقدام تهاجمی بر اندام سر و صورت مناسب نیست: \star شب ۱۱ س ۰:۱۹ تا روز ۱۱ س ۱۴:۴۹) // (این وقت برای اقدام تهاجمی بر اندام کتف و شانه و دست مناسب نیست: \odot شب ۱۶ تا س ۶:۳۶) // (این وقت برای اقدام تهاجمی بر اندام پایین سینه و پشت (روبروی قلب) مناسب نیست: \odot روز ۲۰ س ۱۲:۲۰ تا شب ۲۱ س ۱:۲۷).

ماه ربیع الأول: (این وقت برای اقدام تهاجمی بر اندام سر و صورت مناسب نیست: \star روز ۸ س ۱۵:۲۱ تا روز ۹ س ۸:۳۷) // (این وقت برای اقدام تهاجمی بر اندام پایین سینه و پشت (روبروی قلب) مناسب نیست: \odot شب ۱۹ س ۲:۴۹ تا شب ۲۰ س ۲۱:۱۶) // (این وقت برای اقدام تهاجمی بر اندام کفل و پایین شکم مناسب نیست: \odot شب ۲۳ س ۳:۲۵ تا س ۴:۴۸) // (این وقت برای اقدام تهاجمی بر اندام کفل و پایین شکم مناسب نیست: \odot شب ۲۳ س ۴:۴۹ تا روز ۲۳ س ۸:۴۴) // (این وقت برای اقدام تهاجمی بر اندام رانها مناسب نیست: \odot روز ۲۷ س ۱۵:۴۸ تا طلوع شمس ۲۸).

ماه ربیع الآخر: (این وقت برای اقدام تهاجمی بر اندام ساق پا مناسب نیست: \odot شب ۳ س ۲۳:۱۶ تا س ۴:۰۲) // (این وقت برای اقدام تهاجمی بر اندام سر و صورت مناسب نیست: \star شب ۶ س ۲۰:۲۳ تا س ۴:۱۰) // (این وقت برای اقدام تهاجمی بر اندام سر و صورت مناسب نیست: \star روز ۷ س ۱۱:۴۹ تا س ۱۲:۱۸) // (این وقت برای اقدام تهاجمی بر اندام کتف و شانه و دست مناسب نیست: \odot روز ۱۰ س ۱۰:۵۹ تا روز ۱۲ س ۷:۰۱) // (این وقت برای اقدام تهاجمی بر اندام کفل و پایین شکم مناسب نیست: \odot روز ۲۱ س ۷:۱۸ تا شب ۲۲ س ۴:۲۴) // (این وقت برای اقدام تهاجمی بر اندام رانها مناسب نیست: \odot روز ۲۵ س ۱۲:۲۳ تا روز ۲۶ س ۱۶:۰۲).

ماه جمادی الأولى: (این وقت برای اقدام تهاجمی بر اندام ساق پا مناسب نیست: \odot روز ۱ س ۹:۰۹ تا س ۱۰:۴۰) // (این وقت برای اقدام تهاجمی بر اندام سر و صورت مناسب نیست: \star روز ۵ س ۱۰:۴۴ تا شب ۶ س ۲۱:۲۴) // (این وقت برای اقدام تهاجمی بر اندام کفل و پایین شکم مناسب نیست: \odot شب ۱۹ س ۱:۴۵ تا شب ۲۰ س ۲:۰۶).

ماه جمادی الآخری: (این وقت برای اقدام تهاجمی بر اندام کتف و شانه و دست مناسب نیست: \odot شب ۶ س ۲:۲۷ تا شب ۷ س ۲:۰۷) // (این وقت برای اقدام تهاجمی بر اندام پایین سینه و پشت (روبروی قلب) مناسب نیست: \star شب ۱۲ س ۰:۱ تا شب ۱۳) // (این وقت برای اقدام تهاجمی بر اندام کفل و پایین شکم مناسب نیست: \odot شب ۱۷ س ۲:۴۲ تا شب ۱۸ س ۱۸:۵۷) // (این وقت برای اقدام تهاجمی بر اندام کفل و پایین شکم مناسب نیست: \odot شب ۱۸ س ۱۸:۵۸ تا س ۲۰:۳۶) // (این وقت برای اقدام تهاجمی بر اندام رانها مناسب نیست: \odot روز ۲۰ س ۱۶:۳۵ تا روز ۲۱ س ۱۵:۲۵) // (این وقت برای اقدام تهاجمی بر اندام ساق پا مناسب نیست: \odot شب ۲۶ س ۲۳:۰۵ تا روز ۲۶ س ۱۲:۳۶).

ماه رجب: (این وقت برای اقدام تهاجمی بر اندام کتف و شانه و دست مناسب نیست: \odot روز ۴ س ۸:۱۴ تا شب ۵ س ۲۲:۰۲) // (این وقت برای اقدام تهاجمی بر اندام پایین سینه و پشت (روبروی قلب) مناسب نیست: \star روز ۱۰ س ۸:۱۴ تا س ۱۷:۱۹) // (این وقت برای اقدام تهاجمی بر اندام رانها مناسب نیست: \odot شب ۱۹ س ۲۲:۰۴ تا روز ۲۰ س ۱۲:۲۷) // (این وقت برای اقدام تهاجمی بر اندام ساق پا مناسب نیست: \odot روز ۲۴ س ۱۷:۵۷ تا س ۱۸:۳۶) // (این وقت برای اقدام تهاجمی بر اندام سر و صورت مناسب نیست: \odot روز ۲۷ س ۱۰:۴۶ تا شب ۲۸ س ۲۳:۴۴).

ماه شعبان: (این وقت برای اقدام تهاجمی بر اندام کتف و شانه و دست مناسب نیست: \odot روز ۱ س ۱۷:۴۳ تا روز ۲ س ۷:۵۷) // (این وقت برای اقدام تهاجمی بر اندام پایین سینه و پشت (روبروی قلب) مناسب نیست: \star شب ۸ س ۵:۲۷ تا روز ۸ س ۶:۰۵) // (این وقت برای اقدام تهاجمی بر اندام کفل و پایین شکم مناسب نیست: \odot روز ۱۱ س ۱۲:۲۶ تا شب ۱۳) // (این وقت برای اقدام تهاجمی بر اندام رانها مناسب نیست: \odot شب ۱۶ س ۴:۲۷ تا روز ۱۷ س ۱۵:۰۲) // (این وقت برای اقدام تهاجمی بر اندام سر و صورت مناسب نیست: \odot روز ۲۴ س ۱۸:۰۲ تا شب ۲۶ س ۲:۴۸).

هنگام شناسی طبی برای اقدام تهاجمی پزشکی: دندان پزشکی

دلایل فلکی: ۱۹ نشانه دارد = ۱۵ محذور (وقت) + ۳ شرط (سعادت وقت) + ۱ کمال (وقت) دارد:

محذورات: مناحس عمومی قمر (تحت الشعاع، هبوط (قمر در عقرب)، وibal (قمر در جدی)، احتراق، خالی السیر، بعید الاتصال، وحشی السیر، قمر در حدود نحس (حدود مریخ و زحل)، اتصال نحس قمر با نحوس (مریخ، زحل)، مقارنه با ذنب، رصد قمر در منازل رصدی مطلقا نحس (اقتران یا اقتراب با نجوم منازل: دبران، اکیلی، طرفه، سعد ذابح)) - قمر در بروج خاکی (ثور - سنبله - جدی) - قمر در برج منتسب به عضو (حمل)

شرائط: قمر ناقص التور - قمر مسعود و قوی حال باشد - باید که قمر بافتاب ناظر بود (به جز مقارنه) و نور از وی قبول کند که آن دلیل بود بر زودی صحت

کمالات: ساعات مشتری، زهره، شمس.

محذور اختیار عمیق: نحوس قمر

ماه رمضان: شب ۱ تا روز ۱ / ۱۲:۲۴ / شب ۲ تا ۳ / ۰۵:۴۸ تا شب ۴ / ۱:۱۵ / روز ۴ تا ۵ / ۱۲:۲۴ تا روز ۶ / ۱۲:۲۳ / روز ۷ تا ۸ / ۰۸:۳۳ تا شب ۹ / ۰۰:۰۱ / روز ۹ تا ۱۰ / ۱۰:۱۳ تا روز ۱۳ / ۰۷:۰۴ / روز ۱۳ تا ۱۴ / ۱۶:۲۵ تا روز ۱۷ / ۰۶:۲۰ / روز ۱۷ تا ۱۸ / ۱۵:۲۸ تا روز ۱۹ / ۰۷:۵۰ / شب ۲۰ تا ۲۱ / ۰۳:۲۳ تا شب ۲۴ تا ۲۵ / ۲۰:۲۵ / روز ۲۴ تا ۲۵ / ۰۶:۲۶ تا شب ۲۵ / ۰۴:۱۴ / شب ۲۶ تا ۲۷ / ۰۰:۵۵ تا روز ۲۶ / ۰۶:۵۰ / شب ۲۸ تا ۲۹ / ۲۱:۲۹ تا پایان ماه.

ماه شوال: شب ۱ تا روز ۱ / ۰۷:۲۷ / روز ۳ تا ۴ / ۰۸:۰۰ تا شب ۴ / ۲:۰۰ / روز ۵ تا ۶ / ۰۵:۵۸ تا روز ۱۰ / ۱۷:۳۰ / روز ۱۲ تا ۱۳ / ۱۱:۰۹ تا روز ۱۴ / ۱۶:۳۵ / شب ۱۶ تا ۱۷ / ۱۹:۰۱ تا روز ۱۶ / ۱۶:۴۲ / روز ۱۷ تا ۱۸ / ۰۹:۱۱ تا شب ۲۱ / ۰۲:۳۹ / روز ۲۱ تا ۲۲ / ۱۲:۲۴ تا روز ۲۳ / ۱۰:۰۲ تا شب ۲۳ / ۰۵:۵۴ تا روز ۲۳ تا ۲۴ / ۱۲:۲۵ / شب ۲۵ تا ۲۶ / ۲۲:۳۴ تا شب ۲۶ / ۰۰:۴۱ / روز ۲۶ تا ۲۷ / ۱۲:۱۹ تا پایان ماه.

ماه ذی قعدة: شب ۱ تا ۲ / ۰۵:۳۹ تا شب ۲ / ۰۱:۴۵ / شب ۴ تا ۵ / ۱۹:۰۰ تا روز ۴ / ۱۲:۴۲ / شب ۵ تا ۶ / ۰۳:۱۵ تا شب ۹ / ۰۱:۵۸ / روز ۱۰ تا ۱۱ / ۱۸:۰۹ تا روز ۱۳ / ۱۳:۵۰ / شب ۱۵ تا ۱۶ / ۱۹:۱۲ تا روز ۱۷ / ۰۲:۱۴ / روز ۱۵ تا ۱۶ / ۱۷:۰۱ تا روز ۱۷ / ۰۹:۰۵ / شب ۱۸ تا ۱۹ / ۱۸:۴۵ تا روز ۲۰ / ۱۷:۰۵ / شب ۲۱ تا ۲۲ / ۰۵:۰۵ تا شب ۲۲ / ۱۹:۱۴ / شب ۲۴ تا ۲۵ / ۰۷:۰۲ / شب ۲۵ تا ۲۶ / ۰۰:۲۱ تا شب ۲۸ / ۰۳:۲۴ / طلوع شمس ۲۸ تا پایان ماه.

ماه ذی حجه: روز ۱ تا ۲ / ۱۴:۲۹ تا شب ۲ / ۱۸:۱۸ / روز ۲ تا ۳ / ۱۱:۵۴ تا روز ۶ / ۰۸:۲۵ / شب ۸ تا ۹ / ۱۹:۱۸ تا روز ۱۰ / ۱۴:۴۶ / شب ۱۱ تا ۱۲ / ۲۰:۳۳ تا روز ۱۲ / ۱۳:۴۸ / شب ۱۲ تا ۱۳ / ۰۱:۱۷ تا روز ۱۴ / ۱۷:۰۱ تا روز ۱۵ / ۰۹:۲۴ تا شب ۱۷ / ۲۲:۳۹ / شب ۱۷ تا ۱۸ / ۰۵:۰۳ تا شب ۱۹ / ۰۴:۲۰ / شب ۲۱ تا ۲۲ / ۰۲:۲۱ تا روز ۲۱ / ۱۴:۲۰ / روز ۲۲ تا ۲۳ / ۱۲:۰۷ تا روز ۲۴ / ۰۸:۰۰ / روز ۲۵ تا ۲۶ / ۰۹:۱۷ تا شب ۲۷ / ۰۳:۲۶ تا شب ۲۸ تا پایان ماه.

ماه محرم: شب ۱ تا ۲ / ۲۳:۴۱ تا روز ۵ / ۱۰:۰۷ / شب ۶ تا ۷ / ۰۶:۰۱ تا شب ۹ / ۰۳:۰۸ / روز ۱۰ تا ۱۱ / ۱۲:۰۶ تا شب ۱۳ / ۰۱:۱۷ / شب ۱۴ تا ۱۵ / ۰۰:۴۶ تا روز ۱۵ / ۱۴:۰۷ / روز ۱۵ تا ۱۶ / ۱۳:۵۵ تا روز ۱۶ / ۱۱:۱۶ تا شب ۱۷ / ۱۹:۲۳ تا روز ۱۷ / ۱۲:۳۶ تا روز ۱۷ / ۱۳:۵۵ تا روز ۲۰ / ۰۹:۱۹ / شب ۲۱ تا ۲۲ / ۰۲:۳۶ تا شب ۲۲ / ۲۲:۲۲ / روز ۲۳ تا ۲۴ / ۱۶:۵۶ تا روز ۲۵ / ۱۱:۱۰ تا روز ۲۵

س ۱۲:۴۸ تا روز ۲۷ س ۰۹:۱۹ / طلوع شمس ۲۸ تا پایان ماه.

ماه صفر: شب ۱ تا شب ۲ س ۰۲:۱۵ / روز ۲ س ۱۷:۱۴ تا روز ۳ س ۱۴:۱۲ / شب ۸ س ۲۰:۲۴ تا ۰۴:۵۸ / روز ۸ س ۱۲:۰۵ تا شب ۱۱ س ۰۱:۱۸ / روز ۱۱ س ۱۴:۵۰ تا شب ۱۴ س ۲۰:۱۳ / روز ۱۴ س ۱۲:۵۲ تا شب ۱۵ س ۲۱:۲۲ / شب ۱۷ س ۱۷:۴۰ تا روز ۱۸ س ۱۱:۵۵ / روز ۱۸ س ۱۴:۲۳ تا روز ۲۰ س ۱۳:۱۹ / شب ۲۲ س ۱۹:۵۲ تا روز ۲۳ س ۰۷:۵۶ / روز ۲۴ س ۰۸:۴۰ تا پایان ماه.

ماه ربیع الأول: شب ۲ س ۰۰:۰۲ تا شب ۵ س ۰۱:۰۹ / شب ۶ س ۱۸:۴۴ تا روز ۶ س ۱۰:۱۹ / روز ۶ س ۱۴:۵۷ تا روز ۸ س ۱۴:۴۲ / روز ۹ س ۰۸:۲۸ تا شب ۱۲ س ۰۳:۲۷ / روز ۱۲ س ۱۴:۵۵ تا شب ۱۳ س ۰۴:۵۶ / روز ۱۴ س ۰۷:۵۴ تا روز ۱۵ س ۱۴:۵۲ / شب ۱۷ س ۲۲:۰۷ تا شب ۱۹ س ۰۲:۴۸ / شب ۲۰ س ۱۸:۴۶ تا روز ۲۰ س ۱۵:۴۹ / روز ۲۲ س ۱۲:۴۷ تا شب ۲۳ س ۰۳:۳۴ / روز ۲۴ س ۱۲:۵۰ تا روز ۲۷ س ۱۵:۴۷ / طلوع شمس ۲۸ تا پایان ماه.

ماه ربیع الآخر: شب ۱ تا روز ۳ س ۱۷:۱۴ / شب ۴ س ۱۹:۲۰ تا روز ۵ س ۱۱:۵۶ / روز ۵ س ۱۶:۵۴ تا شب ۶ س ۲۰:۲۲ / شب ۷ س ۰۵:۱۹ تا روز ۱۰ س ۱۰:۵۸ / روز ۱۱ س ۱۶:۳۷ تا شب ۱۳ س ۲۱:۲۳ / شب ۱۴ س ۰۴:۵۵ تا شب ۱۸ س ۲۲:۵۵ / روز ۱۹ س ۱۴:۵۹ تا روز ۲۰ س ۱۰:۵۶ / شب ۲۲ س ۲۱:۵۹ تا روز ۲۵ س ۱۲:۲۲ / شب ۲۷ س ۲۱:۲۸ تا پایان ماه.

ماه جمادی الأولى: شب ۱ تا س ۰۲:۲۳ / روز ۱ س ۱۰:۴۱ تا شب ۴ س ۰۴:۱۲ / شب ۵ س ۰۵:۵۸ تا شب ۱۱ س ۰۲:۲۶ / روز ۱۲ س ۱۱:۰۰ تا شب ۱۶ س ۰۴:۴۵ / روز ۱۶ س ۰۷:۰۷ تا شب ۱۸ س ۰۲:۰۷ / شب ۱۸ س ۰۴:۲۴ تا روز ۱۸ س ۱۷:۰۱ / شب ۲۰ س ۰۴:۲۱ تا روز ۲۳ س ۱۰:۲۶ / شب ۲۴ س ۲۲:۴۱ تا پایان ماه.

ماه جمادی الآخری: شب ۱ تا شب ۲ س ۱۹:۰۴ / روز ۳ س ۱۷:۲۵ تا شب ۵ س ۲۲:۲۱ / روز ۵ س ۱۵:۲۵ تا شب ۶ س ۲۲:۲۴ / روز ۷ س ۰۸:۰۵ تا روز ۹ س ۱۵:۱۵ / روز ۹ س ۱۷:۱۱ تا شب ۱۲ س ۰۴:۰۰ / روز ۱۲ س ۱۲:۰۱ تا روز ۱۴ س ۱۶:۲۵ / شب ۱۵ س ۱۸:۵۹ تا شب ۱۷ س ۰۲:۴۲ / روز ۱۷ س ۱۰:۰۲ تا روز ۲۰ س ۱۶:۲۴ / روز ۲۲ س ۰۹:۵۷ تا شب ۲۶ س ۲۳:۰۴ / شب ۲۶ س ۰۰:۲۷ تا پایان ماه.

ماه رجب: شب ۱ تا روز ۳ س ۰۷:۵۱ / روز ۳ س ۰۸:۲۸ تا روز ۴ س ۰۸:۱۲ / شب ۶ س ۲۰:۰۴ تا روز ۱۰ س ۰۸:۱۳ / شب ۱۱ س ۰۲:۲۶ تا شب ۱۳ س ۰۳:۳۰ / روز ۱۳ س ۱۷:۰۴ تا شب ۱۴ س ۰۵:۲۸ / روز ۱۵ س ۰۸:۴۱ تا شب ۱۹ س ۲۲:۰۲ / روز ۲۰ س ۱۲:۲۸ تا شب ۲۴ س ۰۲:۳۶ / روز ۲۴ س ۱۸:۲۷ تا روز ۲۷ س ۱۰:۴۵ / طلوع شمس ۲۸ تا پایان ماه.

ماه شعبان: شب ۱ س ۲۰:۵۸ تا روز ۱ س ۱۷:۴۲ / شب ۳ س ۰۲:۳۷ تا شب ۱۱ س ۲۱:۲۳ / شب ۱۱ س ۲۳:۲۱ تا روز ۱۱ س ۱۳:۲۶ / شب ۱۳ س ۰۰:۰۲ تا شب ۱۶ س ۰۴:۳۶ / روز ۱۷ س ۱۳:۵۴ تا شب ۲۵ س ۰۲:۲۷ / شب ۲۶ س ۰۲:۴۹ تا پایان ماه.

محذور اختیار دقیق: نقص و ضد سعادت

ماه رمضان: روز ۶ رمضان س ۱۲:۳۴ تا شب ۹ رمضان س ۲۲:۲۱ / روز ۱۵ رمضان س ۶:۴۸ تا روز ۱۷ رمضان س ۶:۲۱ / روز ۲۱ رمضان س ۱۲:۳۰ تا روز ۲۶ رمضان س ۶:۵۰

ماه شوال: شب ۴ شوال س ۲۰:۰۱ تا روز ۶ شوال س ۶:۴۵ / روز ۱۲ شوال س ۱۷:۲۳ تا روز ۱۴ شوال س ۱۶:۲۵ / شب ۱۹ شوال س ۱۹:۴۴ تا روز ۲۲ شوال س ۱۲:۲۵

ماه ذیقعدہ: شب ۲ ذوالقعدہ س ۱:۴۶ تا روز ۴ ذوالقعدہ س ۱۲:۴۲ / شب ۱۱ ذوالقعدہ س ۲:۴۱ تا شب ۱۲ ذوالقعدہ س ۲:۲۷ / شب ۱۷ ذوالقعدہ س ۵:۰۱ تا شب ۲۲ ذوالقعدہ س ۱۹:۱۴ / روز ۲۹ ذوالقعدہ س ۷:۵۱ تا آخر ماه

ماه ذیحجه: شب ۱ تا شب ۳ ذی الحجہ س ۱۸:۱۸ / روز ۸ ذی الحجہ س ۱۱:۴۴ تا روز ۱۰ ذی الحجہ س ۱۳:۰۶ / روز ۱۴ ذی الحجہ س ۱۵:۲۸ تا شب ۱۹ ذی الحجہ س ۳:۱۹ / روز ۲۶ ذی الحجہ س ۱۵:۰۲ تا شب ۲۹ ذی الحجہ س ۰:۵۸

ماه محرم: روز ۶ محرم س ۱۷:۳۷ تا شب ۹ محرم س ۲۰:۲۰ / شب ۱۳ محرم س ۱:۱۸ تا روز ۱۷ محرم س ۱۲:۲۶ / شب ۲۵ محرم س ۲۲:۲۲ تا روز ۲۷ محرم س ۹:۱۹

ماه صفر: شب ۴ صفر س ۲۲:۰۷ تا شب ۶ صفر س ۱:۴۷ / روز ۱۰ صفر س ۹:۰۱ تا شب ۱۵ صفر س ۲۱:۲۲ / روز ۲۲ صفر س ۷:۵۷ تا شب ۲۵ صفر س ۱۸:۴۱

ماه ربیع الاول: شب ۲ ربیع الاول س ۶:۲۵ تا روز ۴ ربیع الاول س ۷:۴۹ / روز ۸ ربیع الاول س

۱۴:۴۲ تا شب ۱۳ ربيع الأول من ۴:۵۶/روز ۲۰ ربيع الأول من ۱۵:۵۰ تا شب ۲۳ ربيع الأول من ۲:۲۴/روز ۲۹ ربيع الأول من ۱۶:۴۲ تا آخر ماه

ماه ربيع الاخر: شب ۱ تا روز ۱ ربيع الآخر من ۱۶:۲۹/شب ۶ ربيع الآخر من ۲۰:۲۳ تا روز ۱۰ ربيع الآخر من ۱۰:۵۸/شب ۱۸ ربيع الآخر من ۲۲:۳۷ تا روز ۲۰ ربيع الآخر من ۱۰:۵۶/شب ۲۷ ربيع الآخر من ۲:۵۶ تا شب ۲۹ ربيع الآخر من ۳:۲۸/

ماه جمادى الاولى: شب ۴ جمادى الاولى من ۴:۱۳ تا روز ۸ جمادى الاولى من ۱۶:۳۹/شب ۱۶ جمادى الاولى من ۴:۴۶ تا روز ۱۸ جمادى الاولى من ۱۷:۰۱/روز ۲۵ جمادى الاولى من ۱۲:۵۸ تا روز ۲۷ جمادى الاولى من ۱۴:۳۹/

ماه جمادى الاخرى: روز ۱ جمادى الاخرى من ۱۴:۲۴ تا شب ۶ جمادى الاخرى من ۲۲:۲۴/روز ۱۱ جمادى الاخرى من ۱۱:۰۱ تا شب ۱۶ جمادى الاخرى من ۲۲:۵۵/شب ۲۳ جمادى الاخرى من ۲۱:۳۰ تا شب ۲۵ جمادى الاخرى من ۲۳:۵۴/شب ۲۹ جمادى الاخرى من ۱:۱۵ تا آخر ماه

ماه رجب: شب ۱ تا روز ۴ رجب من ۸:۱۳/روز ۱۱ رجب من ۱۷:۵۶ تا شب ۱۴ رجب من ۵:۲۸/شب ۲۱ رجب من ۳:۰۸ تا روز ۲۳ رجب من ۶:۳۷/روز ۲۷ رجب من ۱۰:۴۶ تا آخر ماه

ماه شعبان: شب ۱ تا روز ۱ شعبان من ۱۷:۴۲/شب ۹ شعبان من ۱:۲۶ تا روز ۱۱ شعبان من ۱۳:۲۵/روز ۱۸ شعبان من ۸:۴۸ تا روز ۲۰ شعبان من ۱۲:۰۰/روز ۲۴ شعبان من ۱۸:۰۲ تا شب ۲۹ شعبان من ۲:۲۸/

محذور اختيار ساده: ايام قمری شمسی اسکندري

برای این عمل وجود ندارد.

☾ سعد خاص ۴

☉ سعد نام ۲

☽ سعد عام ۲

* سعد نسبی ۱

ساعات مشترک زهره شمس از:

رمضان: ☽ روز ۱ من ۱۲:۲۵ تا شب ۲ من ۰:۴۷/☽ شب ۴ من ۱۷:۱۶ تا روز ۴ من ۱۳:۲۳ * شب ۹ من ۰:۰۲ تا شب ۱۰ من ۰:۵۲/☽ شب ۹ من ۱۰:۱۲/☽ روز ۱۷ من ۶:۲۲ تا روز ۱۷ من ۱۵:۳۷/☽ روز ۱۹ من ۵:۵۱ تا شب ۲۰ من ۳:۱۰/☽ روز ۲۶ من ۱:۵۱ تا شب ۲۸ من ۲۱:۲۸/

شوال: * روز ۱ من ۷:۲۹ تا روز ۲ من ۷:۵۹ * روز ۱۰ من ۱۷:۲۱ تا روز ۱۲ من ۱۱:۰۸/☽ شب ۱۶ تا من ۱۹:۰۰/☽ روز ۱۶ من ۱۶:۴۲ تا روز ۱۷ من ۶:۵۶/☽ روز ۲۳ من ۱۲:۳۶ تا شب ۲۵ من ۲۲:۲۳/☽ شب ۲۶ من ۰:۴۲ تا روز ۲۶ من ۱۲:۱۸/

ذوالقعدة: * شب ۱ تا من ۵:۲۸/☽ روز ۴ من ۱۲:۴۲ تا شب ۵ من ۲:۱۴/☽ شب ۹ من ۱:۵۹ تا روز ۱۰ من ۱۸:۰۸/☽ شب ۲۲ من ۱۹:۱۵ تا شب ۲۴ من ۱۸:۵۶/☽ روز ۲۴ من ۷:۰۲ تا من ۱۲:۵۲/☽ روز ۲۴ من ۱۲:۵۳ تا شب ۲۵ من ۰:۲۰ * شب ۲۸ من ۳:۲۵ تا طلوع شمس ۲۸/

ذي الحجه: * شب ۲ من ۱۸:۱۹ تا روز ۲ من ۱۱:۵۲/☽ روز ۶ من ۸:۲۶ تا شب ۸ من ۱۹:۱۷ * روز ۱۰ من ۱۴:۴۷ تا شب ۱۱ من ۲۰:۳۲ * روز ۱۲ من ۱۳:۴۹ تا من ۱۴:۰۶/☽ روز ۱۲ من ۱۴:۰۷ تا پایان روز/☽ شب ۱۹ من ۴:۲۱ تا شب ۲۱ من ۲:۲۰/☽ روز ۲۱ من ۱۴:۲۱ تا شب ۲۲ من ۰:۴۲/☽ شب ۲۲ من ۰:۴۲ تا روز ۲۲ من ۱۰:۱۹/☽ روز ۲۲ من ۱۰:۲۰ تا ۱۳:۰۶/☽ روز ۲۴ من ۸:۰۲ تا روز ۲۵ من ۹:۱۶/

محرم: * شب ۱ من ۲۲:۴۰/☽ روز ۵ من ۱۰:۰۸ تا شب ۶ من ۳:۲۷/☽ شب ۶ من ۲۲:۲۸ تا من ۰۵:۰۰/☽ شب ۶ من ۰۵:۰۱ تا شب ۶ من ۶:۰۰/☽ شب ۹ من ۳:۰۹ تا روز ۱۰ من ۱۲:۰۵/☽ روز ۱۷ من ۱۲:۲۷ تا روز ۱۷ من ۱۲:۵۴/☽ روز ۲۰ من ۹:۲۰ تا من ۱۲:۲۳/☽ شب ۲۱ من ۱۹:۵۷/☽ شب ۲۱ من ۱۹:۵۸ تا من ۳:۲۵/☽ شب ۲۲ من ۲۲:۲۳ تا روز ۲۳ من ۱۶:۵۵/☽ روز ۲۷ من ۹:۲۰ تا طلوع شمس ۲۸/

صفر: * شب ۲ من ۲۰:۱۶ تا روز ۲ من ۱۷:۱۲/☽ روز ۶ من ۱۴:۱۳ تا روز ۷ من ۱۳:۵۴ * روز ۷ من ۱۲:۵۵ تا شب ۸ من ۱۹:۲۶/☽ شب ۸ من ۱۹:۲۷ تا شب ۸ من ۳:۲۳/☽ شب ۸ من ۴:۵۹ تا روز ۸ من ۱۴:۴۵/☽ شب ۱۶ تا روز ۱۶ من ۱۷:۳۹/☽ روز ۱۸ من ۱۱:۵۶ تا روز ۱۸ من ۱۴:۲۳/☽ روز ۲۰ من ۱۳:۲۰ تا شب ۲۲ من ۱۴:۵۲/

ربيع الأول: * شب ٢ من ٠:٠٢/☾ شب ٥ من ١٠:١٠ تا ٥ من ١٥:٠٧ / * روز ٥ من ١٥:٠٨ تا شب ٦ من ١٨:٤٣ / ☾ روز ٦ من ٢٠:٢٠ تا ١٠:٢٨ من ١٥:٢٨ / ☾ شب ١٦ تا شب ١٧ من ٢٣:٠٦ / ☾ شب ١٩ من ٢٤:٤٩ تا شب ٢٠ من ١٨:٤٥ / ☾ شب ٢٢ من ٢٤:٢٥ تا ٢٧ من ١٥:٤٨ / تا طلوع شمس ٢٨

ربيع الآخر: ☾ روز ٢ من ١٧:١٥ تا ٢ من ١٧:١٦ / ☾ روز ٥ من ٩:٥٨ تا ٥ من ١٦:٥٣ / * روز ١٠ من ١٠:٥٩ تا ١١ من ١٦:٣٦ / ☾ روز ٢٠ من ١٠:٥٧ تا شب ٢٢ من ٢١:٥٨ / ☾ روز ٢٥ من ١٢:٢٣ تا شب ٢٧ من ٢١:٢٧ /

جمادى الأولى: * شب ١ من ٢٢:٢٤ تا ١ من ١٠:٤٠ / ☾ شب ١١ من ٢٣:٢٧ تا ١٢ من ١٠:٥٩ / ☾ روز ١٨ من ١٧:٠٢ تا شب ٢٠ من ٤:٢٠ / ☾ روز ٢٣ من ١٠:٢٧ تا شب ٢٤ من ٣:٤٠ /

جمادى الآخرة: ☾ شب ٦ من ٢٣:٢٥ تا ٧ من ٨:٠٤ / ☾ روز ٩ من ١٥:١٦ تا ٩ من ١٧:١٠ / * شب ١٢ من ٤:٠١ تا ١٢ من ١٢:٠٠ / ☾ شب ١٧ من ٢٣:٤٣ تا ١٧ من ١٠:٠١ / ☾ روز ٢٠ من ١٦:٢٥ تا ٢٢ من ٩:٥٦ / ☾ شب ٢٦ من ٢٣:٠٥ تا شب ٢٦ من ٠:٣٦ /

رجب: ☾ روز ٤ من ٨:١٤ تا ٥ من ١٦:١٠ / * روز ٥ من ١٦:١١ تا شب ٦ من ٣٠:٠٣ / ☾ روز ١٠ من ٨:١٤ تا شب ١١ من ٣:٢٥ / ☾ شب ١٩ من ٢٣:٠٤ تا ٢٠ من ١٢:٣٧ / ☾ شب ٢٤ من ٢٣:٢٧ تا ٢٤ من ١٨:٣٦ /

شعبان: * روز ١ من ١٧:٤٣ تا شب ٢ من ٠:٠٤ / ☾ شب ٣ من ٠:٠٥ تا شب ٣ من ٣:٣٦ / * روز ١١ من ١٢:٣٦ تا ١٢ من ١٧:٤٣ / ☾ شب ١٦ من ٤:٢٧ تا ١٧ من ١٢:٥٣ /



هنگام شناسی طبی برای اقدام تهاجمی پزشکی: چشم پزشکی

دلائل فلکی: ۲۳ نشانه دارد = ۱۶ محذور (وقت) + ۴ شرط (سعادت وقت) + ۳ کمال (وقت) دارد:

محذورات: مناحس عمومی قمر (تحت الشعاع، هبوط (قمر در عقرب)، وبال (قمر در جدی)، احتراق، خالی السیر، بعید الاتصال، وحشی السیر، قمر در حدود نحس (حدود مریخ و زحل)، اتصال نحس قمر با نحوس (مریخ، زحل)، مقارنه با ذنب، رصد قمر در منازل رصدی مطلقا نحس (اقتران یا اقتراب با نجوم منازل: دبران، اکیلی، طرفه، سعد ذابح))-- نشاید که قمر بنحسین نگرد و باید که قمر از نحوس پاک باشد خصوصا مریخ که ان دلالت بر بسیاری رنج کند - قمر در اجتماع - قمر در برج حمل (چون قمر در برج آن عضو بود رطوبات بدن متوجه بان عضو باشد و اقتضای تعفن مواد کند پس جراحت رسانیدن با حصول رطوبات افزونی و استعداد تعفن مؤدی بضرر باشد)

شرائط: قمر زاید التور و الحساب بود- قمر اتصال با سعدین داشته باشد خصوصا با مشتری- در اقدام تهاجمی طبی بر سر و چشم راست و بینایی باید شمس قوی حال و در حظوظ خویش باشد و باید که از نحوست و ضعف سلیم بود (نحوست مانند وبال و هبوط) **کمالات:** قمر ناظر به شمس و مقبول باشد از وجه آن دلیل سلامتی و زود بهتر شدن باشد- مشتری از نحوس ساقط باشد- ساعات مشتری، زهره.

محذور اختیار عمیق: نحوس قمر

به محذورات مشترک اقدامات تهاجمی مراجعه نماید.

محذور اختیار دقیق: نقص و ضد سعادت

ماه رمضان: شب ۱ تا روز ۱ رمضان ۶:۵۸/شب ۲ رمضان ۰:۴۸ تا شب ۴ رمضان ۲۱:۴۱/روز ۴ رمضان ۱۳:۲۴ تا روز ۶ رمضان ۷:۲۹/روز ۷ رمضان ۸:۳۳ تا شب ۹ رمضان ۰:۰۱/روز ۹ رمضان ۱۰:۱۳ تا شب ۱۱ رمضان ۲۳:۳۹/شب ۱۲ رمضان ۱۰:۰۲ تا روز ۱۲ رمضان ۱۰:۵۲/روز ۱۳ رمضان ۱۶:۲۵ تا روز ۱۵ رمضان ۱۱:۵۶/روز ۱۵ رمضان ۱۵:۵۲ تا روز ۱۷ رمضان ۱۳:۱۲/روز ۱۷ رمضان ۱۵:۲۸ تا شب ۱۹ رمضان ۲:۱۸/روز ۲۰ رمضان ۱۰:۵۲ تا شب ۲۴ رمضان ۲۰:۲۵/روز ۲۵ رمضان ۷:۲۲ تا آخر ماه

ماه شوال: شب ۱ تا روز ۲ شوال ۳۷:۱۳/روز ۵ شوال ۲۱:۱۸ تا روز ۸ شوال ۳۳:۸/روز ۱۰ شوال ۰۹:۱۱ تا روز ۱۲ شوال ۵۰:۱۳/روز ۱۳ شوال ۳۱:۱۳ تا روز ۱۴ شوال ۰۱:۱۳/روز ۱۴ شوال ۳۶:۱۴ تا روز ۱۶ شوال ۰۳:۱۳/شب ۱۹ شوال ۴۴:۱۹ تا شب ۲۱ شوال ۲۹:۲/شب ۲۴ شوال ۳۰:۴۷ تا شب ۲۶ شوال ۱۹:۴۷/روز ۲۶ شوال ۱۲:۱۹ تا روز ۲۸ شوال ۸:۴۷/شب ۲۹ شوال ۳:۰۵ تا آخر ماه

ماه ذیقعد: شب ۱ تا شب ۲ ذوالقعد ۲۲:۴۶/شب ۵ ذوالقعد ۲:۱۵ تا شب ۷ ذوالقعد ۰:۱۰/روز ۹ ذوالقعد ۱۴:۲۶ تا روز ۱۱ ذوالقعد ۱۱:۰۲/روز ۱۱ ذوالقعد ۵

١٥:٤٤ تا روز ١٣ ذوالقعدة س ١٣/١٢:٥٠ روز ١٣ ذوالقعدة س ١٥:٣٣ تا روز ١٥ ذوالقعدة س
١٥:٠٧/١٥:٠٧ شب ١٧ ذوالقعدة س ٥:٠١ تا شب ٢٠ ذوالقعدة س ٥:٣١/روز ٢٢ ذوالقعدة س ١١:٤٠ تا ١١
روز ٣٠ ذوالقعدة س ١٣/١٨/

ماه ذيجه: روز ٢ ذي الحجه س ١١:٥٤ تا روز ٥ ذي الحجه س ١٦:٢٨/شب ٧ ذي الحجه س
١:١٤ تا ١١ روز ٨ ذي الحجه س ١٣:٠٥/روز ٨ ذي الحجه س ١٦:٥٠ تا روز ١٠ ذي الحجه س
١٤:٤٦/شب ١١ ذي الحجه س ٢٠:٣٣ تا روز ١٢ ذي الحجه س ١٥:٥٠/شب ١٣ ذي الحجه س
٢٣:٤٧ تا روز ١٤ ذي الحجه س ١٠:٣٧/روز ١٤ ذي الحجه س ١٥:٢٨ تا شب ١٧ ذي الحجه س
٢٢:٣٩/روز ١٧ ذي الحجه س ١٢:٣٤ تا شب ١٩ ذي الحجه س ٤:٢٠/شب ٢٠ ذي الحجه س
٠:٤١ تا شب ٢٥ ذي الحجه س ١٨:٤٦/روز ٢٢ ذي الحجه س ١٣:٠٧ تا روز ٢٤ ذي الحجه س
١١:٥١/شب ٢٥ ذي الحجه س ٢:٢١ تا شب ٢٧ ذي الحجه س ٣:٢٦/شب ٢٨ ذي الحجه س
٠:٠٤ تا آخر ماه

ماه محرم: شب ١ تا شب ٣٠ محرم س ٣:٣٩/

ماه صفر: روز ٢ صفر س ١٧:١٤ تا روز ٤ صفر س ١١:٠١/شب ٥ صفر س ٢:٢١ تا روز ٦ صفر س
١٤:١٢/شب ٧ صفر س ٤:٢٥ تا شب ٩ صفر س ١٨:٠٠/روز ٩ صفر س ١١:١٤ تا روز ١٣ صفر س
٩:٢٢/شب ١٦ صفر س ٦:٢٧ تا روز ١٨ صفر س ١١:٥٥/شب ١٩ صفر س ١٨:٢٤ تا روز ٢٠ صفر
س ١٢:١٩/روز ٢١ صفر س ٧:٤٧ تا شب ٢٤ صفر س ٢:٥٦/روز ٢٤ صفر س ١٧:٢٩ تا روز ٢٨
صفر س ١٦:٢٧/

ماه ربيع الاول: روز ١ ربيع الأول س ١٢:٢٨ تا شب ٥ ربيع الأول س ١:٠٩/روز ٥ ربيع الأول س
١٦:٢٥ تا روز ٨ ربيع الأول س ١٢:٢٨/روز ٨ ربيع الأول س ١٤:٤٢ تا روز ١١ ربيع الأول س
١٧:٢٦/شب ١٢ ربيع الأول س ١٨:٥٩ تا روز ١٣ ربيع الأول س ١١:٠٥/شب ١٥ ربيع الأول س
٢٠:٠٨ تا روز ١٦ ربيع الأول س ١٣:٤٧/شب ١٧ ربيع الأول س ٢٢:٢٤ تا شب ١٩ ربيع الأول س
٢:٤٨/شب ٢٠ ربيع الأول س ٢١:١٧ تا روز ٢١ ربيع الأول س ١٦:٠٥/روز ٢٢ ربيع الأول س ٨:٢٠
تا شب ٢٤ ربيع الأول س ١:٤١/شب ٢٥ ربيع الأول س ١٩:٥٩ تا روز ٢٦ ربيع الأول س
١١:٢٢/شب ٢٧ ربيع الأول س ٥:٤٤ تا روز ٢٨ ربيع الأول س ١٦:٤٥/شب ٢٩ ربيع الأول س
٣:٢٠ تا روز ٣٠ ربيع الأول س ١٣:٠٤/

ماه ربيع الاخر: شب ١ ربيع الآخر س ٣:٢٩ تا شب ٣ ربيع الآخر س ٢٢:١٥/شب ٣ ربيع الآخر
س ٤:٠٤ تا روز ٤ ربيع الآخر س ١٥:١٤/شب ٦ ربيع الآخر س ٣٠:٢٣ تا شب ١٠ ربيع الآخر س
٢٢:٢٤/شب ١١ ربيع الآخر س ١٩:٥٣ تا شب ١٤ ربيع الآخر س ٠:٥٦/شب ١٥ ربيع الآخر س
١٩:٠٧ تا شب ١٩ ربيع الآخر س ٣:٠٤/روز ٢١ ربيع الآخر س ١٢:١٢ تا شب ٢٤ ربيع الآخر س
٢٢:٢٨/شب ٢٤ ربيع الآخر س ٢٣:٢٥ تا روز ٢٥ ربيع الآخر س ١٢:٢٢/شب ٢٦ ربيع الآخر س
٦:٠٣ تا شب ٢٨ ربيع الآخر س ٣:٠١/روز ٢٨ ربيع الآخر س ١٧:١٧ تا آخر ماه

ماه جمادى الاولى: شب ١ تا آخر ماه

ماه جمادى الاخرى: شب ١ تا شب ٥ جمادى الاخرى س ١٩:٢٩/شب ٥ جمادى الاخرى س
٢٠:٠٦ تا روز ٦ جمادى الاخرى س ١١:٢٥/روز ٧ جمادى الاخرى س ٨:٠٥ تا روز ٩ جمادى
الاخرى س ١٥:١٥/شب ١٠ جمادى الاخرى س ٢٣:٤٢ تا شب ١٢ جمادى الاخرى س
٤:٠٠/شب ١٣ جمادى الاخرى س ٢٢:١٤ تا روز ١٤ جمادى الاخرى س ١٦:٢٥/روز ١٥ جمادى
الاخرى س ٨:٥٩ تا شب ١٧ جمادى الاخرى س ٢:٤٢/شب ١٨ جمادى الاخرى س ٢٠:٢٧ تا روز
١٩ جمادى الاخرى س ١٢:٠٤/روز ٢٠ جمادى الاخرى س ١٠:٢١ تا شب ٢٢ جمادى الاخرى س
٠:١٨/روز ٢٢ جمادى الاخرى س ٩:٥٧ تا روز ٢٤ جمادى الاخرى س ٦:٢٦/روز ٢٤ جمادى
الاخرى س ١٢:٤٢ تا روز ٢٦ جمادى الاخرى س ١٠:١٢/روز ٢٦ جمادى الاخرى س ١٣:٢٧ تا
شب ٢٨ جمادى الاخرى س ٢٣:٢٢/شب ٢٩ جمادى الاخرى س ١:١٥ تا آخر ماه

ماه رجب: شب ١ تا شب ٢ رجب س ٣:١١/شب ٥ رجب س ٢٠:٠٤ تا شب ١٣ رجب س
٢٠:٢٠/روز ١٥ رجب س ٨:٤١ تا روز ١٧ رجب س ١٤:٥٨/شب ٢٠ رجب س ٥:٠٦ تا شب ٢٢
رجب س ٠:٥٥/روز ٢٢ رجب س ١١:٥٩ تا شب ٢٤ رجب س ٣:٢٦/روز ٢٤ رجب س ١٧:١٨ تا
شب ٢٦ رجب س ٥:٢٢/روز ٢٧ رجب س ١٠:٤٦ تا روز ٣٠ رجب س ١٤:٤٠/

ماه شعبان: روز ٣ شعبان س ٧:٥٨ تا روز ٥ شعبان س ١٢:٠٨/روز ٥ شعبان س ١٧:٥٣ تا شب
٨ شعبان س ٥:٢٦/روز ٨ شعبان س ٦:٠٦ تا شب ١١ شعبان س ٢١:٢٣/شب ١٢ شعبان س

۲:۵۲ تا شب ۱۶ شعبان ۲۰:۲۲/روز ۱۷ شعبان ۱۵:۰۳ تا روز ۲۳ شعبان ۸:۲۹/روز ۲۳ شعبان ۸:۵۱ تا روز ۲۷ شعبان ۱۵:۰۷/شب ۲۸ شعبان ۲۱:۲۵ تا روز ۲۹ شعبان ۱۱:۰۵/

محذور اختیار ساده: ایام قمری شمسی اسکندری

برای این عمل وجود ندارد.

☆ سعدنسی ۱	☾ سعدعام ۲	☉ سعدتام ۳	☽ سعدخاص ۴
------------	------------	------------	------------

ساعات مشترک زهره از:

ماه رمضان: /روز ۱ رمضان ۱۲:۳۵ تا شب ۲ رمضان ۰:۴۷/ ☽ شب ۴ رمضان ۱:۱۶ تا روز ۴ رمضان ۱۲:۲۲/روز ۶ رمضان ۱۲:۳۴ تا روز ۷ رمضان ۸:۲۲/☽ شب ۹ رمضان ۰:۰۲ تا روز ۹ رمضان ۱۰:۱۲/روز ۱۲ رمضان ۱۰:۵۲ تا روز ۱۳ رمضان ۷:۲۴/روز ۱۷ رمضان ۱۳:۱۳ تا روز ۱۷ رمضان ۱۵:۳۷/روز ۱۹ رمضان ۷:۵۱ تا شب ۲۰ رمضان ۳:۱۰/☽ شب ۲۴ رمضان ۲۰:۲۶ تا روز ۲۴ رمضان ۶:۲۵/☽ شب ۲۵ رمضان ۴:۱۵ تا روز ۲۵ رمضان ۷:۲۱

ماه شوال: /روز ۴ شوال ۲۰:۰۱ تا روز ۵ شوال ۵:۵۷/روز ۱۶ شوال ۱۶:۴۲ تا روز ۱۷ شوال ۶:۵۶/☽ شب ۲۱ شوال ۲:۳۰ تا روز ۲۱ شوال ۱۲:۲۳/روز ۲۳ شوال ۱۰:۰۲ تا شب ۲۳ شوال ۵:۵۳/روز ۲۳ شوال ۱۲:۳۶ تا شب ۲۴ شوال ۲:۴۶/روز ۲۶ شوال ۰:۴۲ تا روز ۲۶ شوال ۱۲:۱۸

ماه ذی قعدة: /روز ۲ ذوالقعدة ۱:۴۶ تا شب ۴ ذوالقعدة ۱۸:۵۹/روز ۴ ذوالقعدة ۱۲:۴۲ تا شب ۵ ذوالقعدة ۳:۱۴/☽ شب ۹ ذوالقعدة ۱:۵۹ تا روز ۹ ذوالقعدة ۱۴:۲۵/روز ۱۲ ذوالقعدة ۱۲:۵۱ تا روز ۱۳ ذوالقعدة ۱۵:۲۲/روز ۲۰ ذوالقعدة ۱۷:۰۶ تا شب ۲۱ ذوالقعدة ۵:۰۴/☽ شب ۲۲ ذوالقعدة ۱۹:۱۵ تا روز ۲۲ ذوالقعدة ۱۱:۳۹/

ماه ذی حجه: /شب ۱ تا روز ۱ ذی الحجه ۱۴:۲۸/☽ شب ۲ ذی الحجه ۱۸:۱۹ تا روز ۲ ذی الحجه ۱۱:۵۲/روز ۶ ذی الحجه ۸:۲۶ تا شب ۷ ذی الحجه ۱:۱۲/روز ۱۰ ذی الحجه ۱۴:۴۷ تا شب ۱۱ ذی الحجه ۲۰:۲۲/روز ۱۲ ذی الحجه ۱۵:۵۱ تا شب ۱۳ ذی الحجه ۲۳:۴۶/☽ شب ۱۷ ذی الحجه ۰:۴۰ تا شب ۱۷ ذی الحجه ۰:۰۲/☽ شب ۱۹ ذی الحجه ۴:۲۱ تا شب ۲۰ ذی الحجه ۰:۴۰/☽ شب ۲۳ ذی الحجه ۱۸:۴۷ تا روز ۲۳ ذی الحجه ۱۲:۰۶/☽ شب ۲۴ ذی الحجه ۱۱:۵۲ تا شب ۲۵ ذی الحجه ۳:۲۰/☽ شب ۲۷ ذی الحجه ۳:۲۷ تا شب ۲۸

ماه محرم: در این ماه وجود ندارد.

ماه صفر: /☽ شب ۲ صفر ۲۰:۱۶ تا روز ۲ صفر ۱۷:۱۲/روز ۶ صفر ۱۴:۱۳ تا شب ۷ صفر ۴:۲۴/☽ شب ۱۴ صفر ۲۰:۱۴ تا روز ۱۴ صفر ۱۲:۵۱/روز ۱۵ صفر ۲۱:۲۲ تا شب ۱۶ صفر ۶:۳۶/روز ۱۸ صفر ۱۱:۵۶ تا روز ۱۸ صفر ۱۴:۲۳/روز ۲۰ صفر ۱۳:۲۰ تا روز ۲۱ صفر ۷:۴۶/☽ شب ۲۴ صفر ۲۰:۵۷ تا روز ۲۴ صفر ۸:۲۹/

ماه ربیع الأول: /☽ شب ۱ تا روز ۱ ربیع الأول ۱۲:۳۷/☽ شب ۵ ربیع الأول ۱:۱۰ تا روز ۵ ربیع الأول ۱۶:۲۴/روز ۱۲ ربیع الأول ۱۱:۰۶ تا روز ۱۴ ربیع الأول ۷:۵۲/روز ۱۶ ربیع الأول ۱۳:۴۸ تا شب ۱۷ ربیع الأول ۳۳:۰۶/☽ شب ۱۹ ربیع الأول ۳:۴۹ تا شب ۲۰ ربیع الأول ۱۸:۴۵/روز ۲۱ ربیع الأول ۱۶:۰۶ تا روز ۲۲ ربیع الأول ۸:۱۹/☽ شب ۲۴ ربیع الأول ۱:۴۲ تا روز ۲۴ ربیع الأول ۱۳:۴۹/

ماه ربیع الآخر: /روز ۵ ربیع الآخر ۹:۵۸ تا روز ۵ ربیع الآخر ۱۶:۵۳/روز ۱۰ ربیع الآخر ۱۰:۵۹ تا شب ۱۱ ربیع الآخر ۱۹:۵۲/☽ شب ۱۴ ربیع الآخر ۰:۵۷ تا شب ۱۴ ربیع الآخر ۳:۵۴/☽ شب ۱۹ ربیع الآخر ۳:۰۵ تا روز ۱۹ ربیع الآخر ۱۴:۵۸/☽ شب ۲۰ ربیع الآخر ۱۰:۵۷ تا ۲۱ ربیع الآخر ۳۳:۰۴/☽ شب ۲۱ ربیع الآخر ۳۳:۰۴ تا روز ۲۱ ربیع الآخر ۱۲:۱۱/روز ۲۵ ربیع الآخر ۱۲:۲۳ تا ۲۶ ربیع الآخر ۱:۵۱/☽ شب ۲۶ ربیع الآخر ۶:۰۲

ماه جمادی الأولى: در این ماه وجود ندارد.

ماه جمادى الأخرى: ☾ / روز ٦ جمادى الأخرى س ١١:٣٦ تا روز ٧ جمادى الأخرى س ١٢ / ٨:٠٤ ☽ / روز ٩ جمادى الأخرى س ١٥:١٦ تا روز ٩ جمادى الأخرى س ١٧:١٠ ☽ / شب ١٢ جمادى الأخرى س ٤:٠١ تا روز ١٢ جمادى الأخرى س ١٢:٠٠ ☽ / روز ١٤ جمادى الأخرى س ١٦:٢٦ تا شب ١٥ جمادى الأخرى س ١٨:٥٨ ☽ / شب ١٧ جمادى الأخرى س ٢:٤٣ تا روز ١٧ جمادى الأخرى س ١٠:٠١ ☽ / شب ٢٢ جمادى الأخرى س ٠:١٩ تا روز ٢٢ جمادى الأخرى س ٩:٥٦ /

ماه رجب: ☾ / روز ٣ رجب س ٧:٥٢ تا روز ٢ رجب س ٨:٢٧ ☽ / روز ٤ رجب س ٨:١٤ تا شب ٥ رجب س ٢٠:٠٢ ☽ / شب ١٢ رجب س ٢٠:٣١ تا روز ١٢ رجب س ١٧:٠٢ ☽ / شب ١٤ رجب س ٥:٣٩ تا روز ١٥ رجب س ٨:٤٠ ☽ / شب ١٩ رجب س ٢٢:٠٤ تا ١٩ رجب س ١٥:٢٣ * / رجب ٢٠ شب ١٥:٢٣ تا رجب ٢٠ س ٥:٠٥ ☽ / شب ٢٤ رجب س ٣:٢٧ تا روز ٢٤ رجب س ١٧:١٧ /

ماه شعبان: ☽ / شب ١ تا س ٢٠:٥٧ ☽ / روز ١ شعبان س ١٧:٤٣ تا ٢ شعبان س ١:٠٨ ☽ / شب ٢ شعبان س ١٠:٠٨ تا شب ٢ شعبان س ٢١:٤٢ ☽ / شب ٣ شعبان س ٢١:٤٢ تا شب ٣ شعبان س ٢:٣٦ ☽ / شب ١١ شعبان س ٢١:٢٤ تا س ٢٢:٢٠ ☽ / روز ١١ شعبان س ١٢:٢٦ تا شب ١٢ شعبان س ٠:٠١ * / شب ١٦ شعبان س ٤:٣٧ تا روز ١٧ شعبان س ١٣:٥٣ /



هنگام شناسی طیبی برای اقدام تهاجمی پزشکی: سر و اعضای متصل به آن، جمجمه، مغز و اجزای آن، عقب سر، پیشانی، عروق و رگهای سر، رشته های عصبی سر، روی و چهره، سینوسها، استخوانهای صورت، چانه، موهای سر و صورت، حلقه، فك بالا و پائین، سقف دهان، لب و دهان، دندانها، زبان، بینی، گوشها

دلائل فلکی: ۲۰ نشانه دارد = ۱۵ محذور (وقت) + ۴ شرط (سعادت وقت) + ۱ کمال (وقت) دارد:

محذورات: محذورات مشترك اقدامات تهاجمی ص ۱۴۶ - قمر در برج منسوب به عضو مورد تهاجم (حمل) - خالی بودن شمس از نحوست و ضعف شرائط: شرایط مشترك اقدامات تهاجمی - قمر ناقص التور - قمر مسعود و قوی حال باشد - در اقدام تهاجمی طیبی بر سر و چشم راست و بینایی باید شمس قوی حال و در حظوظ خویش باشد و باید که از نحوست و ضعف سلیم بود (نحوست مانند وبال و هبوط) کمالات: ساعات مشتری، زهره، شمس.

محذور اختیار عمیق: نحوس قمر

به محذورات مشترك اقدامات تهاجمی مراجعه نمایند.

محذور اختیار دقیق: نقص و ضد سعادت

- ماه رمضان: ۲۱ رمضان س ۱۲:۲۰ تا شب ۲۴ رمضان س ۲۰:۲۴
- ماه شوال: شب ۱۹ شوال س ۱۹:۴۴ تا شب ۲۱ شوال س ۲:۲۸
- ماه ذیقعدہ: شب ۱۷ ذوالقعدہ س ۵:۰۲ تا ۱۹ ذوالقعدہ س ۱۰:۱۲
- ماه ذیحجه: ۱۴ ذي الحجہ س ۱۵:۲۸ تا ۱۷ ذي الحجہ س ۱۹:۳۶/شب ۲۹ ذي الحجہ س ۱:۲۲ تا آخر ماه
- ماه محرم: شب اول تا شب ۳۰ محرم س ۲۲:۵۲
- ماه صفر: ۱۰ صفر س ۹:۰۲ تا ۱۲ صفر س ۱۴:۱۴
- ماه ربیع الاول: ۸ ربیع الاول س ۱۴:۴۴ تا شب ۱۱ ربیع الأول س ۲۰:۵۶
- ماه ربیع الآخر: شب ۶ ربیع الآخر س ۲۰:۲۴ تا شب ۸ ربیع الآخر س ۲:۲۴
- ماه جمادى الاولى: ۲۹ ربیع الآخر س ۱۳:۱۲ تا ۳۰ جمادى الاولى س ۱۲:۱۶
- ماه جمادى الاخرى: ۱ جمادى الاخرى س ۱۴:۲۴ تا ۳ جمادى الاخرى س ۱۷:۰۸/ شب ۲۹ جمادى الاخرى س ۱:۱۶ تا آخر ماه
- ماه رجب: شب ۱ تا شب ۲ رجب س ۳:۱۲/ ۲۷ رجب س ۱۰:۴۶ تا ۲۹ رجب س ۱۳:۱۰
- ماه شعبان: ۲۴ شب شعبان س ۱۸:۰۲ تا شب ۲۷ شعبان س ۲۱:۳۶

محذور اختيار ساده: ايام قمرى شمسى اسكندري

برای این عمل وجود ندارد.

♁ سعد خاص ٤	☉ سعد نام ٢	☽ سعد عام ٢	* سعد نسبی ١
-------------	-------------	-------------	--------------

ساعات مشترى زهره شمس از:

ماه رمضان: ☾ روز ١ رمضان ٢٥:١٢ تا شب ٢ رمضان ٤:٥٧/٠ ☽ شب ٤ رمضان ١٦:١٦ تا روز ٤ رمضان ٢٣:١٢/٠ ☽ روز ٦ رمضان ٢٤:١٢ تا روز ٧ رمضان ٢٣:٢٣/٨ ☽ شب ٩ رمضان ٠٢:٠٢ تا روز ٩ رمضان ١٢:١٠/٠ ☽ روز ١٧ رمضان ٢٢:٠٦ تا روز ١٧ رمضان ٢٧:١٥/٠ ☽ روز ١٩ رمضان ٥١:٠٧ تا شب ٢٠ رمضان ١٠:٢٣/٠ ☽ شب ٢٤ رمضان ٢٦:٢٦ تا روز ٢٤ رمضان ٢٥:٢٥/٠ ☽ شب ٢٥ رمضان ١٥:٢٤ تا شب ٢٦ رمضان ٥٤:٠٠/٠ ☽ روز ٢٦ رمضان ٥١:٠٦ تا شب ٢٨ رمضان ٢٨:٢٨/٠

ماه شوال: * روز ١ شوال ٢٩:٠٧ تا روز ٢ شوال ٥٩:٠٧/٧ ☽ شب ٤ شوال ٠١:٢٠ تا روز ٥ شوال ٥٧:٠٥/٥ * روز ١٠ شوال ٢١:١٧ تا روز ١٢ شوال ٠٨:١١/٠ ☽ شب ١٦ تا ٢١ شوال ١٩:٠٠/١ ☽ روز ١٦ شوال ٤٢:١٦ تا روز ١٧ شوال ٥٦:٠٦/٦ ☽ شب ٢١ شوال ٣٠:٢٠ تا روز ٢١ شوال ٢٢:٢٢/١٢ ☽ روز ٢٢ شوال ٠٢:١٠ تا شب ٢٣ شوال ٥٣:٠٥/٥ ☽ روز ٢٣ شوال ٢٦:٢٦ تا شب ٢٥ شوال ٢٣:٢٣/٢٢ ☽ شب ٢٦ شوال ٤٢:٠٠ تا روز ٢٦ شوال ١٨:١٢/١٢ ☽ روز ٢٨ شوال ٢٥:١٢ تا شب ٢٩

ماه ذي قعدة: شب ١ ذوالقعدة ٢٨:٠٥/٥ * شب ٢ ذوالقعدة ٤٦:١٠ تا شب ٤ ذوالقعدة ٥٩:١٨/٥ ☽ روز ٤ ذوالقعدة ٤٢:١٢ تا شب ٥ ذوالقعدة ١٤:٢٠/٢ ☽ شب ٩ ذوالقعدة ٥٩:١٠ تا شب ١٠ ذوالقعدة ٠٨:١٨/٠ ☽ روز ٢٠ ذوالقعدة ٠٦:١٠ تا شب ٢١ ذوالقعدة ٥:٠٤/٥ ☽ شب ٢٢ ذوالقعدة ١٥:١٩ تا شب ٢٤ ذوالقعدة ٥٦:١٨/٠ ☽ روز ٢٤ ذوالقعدة ٠٢:٠٧ تا شب ٢٥ ذوالقعدة ٢٠:٠٠/٠ ☽ شب ٢٨ ذوالقعدة ٢٥:٢٣ تا صبح ٢٨

ماه ذى حجه: * شب ١ تا روز ١ ذى الحجه ٢٨:١٤/٤ * شب ٢ ذى الحجه ١٩:١٨ تا روز ٢ ذى الحجه ٥٣:١١/١ ☽ روز ٦ ذى الحجه ٢٦:٠٨ تا شب ٨ ذى الحجه ١٧:١٩/٠ * روز ١٠ ذى الحجه ٤٧:١٤ تا شب ١١ ذى الحجه ٢٢:٢٠/٢ ☽ روز ١٢ ذى الحجه ٤٩:١٣ تا شب ١٢ ذى الحجه ٤٠:٢٣/٠ ☽ شب ١٧ ذى الحجه ٤٠:٢٣ تا شب ١٧ ذى الحجه ٠٢:٥٠/٥ ☽ شب ١٩ ذى الحجه ٢١:٢٦ تا ١٩ ذى الحجه ٥٧:١٠/٠ ☽ روز ٢١ ذى الحجه ١٧:١٧ تا شب ٢١ ذى الحجه ٢٠:٢٠/٢ ☽ روز ٢١ ذى الحجه ٢١:١٤ تا ٢٢ ذى الحجه ٢٠:٢٠/١ ☽ شب ٢٢ ذى الحجه ١٦:٠٩/٩ ☽ روز ٢٢ ذى الحجه ٠٦:١٣/٠ ☽ روز ٢٤ ذى الحجه ٠٢:٠٨ تا روز ٢٥ ذى الحجه ١٦:٠٩/٩ ☽ شب ٢٧ ذى الحجه ٢٧:٢٢ تا شب ٢٩ ذى الحجه

ماه محرم: براي این ماه وجود ندارد

ماه صفر: * شب ٢ صفر ١٦:٢٠ تا روز ٢ صفر ١٣:١٧/٧ ☽ روز ٦ صفر ١٣:١٤ تا شب ٨ صفر ٢٣:٢٠/٢ ☽ شب ٨ صفر ٥٩:٠٤ تا روز ٨ صفر ٤٥:١٤/٤ * شب ١٦ تا روز ١٦ صفر ٢٩:١٧/٧ ☽ روز ١٨ صفر ٥٦:١١ تا روز ١٨ صفر ٢٢:١٤/٢ ☽ روز ٢٠ صفر ٢٠:١٤ تا شب ٢٢ صفر ٥٧:١٩/٠ ☽ روز ٢٢ صفر ٥٧:١٧ تا ٢٢ صفر ٢٧:٢١/١ ☽ شب ٢٤ صفر ٥٧:٢١ تا روز ٢٤ صفر ٣٩:١٨/٣

ماه ربیع الأول: * شب ٢ ربیع الأول ٠٢:٠٠/٠ ☽ شب ٥ ربیع الأول ١٠:٠١ تا شب ٦ ربیع الأول ٤٣:١٨/٨ ☽ روز ٦ ربیع الأول ٢٠:١٠ تا روز ٦ ربیع الأول ٢٨:١٥/٥ ☽ شب ١٢ ربیع الأول ٢٨:٢٣ تا روز ١٢ ربیع الأول ٥٤:١٤/٤ ☽ شب ١٦ تا شب ١٧ ربیع الأول ٠٦:٢٢/٢ * شب ١٩ ربیع الأول ٤٩:٢١ تا شب ٢٠ ربیع الأول ٤٥:١٨/٠ ☽ روز ٢٠ ربیع الأول ٥٠:١٥ تا روز ٢٢ ربیع الأول ٤٦:١٢/٢ ☽ شب ٢٣ ربیع الأول ٢٥:٢٣ تا روز ٢٤ ربیع الأول ٤٩:١٣/٢ ☽ روز ٢٧ ربیع الأول ٤٨:١٥ تا طلوع ٢٨

ماه ربیع الآخر: ☽ روز ٢ ربیع الآخر ١٥:١٧ تا روز ٢ ربیع الآخر ١٦:١٧/٧ ☽ روز ٥ ربیع الآخر ٥٨:٢٩ تا روز ٥ ربیع الآخر ٥٣:١٦/٦ * روز ١٠ ربیع الآخر ٥٩:١٠ تا روز ١١ ربیع الآخر ٢٦:١٦/٢ ☽ شب ١٨ ربیع الآخر ٥٦:٢٣ تا روز ١٩ ربیع الآخر ٥٨:١٤/٥ ☽ روز ٢٠ ربیع الآخر ٥٧:١٠ تا شب ٢٢ ربیع الآخر ٥٨:٢١/٢ ☽ روز ٢٥ ربیع الآخر ٢٣:١٢ تا شب ٢٧ ربیع الآخر ٢٧:٢١/٢

ماه جمادى الأولى: * شب ١ جمادى الأولى ٢٤:٢٢ تا روز ١ جمادى الأولى ٤٠:١٠/٠ ☽

شب ٤ جمادى الأولى س ١٣:٤٤ تا شب ٥ جمادى الأولى س ٥:٥٧/٥) شب ١١ جمادى الأولى س ٢٧:٢٧ تا روز ١٢ جمادى الأولى س ٥٩:١٠/١ * شب ١٦ جمادى الأولى س ٤٦:٤٤ تا روز ١٦ جمادى الأولى س ٥٦:٠٦/٧) شب ١٨ جمادى الأولى س ٠٨:٢٠ تا شب ١٨ جمادى الأولى س ٢٣:٢٣/٤) روز ١٨ جمادى الأولى س ٠٢:١٧ تا شب ٢٠ جمادى الأولى س ٢٠:٤٠/٤) روز ٢٣ جمادى الأولى س ٢٧:١٠ تا شب ٢٤ جمادى الأولى س ٤٠:٢٢/

ماه جمادى الأخرى: ☾ شب ٥ جمادى الأخرى س ٢٢:٢٢ تا ٥ جمادى الأخرى س ٢٠:١٠/١ * ٥ جمادى الأخرى س ١٩:٧ تا روز ٥ جمادى الأخرى س ٢٤:١٥/١٥) شب ٦ جمادى الأخرى س ٢٥:٢٣ تا روز ٧ جمادى الأخرى س ٠٤:٨/٨) روز ٩ جمادى الأخرى س ١٦:١٥ تا روز ٩ جمادى الأخرى س ١٠:١٧/١٧ * شب ١٢ جمادى الأخرى س ٠١:٤٤ تا روز ١٢ جمادى الأخرى س ٠٠:١٢/١٢) شب ١٧ جمادى الأخرى س ٤٢:٢٢ تا روز ١٧ جمادى الأخرى س ٠١:١٠/١٠) روز ٢٠ جمادى الأخرى س ٢٥:١٦ تا روز ٢٢ جمادى الأخرى س ٥٦:٩/٩) شب ٢٦ جمادى الأخرى س ٠٥:٢٣ تا شب ٢٦ جمادى الأخرى س ٢٦:٠٠/٠٠) روز ٢٨ جمادى الأخرى س ٢٩:١١ تا شب ٢٩ جمادى الأخرى/

ماه رجب: ☾ رجب ٢ رجب س ٥٢:٧ تا روز ٢ رجب س ٢٧:٨/٨) روز ٤ رجب س ١٤:٨ تا شب ٦ رجب س ٠٣:٢٠/٢٠) روز ١٠ رجب س ١٤:٨ تا شب ١١ رجب س ٢٥:٢/٢) شب ١٩ رجب س ٠٤:٢٣ تا روز ٢٠ رجب س ٢٧:١٢/١٢) شب ٢٤ رجب س ٢٧:٢٢ تا روز ٢٤ رجب س ٣٦:١٨/

ماه شعبان: * شب ١ تا س ٥٧:٢٠/٢٠ * روز ١ شعبان س ٤٣:١٧ تا شب ٢ شعبان س ٣٦:٢/٢ * شب ١١ شعبان س ٢٤:٢١ تا شب ١١ شعبان س ٣٠:٢٣/٢٣ * روز ١١ شعبان س ٢٦:١٣ تا شب ١٢ شعبان/ شب ١٦ شعبان س ٢٧:٤٢ تا روز ١٧ شعبان س ٥٢:١٢/

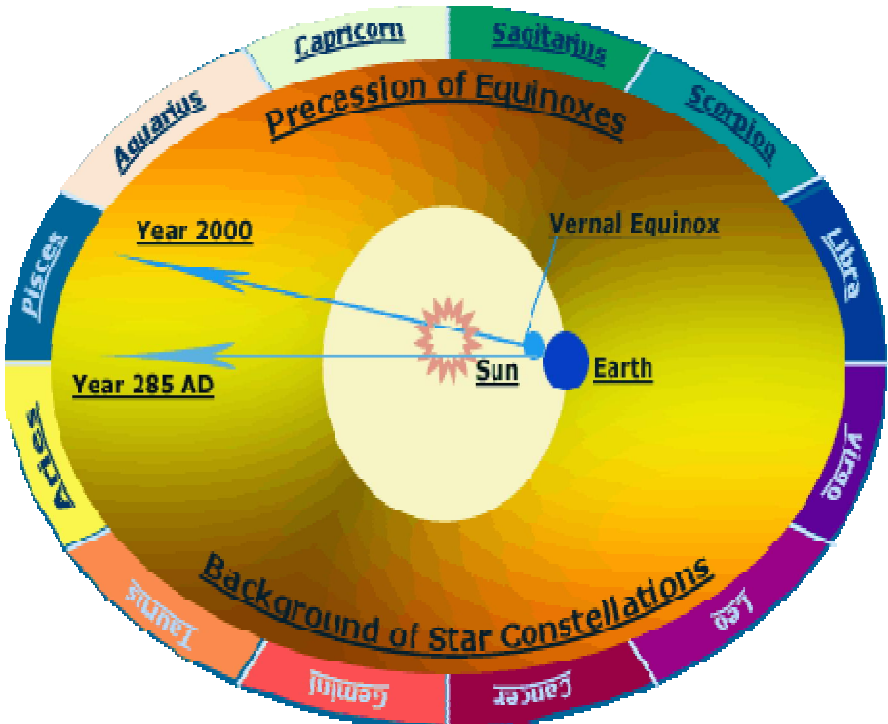

هنگام شناسی طبی برای اقدام تهاجمی پزشکی: گردن و اندامش تا اتصال به دو کتف، مهره اطلس و مهره های گردن، عروق و اعصاب گردن، شریان و سرخرگ کاروتید، ورید و سیاهرگ ژوگولار و زیر گلوبی، مویرگها (رگهای خونی کوچک) در ناحیه گردن، خیشوم (فضای خالی بالای دهان و پشت بینی؛ که از ابزار صوت و تلفظ آدمی است)، حلقوم، مهره های حلقوم، گلو، حنجره، تارهای صوتی، غده تیروئید، لوزه ها، نای، و آنچه از گردن به میان کتفین متصل می شود.

دلائل فلکی: ۲۰ نشانه دارد = ۱۵ محذور (وقت) + ۴ شرط (سعادت وقت) + ۱ کمال (وقت) دارد:

محذورات: محذورات مشترک اقدامات تهاجمی ص ۱۴۶ - قمر در برج منسوب به عضو مورد تهاجم (ثور) - خالی بودن قمر از نحوست وضعف
 شرائط: شرایط مشترک اقدامات تهاجمی - قمر ناقص التور - در اقدام تهاجمی طبی بر گردن و چشم چپ باید قمر قوی حال و در حظوظ خویش باشد و از نحوست و ضعف سلیم باشد
 کمالات: ساعات مشتری، زهره، شمس.

محذور اختیار عمیق: نحوس قمر

به محذورات مشترک اقدامات تهاجمی ص ۱۴۶ مراجعه نمایید.

محذور اختیار دقیق: نقص و ضد سعادت

ماه رمضان: ۲۴ شب رمضان س ۲۰:۲۶ تا ۲۶ رمضان س ۶:۵۰
ماه شوال: شب ۲۱ شوال س ۲:۳۰ تا ۲۳ شوال س ۱۲:۲۴
ماه ذیقعدہ: ۱۹ ذوالقعدہ س ۱۰:۱۴ تا شب ۲۳ ذوالقعدہ س ۱۹:۱۴
ماه ذیحجه: شب ۱۷ ذی الحجه س ۱۹:۲۸ تا شب ۱۹ ذی الحجه س ۳:۱۸
ماه محرم: شب ۱۵ محرم س ۵:۲۲ تا ۱۷ محرم س ۱۲:۲۶
ماه صفر: ۱۲ صفر س ۱۴:۱۶ تا شب ۱۵ صفر س ۲۱:۲۲
ماه ربیع الاول: شب ۱۱ ربیع الأول س ۲۰:۵۸ تا شب ۱۳ ربیع الأول س ۴:۵۶
ماه ربیع الاخر: شب ۸ ربیع الآخر س ۳:۲۶ تا ۱۰ ربیع الآخر س ۱۰:۵۸
ماه جمادی الاولی: ۶ جمادی الاولی س ۸:۴۲ تا ۸ جمادی الاولی س ۱۶:۳۸
ماه جمادی الاخری: ۳ جمادی الاخری س ۱۷:۱۰ تا شب ۶ جمادی الاخری س ۲۳:۲۴
ماه رجب: شب ۲ رجب س ۳:۱۴ تا ۴ رجب س ۸:۱۲ / ۲۹ رجب س ۱۳:۱۲ تا ۱ شعبان س ۱۷:۴۲
ماه شعبان: شب ۲۷ شعبان س ۲۱:۲۸ تا ۲۹ شعبان س ۳:۲۸

محدور اختيار ساده: ايام قمرى شمسى اسكندري

برای این عمل وجود ندارد.

* سعدنسي ١	☾ سعدعام ٢	☉ سعدتام ٢	☽ سعدخاص ٤
------------	------------	------------	------------

ساعات مشترى زهره شمس از:

ماه رمضان: ☾ روز ١ رمضان ١٢:٢٥ شب ٢ رمضان ٥:٤٧ / ☽ شب ٤ رمضان ١٦:١٦ تا ٤ رمضان ١٢:٢٢ / ☽ روز ٦ رمضان ١٢:٢٤ تا ٧ رمضان ٨:٢٢ / ☽ شب ٩ رمضان ٥:٠٢ تا ٩ رمضان ١٠:١٢ / ☽ روز ١٧ رمضان ٦:٢٢ تا ١٧ رمضان ١٥:٢٧ / ☽ روز ١٩ رمضان ٧:٥١ شب ٢٠ رمضان ٣:١٠ / ☽ شب ٢٤ رمضان ٢٠:٢٦ تا ٢٤ رمضان ٦:٢٥ / ☽ روز ٢٦ رمضان ٦:٥١ تا ٢٨ رمضان ٢١:٢٨

ماه شوال: * ☽ روز ١ شوال ٧:٢٩ روز ٢ شوال ٧:٥٩ / ☽ شب ٤ شوال ٢٠:٠١ تا ٥ شوال ٥:٥٧ / * ☽ روز ١٠ شوال ١٧:٢١ تا ١٢ شوال ١١:٠٨ / ☽ شب ١٦ تا ١٩:٠٠ / ☽ روز ١٦ شوال ١٦:٤٢ تا ١٧ شوال ٦:٥٦ / ☽ روز ٢٣ شوال ١٢:٣٦ تا ٢٥ شوال ٢٣:٢٣ / ☽ شب ٢٦ شوال ٥:٤٢ تا ٢٦ شوال ١٢:١٨ / ☽ روز ٢٨ شوال ١٣:٢٥ تا ٢٩

ماه ذي قعدة: شب ١ ذوالقعدة ٥:٢٨ / * شب ٢ ذوالقعدة ١:٤٦ تا ٤ ذوالقعدة ١٨:٥٩ / ☽ روز ٤ ذوالقعدة ١٢:٤٣ تا ٥ ذوالقعدة ٢:١٤ / ☽ شب ٩ ذوالقعدة ١٠:٥٩ تا ١٠ ذوالقعدة ١٨:٠٨ / ☽ روز ١٧ ذوالقعدة ٦:٥٢ تا ١٨ ذوالقعدة ١٨:٤٤ / ☽ شب ٢٢ ذوالقعدة ١٩:١٥ تا ٢٤ ذوالقعدة ١٨:٥٦ / ☽ روز ٢٤ ذوالقعدة ٧:٠٣ تا ٢٥ ذوالقعدة ٠:٢٠ / ☽ شب ٢٨ ذوالقعدة ٣:٢٥ تا ٢٨ صبح

ماه ذي حجه: * شب ١ تا ١ روز ١ ذي الحجه ١٤:٢٨ / * شب ٢ ذي الحجه ١٨:١٩ تا ١٨:١٩ روز ١ ذي الحجه ١١:٥٣ / ☽ روز ٦ ذي الحجه ٨:٢٦ تا ٨ ذي الحجه ١٩:١٧ / * روز ١٠ ذي الحجه ١٤:٤٧ تا ١١ ذي الحجه ٢٠:٢٢ / ☽ روز ١٢ ذي الحجه ١٢:٤٩ تا ١٣ ذي الحجه ١٩:٢١ / شب ١٩ ذي الحجه ٤:٢١ تا ١٩ ذي الحجه ١٠:٥٧ / ☽ روز ١٩ ذي الحجه ١٧:١٧ تا ٢١ ذي الحجه ٢:٢٠ / ☽ روز ٢١ ذي الحجه ١٤:٢١ تا ٢٢ ذي الحجه ١٠:٢٠ / ☽ شب ٢٢ ذي الحجه ١٠:٢٠ تا ١٠:٢٠ روز ٢٢ ذي الحجه ١٩:٥٢ / ☽ روز ٢٤ ذي الحجه ١٨:٠٢ تا ٢٥ ذي الحجه ٩:١٦ / ☽ شب ٢٧ ذي الحجه ٣:٢٧ تا ٢٩ ذي الحجه

ماه محرم: * شب ١ محرم تا ١ محرم ٢٣:٤٠ / ☽ روز ٥ محرم ١٠:٠٨ تا ٦ محرم ٦:٠٠ / ☽ روز ٩ محرم ٢٠:٠٩ تا ١٠ محرم ١٢:٠٥ / * روز ١٧ محرم ١٢:٢٧ تا ١٧ محرم ١٣:٥٤ / ☽ روز ٢٠ محرم ٩:٣٠ تا ٢١ محرم ١٩:٥٨ / ☽ شب ٢١ محرم ١٩:٥٨ تا ٢٢ محرم ٠:٠٩ / ☽ روز ٢٣ محرم ٦:٤٨ تا ٢٣ محرم ١٦:٥٥ / ☽ روز ٢٥ محرم ١١:١١ تا ٢٥ محرم ١٣:٤٧ / ☽ روز ٢٧ محرم ٩:٢٠ تا ٢٨ طلوع

ماه صفر: * شب ٢ صفر ٢٠:١٦ تا ٢ صفر ١٧:١٢ / ☽ روز ٦ صفر ١٤:١٣ تا ٨ صفر ٢٠:٢٣ / ☽ شب ٨ صفر ١٥:٥٩ تا ٨ صفر ١٤:٤٥ / * شب ١١ صفر ١٩:٠٢ تا ١١ صفر ١٤:٤٩ / * شب ١٦ تا ١٦ صفر ١٧:٢٩ / ☽ روز ١٨ صفر ١١:٥٦ تا ١٨ صفر ١٤:٢٢ / ☽ روز ٢٠ صفر ١٠:٢٠ تا ٢٢ صفر ١٩:٥٢ / ☽ روز ٢٢ صفر ٧:٥٧ تا ٢٣ صفر ٢١:٢٧ / ☽ شب ٢٣ صفر ٣:٥٧ تا ٢٤ صفر ٨:٢٩

ماه ربيع الأول: * شب ٢ ربيع الأول ٥:٠٢ / ☽ شب ٥ ربيع الأول ١:١٠ تا ٦ ربيع الأول ١٨:٤٢ / ☽ روز ٦ ربيع الأول ١٠:٢٠ تا ٦ ربيع الأول ١٥:٢٨ / ☽ روز ٨ ربيع الأول ١٩:٤٢ تا ٩ ربيع الأول ٨:٢٧ / ☽ شب ١٦ تا ١٧ ربيع الأول ٢٣:٠٦ / * شب ١٩ ربيع الأول ٢٢:٤٩ تا ٢٠ ربيع الأول ١٨:٤٥ / ☽ روز ٢٠ ربيع الأول ١٥:٥٠ تا ٢٢ ربيع الأول ١٢:٤٦ / ☽ شب ٢٣ ربيع الأول ٣:٣٥ تا ٢٤ ربيع الأول ١٣:٤٩ / ☽ روز ٢٧ ربيع الأول ١٥:٤٨ تا ٢٨ طلوع

ماه ربيع الآخر: ☽ روز ٣ ربيع الآخر ١٧:١٥ تا ٣ ربيع الآخر ١٧:١٦ / ☽ روز ٥ ربيع الآخر ٩:٥٨ تا ٥ ربيع الآخر ١٦:٥٢ / ☽ شب ٦ ربيع الآخر ٢٠:٢٢ تا ٧ ربيع الآخر

١٨:٥/٥* روز ١٠ ربيع الآخر س ١٠:٥٩ تا روز ١١ ربيع الآخر س ١٦:٣٦/٥) شب ١٨ ربيع الآخر س
٢٣:٥٦ تا روز ١٩ ربيع الآخر س ١٤:٥٨/٥) روز ٢٠ ربيع الآخر س ١٠:٥٧ تا شب ٢٢ ربيع الآخر س
٢١:٥٨/٥) روز ٢٥ ربيع الآخر س ١٢:٢٣ تا شب ٢٧ ربيع الآخر س ٢١:٢٧/

ماه جمادى الأولى: * شب ١ جمادى الأولى س ٢٤:٢٤ تا روز ١ جمادى الأولى س ٤٠:١٠/٥)
شب ٤ جمادى الأولى س ١٢:٤٤ تا شب ٥ جمادى الأولى س ٥٧:٥/٥) شب ١١ جمادى الأولى
س ٢٧:٢٣ تا روز ١٢ جمادى الأولى س ١٠:٥٩* شب ١٦ جمادى الأولى س ٤٦:٤٤ تا روز ١٦
جمادى الأولى س ٧:٠٦/٥) شب ١٨ جمادى الأولى س ٢٠:٠٨ تا شب ١٨ جمادى الأولى س
٤:٢٣/٥) روز ١٨ جمادى الأولى س ١٧:٠٢ تا شب ٢٠ جمادى الأولى س ٤:٢٠/٥) روز ٢٢
جمادى الأولى س ١٠:٢٧ تا شب ٢٤ جمادى الأولى س ٢٢:٤٠/

ماه جمادى الأخرى: * شب ٢ جمادى الأخرى س ١٩:٠٥ تا روز ٢ جمادى الأخرى س
١٧:٢٤/٥) شب ٦ جمادى الأخرى س ٢٣:٢٥ تا روز ٧ جمادى الأخرى س ٨:٠٤/٥) روز ٩ جمادى
الأخرى س ١٥:١٦ تا روز ٩ جمادى الأخرى س ١٧:١٠* شب ١٢ جمادى الأخرى س ٠١:٤٤ تا روز
١٢ جمادى الأخرى س ١٢:٠٠/٥) شب ١٧ جمادى الأخرى س ٢٢:٤٢ تا روز ١٧ جمادى الأخرى س
١٠:٠١/٥) روز ٢٠ جمادى الأخرى س ١٦:٢٥ تا روز ٢٢ جمادى الأخرى س ٩:٥٦/٥) شب ٢٦
جمادى الأخرى س ٢٢:٠٥ تا شب ٢٦ جمادى الأخرى س ٠:٢٦/٥) روز ٢٨ جمادى الأخرى س
١١:٢٩ تا شب ٢٩ جمادى الأخرى/

ماه رجب: ٥) روز ٤ رجب س ٨:١٤ تا شب ٦ رجب س ٢٠:٠٣/٥) روز ١٠ رجب س ٨:١٤ تا شب
١١ رجب س ٢:٢٥/٥) شب ١٩ رجب س ٢٢:٠٤ تا روز ٢٠ رجب س ١٢:٢٧/٥) شب ٢٤ رجب س
٢٣:٢٧ تا روز ٢٤ رجب س ١٨:٣٦/٥) روز ٢٧ رجب س ١٠:٤٦ تا صبح ٢٨/

ماه شعبان: * شب ١ تا س ٥٧:٢٠/٥* روز ١ شعبان س ١٧:٤٣ تا شب ٣ شعبان س ٣:٣٦*
شب ١١ شعبان س ١١:٢٤ تا شب ١١ شعبان س ٢٢:٢٠* روز ١١ شعبان س ١٣:٢٦ تا شب
١٢ شعبان/٥) شب ١٦ شعبان س ٤:٢٧ تا روز ١٧ شعبان س ١٣:٥٢/٥) شب ٢٥ شعبان س
٢٠:٢٨ تا شب ٢٦ شعبان س ٤٨:٢٠



هنگام شناسی طبی برای اقدام تهاجمی پزشکی: ناحیه طرفین: دوشها (شانه ها)،
کتفها، دستها (بازوها و آرنجها، کف دستها، و انگشتان دستها و ناخن آنها)

دلائل فلکی: ۲۳ نشانه دارد = ۱۶ محذور (وقت) + ۶ شرط (سعادت وقت) + ۱ کمال (وقت)
دارد:

محذورات: محذورات مشترك اقدامات تهاجمی ص ۱۴۶ - قمر در برج منسوب به عضو مورد
تهاجم (جوزا) - خالی بودن زهره از نخوست و ضعف - خالی بودن عطارد از نخوست و ضعف
شرائط: شرایط مشترك اقدامات تهاجمی - قمر ناقص التور - قمر مسعود و قوی حال باشد -
زهره و عطارد قوی حال باشند
کمالات: ساعات مشتری، زهره، شمس.

محذور اختیار عمیق: نحوس قمر

به محذورات مشترك اقدامات تهاجمی ص ۱۴۶ مراجعه نمایید.

- ماه رمضان:** شب ۱ تا ۳ رمضان س ۱۵:۴۸ / ۲۶ رمضان س ۶:۵۲ تا ۲۸ رمضان س ۱۸:۴۶
- ماه شوال:** ۶ شوال س ۱۰:۴۸ تا ۱۷ شوال س ۱۳:۲۸ / ۲۲ شوال س ۱۲:۳۶ تا شب ۲۶ شوال س ۰:۴۰
- ماه ذیقعدہ:** شب ۲۲ ذوالقعدہ س ۱۹:۱۶ تا ۲۴ ذوالقعدہ س ۷:۰۲
- ماه ذیحجه:** ۵ ذي الحجه س ۸:۱۰ تا آخر ماه
- ماه محرم:** شب اول تا آخر ماه
- ماه صفر:** شب اول تا آخر ماه
- ماه ربیع الاول:** شب اول تا ۱۵ ربیع الأول س ۱۴:۵۲
- ماه ربیع الاخر:** شب ۱ ربیع الاخر س ۱۸:۵۶ تا ۲۱ ربیع الاخر س ۱۷:۵۶
- ماه جمادی الاولی:** ۸ جمادی الأولی س ۱۶:۴۰ تا شب ۱۱ جمادی الأولی س ۳:۲۶ / شب ۲۷ جمادی الأولی س ۲۱:۵۶ تا آخر ماه
- ماه جمادی الاخری:** شب اول تا ۲۵ جمادی الاخری س ۱۶:۰۴
- ماه رجب:** ۴ رجب س ۸:۱۴ تا ۶ رجب س ۱۷:۰۲ / شب ۳۰ رجب س ۴:۵۰ تا آخر ماه
- ماه شعبان:** شب اول تا شب ۲۴ شعبان س ۱:۳۲ / شب ۲۹ شعبان س ۲:۴۰ تا آخر ماه

محذور اختیار ساده: ایام قمری شمسی اسکندری

برای این عمل وجود ندارد.

★ سعدنسبی ۱	☾ سعدهام ۲	☉ سعدهنام ۳	☽ سعدهخاص ۴
ساعات مشتری زهره شمس از:			
ماه رمضان ☾: شب ۴ رمضان س ۱۱:۱۶ تا ۴ رمضان س ۱۳:۲۳ ☾ / روز ۶ رمضان س ۱۲:۲۴ تا روز ۷ رمضان س ۸:۲۳ ☾ / شب ۹ رمضان س ۰:۰۲ تا روز ۹ رمضان س ۱۰:۱۲ ☾ / روز ۱۷ رمضان س ۶:۲۲ تا روز ۱۷ رمضان س ۱۵:۳۷ ☾ / روز ۱۹ رمضان س ۷:۵۱ تا شب ۲۰ رمضان س ۳:۱۰ ☾ / شب			

٢٤ رمضان سن ٢٠٢٦ تا روز ٢٤ رمضان سن ١٤٣٥/٦/٢٥ شب ٢٥ رمضان سن ١٥:٤ تا شب ٢٦ رمضان سن ٥٤:٠/

ماه شوال: * روز ١ شوال سن ٧:٢٩ تا روز ٢ شوال سن ٥٩:٧/ شب ٤ شوال سن ٠١:٢٠ تا روز ٥ شوال سن ٥٧:٥/ * روز ١٠ شوال سن ١٧:٢١ تا روز ١٢ شوال سن ١١:٠٨/ شب ١٦ تا سن ١٩:٠٠/ روز ١٦ شوال سن ١٦:٤٢ تا روز ١٧ شوال سن ١٧:٥٦/ شب ٢١ شوال سن ٢٠:٣٠ تا روز ٢١ شوال سن ٢٢:٢٢/ روز ٢٢ شوال سن ٠٢:٠١ تا شب ٢٢ شوال سن ٥٣:٥/ شب ٢٦ شوال سن ٤٢:٠/ تا روز ٢٦ شوال سن ١٢:١٨/ روز ٢٨ شوال سن ٢٥:١٣ تا شب ٢٩/

ماه ذي قعدة: شب ١ ذوالقعدة سن ٥:٢٨/ * شب ٢ ذوالقعدة سن ٤٦:١١ تا شب ٤ ذوالقعدة سن ٥٩:١٨/ روز ٤ ذوالقعدة سن ٤٢:١٢ تا شب ٥ ذوالقعدة سن ١٤:٢/ شب ٩ ذوالقعدة سن ٥٩:١١ تا روز ١٠ ذوالقعدة سن ٠٨:١٨/ روز ١٧ ذوالقعدة سن ٥٣:٦ تا شب ١٨ ذوالقعدة سن ٤٤:١٨/ روز ٢٠ ذوالقعدة سن ٠٦:١٧ تا شب ٢١ ذوالقعدة سن ٥٤:٥/ روز ٢٤ ذوالقعدة سن ٠٣:٧ تا شب ٢٥ ذوالقعدة سن ٢٠:٠/ شب ٢٨ ذوالقعدة سن ٢٥:٢٣ تا صبح ٢٨

ماه ذي حجه: * شب ١ تا روز ١ ذي الحجه سن ٢٨:١٤/ * شب ٢ ذي الحجه سن ١٩:١٨ تا روز ٢ ذي الحجه سن ٥٣:١١/

ماه محرم: در اين ماه وجود ندارد

ماه صفر: در اين ماه وجود ندارد

ماه ربيع الاول: شب ١٦ تا شب ١٧ ربيع الاول سن ٠٦:٣٢/ * شب ١٩ ربيع الاول سن ٤٩:٢ تا شب ٢٠ ربيع الاول سن ٤٥:١٨/ روز ٢٠ ربيع الاول سن ٥٠:١٥ تا روز ٢٢ ربيع الاول سن ٤٦:١٢/ شب ٢٣ ربيع الاول سن ٢٥:٣٢ تا روز ٢٤ ربيع الاول سن ٤٩:١٣/ روز ٢٧ ربيع الاول سن ٤٨:١٥ تا طلوع ٢٨/

ماه ربيع الآخر: روز ٢١ ربيع الآخر سن ٥٧:١٧ تا شب ٢٢ ربيع الآخر سن ٥٨:٢١/ روز ٢٥ ربيع الآخر سن ٢٣:١٢ تا شب ٢٧ ربيع الآخر سن ٢٧:٢١/

ماه جمادى الاولى: * شب ١ جمادى الاولى سن ٢٤:٢ تا روز ١ جمادى الاولى سن ٤٠:١٠/ شب ٤ جمادى الاولى سن ١٣:٤ تا شب ٥ جمادى الاولى سن ٥٧:٥/ شب ١١ جمادى الاولى سن ٢٧:٢ تا روز ١٢ جمادى الاولى سن ٥٩:١٠/ * شب ١٦ جمادى الاولى سن ٤٦:٤ تا روز ١٦ جمادى الاولى سن ٠٦:٧/ شب ١٨ جمادى الاولى سن ٠٨:٢ تا شب ١٨ جمادى الاولى سن ٢٣:٤/ روز ١٨ جمادى الاولى سن ٠٢:١٧ تا شب ٢٠ جمادى الاولى سن ٢٠:٤/ روز ٢٢ جمادى الاولى سن ٢٧:٤٠/ تا شب ٢٤ جمادى الاولى سن ٤٠:٢٢/

ماه جمادى الاخرى: شب ٢٦ جمادى الاخرى سن ٠٥:٢٢ تا شب ٢٦ جمادى الاخرى سن ٣٦:٠/ روز ٢٨ جمادى الاخرى سن ٢٩:١١ تا شب ٢٩ جمادى الاخرى/

ماه رجب: روز ٣ رجب سن ٥٢:٧ تا روز ٣ رجب سن ٣٧:٨/ روز ١٠ رجب سن ١٤:٨ تا شب ١١ رجب سن ٢٥:٢/ شب ١٩ رجب سن ٠٤:٢٢ تا روز ٢٠ رجب سن ٢٧:١٢/ شب ٢٤ رجب سن ٢٧:٢ تا روز ٢٤ رجب سن ٣٦:١٨/ روز ٢٧ رجب سن ٤٦:١٠ تا صبح ٢٨/

ماه شعبان: شب ٢٥ شعبان سن ٢٨:٢٠ تا شب ٢٦ شعبان سن ٤٨:٢/



هنگام شناسی طیبی برای اقدام تهاجمی پزشکی: ناحیه سینه، قفسه سینه، دنده ها، ریه (ششها) و برونشها (راههای هوایی و تنفسی)، عروق لنفاوی سینه، پستانها، عروق شیری، و آنچه حوالی سینه از غدد و اندامهایی که برج مستقیمی برایش ذکر نشده است، مری، اضلاع و پهلوها و قسمتهای پائینی و پشتی قفسه و دنده ها

دلائل فلکی: ۲۲ نشانه دارد = ۱۴ محذور (وقت) + ۷ شرط (سعادت وقت) + ۱ کمال (وقت) دارد:

محذورات: محذورات مشترک اقدامات تهاجمی ص ۱۴۶- قمر در برج منسوب به عضو مورد تهاجم (سرطان و آسد)

شرائط: شرائط مشترک اقدامات تهاجمی - قمر ناقص الثور - قمر مسعود و قوی حال باشد - در اقدام تهاجمی طیبی بر قلب و سینه شمس باید قوی حال و در حظوظ خویش باشد و باید که از نحوست و ضعف سلیم بود (هبوط و بال) کمالات: ساعات مشتری، زهره، شمس.

محذور اختیار عمیق: نحوس قمر

به محذورات مشترک اقدامات تهاجمی ص ۱۴۶ مراجعه نمایید.

محذور اختیار دقیق: نقص و ضد سعادت

ماه رمضان: ۱ رمضان س ۱۲:۳۶ تا شب ۴ رمضان س ۱۴:۱۴ / ۲۸ رمضان س ۱۸:۴۸ تا آخر ماه

ماه شوال: شب اول تا ۱ شوال س ۷:۲۸ / شب ۲۶ شوال س ۰۰:۴۲ تا ۲۸ شوال س ۱۳:۲۴

ماه ذیقعد: ۲۴ ذوالقعد س ۷:۰۴ تا شب ۲۷ ذوالقعد س ۱۹:۴۶

ماه ذیحجه: ۲۱ ذی الحجه س ۱۴:۲۲ تا شب ۲۴ ذی الحجه س ۰۰:۳۰ / شب ۲۹ ذی الحجه س ۱:۲۲ تا آخر ماه

ماه محرم: شب اول تا ۳۰ محرم س ۲۲:۵۲

ماه صفر: ۱۷ صفر س ۷:۰۶ تا شب ۲۰ صفر س ۱۹:۱۰

ماه ربیع الاول: ۱۵ ربیع الأول س ۱۴:۵۴ تا شب ۱۸ ربیع الأول س ۲:۵۰

ماه ربیع الآخر: شب ۱۳ ربیع الآخر س ۲۱:۳۴ تا ۱۵ ربیع الآخر س ۹:۳۸ / ۲۹ ربیع الآخر س ۱۲:۱۲ تا آخر ماه

ماه جمادی الاولى: شب اول تا ۳۰ جمادی الاولى س ۱۲:۱۶

ماه جمادی الاخری: ۸ جمادی الاخری س ۹:۴۰ تا شب ۱۱ جمادی الاخری س ۲۲:۰۴

ماه رجب: ۶ رجب س ۱۷:۰۴ تا شب ۹ رجب س ۵:۰۰

ماه شعبان: شب ۴ شعبان س ۱:۳۴ تا ۶ شعبان س ۱۲:۴۴

محذور اختیار ساده: ایام قمری شمسی اسکندری

برای این عمل وجود ندارد.

سعدنسی ۱ *	سعدعام ۲	سعدنام ۳	سعدخاص ۴
------------	----------	----------	----------

ساعات مشترک زهره شمس از:

ماه رمضان: شب ۴ رمضان ۱۱:۱۶ تا روز ۴ رمضان ۱۲:۲۳ / روز ۶ رمضان ۱۲:۲۴ تا روز ۷ رمضان ۸:۳۳ / شب ۹ رمضان ۰۰:۰۲ تا روز ۹ رمضان ۱۰:۱۲ / روز ۱۷ رمضان ۲۲:۲۲ تا روز ۱۷ رمضان ۱۵:۳۷ / روز ۱۹ رمضان ۰۷:۵۱ تا شب ۲۰ رمضان ۰۳:۱۰ / شب ۲۴ رمضان ۲۰:۲۶ تا روز ۲۴ رمضان ۰۶:۲۵ / شب ۲۵ رمضان ۰۴:۱۵ تا شب ۲۶ رمضان ۰۵:۵۴ / روز ۲۶ رمضان ۰۷:۵۱ تا شب ۲۸ رمضان ۲۱:۲۸

ماه شوال: * روز ۱ شوال ۰۷:۲۹ تا روز ۲ شوال ۰۷:۵۹ / شب ۴ شوال ۰۰:۰۱ تا روز ۵ شوال ۰۵:۵۷ * روز ۱۰ شوال ۰۷:۲۱ تا روز ۱۲ شوال ۱۱:۰۸ / شب ۱۶ تا ۱۶ شوال ۱۹:۰۰ / روز ۱۶ شوال ۱۶:۴۲ تا روز ۱۷ شوال ۰۶:۵۶ / شب ۲۱ شوال ۰۲:۳۰ تا روز ۲۱ شوال ۱۲:۲۳ / روز ۲۲ شوال ۰۰:۰۲ تا شب ۲۳ شوال ۰۵:۵۲ / روز ۲۳ شوال ۰۱:۳۶ تا شب ۲۵ شوال ۰۳:۳۳ / روز ۲۸ شوال ۱۳:۲۵ تا شب ۲۹

ماه ذي قعدة: شب ۱ ذوالقعدة ۰۵:۲۸ * شب ۲ ذوالقعدة ۰۱:۴۶ تا شب ۴ ذوالقعدة ۱۸:۵۹ / روز ۴ ذوالقعدة ۱۲:۴۲ تا شب ۵ ذوالقعدة ۰۲:۱۴ / شب ۹ ذوالقعدة ۰۱:۵۹ تا روز ۱۰ ذوالقعدة ۱۸:۰۸ / روز ۱۷ ذوالقعدة ۰۷:۵۲ تا شب ۱۸ ذوالقعدة ۱۸:۴۴ / روز ۲۰ ذوالقعدة ۱۷:۰۶ تا شب ۲۱ ذوالقعدة ۰۵:۰۴ / شب ۲۲ ذوالقعدة ۰۹:۱۵ تا شب ۲۴ ذوالقعدة ۱۸:۵۶ / شب ۲۸ ذوالقعدة ۰۳:۲۵ تا صبح ۲۸

ماه ذي حجه: * شب ۱ تا روز ۱ ذي الحجه ۰۷:۲۸ * شب ۲ ذي الحجه ۰۱:۱۹ تا روز ۲ ذي الحجه ۱۱:۵۲ / روز ۳ ذي الحجه ۰۸:۲۶ تا شب ۴ ذي الحجه ۰۱:۱۷ * روز ۱۰ ذي الحجه ۱۴:۴۷ تا شب ۱۱ ذي الحجه ۰۳:۳۲ / روز ۱۲ ذي الحجه ۰۳:۴۹ تا شب ۱۳ ذي الحجه ۰۷:۴۰ تا شب ۱۷ ذي الحجه ۰۵:۰۲ / شب ۱۹ ذي الحجه ۰۲:۲۱ تا ذي الحجه ۰۱:۵۷ / شب ۱۹ ذي الحجه ۰۱:۱۷ تا شب ۲۱ ذي الحجه ۰۳:۲۰ / روز ۲۴ ذي الحجه ۰۸:۰۲ تا روز ۲۵ ذي الحجه ۰۹:۱۶ / شب ۲۷ ذي الحجه ۰۲:۲۷ تا شب ۲۹ ذي الحجه

ماه محرم: در این ماه وجود ندارد

ماه صفر: * شب ۲ صفر ۰۲:۱۶ تا روز ۲ صفر ۰۷:۱۳ / روز ۶ صفر ۰۱:۱۳ تا شب ۸ صفر ۰۳:۲۳ / شب ۸ صفر ۰۴:۵۹ تا روز ۸ صفر ۰۴:۴۵ * شب ۱۱ صفر ۰۰:۱۹ تا روز ۱۱ صفر ۰۳:۴۹ * شب ۱۶ تا روز ۱۶ صفر ۰۷:۳۹ / روز ۲۰ صفر ۰۳:۲۰ تا شب ۲۲ صفر ۰۹:۵۲ / روز ۲۲ صفر ۰۷:۵۷ تا شب ۲۳ صفر ۰۲:۲۷ / شب ۲۳ صفر ۰۳:۵۷ تا روز ۲۴ صفر ۰۸:۳۹ /

ماه ربیع الأول: * شب ۲ ربیع الأول ۰۰:۰۲ / شب ۵ ربیع الأول ۰۱:۱۰ تا شب ۶ ربیع الأول ۰۱:۴۲ / روز ۶ ربیع الأول ۰۰:۲۰ تا روز ۶ ربیع الأول ۰۵:۲۸ / روز ۸ ربیع الأول ۰۴:۴۲ تا روز ۹ ربیع الأول ۰۸:۳۷ / شب ۱۲ ربیع الأول ۰۳:۲۸ تا روز ۱۲ ربیع الأول ۰۳:۵۴ * شب ۱۹ ربیع الأول ۰۳:۴۹ تا شب ۲۰ ربیع الأول ۰۱:۴۵ / روز ۲۰ ربیع الأول ۰۱:۵۰ تا روز ۲۲ ربیع الأول ۰۱:۴۶ / شب ۲۳ ربیع الأول ۰۳:۲۵ تا روز ۲۴ ربیع الأول ۰۳:۴۹ / روز ۲۷ ربیع الأول ۰۵:۴۸ تا طلوع ۲۸

ماه ربیع الآخر: شب ۳ ربیع الآخر ۰۷:۱۵ تا روز ۲ ربیع الآخر ۰۷:۱۶ / روز ۵ ربیع الآخر ۰۹:۵۸ تا روز ۵ ربیع الآخر ۰۱:۵۲ / شب ۶ ربیع الآخر ۰۳:۲۳ تا شب ۷ ربیع الآخر ۰۵:۱۸ * روز ۱۰ ربیع الآخر ۰۱:۵۹ تا روز ۱۱ ربیع الآخر ۰۱:۳۶ / شب ۱۸ ربیع الآخر ۰۲:۵۶ تا روز ۱۹ ربیع الآخر ۰۱:۵۸ / روز ۲۰ ربیع الآخر ۰۱:۵۷ تا شب ۲۲ ربیع الآخر ۰۱:۵۸ / روز ۲۵ ربیع الآخر ۰۱:۲۳ تا شب ۲۷ ربیع الآخر ۰۱:۲۷ /

ماه جمادی الأولى: در این ماه وجود ندارد

ماه جمادی الأخری: * شب ۲ جمادی الأخری ۰۱:۰۵ تا روز ۲ جمادی الأخری ۰۱:۲۴ / شب ۵ جمادی الأخری ۰۳:۲۳ تا شب ۵ جمادی الأخری ۰۳:۲۰ * شب ۵ جمادی الأخری ۰۷:۱۹ تا روز ۵ جمادی الأخری ۰۳:۲۴ / شب ۶ جمادی الأخری ۰۳:۲۵ تا روز ۷ جمادی الأخری

١٧ شب ٨:٠٤* / شب ١٢ جمادى الأخرى س ٤:٠١ تا روز ١٢ جمادى الأخرى س ١٢:٠٠ / شب ١٧ جمادى الأخرى س ٢:٤٢ تا روز ١٧ جمادى الأخرى س ١٠:٠١ / روز ٢٠ جمادى الأخرى س ١٦:٢٥ تا روز ٢٢ جمادى الأخرى س ٩:٥٦ / شب ٢٦ جمادى الأخرى س ٢٣:٠٥ تا شب ٢٦ جمادى الأخرى س ٠:٢٦ / روز ٢٨ جمادى الأخرى س ١١:٢٩ تا شب ٢٩ جمادى الأخرى /

ماه رجب: روز ٢ رجب س ٥٢:٥٢ تا روز ٢ رجب س ٨:٢٧ / روز ٤ رجب س ٨:١٤ تا شب ٦ رجب س ٣٠:٠٣ / روز ١٠ رجب س ٨:١٤ تا شب ١١ رجب س ٢:٢٥ / شب ١٩ رجب س ٢٣:٠٤ تا روز ٢٠ رجب س ١٢:٢٧ / شب ٢٤ رجب س ٢:٣٧ تا روز ٢٤ رجب س ١٨:٢٦ / روز ٢٧ رجب س ١٠:٤٦ تا صبح ٢٨ /

ماه شعبان: شب ١ تا س ٢٠:٥٧* / روز ١ شعبان س ١٧:٤٣ تا شب ٣ شعبان س ٣:٢٦* / شب ١١ شعبان س ٢١:٢٤ تا شب ١١ شعبان س ٢٣:٢٠* / روز ١١ شعبان س ١٢:٢٦ تا شب ١٢ شعبان / شب ١٦ شعبان س ٤:٢٧ تا روز ١٧ شعبان س ١٣:٥٣ / شب ٢٥ شعبان س ٢٠:٢٨ تا شب ٢٦ شعبان س ٢:٤٨

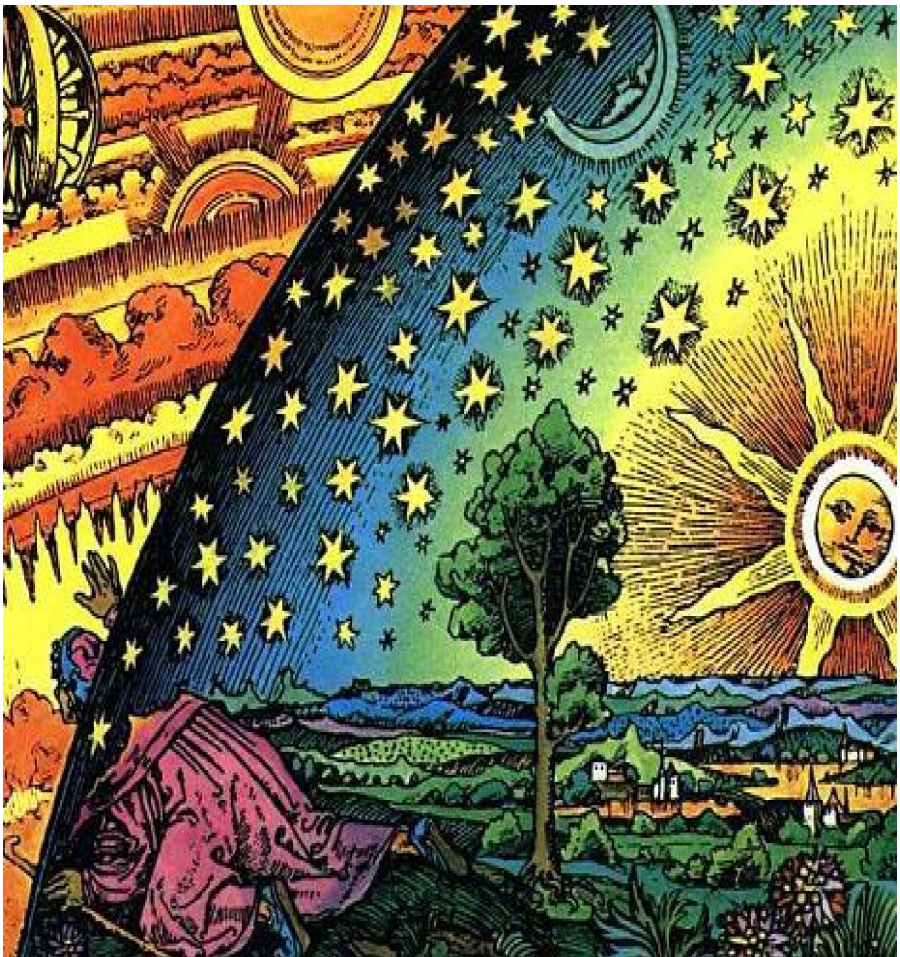

هنگام شناسی طیبی برای اقدام تهاجمی پزشکی: قلب، آئورت (شریان بزرگ قلب)، فقار الظهر؛ ستون فقرات پشت و بالای کمر، الظهر یا بالای کمر (محاذی ناحیه قلب)، و دنده های پشت (گرفته)، تا پهلوها و اضلاع، نخاع، و آنچه مربوط به قوت و توان بدن است

دلائل فلکی: ۲۲ نشانه دارد = ۱۴ محذور (وقت) + ۷ شرط (سعادت وقت) + ۱ کمال (وقت) دارد

محذورات: محذورات مشترک اقدامات تهاجمی ص ۱۴۶- قمر در برج منسوب به عضو مورد تهاجم (أسد)

شرائط: شرائط مشترک اقدامات تهاجمی- قمر ناقص التور- قمر مسعود و قوی حال باشد- در اقدام تهاجمی طیبی بر قلب و سینه شمس باید قوی حال و در حظوظ خویش باشد و باید که از نحوست و ضعف سلیم بود (هبوط و بال) کمالات: ساعات مشتری، زهره، شمس.

محذور اختیار عمیق: نحوس قمر

به محذورات مشترک اقدامات تهاجمی ص ۱۴۶ مراجعه نمایید.

محذور اختیار دقیق: نقص و ضد سعادت

- ماه رمضان:** شب ۴ رمضان س ۱:۱۶ تا ۶ رمضان س ۱۳:۳۲
ماه شوال: ۱ شوال س ۷:۳۰ تا شب ۴ شوال س ۲۸/۲۰:۰۰ شوال س ۱۳:۲۶ تا آخر ماه
ماه ذیقعد: شب اول تا شب ۲ ذوالقعد س ۱:۴۴ / شب ۲۷ ذوالقعد س ۱۹:۴۸ تا ۲۹ ذوالقعد س ۷:۵۰
ماه ذیحجه: شب ۲۴ ذی الحجه س ۳:۰۲ تا ۲۶ ذی الحجه س ۱۵:۰۲ / شب ۲۹ ذی الحجه س ۱:۲۲ تا آخر ماه
ماه محرم: شب ۱ تا شب ۳۰ محرم س ۲۲:۵۲
ماه صفر: شب ۲۰ صفر س ۱۹:۱۲ تا ۲۲ صفر س ۷:۵۶
ماه ربیع الاول: شب ۱۸ ربیع الاول س ۲:۵۲ تا ۲۰ ربیع الاول س ۱۵:۴۸
ماه ربیع الاخر: ۱۵ ربیع الاخر س ۹:۴۰ تا شب ۱۸ ربیع الاخر س ۲۹/۲۲:۳۶ ربیع الاخر س ۱۳:۱۲ تا آخر ماه
ماه جمادی الاولی: شب ۱ تا ۳۰ جمادی الاولی س ۱۳:۱۶
ماه جمادی الاخری: شب ۱۱ جمادی الاخری س ۲۲:۰۶ تا ۱۳ جمادی الاخری س ۱۱:۰۰
ماه رجب: شب ۹ رجب س ۵:۰۲ تا ۱۱ رجب س ۱۷:۵۴
ماه شعبان: ۶ شعبان س ۱۲:۴۶ تا شب ۹ شعبان س ۱:۳۴

محذور اختیار ساده: ایام قمری شمسی اسکندری

برای این عمل وجود ندارد.

* سعدنسی ۱	☾ سعدنام ۲	☉ سعدنام ۳	☽ سعدخاص ۴
ساعات مشترک زهره شمس از:			
ماه رمضان: ☾ روز ۱ رمضان س ۱۲:۲۵ تا شب ۲ رمضان س ۰:۴۷/☾ روز ۶ رمضان س ۱۲:۲۴ تا روز ۷ رمضان س ۸:۲۳/☾ شب ۹ رمضان س ۰:۰۲ تا روز ۹ رمضان س ۱۰:۱۲/☾ روز ۱۷ رمضان س ۶:۲۲ تا روز ۱۷ رمضان س ۱۵:۳۷/☾ روز ۱۹ رمضان س ۷:۵۱ تا شب ۲۰ رمضان س ۳:۱۰/☽ شب ۲۴ رمضان س ۰:۲۶ تا روز ۲۴ رمضان س ۶:۲۵/☾ شب ۲۵ رمضان س ۱۵:۰۵ تا شب ۲۶ رمضان س ۰:۵۴/☾ روز ۲۶ رمضان س ۶:۵۱ تا شب ۲۸ رمضان س ۲۱:۲۸			
ماه شوال: ☾ شب ۴ شوال س ۲۰:۰۱ تا روز ۵ شوال س ۵:۵۷/☽ روز ۱۰ شوال س ۱۷:۲۱ تا روز ۱۲ شوال س ۱۱:۰۸/☾ شب ۱۶ تا س ۱۹:۰۰/☾ روز ۱۶ شوال س ۱۶:۴۲ تا روز ۱۷ شوال س ۶:۵۶/☽ شب ۲۱ شوال س ۰:۳۰ تا روز ۲۱ شوال س ۱۲:۲۲/☽ روز ۲۲ شوال س ۰:۰۳ تا شب ۲۲ شوال س ۵:۵۲/☾ روز ۲۳ شوال س ۱۲:۳۶ تا شب ۲۵ شوال س ۲۲:۲۳/☾ شب ۲۶ شوال س ۱۲:۰۸ تا روز ۲۶ شوال س ۱۱:۱۸			
ماه ذی قعدة: * شب ۲ ذوالقعدة س ۱۲:۴۶ تا شب ۴ ذوالقعدة س ۱۸:۵۹/☾ روز ۴ ذوالقعدة س ۱۲:۴۲ تا شب ۵ ذوالقعدة س ۲:۱۴/☾ شب ۹ ذوالقعدة س ۱۰:۵۹ تا روز ۱۰ ذوالقعدة س ۱۸:۰۸/☾ روز ۱۷ ذوالقعدة س ۶:۵۲ تا شب ۱۸ ذوالقعدة س ۱۸:۴۴/☽ روز ۲۰ ذوالقعدة س ۱۷:۰۶ تا شب ۲۱ ذوالقعدة س ۵:۰۴/☾ شب ۲۲ ذوالقعدة س ۱۹:۱۵ تا شب ۲۴ ذوالقعدة س ۱۸:۵۶/☽ روز ۲۴ ذوالقعدة س ۷:۰۳ تا شب ۲۵ ذوالقعدة س ۰:۲۰/			
ماه ذی حجه: * شب ۱ تا روز ۱ ذی الحجه س ۱۴:۲۸/☽ شب ۲ ذی الحجه س ۱۸:۱۹ تا روز ۲ ذی الحجه س ۱۱:۵۳/☾ روز ۶ ذی الحجه س ۸:۲۶ تا شب ۸ ذی الحجه س ۱۹:۱۷/☽ روز ۱۰ ذی الحجه س ۱۴:۴۷ تا شب ۱۱ ذی الحجه س ۲۰:۲۲/☾ روز ۱۲ ذی الحجه س ۱۲:۴۹ تا شب ۱۲ ذی الحجه/☾ شب ۱۷ ذی الحجه س ۲۲:۴۰ تا شب ۱۷ ذی الحجه س ۵:۰۲/☾ شب ۱۹ ذی الحجه س ۴:۲۱ تا ۱۹ ذی الحجه س ۱۰:۵۷/☾ شب ۲۱ ذی الحجه س ۱۷:۱۷ تا شب ۲۱ ذی الحجه س ۲:۲۰/☾ روز ۲۱ ذی الحجه س ۱۴:۲۱ تا ۲۲ ذی الحجه س ۱۰:۳۰/☽ شب ۲۲ ذی الحجه س ۲۹:۲۷ تا شب ۲۹ ذی الحجه			
ماه محرم: براي اين ماه وجود ندارد			
ماه صفر: * شب ۲ صفر س ۲۰:۱۶ تا روز ۲ صفر س ۱۷:۱۳/☾ روز ۶ صفر س ۱۴:۱۳ تا شب ۸ صفر س ۲۰:۲۳/☾ شب ۸ صفر س ۴:۵۹ تا روز ۸ صفر س ۱۴:۴۵/☽ شب ۱۱ صفر س ۰:۱۹ تا روز ۱۱ صفر س ۱۴:۴۹/☽ شب ۱۶ تا روز ۱۶ صفر س ۱۷:۲۹/☽ روز ۱۸ صفر س ۱۱:۵۶ تا روز ۱۸ صفر س ۱۴:۲۲/☾ روز ۲۲ صفر س ۷:۵۷ تا شب ۲۳ صفر س ۲۱:۲۷/☾ شب ۲۴ صفر س ۳:۵۷ تا روز ۲۴ صفر س ۸:۳۹			
ماه ربیع الأول: * شب ۲ ربیع الأول س ۰:۰۲/☾ شب ۵ ربیع الأول س ۱:۱۰ تا شب ۶ ربیع الأول س ۱۸:۴۲/☾ روز ۶ ربیع الأول س ۰:۲۰ تا روز ۶ ربیع الأول س ۱۵:۲۸/☾ روز ۸ ربیع الأول س ۱۴:۴۳ تا روز ۹ ربیع الأول س ۸:۳۷/☾ شب ۱۲ ربیع الأول س ۳:۲۸ تا روز ۱۲ ربیع الأول س ۱۴:۵۴/☾ شب ۱۶ تا شب ۱۷ ربیع الأول س ۲۲:۰۶/☾ روز ۲۰ ربیع الأول س ۱۵:۵۰ تا روز ۲۲ ربیع الأول س ۱۲:۴۶/☾ شب ۲۳ ربیع الأول س ۲:۲۵ تا روز ۲۴ ربیع الأول س ۱۲:۴۹/☾ روز ۲۷ ربیع الأول س ۱۵:۴۸ تا طلوع ۲۸			
ماه ربیع الآخر: ☾ روز ۳ ربیع الآخر س ۱۷:۱۵ تا روز ۳ ربیع الآخر س ۱۷:۱۶/☾ روز ۵ ربیع الآخر س ۹:۵۸ تا روز ۵ ربیع الآخر س ۱۶:۵۲/☾ شب ۶ ربیع الآخر س ۲۰:۲۳ تا شب ۷ ربیع الآخر س ۵:۱۸/☽ روز ۱۰ ربیع الآخر س ۱۰:۵۹ تا روز ۱۱ ربیع الآخر س ۱۶:۳۶/☾ شب ۱۸ ربیع الآخر س ۲۳:۵۶ تا روز ۱۹ ربیع الآخر س ۱۴:۵۸/☾ روز ۲۰ ربیع الآخر س ۱۰:۵۷ تا شب ۲۲ ربیع الآخر س ۲۱:۵۸/☾ روز ۲۵ ربیع الآخر س ۱۲:۲۳ تا شب ۲۷ ربیع الآخر س ۲۱:۲۷			
ماه جمادی الأولى: براي اين ماه وجود ندارد			
ماه جمادی الأخری: * شب ۲ جمادی الأخری س ۱۹:۰۵ تا روز ۲ جمادی الأخری س ۱۷:۲۴/☾ شب ۵ جمادی الأخری س ۲۲:۲۳ تا ۵ جمادی الأخری س ۱:۲۰/☽ شب ۵ جمادی الأخری س ۷:۱۹ تا			

روز ٥ جمادى الآخريه من ١٥:٣٤/ شب ٦ جمادى الآخريه من ٢٣:٣٥ تا روز ٧ جمادى الآخريه من ٨:٠٤/ روز ٩ جمادى الآخريه من ١٥:١٦ تا روز ٩ جمادى الآخريه من ١٧:١٠/ شب ١٧ جمادى الآخريه من ٢٢:٤٣ تا روز ١٧ جمادى الآخريه من ١٠:٠١/ روز ٢٠ جمادى الآخريه من ١٦:٣٥ تا روز ٢٢ جمادى الآخريه من ٩:٥٦/ شب ٢٦ جمادى الآخريه من ٢٣:٠٥ تا شب ٢٦ جمادى الآخريه من ٠:٣٦/ روز ٢٨ جمادى الآخريه من ١١:٢٩ تا شب ٢٩ جمادى الآخريه/

ماه رجب: روز ٢ رجب من ٥٢:٧ تا روز ٢ رجب من ٨:٢٧/ روز ٤ رجب من ٨:١٤ تا شب ٦ رجب من ٢٠:٠٣/ شب ١٩ رجب من ٢٢:٠٤ تا روز ٢٠ رجب من ١٢:٢٧/ شب ٢٤ رجب من ٣:٢٧ تا روز ٢٤ رجب من ١٨:٣٦/ روز ٢٧ رجب من ١٠:٤٦ تا صباح ٢٨/

ماه شعبان: * شب ١ تا * ٢٠:٥٧/ روز ١ شعبان من ١٧:٤٣ تا شب ٣ شعبان من ٣:٢٦/ * شب ١١ شعبان من ٢١:٣٤ تا شب ١١ شعبان من ٢٢:٢٠/ * روز ١١ شعبان من ١٣:٢٦ تا شب ١٣ شعبان/ شب ١٦ شعبان من ٤:٣٧ تا روز ١٧ شعبان من ١٣:٥٣/ شب ٢٥ شعبان من ٢٠:٢٨ تا شب ٢٦ شعبان من ٢:٤٨

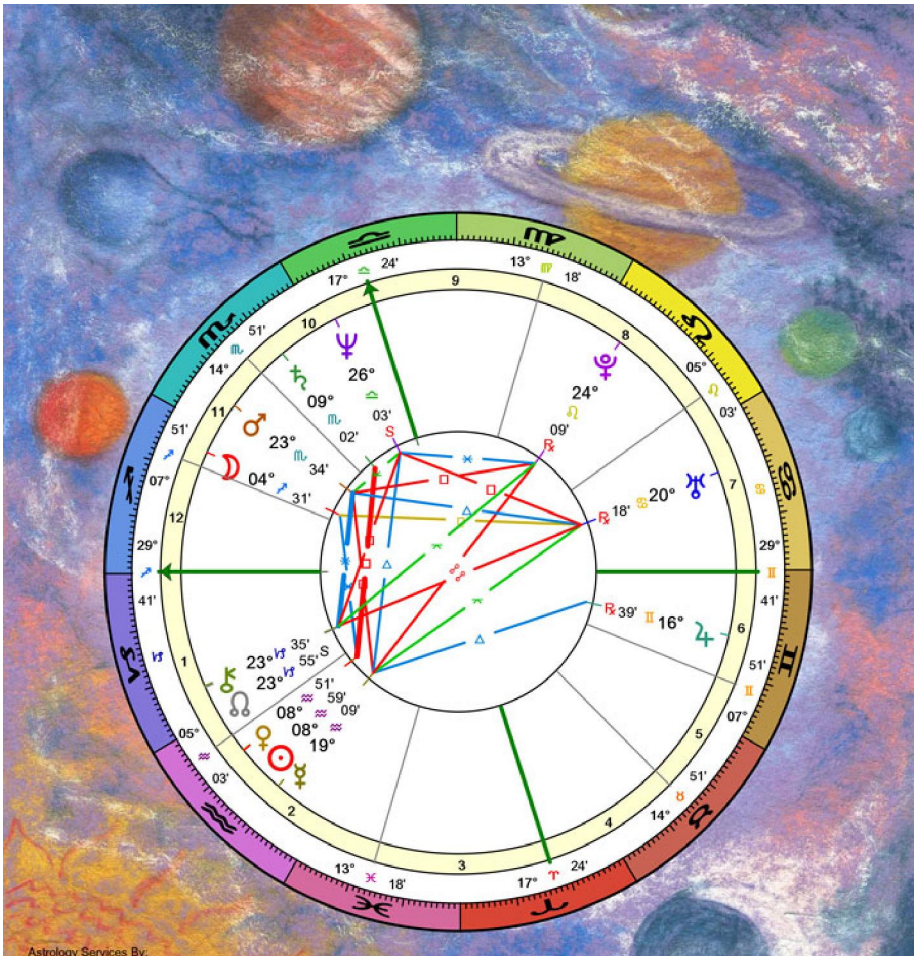

هنگام شناسی طبی برای اقدام تهاجمی پزشکی: حجاب صفاق یا شکمدار یا پرده دیافراگم، و نیز پرده های میانی بین اندامها در داخل شکم، ناحیه شکم و اندام آن (کبد، کیسه صفرا، لوزالمعده)، معده، طحال، مصارین یا امعاء و روده ها؛ روده بزرگ و کوچک، راست روده، کولون نزولی، خم سیگموئید، ناف.

دلائل فلکی: ۲۲ نشانه دارد = ۱۴ محذور (وقت) + ۷ شرط (سعادت وقت) + ۱ کمال (وقت) دارد:

محذورات: محذورات مشترك اقدامات تهاجمی ص ۱۴۶ - قمر در برج منسوب به عضو مورد تهاجم (سنبله)

شرائط: شرائط مشترك اقدامات تهاجمی - قمر ناقص الثور - قمر مسعود و قوی حال باشد - در اقدام تهاجمی طبی بر کبد و دستگاه گوارش باید مشتری قوی حال و در حظوظ خویش باشد و باید که از نخوست و ضعف سلیم بود و بر طحال و روده، زحل و بر صفرا، مریخ باید قوی حال و در حظوظ خویش باشد و باید که از نخوست و ضعف سلیم بود (هبوط و بال احتراق تراجع)

کمالات: ساعات مشتری، زهره، شمس.

محذور اختیار عمیق: نخوس قمر

به محذورات مشترك اقدامات تهاجمی مراجعه نمایند.

ماه رمضان: ۶ رمضان س ۱۳:۲۴ تا شب ۹ رمضان س ۲۳:۲۰
ماه شوال: شب ۴ شوال س ۲۰:۰۲ تا ۶ شوال س ۶:۴۴
ماه ذیقعدہ: شب ۲ ذوالقعدہ س ۱:۴۶ تا ۴ ذوالقعدہ س ۲۹/۱۲:۴۲ ذوالقعدہ س ۷:۵۲ تا آخر ماه
ماه ذیحجه: شب اول تا شب ۲ ذی الحجه س ۱۸/۱۸:۲۶ ذی الحجه س ۱۵:۰۴ تا شب ۲۹ ذی الحجه س ۰:۵۸
ماه محرم: شب ۲۵ محرم س ۲۳:۲۲ تا ۲۷ محرم س ۹:۱۸
ماه صفر: ۲۳ صفر س ۷:۵۸ تا شب ۲۵ صفر س ۱۸:۴۰
ماه ربیع الاول: ۲۰ ربیع الأول س ۱۵:۵۰ تا شب ۲۳ ربیع الأول س ۳:۳۴
ماه ربیع الاخر: شب ۱۸ ربیع الاخر س ۲۲:۳۸ تا ۲۰ ربیع الاخر س ۱۰:۵۶
ماه جمادی الاولى: شب ۱۶ جمادی الأولی س ۴:۴۶ تا ۱۸ جمادی الأولی س ۱۷:۰۰
ماه جمادی الاخری: ۱۳ جمادی الاخری س ۱۱:۰۲ تا شب ۱۶ جمادی الاخری س ۲۳:۵۴
ماه رجب: ۱۱ رجب س ۱۷:۵۶ تا شب ۱۴ رجب س ۵:۳۸
ماه شعبان: شب ۹ شعبان س ۱:۳۶ تا ۱۱ شعبان س ۱۳:۲۴

محذور اختیار ساده: ایام قمری شمسی اسکندری

برای این عمل وجود ندارد.

☆ سعدنسیبی ۱	☾ سعدعام ۲	☉ سعدتام ۲	☾ سعدخاص ۴
--------------	------------	------------	------------

ساعات مشترک زهره شمس از:

ماه رمضان: ☾ روز ۱ رمضان ۱۲:۲۵ تا شب ۲ رمضان ۰:۴۷/☾ شب ۴ رمضان ۱۶:۱۶ تا روز ۴ رمضان ۱۲:۲۲/☾ شب ۹ رمضان ۰:۰۲ تا روز ۹ رمضان ۱۰:۱۲/☾ روز ۱۷ رمضان ۰:۲۲ تا روز ۱۷ رمضان ۰:۲۷/☾ (این وقت برای اقدام تهاجمی بر کبد مناسب نیست: ☾ روز ۱۹ رمضان ۰:۵۱ تا شب ۲۰ رمضان ۰:۱۰/☾ شب ۲۴ رمضان ۰:۲۶ تا روز ۲۴ رمضان ۰:۲۵/☾ شب ۲۵ رمضان ۰:۱۵ تا شب ۲۶ رمضان ۰:۵۴/☾ روز ۲۶ رمضان ۰:۵۱ تا شب ۲۸ رمضان ۰:۲۸/☾)

ماه شوال: (این وقت برای اقدام تهاجمی بر صفرا و کبد مناسب نیست: * روز ۱ شوال ۰:۲۹ تا روز ۳ شوال ۰:۵۹/☾) (این وقت برای اقدام تهاجمی بر صفرا مناسب نیست: * روز ۱۰ شوال ۰:۲۱ تا روز ۱۲ شوال ۰:۰۸/☾ شب ۱۶ تا ۰:۱۹/☾ روز ۱۶ شوال ۰:۲۳ تا روز ۱۷ شوال ۰:۰۶/☾ شب ۲۱ شوال ۰:۲۰ تا روز ۲۱ شوال ۰:۲۳/☾ روز ۲۲ شوال ۰:۰۲ تا شب ۲۳ شوال ۰:۵۳/☾ روز ۲۳ شوال ۰:۳۶ تا شب ۲۵ شوال ۰:۲۳ تا شب ۲۶ شوال ۰:۴۲ تا روز ۲۶ شوال ۰:۱۲/☾ روز ۲۸ شوال ۰:۲۵ تا شب ۲۹/☾)

ماه ذی قعدة: (این وقت برای اقدام تهاجمی بر صفرا مناسب نیست: شب ۱ ذوالقعدة ۰:۲۸/☾ روز ۴ ذوالقعدة ۰:۲۳ تا شب ۵ ذوالقعدة ۰:۱۴/☾ شب ۹ ذوالقعدة ۰:۵۹ تا روز ۱۰ ذوالقعدة ۰:۰۸/☾ روز ۱۷ ذوالقعدة ۰:۵۲ تا شب ۱۸ ذوالقعدة ۰:۴۴/☾ روز ۲۰ ذوالقعدة ۰:۰۶ تا شب ۲۱ ذوالقعدة ۰:۰۴/☾ شب ۲۲ ذوالقعدة ۰:۱۵ تا شب ۲۴ ذوالقعدة ۰:۰۲/☾ شب ۲۵ ذوالقعدة ۰:۲۰/☾ شب ۲۸ ذوالقعدة ۰:۲۵ تا صبح ۲۸

ماه ذی حجه: * شب ۲ ذی الحجه ۰:۱۹ تا روز ۲ ذی الحجه ۰:۵۳/☾ روز ۶ ذی الحجه ۰:۲۶ تا شب ۸ ذی الحجه ۰:۱۷/☾ * روز ۱۰ ذی الحجه ۰:۴۷ تا شب ۱۱ ذی الحجه ۰:۲۲/☾ روز ۱۲ ذی الحجه ۰:۴۹ تا شب ۱۳ ذی الحجه ۰:۱۷/☾ شب ۱۷ ذی الحجه ۰:۴۰ تا شب ۱۷ ذی الحجه ۰:۰۲/☾ شب ۱۹ ذی الحجه ۰:۲۱ تا شب ۱۹ ذی الحجه ۰:۵۷/☾ ۱۹ ذی الحجه ۰:۱۷ تا شب ۲۱ ذی الحجه ۰:۲۰/☾ روز ۲۱ ذی الحجه ۰:۲۱ تا شب ۲۲ ذی الحجه ۰:۲۰/☾ ۲۲ ذی الحجه ۰:۱۰ تا روز ۲۲ ذی الحجه ۰:۱۶/☾ روز ۲۴ ذی الحجه ۰:۰۲ تا روز ۲۵ ذی الحجه ۰:۱۶/☾

ماه محرم: * شب ۱ محرم تا ۰:۴۰/☾ روز ۵ محرم ۰:۰۸ تا شب ۶ محرم ۰:۰۰/☾ روز ۹ محرم ۰:۰۹ تا روز ۱۰ محرم ۰:۰۵/☾ روز ۱۶ محرم ۰:۱۷ تا شب ۱۷ محرم ۰:۲۱/☾ * روز ۱۷ محرم ۰:۲۷ تا روز ۱۷ محرم ۰:۵۴/☾ روز ۲۰ محرم ۰:۲۰ تا شب ۲۱ محرم ۰:۵۸/☾ شب ۲۱ محرم ۰:۵۸ تا شب ۲۱ محرم ۰:۲۵/☾ شب ۲۲ محرم ۰:۲۳ تا شب ۲۲ محرم ۰:۰۹/☾ ۲۳ محرم ۰:۴۸ تا روز ۲۳ محرم ۰:۵۵/☾ روز ۲۷ محرم ۰:۲۰ تا طلوع ۲۸ محرم

ماه صفر: * شب ۲ صفر ۰:۱۶ تا روز ۲ صفر ۰:۱۳/☾ روز ۶ صفر ۰:۱۳ تا شب ۸ صفر ۰:۲۳/☾ شب ۸ صفر ۰:۵۹ تا روز ۸ صفر ۰:۴۵/☾ * شب ۱۱ صفر ۰:۱۹ تا روز ۱۱ صفر ۰:۴۹/☾ * شب ۱۶ تا روز ۱۶ صفر ۰:۲۹/☾ ۱۷:۳۹ تا شب ۱۷:۳۹/☾ (این وقت برای اقدام تهاجمی بر کبد مناسب نیست: ☾ روز ۱۸ صفر ۰:۵۶ تا روز ۱۸ صفر ۰:۲۳/☾ روز ۲۰ صفر ۰:۲۰ تا شب ۲۲ صفر ۰:۵۲/☾)

ماه ربیع الأول: (این وقت برای اقدام تهاجمی بر کبد مناسب نیست: * شب ۲ ربیع الأول ۰:۰۲/☾ شب ۵ ربیع الأول ۰:۱۰ تا شب ۶ ربیع الأول ۰:۴۲/☾ روز ۶ ربیع الأول ۰:۲۰ تا روز ۶ ربیع الأول ۰:۲۸/☾ روز ۸ ربیع الأول ۰:۴۲ تا روز ۹ ربیع الأول ۰:۲۷/☾ شب ۱۲ ربیع الأول ۰:۲۸ تا روز ۱۲ ربیع الأول ۰:۵۴/☾ شب ۱۶ تا شب ۱۷ ربیع الأول ۰:۰۶/☾ * شب ۱۹ ربیع الأول ۰:۴۹ تا شب ۲۰ ربیع الأول ۰:۴۵/☾ شب ۲۲ ربیع الأول ۰:۲۵ تا روز ۲۴ ربیع الأول ۰:۴۹/☾ روز ۲۷ ربیع الأول ۰:۴۸ تا طلوع ۲۸/☾)

ماه ربیع الآخر: (این وقت برای اقدام تهاجمی بر کبید مناسب نیست: ☾ روز ۳ ربیع الآخر س ۱۷:۱۵ تا روز ۲ ربیع الآخر س ۱۷:۱۶) ☽ روز ۵ ربیع الآخر س ۹:۵۸ تا روز ۵ ربیع الآخر س ۱۶:۵۲) ☾ شب ۶ ربیع الآخر س ۲۰:۲۳ تا شب ۷ ربیع الآخر س ۵:۱۸ * روز ۱۰ ربیع الآخر س ۱۰:۵۹ تا روز ۱۱ ربیع الآخر س ۱۶:۳۶) ☽ روز ۲۰ ربیع الآخر س ۱۰:۵۷ تا شب ۲۲ ربیع الآخر س ۲۱:۵۸) ☽ روز ۲۵ ربیع الآخر س ۱۲:۲۳ تا شب ۲۷ ربیع الآخر س ۲۱:۲۷)

ماه جمادی الأولى: (این وقت برای اقدام تهاجمی بر کبید مناسب نیست: * شب ۱ جمادی الأولى س ۲۲:۲۴ تا روز ۱ جمادی الأولى س ۱۰:۴۰) ☽ شب ۴ جمادی الأولى س ۱۲:۱۳ تا شب ۵ جمادی الأولى س ۵:۵۷) ☽ شب ۱۱ جمادی الأولى س ۲۲:۲۷ تا روز ۱۲ جمادی الأولى س ۱۰:۵۹) ☽ شب ۱۸ جمادی الأولى س ۲:۰۸ تا شب ۱۸ جمادی الأولى س ۴:۲۳) ☽ روز ۱۸ جمادی الأولى س ۱۷:۰۲ تا شب ۲۰ جمادی الأولى س ۴:۲۰) ☽ روز ۲۳ جمادی الأولى س ۱۰:۲۷ تا شب ۲۴ جمادی الأولى س ۲۳:۴۰)

ماه جمادی الاخری: (این وقت برای اقدام تهاجمی بر کبید مناسب نیست: * شب ۲ جمادی الاخری س ۱۹:۰۵ تا روز ۲ جمادی الاخری س ۱۷:۲۴) ☽ شب ۵ جمادی الاخری س ۲۳:۲۳ تا ۵ جمادی الاخری س ۱:۲۰ * ۵ جمادی الاخری س ۷:۱۹ تا روز ۵ جمادی الاخری س ۱۵:۳۴) ☽ شب ۶ جمادی الاخری س ۲۳:۲۵ تا روز ۷ جمادی الاخری س ۸:۰۴) ☽ روز ۹ جمادی الاخری س ۱۵:۱۶ تا روز ۹ جمادی الاخری س ۱۷:۱۰ * شب ۱۲ جمادی الاخری س ۴:۰۱ تا روز ۱۲ جمادی الاخری س ۱۲:۰۰) ☽ شب ۱۷ جمادی الاخری س ۲:۴۳ تا روز ۱۷ جمادی الاخری س ۱۰:۰۱) ☽ روز ۲۰ جمادی الاخری س ۱۶:۲۵ تا روز ۲۲ جمادی الاخری س ۹:۵۶) ☽ شب ۲۶ جمادی الاخری س ۲۳:۰۵ تا شب ۲۶ جمادی الاخری س ۰:۳۶) ☽ روز ۲۸ جمادی الاخری س ۱۱:۲۹ تا شب ۲۹ جمادی الاخری /

ماه رجب: ☽ روز ۲ رجب س ۷:۵۲ تا روز ۲ رجب س ۸:۲۷) ☽ روز ۴ رجب س ۸:۱۴ تا شب ۶ رجب س ۲۰:۰۲) ☽ روز ۱۰ رجب س ۸:۱۴ تا شب ۱۱ رجب س ۲:۲۵) ☽ شب ۱۹ رجب س ۲۳:۰۴ تا روز ۲۰ رجب س ۱۲:۲۷) (این وقت برای اقدام تهاجمی بر صفرا مناسب نیست: ☽ شب ۲۴ رجب س ۲۲:۲۷ تا روز ۲۴ رجب س ۱۸:۳۶) ☽ روز ۲۷ رجب س ۱۰:۴۶ تا صبح ۲۸ /

ماه شعبان: (این وقت برای اقدام تهاجمی بر صفرا مناسب نیست: * شب ۱ تا س ۲۰:۵۷ * روز ۱ شعبان س ۱۷:۴۲ تا شب ۳ شعبان س ۲:۳۶) * روز ۱۱ شعبان س ۱۲:۳۶ تا شب ۱۲ شعبان) ☽ شب ۱۶ شعبان س ۴:۳۷ تا روز ۱۷ شعبان س ۱۳:۵۳) ☽ شب ۲۵ شعبان س ۲۰:۲۸ تا شب ۲۶ شعبان س ۲:۴۸)

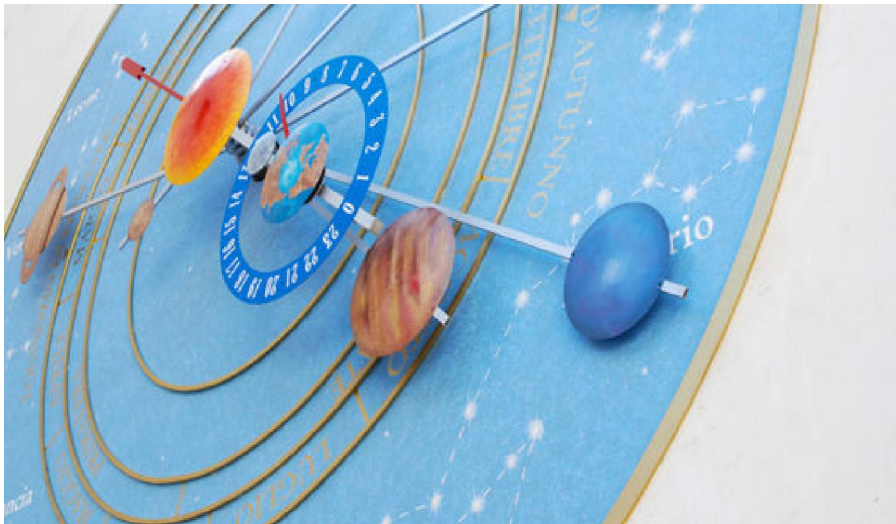

هنگام شناسی طبی برای اقدام تهاجمی پزشکی: ناحیه پائینتر از شکم، زیر ناف تا زهار، صُلب یا ظَهر یا گُرده یا کمرگاه یا پُشت یا (محل نسل)، غده های فوق کلیوی (آدرنال)، کلیه ها، حالبها، مثانه، رحم و تخمدان، دهانه رحم، دو ماهیچه کمر، رشته های عصبی واقع در کمر، خاصرة (میان تنه و گودی کمر و پهلو)، لگن خاصره، ناحیه خاجی مهره های کمر (پایین ستون فقرات)، ناحیه پایینی کمر، نشستگاه و لگن خاصره، استخوان حرقفی (تهیگاه)، عصعی (دنبالچه ای)، سرخرگها و سیاهرگهای مرتبط با استخوان لگن خاصره، دو مفصل بالایی استخوان ران، باسنها، غده پروستات.

دلایل فلکی: ۲۳ نشانه دارد = ۱۴ محذور (وقت) + ۸ شرط (سعادت وقت) + ۱ کمال (وقت) دارد:

محذورات: محذورات مشترك اقدامات تهاجمی ص ۱۴۶ - قمر در برج منسوب به عضو مورد تهاجم (میزان)

شرائط: شرائط مشترك اقدامات تهاجمی - قمر ناقص التور - قمر مسعود و قوی حال باشد - در اقدام تهاجمی طبی بر کلیه باید مریخ قوی حال و در حظوظ خویش باشد و باید که از نخوست و ضعف سلیم بود و بر مثانه زحل و بر رحم و تخمدان، زهره باید قوی حال باشند کمالات: ساعات مشتری، زهره، شمس.

محذور اختیار عمیق: نحوس قمر

به محذورات مشترك اقدامات تهاجمی ص ۲۲۲ مراجعه نمایند.

محذور اختیار دقیق: نقص و ضد سعادت

ماه رمضان: شب ۹ رمضان س ۲۲:۲۲ تا شب ۱۱ رمضان س ۰۸:۰۵

ماه شوال: ۶ شوال س ۶:۴۶ تا ۸ شوال س ۰۴:۱۴

ماه ذیقعدہ: ۴ ذوالقعدہ س ۱۲:۴۴ تا شب ۷ ذوالقعدہ س ۰۲:۲۱

ماه ذیحجه: شب ۲ ذی الحجه س ۱۸:۲۰ تا شب ۴ ذی الحجه س ۳۶:۲/شب ۲۹ ذی الحجه س ۰۰:۱۱ تا آخر ماه

ماه محرم: شب اول تا ۲ محرم س ۲۶/۸:۲۷ محرم س ۲۰:۹ تا ۲۹ محرم س ۰۴:۱۶

ماه صفر: شب ۲۵ صفر س ۱۸:۴۲ تا شب ۲۷ صفر س ۴۰:۱

ماه ربیع الاول: شب ۲۳ ربیع الاول س ۳۶:۳ تا ۲۵ ربیع الاول س ۴۶:۱۱

ماه ربیع الآخر: ۲۰ ربیع الآخر س ۰۸:۱۰ تا شب ۲۳ ربیع الآخر س ۳۴:۲۰

ماه جمادی الاولى: ۱۸ جمادی الاولى س ۰۲:۱۷ تا شب ۲۱ جمادی الاولى س ۳۰:۳

ماه جمادى الاخرى: شب ١٦ جمادى الاخرى من ٢٢:٥٦ تا ١٨ جمادى الاخرى من ٨:٥٦

ماه رجب: شب ١٤ رجب من ٥:٤٠ تا ١٦ رجب من ١٥:٠٠

ماه شعبان: ١١ شعبان من ١٢:٣٦ تا شب ١٤ شعبان من ٢٢:٣٦

محذور اختيار ساده: ايام قمرى شمسى اسكندري

برای اين عمل وجود ندارد.

*** سعدنسبى ١ ☽ سعدعام ٢ ☉ سعدنام ٣ ☽ سعدخاص ٤**

ساعات مشترى زهره شمس از:

ماه رمضان: ☽ روز ١ رمضان من ١٢:٢٥ تا شب ٢ رمضان من ٤:٥٧/٠ ☽ شب ٤ رمضان من ١٦:١٦ تا روز ٤ رمضان من ٢٢:١٢/٢٢ ☽ روز ٦ رمضان من ٢٤:١٢ تا روز ٧ رمضان من ٢٢:٢٢/٨ ☽ روز ١٧ رمضان من ٢٢:٢٢ تا روز ١٧ رمضان من ٢٧:٣٧/١٥ ☽ روز ١٩ رمضان من ٥١:٧ تا شب ٢٠ رمضان من ١٠:٣/٢ ☽ شب ٢٤ رمضان من ٢٠:٢٦ تا روز ٢٤ رمضان من ٦:٢٥/٢٥ ☽ شب ٢٥ رمضان من ٤:١٥ تا شب ٢٦ رمضان من ٥٤:٠/٥٤ ☽ روز ٢٦ رمضان من ٦:٥١ تا شب ٢٨ رمضان من ٢١:٢٨/

ماه شوال: (اين وقت برای اقدام تهاجمى بر كليه ها مناسب نيست: * روز ١ شوال من ٧:٢٩ تا روز ٢ شوال من ٧:٥٩/٥ ☽ شب ٤ شوال من ٢٠:٢٠ تا روز ٥ شوال من ٥:٥٧/٥ * روز ١٠ شوال من ١٧:٢١ تا روز ١٢ شوال من ١١:٠٨/٨ ☽ شب ١٦ تا ١٩ من ١٩:٠٠/٠ ☽ روز ١٦ شوال من ١٦:١٦ تا روز ١٧ شوال من ٦:٥٦/٥٦ ☽ شب ٢١ شوال من ٢:٣٠ تا روز ٢١ شوال من ١٢:٢٢/٢٢ ☽ روز ٢٢ شوال من ١٠:٢ تا شب ٢٣ شوال من ٥:٥٢/٥ ☽ روز ٢٣ شوال من ١٢:٢٦ تا شب ٢٥ شوال من ٢٢:٢٢/٢٢ ☽ شب ٢٦ شوال من ٤:٢٠ تا روز ٢٦ شوال من ١٢:١٨/١٨ ☽ روز ٢٨ شوال من ١٣:٢٥ تا شب ٢٩/)

ماه ذي قعدة: (اين وقت برای اقدام تهاجمى بر كليه ها مناسب نيست: شب ١ ذوالقعدة من ٥:٢٨/٥ * شب ٢ ذوالقعدة من ٦:٤٦ تا شب ٤ ذوالقعدة من ١٨:٥٩/٨ ☽ شب ٩ ذوالقعدة من ١:٥٩ تا روز ١٠ ذوالقعدة من ١٨:٠٨/٨ ☽ روز ١٧ ذوالقعدة من ٦:٥٢ تا شب ١٨ ذوالقعدة من ١٨:٤٤/٨ ☽ روز ٢٠ ذوالقعدة من ١٧:٠٦ تا شب ٢١ ذوالقعدة من ٥:٠٤/٥ ☽ شب ٢٢ ذوالقعدة من ١٥:١٩ تا شب ٢٤ ذوالقعدة من ٥٦:١٨/١٨ ☽ روز ٢٤ ذوالقعدة من ٢:٠٢ تا شب ٢٥ ذوالقعدة من ٢:٠/٢ ☽ شب ٢٨ ذوالقعدة من ٢٥:٢٠ تا صبح ٢٨

ماه ذى حجه: * شب ١ تا روز ١ ذى الحجه من ٢٨:١٤/٤ ☽ روز ٦ ذى الحجه من ٢٦:٨ تا شب ٨ ذى الحجه من ١٧:١٩/١٧ * روز ١٠ ذى الحجه من ٤٧:١٤ تا شب ١١ ذى الحجه من ٢٢:٢٠/٢٠ ☽ روز ١٢ ذى الحجه من ٤٩:١٣ تا شب ١٣ ذى الحجه /٥ شب ١٧ ذى الحجه من ٤٠:٢٢ تا شب ١٧ ذى الحجه من ٥:٠٢/٥ ☽ شب ١٩ ذى الحجه من ٢١:٤٢ تا ١٩ ذى الحجه من ٥٧:١٠/١٠ ☽ شب ١٩ ذى الحجه من ١٧:١٧ تا شب ٢١ ذى الحجه من ٢٠:٢/٢٠ ☽ روز ٢١ ذى الحجه من ٢١:٤٢ تا شب ٢٢ ذى الحجه من ٢٠:٢٠/٢٠ ☽ شب ٢٢ ذى الحجه من ٢٢:١٣/١٣ ☽ روز ٢٤ ذى الحجه من ٢٠:٢ تا روز ٢٥ ذى الحجه من ١٦:٩/٩ ☽ شب ٢٧ ذى الحجه من ٢٧:٢٧ تا شب ٢٩ ذى الحجه

ماه محرم: ☽ روز ٥ محرم من ٠:٠٨ تا شب ٦ محرم من ٠:٠٦/٦ ☽ روز ٩ محرم من ٠:٠٩ تا روز ١٠ محرم من ٥:٠٥/١٢ ☽ روز ١٦ محرم من ١١:١٧ تا شب ١٧ محرم من ٢١:١٩/٢١ * روز ١٧ محرم من ٢٧:٢٧ تا روز ١٧ محرم من ٥٤:١٣/١٣ ☽ روز ٢٠ محرم من ٢٠:٢٠ تا شب ٢١ محرم من ٥٨:١٩/١٩ ☽ شب ٢١ محرم من ٥٨:١٩ تا شب ٢١ محرم من ٢٥:٢/٢٥ ☽ شب ٢٢ محرم من ٢٢:٢٢ تا شب ٢٣ محرم من ٠:٠٩/٠ ☽ روز ٢٣ محرم من ٤٨:٦ تا روز ٢٣ محرم من ٥٥:١٦/١٦ ☽ روز ٢٥ محرم من ١١:١١ تا روز ٢٥ محرم من ٤٧:١٢/١٢

ماه صفر: * شب ٢ صفر من ١٦:٢٠ تا روز ٢ صفر من ١٣:١٧/١٧ ☽ روز ٦ صفر من ١٣:١٤ تا شب ٨ صفر من ٢٢:٠٢/٢٢ ☽ شب ٨ صفر من ٥٩:٤٢ تا روز ٨ صفر من ٤٥:١٤/٤٥ * شب ١١ صفر من ١٩:٠٠ تا روز ١١ صفر من ٤٩:١٤/١٤ * شب ١٦ تا روز ١٦ صفر من ٣٩:١٧/١٧ ☽ روز ١٨ صفر من ٥٦:١١ تا روز ١٨ صفر من ٢٢:١٤/٢٢ ☽ روز ٢٠ صفر من ٢٠:١٣ تا شب ٢٢ صفر من ٥٢:١٩/١٩ ☽ روز ٢٢ صفر من ٥٧:٧ تا شب ٢٣ صفر من ٢٧:٢١/٢١ ☽ شب ٢٣ صفر من ٥٧:٢ تا روز ٢٤ صفر من ٢٩:٨/٢٩

ماه ربيع الأول: * شب ٢ ربيع الأول من ٠:٠٢/٠ ☽ شب ٥ ربيع الأول من ١٠:١٠ تا شب ٦ ربيع الأول من ٤٢:١٨/١٨ ☽ روز ٦ ربيع الأول من ٢٠:١٠ تا روز ٦ ربيع الأول من ٢٨:١٥/١٥ ☽ روز ٨ ربيع الأول

س ۱۴:۴۳ تا روز ۹ ربیع الأول س ۸:۳۷/ا/ شب ۱۲ ربیع الأول س ۳:۲۸ تا روز ۱۲ ربیع الأول س ۱۴:۵۴/ب/ شب ۱۶ تا شب ۱۷ ربیع الأول س ۲۲:۰۶* شب ۱۹ ربیع الأول س ۲:۴۹ تا شب ۲۰ ربیع الأول س ۱۸:۴۵/ب/ روز ۲۰ ربیع الأول س ۱۵:۵۰ تا روز ۲۲ ربیع الأول س ۱۲:۴۶/ب/ روز ۲۷ ربیع الأول س ۱۵:۴۸ تا طلوع ۲۸

ماه ربیع الآخر: ب/ روز ۳ ربیع الآخر س ۱۷:۱۵ تا روز ۲ ربیع الآخر س ۱۷:۱۶/ب/ روز ۵ ربیع الآخر س ۹:۵۸ تا روز ۵ ربیع الآخر س ۱۶:۵۳/ب/ شب ۶ ربیع الآخر س ۲۰:۲۳ تا شب ۷ ربیع الآخر س ۵:۱۸* روز ۱۰ ربیع الآخر س ۱۰:۵۹ تا روز ۱۱ ربیع الآخر س ۱۶:۳۶/ب/ شب ۱۸ ربیع الآخر س ۲۲:۵۶ تا روز ۱۹ ربیع الآخر س ۱۴:۵۸/ب/ روز ۲۵ ربیع الآخر س ۱۲:۲۳ تا شب ۲۷ ربیع الآخر س ۲۱:۳۷

ماه جمادی الأولى: * شب ۱ جمادی الأولى س ۲:۲۴ تا روز ۱ جمادی الأولى س ۱۰:۴۰/ب/ شب ۴ جمادی الأولى س ۴:۱۳ تا شب ۵ جمادی الأولى س ۵:۵۷/ب/ شب ۱۱ جمادی الأولى س ۲:۲۷ تا روز ۱۲ جمادی الأولى س ۱۰:۵۹* شب ۱۶ جمادی الأولى س ۴:۴۶ تا روز ۱۶ جمادی الأولى س ۷:۰۶/ب/ شب ۱۸ جمادی الأولى س ۲:۰۸ تا شب ۱۸ جمادی الأولى س ۴:۲۳/ب/ روز ۲۳ جمادی الأولى س ۱۰:۳۷ تا شب ۲۴ جمادی الأولى س ۲۲:۴۰

ماه جمادی الأخری: * شب ۲ جمادی الأخری س ۱۹:۰۵ تا روز ۲ جمادی الأخری س ۱۷:۲۴/ب/ شب ۵ جمادی الأخری س ۲۲:۳۲ تا ۵ جمادی الأخری س ۱:۲۰* ۵ جمادی الأخری س ۷:۱۹ تا روز ۵ جمادی الأخری س ۱۵:۲۴/ب/ شب ۶ جمادی الأخری س ۲۳:۲۵ تا روز ۷ جمادی الأخری س ۸:۰۴/ب/ روز ۹ جمادی الأخری س ۱۵:۱۶ تا روز ۹ جمادی الأخری س ۱۷:۱۰* شب ۱۲ جمادی الأخری س ۴:۰۱ تا روز ۱۲ جمادی الأخری س ۱۲:۰۰/ب/ روز ۲۰ جمادی الأخری س ۱۶:۲۵ تا روز ۲۲ جمادی الأخری س ۹:۵۶/ب/ شب ۲۶ جمادی الأخری س ۲۳:۰۵ تا شب ۲۶ جمادی الأخری س ۳:۳۶/ب/ روز ۲۸ جمادی الأخری س ۱۱:۲۹ تا شب ۲۹ جمادی الأخری/

ماه رجب: ب/ روز ۳ رجب س ۵۲:۷ تا روز ۳ رجب س ۲۷:۸/ب/ روز ۴ رجب س ۱۴:۸ تا شب ۶ رجب س ۲:۲۰/ب/ روز ۱۰ رجب س ۱۴:۸ تا شب ۱۱ رجب س ۲۵:۲/ب/ شب ۱۹ رجب س ۰۴:۲۳ تا روز ۲۰ رجب س ۲۷:۱۲/ب/ (این وقت برای اقدام تهاجمی بر کلیه ها مناسب نیست: ب/ شب ۲۴ رجب س ۲۷:۲ تا روز ۲۴ رجب س ۳۶:۱۸/ب/ روز ۲۷ رجب س ۴۶:۱۰ تا صبح ۲۸)

ماه شعبان: (این وقت برای اقدام تهاجمی بر کلیه ها مناسب نیست: * شب ۱ تا س ۵۷:۲۰* روز ۱ شعبان س ۱۷:۴۳ تا شب ۲ شعبان س ۳۶:۳* شب ۱۱ شعبان س ۲۱:۳۴ تا شب ۱۱ شعبان س ۲۲:۲۰/ب/ شب ۱۶ شعبان س ۴:۲۷ تا روز ۱۷ شعبان س ۱۲:۵۳/ب/ شب ۲۵ شعبان س ۲۰:۲۸ تا شب ۲۶ شعبان س ۲:۴۸)

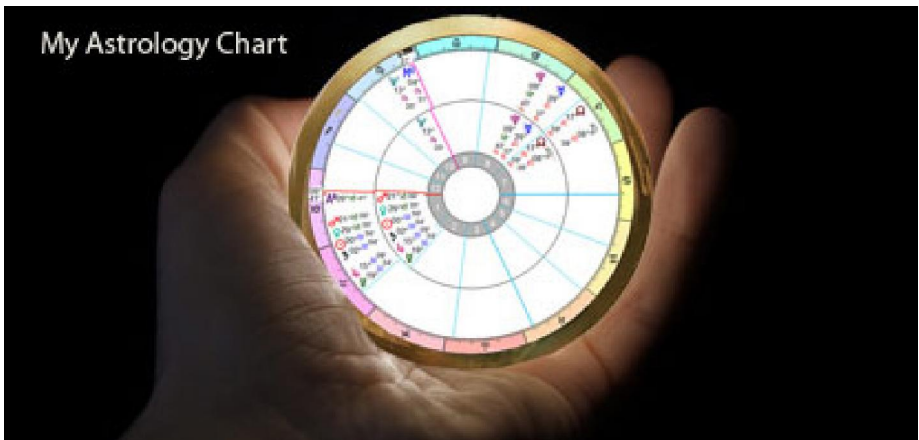

هنگام شناسی طبی برای اقدام تهاجمی پزشکی: ناحیه بین پاها، فرج و عورت، مخرجین (بول یا پیشاب و غائط)، مقعد یا تهیگاه (به معنای مخرج غائط)، آلت تناسلی (بیرونی)، آلت و بیضه ها.

دلائل فلکی: ۲۱ نشانه دارد = ۱۵ محذور (وقت) + ۵ شرط (سعادت وقت) + ۱ کمال (وقت) دارد:

محذورات: محذورات مشترک اقدامات تهاجمی ص ۱۴۶ - قمر در برج منسوب به عضو مورد تهاجم (عقرب) - خالی بودن زهره از نحوست و ضعف
شرائط: شرائط مشترک اقدامات تهاجمی - قمر ناقص التور - قمر مسعود و قوی حال باشد - در اقدام تهاجمی طبی بر آلات تناسلی باید زهره قوی حال و در حظوظ خویش باشد و باید که از نحوست و ضعف سلیم بود (احتراق تراجع وو)
کمالات: ساعات مشتری، زهره، شمس.

محذور اختیار عمیق: نحوس قمر

به محذورات مشترک اقدامات تهاجمی ص ۱۴۶ مراجعه نمایید.

محذور اختیار دقیق: نقص و ضد سعادت

ماه رمضان: شب ۱۱ رمضان س ۵:۱۰ تا ۱۳ رمضان س ۷:۰۴

ماه شوال: ۸ شوال س ۱۴:۰۶ تا ۱۰ شوال س ۱۷:۲۰

ماه ذیقعدہ: شب ۷ ذوالقعدہ س ۲۱:۰۴ تا شب ۹ ذوالقعدہ س ۱:۵۸

ماه ذیحجه: شب ۴ ذی الحجہ س ۲:۲۸ تا ۶ ذی الحجہ س ۷/۸:۲۴ ذی الحجہ س ۹:۳۶ تا آخر ماه

ماه محرم: شب ۱ تا ۲۵ محرم س ۲۹/۷:۱۰ محرم س ۱۶:۰۶ تا آخر ماه

ماه صفر: شب ۱ تا شب ۲ صفر س ۲۰:۱۴/شب ۲۷ صفر س ۱:۴۲ تا شب ۲۹ صفر س ۵:۰۸

ماه ربیع الاول: ۲۵ ربیع الأول س ۱۱:۴۸ تا ۲۷ ربیع الأول س ۱۵:۴۶

ماه ربیع الاخر: شب ۲۳ ربیع الاخر س ۲۰:۲۶ تا شب ۲۵ ربیع الاخر س ۲:۰۸

ماه جمادی الاولی: شب ۲۱ جمادی الاولی س ۲:۲۲ تا ۲۳ جمادی الاولی س ۱۰:۲۶

ماه جمادی الاخری: ۱۸ جمادی الاخری س ۸:۵۸ تا ۲۰ جمادی الاخری س ۱۶:۲۴

ماه رجب: ۱۶ رجب س ۱۵:۰۲ تا شب ۱۹ رجب س ۲۲:۰۲

ماه شعبان: شب ۱۴ شعبان س ۲۲:۲۸ تا شب ۱۶ شعبان س ۴:۳۶

محذور اختیار ساده: ایام قمری شمسی اسکندری

برای این عمل وجود ندارد.

* سعدنسيي ١	☾ سعدعام ٢	☉ سعدنام ٣	☽ سعدخاص ٤
ساعات مشترى زهره شمس از:			
ماه رمضان: ☾ روز ١ رمضان س ١٢:٢٥ تا شب ٢ رمضان س ٠:٤٧ / ☽ شب ٤ رمضان س ١٦:١٦ تا روز ٤ رمضان س ١٣:٢٢ / ☽ روز ٦ رمضان س ١٢:٢٤ تا روز ٧ رمضان س ٨:٢٢ / ☽ شب ٩ رمضان س ٠:٠٢ تا روز ٩ رمضان س ١٠:١٢ / ☽ روز ١٧ رمضان س ٦:٢٢ تا روز ١٧ رمضان س ١٥:٢٧ / ☽ روز ١٩ رمضان س ٧:٥١ تا شب ٢٠ رمضان س ٣:١٠ / ☽ شب ٢٤ رمضان س ٠:٢٦ تا روز ٢٤ رمضان س ٦:٢٥ / ☽ شب ٢٥ رمضان س ٤:١٥ تا شب ٢٦ رمضان س ٠:٥٤ / ☽ روز ٢٦ رمضان س ٦:٥١ تا شب ٢٨ رمضان س ٢١:٢٨			
ماه شوال: * ☽ روز ١ شوال س ٧:٢٩ تا روز ٢ شوال س ٧:٥٩ / ☽ شب ٤ شوال س ٠:٠١ تا روز ٥ شوال س ٥:٥٧ / * ☽ روز ١٠ شوال س ٢١:١٧ تا روز ١٢ شوال س ١١:٠٨ / ☽ شب ١٦ تا س ١٩:٠٠ / ☽ روز ١٦ شوال س ١٦:٤٢ تا روز ١٧ شوال س ٦:٥٦ / ☽ شب ٢١ شوال س ٢١:٣٠ تا روز ٢١ شوال س ١٢:٢٢ / ☽ روز ٢٢ شوال س ١٠:٠٢ تا شب ٢٢ شوال س ٥:٥٣ / ☽ روز ٢٣ شوال س ١٢:٢٦ تا شب ٢٥ شوال س ٢٢:٢٢ / ☽ شب ٢٦ شوال س ٤:٤٢ تا روز ٢٦ شوال س ١٢:١٨ / ☽ روز ٢٨ شوال س ١٣:٢٥ تا شب ٢٩ /			
ماه ذي قعدة: شب ١ ذوالقعدة س ٥:٢٨ / * شب ٢ ذوالقعدة س ١:٤٦ تا شب ٤ ذوالقعدة س ١٨:٥٩ / ☽ روز ٤ ذوالقعدة س ١٢:٤٢ تا شب ٥ ذوالقعدة س ٢:١٤ / ☽ شب ٩ ذوالقعدة س ١٠:٥٩ تا روز ١٠ ذوالقعدة س ١٨:٠٨ / ☽ روز ١٧ ذوالقعدة س ٦:٥٢ تا شب ١٨ ذوالقعدة س ١٨:٤٤ / ☽ روز ٢٠ ذوالقعدة س ١٧:٠٦ تا شب ٢١ ذوالقعدة س ٥:٠٤ / ☽ شب ٢٢ ذوالقعدة س ١٩:١٥ تا شب ٢٤ ذوالقعدة س ١٨:٥٦ / ☽ روز ٢٤ ذوالقعدة س ٧:٠٢ تا شب ٢٥ ذوالقعدة س ٠:٣٠ / ☽ شب ٢٨ ذوالقعدة س ٢٢:٢٥ تا صبح ٢٨			
ماه ذى حجه: * شب ١ تا روز ١ ذى الحجه س ١٤:٢٨ / * شب ٢ ذى الحجه س ١٨:١٩ تا روز ٢ ذى الحجه س ١١:٥٣ / ☽ روز ٦ ذى الحجه س ٨:٢٦ تا روز ٧ ذى الحجه س ٩:٣٦			
ماه محرم: ☽ / ☽ روز ٢٥ محرم س ١١:١١ تا روز ٢٥ محرم س ١٢:٤٧ / ☽ روز ٢٧ محرم س ٩:٢٠ تا طلوع ٢٨ محرم			
ماه صفر: * شب ٢ صفر س ٢٠:٤٢ تا روز ٢ صفر س ١٧:١٣ / ☽ روز ٦ صفر س ١٤:١٣ تا شب ٨ صفر س ٢٠:٢٢ / ☽ شب ٨ صفر س ٤:٥٩ تا روز ٨ صفر س ١٤:٤٥ / * شب ١١ صفر س ٠:١٩ تا روز ١١ صفر س ١٤:٤٩ / * شب ١٦ تا روز ١٦ صفر س ١٧:٣٩ / ☽ روز ١٨ صفر س ١١:٥٦ تا روز ١٨ صفر س ١٤:٢٢ / ☽ روز ٢٠ صفر س ١٣:٣٠ تا شب ٢٢ صفر س ١٩:٥٢ / ☽ روز ٢٢ صفر س ٥:٥٧ تا روز ٢٣ صفر س ٢١:٢٧ / ☽ شب ٢٣ صفر س ٣:٥٧ تا روز ٢٤ صفر س ٢٩:٢٩ /			
ماه ربيع الأول: * شب ٢ ربيع الأول س ٠:٠٢ / ☽ شب ٥ ربيع الأول س ١٠:١٠ تا شب ٦ ربيع الأول س ١٨:٤٢ / ☽ روز ٦ ربيع الأول س ٠:٢٠ تا روز ٦ ربيع الأول س ١٥:٢٨ / ☽ روز ٨ ربيع الأول س ١٤:٤٢ تا روز ٩ ربيع الأول س ٨:٢٧ / ☽ شب ١٢ ربيع الأول س ٢:٢٨ تا روز ١٢ ربيع الأول س ١٤:٥٤ / ☽ شب ١٦ تا شب ١٧ ربيع الأول س ٢٢:٠٦ / * شب ١٩ ربيع الأول س ٢:٤٩ تا شب ٢٠ ربيع الأول س ١٨:٤٥ / ☽ روز ٢٠ ربيع الأول س ١٥:٥٠ تا روز ٢٢ ربيع الأول س ١٢:٤٦ / ☽ شب ٢٣ ربيع الأول س ٢:٢٥ تا روز ٢٤ ربيع الأول س ١٢:٤٩ / ☽ روز ٢٧ ربيع الأول س ١٥:٤٨ تا طلوع ٢٨ /			
ماه ربيع الآخر: ☽ / ☽ روز ٣ ربيع الآخر س ١٧:١٥ تا روز ٣ ربيع الآخر س ١٧:١٦ / ☽ روز ٥ ربيع الآخر س ٩:٥٨ تا روز ٥ ربيع الآخر س ١٦:٥٣ / ☽ شب ٦ ربيع الآخر س ٧:٢٢ تا شب ٧ ربيع الآخر س ٥:١٨ / * ☽ روز ١٠ ربيع الآخر س ١٠:٥٩ تا روز ١١ ربيع الآخر س ١٦:٣٦ / ☽ شب ١٨ ربيع الآخر س ٢٢:٥٦ تا روز ١٩ ربيع الآخر س ١٤:٥٨ / ☽ روز ٢٠ ربيع الآخر س ١٠:٥٧ تا شب ٢٢ ربيع الآخر س ٢١:٥٨ / ☽ روز ٢٥ ربيع الآخر س ١٢:٢٢ تا شب ٢٧ ربيع الآخر س ٢١:٢٧ /			
ماه جمادى الأولى: * شب ١ جمادى الأولى س ٢٢:٢٤ تا روز ١ جمادى الأولى س ١٠:٤٠ / ☽ شب ٤ جمادى الأولى س ٤:١٣ تا شب ٥ جمادى الأولى س ٥:٥٧ / ☽ شب ١١ جمادى الأولى س ٢٧:٢٧ تا روز ١٢ جمادى الأولى س ١٠:٥٩ / * شب ١٦ جمادى الأولى س ٤:٤٦ تا روز ١٦ جمادى الأولى س ٧:٠٦ / ☽ شب ١٨ جمادى الأولى س ٢:٠٨ تا شب ١٨ جمادى الأولى س ٤:٢٣ / ☽ روز ١٨ جمادى الأولى س ١٧:٠٢ تا شب ٢٠ جمادى الأولى س ٤:٢٠ / ☽ روز ٢٢ جمادى الأولى س ١٠:٢٧ تا شب ٢٤ جمادى الأولى س ٢٢:٤٠ /			
ماه جمادى الأخرى: * شب ٢ جمادى الأخرى س ١٩:٠٥ تا روز ٢ جمادى الأخرى س ١٧:٢٤ / ☽			

شب ۵ جمادی الآخری س ۲۳:۲۳ تا ۵ جمادی الآخری س ۱:۲۰ * ۷ جمادی الآخری س ۱۹:۷ تا روز ۵ جمادی الآخری س ۱۵:۲۴ / ۱۰:۲۳ شب ۶ جمادی الآخری س ۲۳:۲۵ تا روز ۷ جمادی الآخری س ۸:۰۴ / ۸:۰۴ روز ۹ جمادی الآخری س ۱۵:۱۶ تا روز ۹ جمادی الآخری س ۱۷:۱۰ * شب ۱۲ جمادی الآخری س ۰۱:۴۶ تا روز ۱۲ جمادی الآخری س ۱۲:۰۰ / ۱۲:۰۰ شب ۱۷ جمادی الآخری س ۲۲:۴۳ تا روز ۱۷ جمادی الآخری س ۱۰:۰۱ / ۱۰:۰۱ روز ۲۰ جمادی الآخری س ۱۶:۲۵ تا روز ۲۲ جمادی الآخری س ۹:۵۶ / ۹:۵۶ شب ۲۶ جمادی الآخری س ۲۳:۰۵ تا شب ۲۶ جمادی الآخری س ۰:۳۶ / ۰:۳۶ روز ۲۸ جمادی الآخری س ۱۱:۲۹ تا شب ۲۹ جمادی الآخری /

ماه رجب: ۳ روز رجب س ۵:۵۲ تا روز ۳ رجب س ۸:۳۷ / ۸:۳۷ روز ۴ رجب س ۸:۱۴ تا شب ۶ رجب س ۳۰:۰۲ / ۳۰:۰۲ روز ۱۰ رجب س ۸:۱۴ تا شب ۱۱ رجب س ۲:۲۵ / ۲:۲۵ شب ۱۹ رجب س ۲۳:۰۴ تا روز ۲۰ رجب س ۱۲:۳۷ / ۱۲:۳۷ شب ۲۴ رجب س ۲:۳۷ تا روز ۲۴ رجب س ۱۸:۲۶ / ۱۸:۲۶ روز ۲۷ رجب س ۰:۴۶ تا ۱۰ صبح ۲۸ /

ماه شعبان: * شب ۱ تا س ۲۰:۵۷ * روز ۱ شعبان س ۱۷:۴۳ تا شب ۲ شعبان س ۲:۳۶ * شب ۱۱ شعبان س ۲۱:۳۴ تا شب ۱۱ شعبان س ۲۳:۲۰ * روز ۱۱ شعبان س ۱۳:۲۶ تا شب ۱۲ شعبان / ۱۲:۳۷ شب ۱۶ شعبان س ۴:۳۷ تا روز ۱۷ شعبان س ۱۲:۵۲ / ۱۲:۵۲ شب ۲۵ شعبان س ۲۰:۲۸ تا شب ۲۶ شعبان س ۲:۴۸



هنگام شناسی طبی برای اقدام تهاجمی پزشکی: ناحیه ران بعد از تهیگاه و باسنها، استخوان ران تا قبل از زانو، عضلات و ماهیچه ران، رگها و عصبهای این ناحیه از جمله رشته های عصبی سیاتیک، اعضایی ناقص یا نارس، و زواید اعضا و اجزای بدن، خالها، لکه ها (ماه گرفتگی)، علامتها و آثار و نشانه ها و ضایعات عارضی روی بدن (داغ، ضربیدگی، زخمها، شکافها، عیبه) گری و طاسی.

دلائل فلكي: ۲۱ نشانه دارد = ۱۵ محذور (وقت) + ۵ شرط (سعادت و وقت) + ۱ کمال (وقت) دارد:

محذورات: محذورات مشترك اقدامات تهاجمی ص ۱۴۶ - قمر در برج منسوب به عضو مورد تهاجم (قوس) - خالی بودن مشتری از نحوست و ضعف
شرائط: شرائط مشترك اقدامات تهاجمی - قمر ناقص التور - قمر مسعود و قوی حال باشد - در اقدام تهاجمی طبی بر رانها باید مشتری قوی حال و در حظوظ خویش باشد و باید که از نحوست و ضعف سلیم بود
کمالات: ساعات مشتری، زهره، شمس.

محذور اختیار عمیق: نحوس قمر

به محذورات مشترك اقدامات تهاجمی ص ۱۴۶ مراجعه نمایید.

محذور اختیار دقیق: نقص و ضد سعادت

ماه رمضان: شب ۱ تا شب ۲۳ رمضان س ۲۳:۲۴

ماه شوال: ۱۲ شوال س ۱۷:۲۴ تا ۱۴ شوال س ۱۶:۲۴

ماه ذیقعدہ: شب ۱۱ ذوالقعدہ س ۳:۴۲ تا شب ۱۳ ذوالقعدہ س ۲:۳۶

ماه ذیحجه: ۷ ذي الحجه س ۹:۳۶ تا آخر ماه

ماه محرم: شب ۱ تا آخر ماه

ماه صفر: شب ۱ تا شب ۲ صفر س ۵:۲۴ / شب ۲ صفر س ۲۳:۰۸ تا شب ۶ صفر س ۱:۴۶

ماه ربیع الاول: ۲ ربیع الأول س ۶:۳۶ تا ۴ ربیع الأول س ۲۹/۷:۴۸ ربیع الأول س ۱۶:۴۲ تا آخر ماه

ماه ربیع الآخر: شب ۱ تا ۱ ربیع الآخر س ۱۶:۲۸ / شب ۲۷ ربیع الآخر س ۲:۵۶ تا شب ۲۹ ربیع الآخر س ۳:۲۸

ماه جمادی الاولی: ۲۳ جمادی الأولی س ۱۸:۰۴ تا آخر ماه

ماه جمادی الآخری: شب ۱ تا آخر ماه

ماه رجب: شب ۱ تا آخر ماه

ماه شعبان: شب ۱ تا آخر ماه

محذور اختیار ساده: ایام قمری شمسی اسکندری

برای این عمل وجود ندارد.

* سعدنسي ١	☾ سعدعام ٢	☉ سعدنام ٣	☽ سعدخاص ٤
ساعات مشترى زهره شمى از:			
ماه رمضان: ☽ شب ٢٤ رمضان س ٢٠:٢٦ تا روز ٢٤ رمضان س ٦:٢٥ / شب ٢٥ رمضان س ١٥:٤١ تا شب ٢٦ رمضان س ٠:٥٤ / روز ٢٦ رمضان س ٦:٥١ تا شب ٢٨ رمضان س ٢١:٢٨ /			
ماه شوال: * روز ١ شوال س ٧:٢٩ تا روز ٢ شوال س ٧:٥٩ / شب ٤ شوال س ٢٠:٠١ تا روز ٥ شوال س ٥:٥٧ / * روز ١٠ شوال س ١٧:٢١ تا روز ١٢ شوال س ١١:٠٨ / شب ١٦ تا س ١٩:٠٠ / روز ١٦ شوال س ٦:٤٢ تا روز ١٧ شوال س ٦:٥٦ / شب ٢١ شوال س ٢:٣٠ تا روز ٢١ شوال س ١٢:٢٢ / روز ٢٢ شوال س ١٠:٠٢ تا شب ٢٢ شوال س ٥:٥٣ / روز ٢٣ شوال س ١٢:٢٦ تا شب ٢٥ شوال س ٢٢:٢٣ / شب ٢٦ شوال س ٤:٤٢ تا روز ٢٦ شوال س ١٢:١٨ / روز ٢٨ شوال س ١٣:٢٥ تا شب ٢٩ /			
ماه ذي قعدة: شب ١ ذوالقعدة س ٥:٢٨ / * شب ٢ ذوالقعدة س ١١:٤٦ تا شب ٤ ذوالقعدة س ١٨:٥٩ / روز ٤ ذوالقعدة س ١٢:٤٢ تا شب ٥ ذوالقعدة س ٢:١٤ / شب ٩ ذوالقعدة س ١٠:٥٩ تا روز ١٠ ذوالقعدة س ١٨:٠٨ / روز ١٧ ذوالقعدة س ٦:٥٢ تا شب ١٨ ذوالقعدة س ١٨:٤٤ / روز ٢٠ ذوالقعدة س ١٧:٠٦ تا شب ٢١ ذوالقعدة س ٥:٠٤ / شب ٢٢ ذوالقعدة س ١٩:١٥ تا شب ٢٤ ذوالقعدة س ١٨:٥٦ / روز ٢٤ ذوالقعدة س ٧:٠٢ تا شب ٢٥ ذوالقعدة س ٠:٢٠ / شب ٢٨ ذوالقعدة س ٢٣:٢٥ تا صبح ٢٨			
ماه ذى حجه: * شب ١ تا روز ١ ذى الحجه س ١٤:٢٨ / * شب ٢ ذى الحجه س ١٨:١٩ تا روز ٢ ذى الحجه س ١١:٥٣ / روز ٦ ذى الحجه س ٨:٢٦ تا روز ٧ ذى الحجه س ٩:٣٦			
ماه محرم: براي اين ماه وجود ندارد			
ماه صفر: * شب ٢ صفر س ٥:٢٤ تا روز ٢ صفر س ١٧:١٣ / روز ٦ صفر س ١٤:١٣ تا شب ٨ صفر س ٢٠:٢٢ / شب ٨ صفر س ٤:٥٩ تا روز ٨ صفر س ١٤:٤٥ / * شب ١١ صفر س ١١:١٩ تا روز ١١ صفر س ١٤:٤٩ / * شب ١٦ تا روز ١٦ صفر س ١٧:٢٩ / روز ١٨ صفر س ١١:٥٦ تا روز ١٨ صفر س ١٤:٢٢ / روز ٢٠ صفر س ١٢:٢٠ تا شب ٢٢ صفر س ١٩:٥٢ / روز ٢٢ صفر س ٥:٥٧ تا ٢٣ صفر س ٢١:٢٧ / شب ٢٣ صفر س ٢:٥٧ تا روز ٢٤ صفر س ٨:٢٩ /			
ماه ربيع الأول: * شب ١ تا شب ٢ ربيع الأول س ٠:٠٢ / شب ٥ ربيع الأول س ١:١٠ تا شب ٦ ربيع الأول س ١٨:٤٣ / روز ٦ ربيع الأول س ١٠:٢٠ تا روز ٦ ربيع الأول س ١٥:٢٨ / روز ٨ ربيع الأول س ١٤:٤٣ تا روز ٩ ربيع الأول س ٨:٢٧ / شب ١٢ ربيع الأول س ٣:٢٨ تا روز ١٢ ربيع الأول س ١٤:٥٤ / شب ١٦ تا شب ١٧ ربيع الأول س ٢٢:٠٦ / * شب ١٩ ربيع الأول س ٢:٤٩ تا شب ٢٠ ربيع الأول س ١٨:٤٥ / روز ٢٠ ربيع الأول س ١٥:٥٠ تا روز ٢٢ ربيع الأول س ١٢:٤٦ / شب ٢٣ ربيع الأول س ٢:٢٥ تا روز ٢٤ ربيع الأول س ١٢:٤٩ / روز ٢٧ ربيع الأول س ١٥:٤٨ تا طلوع ٢٨			
ماه ربيع الآخر: ☽ روز ٢ ربيع الآخر س ١٧:١٥ تا روز ٢ ربيع الآخر س ١٧:١٦ / روز ٥ ربيع الآخر س ٩:٥٨ تا روز ٥ ربيع الآخر س ١٦:٥٣ / شب ٦ ربيع الآخر س ٢٠:٢٣ تا شب ٧ ربيع الآخر س ٥:١٨ / * روز ١٠ ربيع الآخر س ١٠:٥٩ تا روز ١١ ربيع الآخر س ١٦:٢٦ / شب ١٨ ربيع الآخر س ٢٢:٥٦ تا روز ١٩ ربيع الآخر س ١٤:٥٨ / روز ٢٠ ربيع الآخر س ١٠:٥٧ تا شب ٢٢ ربيع الآخر س ٢١:٥٨ / روز ٢٥ ربيع الآخر س ١٢:٢٢ تا شب ٢٧ ربيع الآخر س ٢١:٢٧ /			
ماه جمادى الأولى: * شب ١ جمادى الأولى س ٢٢:٢٤ تا روز ١ جمادى الأولى س ١٠:٤٠ / شب ٤ جمادى الأولى س ٤:١٣ تا شب ٥ جمادى الأولى س ٥:٥٧ / شب ١١ جمادى الأولى س ٢٧:٢٧ تا روز ١٢ جمادى الأولى س ١:٠٩ / * شب ١٦ جمادى الأولى س ٤:٤٦ تا روز ١٦ جمادى الأولى س ٧:٠٦ / شب ١٨ جمادى الأولى س ٢:٠٨ تا شب ١٨ جمادى الأولى س ٤:٢٣ / روز ١٨ جمادى الأولى س ١٧:٠٢ تا شب ٢٠ جمادى الأولى س ٤:٢٠ / روز ٢٣ جمادى الأولى س ١٠:٢٧ تا س ١٨:٠٤			
ماه جمادى الأخرى: براي اين ماه وجود ندارد			
ماه رجب: براي اين ماه وجود ندارد			
ماه شعبان: براي اين ماه وجود ندارد			

هنگام شناسی طیبی برای اقدام تهاجمی پزشکی: زانوها، مفاصل و عصبهای و پیوند گاههای زانو.

دلائل فلکی: ۲۳ نشانه دارد = ۱۶ محذور (وقت) + ۶ شرط (سعادت وقت) + ۱ کمال (وقت) دارد:

محذورات: محذورات مشترک اقدامات تهاجمی ص ۱۴۶ - قمر در برج منسوب به عضو مورد تهاجم (جدی) - خالی بودن زهره از نخوست و ضعف - خالی بودن زحل از نخوست و ضعف - شرائط: شرائط مشترک اقدامات تهاجمی - قمر ناقص التور - قمر مسعود و قوی حال باشد - در اقدام تهاجمی طیبی بر استخوانها باید زحل قوی حال و در حظوظ خویش باشد و باید که از نخوست و ضعف سلیم بود (هبوط وبال احتراق تراجع) و بر مفاصل، زهره کمالات: ساعات مشتری، زهره، شمس.

محذور اختیار عمیق: نحوس قمر

به محذورات مشترک اقدامات تهاجمی ص ۱۴۶ مراجعه نمایید.

محذور اختیار دقیق: نقص و ضد سعادت

ماه رمضان: شب ۱ تا شب ۲۳ رمضان س ۲۳:۲۴

ماه شوال: ۱۲ شوال س ۱۷:۲۴ تا ۱۴ شوال س ۱۶:۲۴

ماه ذیقعدہ: شب ۱۱ ذوالقعدہ س ۳:۴۲ تا شب ۱۳ ذوالقعدہ س ۲:۲۶

ماه ذیحجه: ۷ ذی الحجه س ۹:۲۶ تا آخر ماه

ماه محرم: شب ۱ تا آخر ماه

ماه صفر: شب ۱ تا شب ۲ صفر س ۵:۲۴ / شب ۴ صفر س ۲۲:۰۸ تا شب ۶ صفر س ۱:۴۶

ماه ربیع الاول: ۲ ربیع الأول س ۶:۳۶ تا ۴ ربیع الأول س ۲۹/۷:۴۸ ربیع الأول س ۱۶:۴۲ تا آخر ماه

ماه ربیع الآخر: شب ۱ تا ۱ ربیع الآخر س ۱۶:۲۸ / شب ۲۷ ربیع الآخر س ۳:۵۶ تا شب ۲۹ ربیع الآخر س ۳:۲۸

ماه جمادى الاولى: ۲۳ جمادى الاولى س ۱۸:۰۴ تا آخر ماه

ماه جمادى الاخرى: شب ۱ تا آخر ماه

ماه رجب: شب ۱ تا آخر ماه

ماه شعبان: شب ۱ تا آخر ماه

محذور اختیار ساده: ایام قمری شمسی اسکندری

برای این عمل وجود ندارد.

سعد خاص ٤

سعدنام ٣

سعدنام ٢

سعدنسي ١

ساعات مشترى زهره شمس از:

ماه رمضان: شب ٢٤ رمضان س ٢٠:٢٦ تا روز ٢٤ رمضان س ٦:٢٥ / شب ٢٥ رمضان س ١٥:١٥ تا شب ٢٦ رمضان س ٠:٥٤ / روز ٢٦ رمضان س ٦:٥١ تا شب ٢٨ رمضان س ٢١:٢٨ /

ماه شوال: * روز ١ شوال س ٧:٢٩ تا روز ٢ شوال س ٧:٥٩ / شب ٤ شوال س ٢٠:٠١ تا روز ٥ شوال س ٥:٥٧ / * روز ١٠ شوال س ١٧:٢١ تا روز ١٢ شوال س ١١:٠٨ / شب ١٦ تا س ١٩:٠٠ / روز ١٦ شوال س ٦:٤٢ تا روز ١٧ شوال س ٦:٥٦ / شب ٢١ شوال س ٢٠:٢٠ تا روز ٢١ شوال س ١٢:٢٢ / روز ٢٢ شوال س ١٠:٠٢ تا شب ٢٢ شوال س ٥:٥٢ / روز ٢٣ شوال س ٢٦:٢٦ تا شب ٢٥ شوال س ٢٢:٢٣ / شب ٢٦ شوال س ٠:٤٢ تا روز ٢٦ شوال س ١٢:١٨ / روز ٢٨ شوال س ١٢:٢٥ تا شب ٢٩ /

ماه ذى قعدة: شب ١ ذوالقعدة س ٥:٢٨ / * شب ٢ ذوالقعدة س ١١:٤٦ تا شب ٤ ذوالقعدة س ١٨:٥٩ / روز ٤ ذوالقعدة س ١٢:٤٢ تا شب ٥ ذوالقعدة س ٢:١٤ / شب ٩ ذوالقعدة س ١٠:٥٩ تا روز ١٠ ذوالقعدة س ١٨:٠٨ / روز ١٧ ذوالقعدة س ٦:٥٢ تا شب ١٨ ذوالقعدة س ١٨:٤٤ / روز ٢٠ ذوالقعدة س ١٧:٠٦ تا شب ٢١ ذوالقعدة س ٥:٠٤ / شب ٢٢ ذوالقعدة س ١٩:١٥ تا شب ٢٤ ذوالقعدة س ١٨:٥٦ / روز ٢٤ ذوالقعدة س ٧:٠٢ تا شب ٢٥ ذوالقعدة س ٠:٢٠ / شب ٢٨ ذوالقعدة س ٢:٢٥ تا صبح ٢٨

ماه ذى حجه: * شب ١ تا روز ١ ذى الحجه س ١٤:٢٨ / * شب ٢ ذى الحجه س ١٨:١٩ تا روز ٢ ذى الحجه س ١١:٥٢ / (اين وقت براى اقدام تهاجمى بر مفصل مناسب نيست) / روز ٦ ذى الحجه س ٨:٢٦ تا ذى الحجه س ٩:٢٦

ماه محرم: براى اين ماه وجود ندارد

ماه صفر: (اين وقت براى اقدام تهاجمى بر مفصل مناسب نيست) * شب ٢ صفر س ٢٠:١٦ تا روز ٢ صفر س ١٧:١٢ / روز ٦ صفر س ١٤:١٢ تا شب ٨ صفر س ٢٠:٢٢ / شب ٨ صفر س ٤:٥٩ تا روز ٨ صفر س ١٤:٤٥ / * شب ١١ صفر س ٠:١٩ تا روز ١١ صفر س ١٤:٤٩ / * شب ١٦ تا روز ١٦ صفر س ١٧:٢٩ / روز ١٨ صفر س ١١:٥٦ تا روز ١٨ صفر س ١٤:٢٢ / روز ٢٠ صفر س ٢٠:٢٠ تا شب ٢٢ صفر س ١٩:٥٢ / روز ٢٢ صفر س ٧:٥٧ تا شب ٢٢ صفر س ٢١:٢٧ / شب ٢٢ صفر س ٣:٥٧ تا روز ٢٤ صفر س ٨:٢٩ /

ماه ربيع الأول: * شب ١ تا شب ٢ ربيع الأول س ٠:٠٢ / شب ٥ ربيع الأول س ١:١٠ تا شب ٦ ربيع الأول س ١٨:٤٢ / روز ٦ ربيع الأول س ١٠:٢٠ تا روز ٦ ربيع الأول س ١٥:٢٨ / روز ٨ ربيع الأول س ١٤:٤٢ تا روز ٩ ربيع الأول س ٨:٢٧ / شب ١٢ ربيع الأول س ٢٢:٢٨ تا روز ١٢ ربيع الأول س ١٤:٥٤ / شب ١٦ تا شب ١٧ ربيع الأول س ٢٢:٠٦ / * شب ١٩ ربيع الأول س ٢:٤٩ تا شب ٢٠ ربيع الأول س ١٨:٤٥ / روز ٢٠ ربيع الأول س ١٥:٥٠ تا روز ٢٢ ربيع الأول س ١٢:٤٦ / شب ٢٣ ربيع الأول س ٢:٢٥ تا روز ٢٤ ربيع الأول س ١٢:٤٩ / روز ٢٧ ربيع الأول س ١٥:٤٨ تا طلوع ٢٨ /

ماه ربيع الآخر: روز ٢ ربيع الآخر س ١٧:١٥ تا روز ٢ ربيع الآخر س ١٧:١٦ / روز ٥ ربيع الآخر س ٩:٥٨ تا روز ٥ ربيع الآخر س ١٦:٥٣ / شب ٦ ربيع الآخر س ٢٢:٢٢ تا شب ٧ ربيع الآخر س ٥:١٨ / * روز ١٠ ربيع الآخر س ١٠:٥٩ تا روز ١١ ربيع الآخر س ١٦:٢٦ / شب ١٨ ربيع الآخر س ٢٣:٥٦ تا روز ١٩ ربيع الآخر س ١٤:٥٨ / روز ٢٠ ربيع الآخر س ١٠:٥٧ تا شب ٢٢ ربيع الآخر س ٢١:٥٨ / روز ٢٥ ربيع الآخر س ١٢:٢٢ تا شب ٢٧ ربيع الآخر س ٢١:٢٧ /

ماه جمادى الأولى: * شب ١ جمادى الأولى س ٢:٢٤ تا روز ١ جمادى الأولى س ١٠:٤٠ / شب ٤ جمادى الأولى س ٤:١٢ تا شب ٥ جمادى الأولى س ٥:٥٧ / شب ١١ جمادى الأولى س ٢:٢٧ تا روز ١٢ جمادى الأولى س ١٠:٥٩ / * شب ١٦ جمادى الأولى س ٤:٤٦ تا روز ١٦ جمادى الأولى س ٧:٠٦ / شب ١٨ جمادى الأولى س ٢:٠٨ تا شب ١٨ جمادى الأولى س ٤:٢٣ / روز ١٨ جمادى الأولى س ١٧:٠٢ تا شب ٢٠ جمادى الأولى س ٤:٢٠ / روز ٢٣ جمادى الأولى س ١٠:٢٧ تا س ١٨:٠٤

ماه جمادى الأخرى: براى اين ماه وجود ندارد

ماه رجب: براى اين ماه وجود ندارد

ماه شعبان: براى اين ماه وجود ندارد

هنگام شناسی طبی برای اقدام تهاجمی پزشکی: از زیر زانو تا قوزک پا (ساق پا، مچ و قوزک پا)

دلائل فلکی: ۲۲ نشانه دارد = ۱۴ محذور (وقت) + ۷ شرط (سعادت وقت) + ۱ کمال (وقت) دارد:

محذورات: محذورات مشترک اقدامات تهاجمی ص ۱۴۶ - قمر در برج منسوب به عضو مورد تهاجم (دلو)

شرائط: شرائط مشترک اقدامات تهاجمی - قمر ناقص التور - قمر مسعود و قوی حال باشد - در اقدام تهاجمی طبی بر ساقها باید مریخ و زحل قوی حال و در حظوظ خویش باشد و باید که از نحوست و ضعف سلیم بود (هبوط وبال احتراق تراجع) کمالات: ساعات مشتری، زهره، شمس.

محذور اختیار عمیق: نحوس قمر

به محذورات مشترک اقدامات تهاجمی ص ۱۴۶ مراجعه نمایید.

محذور اختیار دقیق: نقص و ضد سعادت

ماه رمضان: ۱۹ رمضان س ۷:۵۲ تا ۲۱ رمضان س ۱۲:۲۸

ماه شوال: ۱۶ شوال س ۱۶:۴۴ تا شب ۱۹ شوال س ۱۹:۴۲

ماه ذیقعدہ: شب ۱۵ ذوالقعدہ س ۳:۱۶ تا شب ۱۷ ذوالقعدہ س ۵:۰۰

ماه ذیحجه: ۱۲ ذی الحجہ س ۱۳:۵۰ تا ۱۴ ذی الحجہ س ۱۵:۳۶

ماه محرم: شب ۱۱ محرم س ۲۲:۲۸ تا شب ۱۲ محرم س ۱:۱۶

ماه صفر: شب ۸ صفر س ۵:۰۰ تا ۱۰ صفر س ۹:۰۰

ماه ربیع الاول: ۶ ربیع الأول س ۱۰:۳۰ تا ۸ ربیع الأول س ۱۴:۴۲

ماه ربیع الآخر: ۳ ربیع الآخر س ۱۷:۱۶ تا شب ۶ ربیع الآخر س ۲۰:۲۳

ماه جمادی الاولی: شب ۲ جمادی الاولی س ۳:۵۶ تا شب ۴ جمادی الاولی س ۲۹ / ۴:۱۳ جمادی الاولی س ۱۴:۱۰ تا آخر ماه

ماه جمادی الاخری: شب ۱ تا ۱ جمادی الاخری س ۱۴:۲۳ / شب ۲۷ جمادی الاخری س ۰:۴۴ تا شب ۲۹ جمادی الاخری س ۱:۱۴

ماه رجب: ۲۵ رجب س ۸:۵۸ تا ۲۷ رجب س ۱۰:۴۴

ماه شعبان: ۲۲ شعبان س ۱۵:۰۰ تا ۲۴ شعبان س ۱۸:۰۰

محذور اختیار ساده: ایام قمری شمسی اسکندری

برای این عمل وجود ندارد.

سعد خاص ٤

سعدنام ٣

سعدعام ٢

سعدنسبى ١

ساعات مشترى زهره شمس از:

ماه رمضان: ١٣:٢٢/ روز ٤ رمضان من ١٢:٢٥ تا شب ٢ رمضان من ٠:٤٧/ شب ٤ رمضان من ١١:١٦ تا روز ٤ رمضان من ١٣:٢٢/ روز ٦ رمضان من ١٣:٢٤ تا روز ٧ رمضان من ٠:٢٢/ شب ٩ رمضان من ١٠:٠٢ تا روز ٩ رمضان من ١٠:١٢/ روز ١٧ رمضان من ٦:٢٢ تا روز ١٧ رمضان من ١٥:٢٧/ شب ٢٤ رمضان من ٢٠:٢٦ تا روز ٢٤ رمضان من ٦:٢٥/ شب ٢٥ رمضان من ٤:١٥ تا شب ٢٦ رمضان من ٠:٥٤/ روز ٢٦ رمضان من ٦:٥١ تا شب ٢٨ رمضان من ٢١:٢٨/

ماه شوال: * روز ١ شوال من ٧:٢٩ تا روز ٢ شوال من ٧:٥٩/ شب ٤ شوال من ٢٠:٠١ تا روز ٥ شوال من ٥:٥٧/ * روز ١٠ شوال من ١٧:٢١ تا روز ١٢ شوال من ١١:٠٨/ شب ١٦ تا من ١٩:٠٠/ شب ٢١ شوال من ٢٠:٢٠ تا روز ٢١ شوال من ١٢:٢٢/ روز ٢٢ شوال من ١٠:٠٢ تا شب ٢٢ شوال من ٥:٥٢/ * روز ٢٢ شوال من ١٢:٢٦ تا شب ٢٥ شوال من ٢٢:٢٢/ شب ٢٦ شوال من ٠:٤٢ تا روز ٢٦ شوال من ١٢:١٨/ روز ٢٨ شوال من ١٣:٢٥ تا شب ٢٩/

ماه ذي قعدة: شب ١ ذوالقعدة من ٥:٢٨/ * شب ٢ ذوالقعدة من ١١:٤٦ تا شب ٤ ذوالقعدة من ١٨:٥٩/ روز ٤ ذوالقعدة من ١٢:٤٢ تا شب ٥ ذوالقعدة من ٢:١٤/ شب ٩ ذوالقعدة من ١١:٥٩ تا روز ١٠ ذوالقعدة من ١٨:٠٨/ روز ١٧ ذوالقعدة من ٦:٥٢ تا شب ١٨ ذوالقعدة من ١٨:٤٤/ روز ٢٠ ذوالقعدة من ٧:٠٦ تا شب ٢١ ذوالقعدة من ٥:٠٤/ شب ٢٢ ذوالقعدة من ١٩:١٥ تا شب ٢٤ ذوالقعدة من ١٨:٥٦/ روز ٢٤ ذوالقعدة من ٧:٠٢ تا شب ٢٥ ذوالقعدة من ٠:٢٠/ شب ٢٨ ذوالقعدة من ٢:٢٥ تا صبح ٢٨

ماه ذى حجه: * شب ١ تا روز ١ ذى الحجه من ١٤:٢٨/ * شب ٢ ذى الحجه من ١٨:١٩ تا روز ٢ ذى الحجه من ١١:٥٢/ روز ٦ ذى الحجه من ٨:٢٦ تا شب ٨ ذى الحجه من ١٩:١٧/ * روز ١٠ ذى الحجه من ١٤:٤٧ تا شب ١١ ذى الحجه من ٢٠:٢٢/ شب ١٧ ذى الحجه من ٢٢:٤٠ تا شب ١٧ ذى الحجه من ٥:٠٢/ * شب ١٩ ذى الحجه من ٤:٢١ تا ١٩ ذى الحجه من ١٠:٥٧/ * شب ١٩ ذى الحجه من ١٧:١٧ تا شب ٢١ ذى الحجه من ٢:٢٠/ روز ٢١ ذى الحجه من ١٤:٢١ تا شب ٢٢ ذى الحجه من ١٠:٢٠/ شب ٢٢ ذى الحجه من ١٢:٠٦/ روز ٢٤ ذى الحجه من ٨:٠٢ تا روز ٢٥ ذى الحجه من ٩:١٦/ شب ٢٧ ذى الحجه من ٢٧:٢٧ تا شب ٢٩ ذى الحجه

ماه محرم: * شب ١ محرم تا من ٢٢:٤٠/ روز ٥ محرم من ١٠:٠٨ تا شب ٦ محرم من ٦:٠٠/ روز ٩ محرم من ٢٠:٠٩ تا روز ١٠ محرم من ١٢:٠٥/ روز ١٦ محرم من ١١:١٧ تا شب ١٧ محرم من ١٩:٢١/ * روز ١٧ محرم من ١٢:٢٧ تا روز ١٧ محرم من ١٢:٥٤/ روز ٢٠ محرم من ٩:٢٠ تا شب ٢١ محرم من ١٩:٥٨/ شب ٢١ محرم من ١٩:٥٨ تا شب ٢١ محرم من ٢:٢٥/ شب ٢٢ محرم من ٢٢:٢٢ تا شب ٢٢ محرم من ٠:٠٩/ * شب ٢٢ محرم من ٦:٤٨ تا روز ٢٢ محرم من ١٦:٥٥/ روز ٢٥ محرم من ١١:١١ تا روز ٢٥ محرم من ١٢:٤٧/ روز ٢٧ محرم من ٩:٢٠ تا طلوع ٢٨ محرم

ماه صفر: * شب ٢ صفر من ٢٠:١٦ تا روز ٢ صفر من ١٧:١٢/ روز ٦ صفر من ١٤:١٢ تا شب ٨ صفر من ٢:٢٢/ * شب ١١ صفر من ٠:١٩ تا روز ١١ صفر من ١٤:٤٩/ * شب ١٦ تا روز ١٦ صفر من ١٧:٢٩/ شب ١٨ صفر من ١١:٥٦ تا روز ١٨ صفر من ١٤:٢٢/ روز ٢٠ صفر من ١٢:٢٠ تا شب ٢٢ صفر من ١٩:٥٢/ روز ٢٢ صفر من ٥:٥٧ تا شب ٢٢ صفر من ٢١:٢٧/ شب ٢٢ صفر من ٢:٥٧ تا روز ٢٤ صفر من ٨:٢٩/

ماه ربيع الأول: * شب ٢ ربيع الأول من ٠:٠٢/ شب ٥ ربيع الأول من ١١:١٠ تا شب ٦ ربيع الأول من ١٨:٤٢/ روز ٨ ربيع الأول من ١٤:٤٢ تا روز ٩ ربيع الأول من ٨:٢٧/ شب ١٢ ربيع الأول من ٢٢:٢٨/ روز ١٢ ربيع الأول من ١٤:٥٤/ شب ١٦ تا شب ١٧ ربيع الأول من ٢٢:٠٦/ * شب ١٩ ربيع الأول من ٢٢:٤٩ تا شب ٢٠ ربيع الأول من ١٨:٤٥/ روز ٢٠ ربيع الأول من ١٥:٥٠ تا روز ٢٢ ربيع الأول من ١٢:٤٦/ شب ٢٢ ربيع الأول من ٢:٢٥ تا روز ٢٤ ربيع الأول من ١٢:٤٩/ روز ٢٧ ربيع الأول من ١٥:٤٨ تا طلوع ٢٨

ماه ربيع الآخر: ٢ روز ٢ ربيع الآخر من ١٧:١٥ تا روز ٢ ربيع الآخر من ١٧:١٦/ شب ٦ ربيع الآخر من ٢٢:٢٢ تا شب ٧ ربيع الآخر من ٥:١٨/ * روز ١٠ ربيع الآخر من ١٠:٥٩ تا روز ١١ ربيع الآخر من ١٦:٢٦/ شب ١٨ ربيع الآخر من ٢٢:٥٦ تا روز ١٩ ربيع الآخر من ١٤:٥٨/ روز ٢٠ ربيع الآخر من ١٠:٥٧ تا شب ٢٢ ربيع الآخر من ٢١:٥٨/ روز ٢٥ ربيع الآخر من ١٢:٢٢ تا شب ٢٧ ربيع الآخر من ٢١:٢٧/

ماه جمادى الأولى: * شب ١ جمادى الأولى س ٢٤:٢٤ تا روز ١ جمادى الأولى س ٤٠:١٠/٠
 شب ٤ جمادى الأولى س ١٣:٤٤ تا شب ٥ جمادى الأولى س ٥:٥٧/٠ شب ١١ جمادى الأولى س ٢٧:٢٧ تا روز ١٢ جمادى الأولى س ٥٩:١٠/٠ * شب ١٦ جمادى الأولى س ٤٦:٤٦ تا روز ١٦ جمادى الأولى س ٠٦:٧/٠ شب ١٨ جمادى الأولى س ٠٨:٢٢ تا شب ١٨ جمادى الأولى س ٢٣:٤/٠ روز ١٨ جمادى الأولى س ٠٢:١٧ تا شب ٢٠ جمادى الأولى س ٢٠:٤/٠ روز ٢٣ جمادى الأولى س ٣٧:١٠ تا شب ٢٤ جمادى الأولى س ٤٠:٢٢/

ماه جمادى الأخرى: * شب ٢ جمادى الأخرى س ٠٥:١٩ تا روز ٢ جمادى الأخرى س ٢٤:١٧/٠
 شب ٥ جمادى الأخرى س ٢٣:٢٢ تا ٥ جمادى الأخرى س ٢٠:١/٠ * شب ٥ جمادى الأخرى س ١٩:٧ تا روز ٥ جمادى الأخرى س ٣٤:١٥/٠ شب ٦ جمادى الأخرى س ٢٥:٢٣ تا روز ٧ جمادى الأخرى س ٠٤:٨/٠ روز ٩ جمادى الأخرى س ١٦:١٥ تا روز ٩ جمادى الأخرى س ١٠:١٧/٠ * شب ١٢ جمادى الأخرى س ٠١:٤٤ تا روز ١٢ جمادى الأخرى س ٠٠:١٢/٠ شب ١٧ جمادى الأخرى س ٤٢:٢٢ تا روز ١٧ جمادى الأخرى س ٠١:١٠/٠ روز ٢٠ جمادى الأخرى س ٢٥:١٦ تا روز ٢٢ جمادى الأخرى س ٥٦:٩/٠ شب ٢٦ جمادى الأخرى س ٠٥:٢٣ تا شب ٢٦ جمادى الأخرى س ٣٦:٠/

ماه رجب: * روز ٣ رجب س ٥٢:٧ تا روز ٣ رجب س ٣٧:٨/٠ روز ٤ رجب س ١٤:٨ تا شب ٦ رجب س ٠٣:٢٠/٠ روز ١٠ رجب س ١٤:٨ تا شب ١١ رجب س ٢٥:٢/٠ شب ١٩ رجب س ٠٤:٢٢ تا روز ٢٠ رجب س ٢٧:١٢/٠ شب ٢٤ رجب س ٣٧:٢٢ تا روز ٢٤ رجب س ٣٦:١٨/٠ روز ٢٧ رجب س ٤٦:١٠ تا صبح ٢٨/

ماه شعبان: * شب ١ تا س ٥٧:٢٠/٠ * روز ١ شعبان س ٤٢:١٧ تا شب ٢ شعبان س ٣٦:٢/٠ *
 شب ١١ شعبان س ٢٤:٢١ تا شب ١١ شعبان س ٢٠:٢٣/٠ * روز ١١ شعبان س ٢٦:١٣ تا شب ١٣ شعبان/٠ شب ١٦ شعبان س ٢٧:٢٤ تا روز ١٧ شعبان س ٥٣:١٣/٠ شب ٢٥ شعبان س ٢٨:٢٠ تا شب ٢٦ شعبان س ٤٨:٢

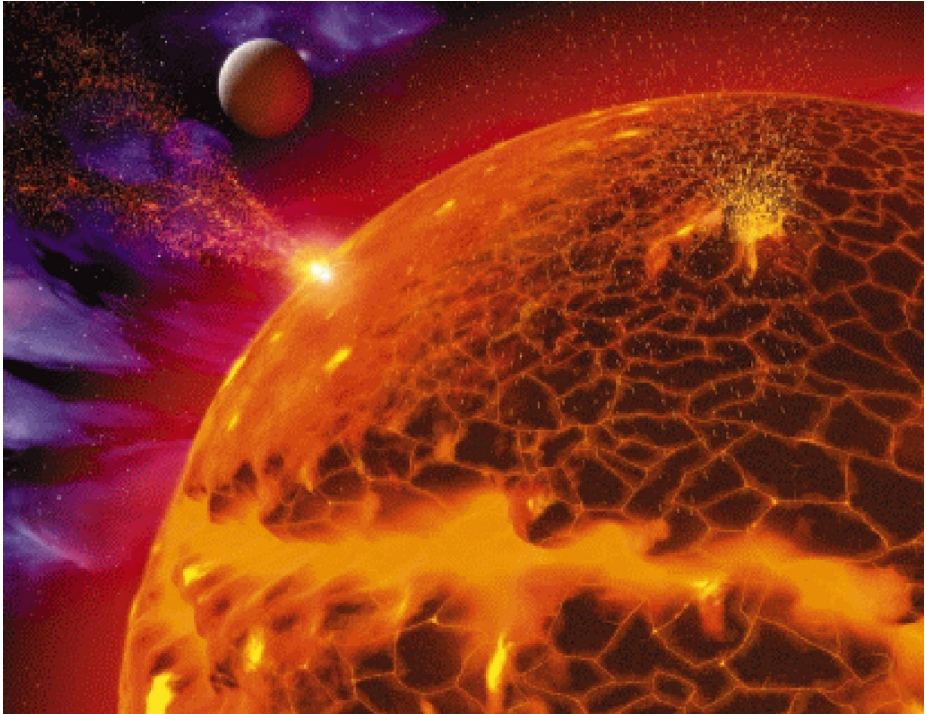

هنگام شناسی طبی برای اقدام تهاجمی پزشکی: (قدمین) از بعد قوزک پا تا انتهای انگشتان پا، شامل پاشنه و کف و روی پا و ناخنها و رگها و عصبهای این ناحیه.

دلائل فلکی: ۲۳ نشانه دارد = ۱۷ محذور (وقت) + ۵ شرط (سعادت وقت) + ۱ کمال (وقت) دارد:

محذورات: شرایط محذور مشترك اقدامات تهاجمی ص ۱۴۶- قمر در برج منسوب به عضو مورد تهاجم (حوت)- قمر خالی از نخوست و ضعف باشد
 شرائط: شرائط مشترك اقدامات تهاجمی- قمر ناقص التور- قمر مسعود و قوی حال باشد- برای ناخن باید زحل قوی حال و در حظوظ خویش باشد و باید که از نخوست و ضعف سلیم بود
 کمالات: ساعات مشتری، زهره، شمس.

محذور اختیار عمیق: نخوس قمر

به محذورات مشترك اقدامات تهاجمی ص ۱۴۶ مراجعه نمایید.

محذور اختیار دقیق: نقص و ضد سعادت

ماه رمضان: ۱۹ رمضان س ۷:۵۲ تا ۲۱ رمضان س ۱۲:۲۸

ماه شوال: ۱۶ شوال س ۱۶:۴۴ تا شب ۱۹ شوال س ۱۹:۴۲

ماه ذیقعدہ: شب ۱۵ ذوالقعدہ س ۳:۱۶ تا شب ۱۷ ذوالقعدہ س ۵:۰۰

ماه ذیحجه: ۱۲ ذی الحجه س ۱۳:۵۰ تا ۱۴ ذی الحجه س ۱۵:۲۶

ماه محرم: شب ۱۱ محرم س ۲۲:۲۸ تا شب ۱۳ محرم س ۱:۱۶

ماه صفر: شب ۸ صفر س ۵:۰۰ تا ۱۰ صفر س ۹:۰۰

ماه ربیع الاول: ۶ ربیع الأول س ۱۰:۲۰ تا ۸ ربیع الأول س ۱۴:۴۲

ماه ربیع الآخر: ۳ ربیع الآخر س ۱۷:۱۶ تا شب ۶ ربیع الآخر س ۲۰:۲۲

ماه جمادی الاولى: شب ۲ جمادی الاولى س ۲:۵۶ تا شب ۴ جمادی الاولى س ۴:۱۲

ماه جمادی الاخری: شب ۱ تا ۱ جمادی الاخری س ۱۴:۲۲ / شب ۲۷ جمادی الاخری س ۰:۴۴ تا شب ۲۹ جمادی الاخری س ۱:۱۴

ماه رجب: ۲۵ رجب س ۸:۵۸ تا ۲۷ رجب س ۱۰:۴۴

ماه شعبان: ۲۲ شعبان س ۱۵:۰۰ تا ۲۴ شعبان س ۱۸:۰۰

محذور اختیار ساده: ایام قمری شمسی اسکندری

برای این عمل وجود ندارد.

الأخرى من ۱۲:۳۳ تا شب ۲۷ ربيع الآخر من ۲۱:۲۷/

ماه جمادى الأولى: * شب ۱ جمادى الأولى من ۲:۲۴ تا روز ۱ جمادى الأولى من ۱۰:۴۰/☾
 شب ۴ جمادى الأولى من ۱۲:۱۳ تا شب ۵ جمادى الأولى من ۵:۵۷/☾ شب ۱۱ جمادى الأولى من
 ۲:۲۷ تا روز ۱۲ جمادى الأولى من ۱۰:۵۹ * شب ۱۶ جمادى الأولى من ۴:۴۶ تا روز ۱۶ جمادى
 الأولى من ۷:۰۶/☾ شب ۱۸ جمادى الأولى من ۲:۰۸ تا شب ۱۸ جمادى الأولى من ۴:۲۳/☾ روز
 ۱۸ جمادى الأولى من ۱۷:۰۲ تا شب ۲۰ جمادى الأولى من ۴:۲۰/☾ روز ۲۳ جمادى الأولى من
 ۱۰:۲۷ تا شب ۲۴ جمادى الأولى من ۲۲:۴۰/

ماه جمادى الآخري: (اين وقت براى اقدام تهاجمى بر مفصل مناسب نيست: * شب ۲ جمادى
 الآخري من ۱۹:۰۵ تا روز ۲ جمادى الآخري من ۱۷:۲۴/☾ شب ۵ جمادى الآخري من ۲۳:۲۳ تا ۵
 جمادى الآخري من ۱:۲۰ * شب ۵ جمادى الآخري من ۷:۱۹ تا روز ۵ جمادى الآخري من ۱۵:۲۴/☾
 شب ۶ جمادى الآخري من ۲۳:۲۵ تا روز ۷ جمادى الآخري من ۸:۰۴/☾ روز ۹ جمادى الآخري من
 ۱۵:۱۶ تا روز ۹ جمادى الآخري من ۱۷:۱۰ * شب ۱۲ جمادى الآخري من ۴:۰۱ تا روز ۱۲ جمادى
 الآخري من ۱۲:۰۰/☾ شب ۱۷ جمادى الآخري من ۲:۴۳ تا روز ۱۷ جمادى الآخري من ۱۰:۰۱/☾
 روز ۲۰ جمادى الآخري من ۱۶:۲۵ تا روز ۲۲ جمادى الآخري من ۹:۵۶/☾ شب ۲۶ جمادى الآخري
 من ۲۳:۰۵ تا شب ۲۶ جمادى الآخري من ۰:۲۶/

ماه رجب: ☾ روز ۲ رجب من ۷:۵۲ تا روز ۳ رجب من ۸:۲۷/☾ روز ۴ رجب من ۸:۱۴ تا شب ۶ رجب
 من ۳:۰۲/☾ روز ۱۰ رجب من ۸:۱۴ تا شب ۱۱ رجب من ۲:۲۵/☾ شب ۱۹ رجب من ۲۳:۰۴ تا روز
 ۲۰ رجب من ۱۲:۲۷/☾ شب ۲۴ رجب من ۲:۳۷ تا روز ۲۴ رجب من ۱۸:۳۶/☾ روز ۲۷ رجب من
 ۱۰:۴۶ تا صبح ۲۸/

ماه شعبان: * شب ۱ تا ۱۰:۵۷/☾ * روز ۱ شعبان من ۱۷:۴۳ تا شب ۳ شعبان من ۳:۳۶ *
 شب ۱۱ شعبان من ۲۱:۳۴ تا شب ۱۱ شعبان من ۲۳:۲۰ * روز ۱۱ شعبان من ۱۲:۳۶ تا شب ۱۳
 شعبان/☾ شب ۱۶ شعبان من ۴:۳۷ تا روز ۱۷ شعبان من ۱۲:۵۳/☾ شب ۲۵ شعبان من ۲۰:۲۸ تا
 شب ۲۶ شعبان من ۲:۴۸



راهنمای نجومی اقدامات مراقبتی و بهداشتی

برخی امور مراقبتی هرچند که در زندگی تکرار نمی شوند ولی در سلامتی جسم و روان تأثیر مهمی دارند مانند شروع به گهواره نهادن طفل یا به دایه و پرستار سپردن او و شروع گرفتن کودک از شیر مادر که به جهت سلامتی طفل و مادر و پیوندهای عاطفی و دوام آن یا به راحتی انجام شدنش و حفظ از عوارض احتمالی و اخلال در آن نقش مهمی دارند. اقدامات بهداشتی نظیر نظافت و اصلاح مو و سونا که کاربرد همگانی دارد و به جهت نقش اوقات نجومی آنها در سلامتی، زیبایی، نشاط و طراوت و نیاز عمومی همگان به این مراقبتها، شرایط نجومی مهمترین این اقدامات بهداشتی و مراقبتی ارائه شده اند.



هنگام شناسی طیبی برای اقدام مراقبتی: گرفتن کودک از شیر مادر

دلایل فلکی: ۱۹ نشانه دارد = ۱۶ محذور (وقت) + ۲ شرط (سعادت وقت) + ۱ کمال (وقت) دارد:

محذورات: مناحس عمومی قمر (تحت الشعاع، هیبوط (قمر در عقرب)، وبال (قمر در جدی)، احتراق، خالی السیر، بعید الاتصال، وحشی السیر، قمر در حدود نحس (حدود مریخ و زحل)، اتصال نحس قمر با نحوس (مریخ، زحل)، مقارنه با ذنب، رصد قمر در منازل رصدی مطلقا نحس (اقتران یا اقتراب با نجوم منازل: دبران، اکلیل، طرفه، سعد ذابح)) - اتصال قمر با زهره - قمر در بیوت زهره و شرف آن (ثور و میزان و حوت) - ساعت زهره

شرائط: قمر ناقص الثور - قمر در بروج ثابت (اسد، دلو).

کمالات: ساعات مشتری، شمس.

محذور اختیار عمیق: نحوس قمر

ماه رمضان: شب ۱ تا روز ۱ س ۱۳:۲۴ / شب ۲ س ۰۸:۴۸ تا شب ۳ س ۰۷:۱۵ / روز ۴ س ۱۳:۲۴ تا روز ۶ س ۱۳:۲۳ / روز ۷ س ۰۸:۴۳ تا شب ۹ س ۰۷:۰۱ / روز ۹ س ۱۰:۱۳ تا روز ۱۳ س ۰۷:۰۴ / روز ۱۳ س ۱۶:۲۵ تا روز ۱۷ س ۰۶:۲۰ / روز ۱۷ س ۱۵:۲۸ تا روز ۱۹ س ۰۷:۵۰ / شب ۲۰ س ۰۳:۲۳ تا شب ۲۴ س ۲۰:۲۵ / روز ۲۴ س ۰۶:۲۶ تا شب ۲۵ س ۰۴:۱۴ / شب ۲۶ س ۰۰:۵۵ تا روز ۲۶ س ۰۶:۵۰ / شب ۲۸ س ۲۱:۲۹ تا پایان ماه.

ماه شوال: شب ۱ تا روز ۱ س ۰۷:۳۷ / روز ۳ س ۰۸:۰۰ تا شب ۴ س ۲۰:۰۰ / روز ۵ س ۰۵:۵۸ تا روز ۱۰ س ۱۷:۲۰ / روز ۱۲ س ۱۱:۰۹ تا روز ۱۴ س ۱۶:۲۵ / شب ۱۶ س ۱۹:۰۱ تا روز ۱۶ س ۱۶:۴۲ / روز ۱۷ س ۰۹:۱۱ تا شب ۲۱ س ۰۲:۳۹ / روز ۲۱ س ۱۳:۲۴ تا روز ۲۲ س ۱۰:۰۲ / شب ۲۲ س ۰۵:۵۴ تا روز ۲۳ س ۱۲:۲۵ / شب ۲۵ س ۲۳:۲۴ تا شب ۲۶ س ۰۰:۴۱ / روز ۲۶ س ۱۲:۱۹ تا پایان ماه.

ماه ذی قعدة: شب ۱ س ۰۵:۲۹ تا شب ۲ س ۰۱:۴۵ / شب ۴ س ۱۹:۰۰ تا روز ۴ س ۱۲:۴۲ / شب ۵ س ۰۲:۱۵ تا شب ۹ س ۰۱:۵۸ / روز ۱۰ س ۱۸:۰۹ تا روز ۱۲ س ۱۲:۵۰ / شب ۱۵ س ۱۹:۱۲ تا س ۰۲:۱۴ / روز ۱۵ س ۱۷:۰۱ تا روز ۱۷ س ۰۹:۰۵ / شب ۱۸ س ۱۸:۴۵ تا روز ۲۰ س ۱۷:۰۵ / شب ۲۱ س ۰۵:۰۵ تا شب ۲۲ س ۱۹:۱۴ / شب ۲۴ س ۱۸:۵۷ تا روز ۲۴ س ۰۷:۰۲ / شب ۲۵ س ۰۰:۲۱ تا شب ۲۸ س ۰۲:۲۴ / طلوع شمس ۲۸ تا پایان ماه.

ماه ذی حجه: روز ۱ س ۱۴:۳۹ تا شب ۲ س ۱۸:۱۸ / روز ۳ س ۱۱:۵۴ تا روز ۶ س ۰۸:۲۵ / شب ۸ س ۱۹:۱۸ تا روز ۱۰ س ۱۴:۴۶ / شب ۱۱ س ۲۰:۳۳ تا روز ۱۲ س ۱۳:۴۸ / شب ۱۳ س ۰۱:۱۷ تا روز ۱۴ س ۱۷:۰۱ / روز ۱۵ س ۰۹:۲۴ تا شب ۱۷ س ۲۳:۳۹ / شب ۱۷ س ۰۵:۰۳ تا شب ۱۹ س ۰۴:۲۰ / شب ۲۱ س ۰۲:۲۱ تا روز ۲۱ س ۱۴:۲۰ / روز ۲۲ س ۱۲:۰۷ تا روز ۲۴ س ۰۸:۰۰ / روز ۲۵ س ۰۹:۱۷ تا شب ۲۷ س ۰۲:۲۶ / شب ۲۸ تا پایان ماه.

ماه محرم: شب ۱ س ۲۳:۴۱ تا روز ۵ س ۱۰:۰۷ / شب ۶ س ۰۶:۰۱ تا شب ۹ س ۰۲:۰۸ / روز ۹ س ۱۲:۰۶ تا شب ۱۳ س ۰۱:۱۷ / شب ۱۴ س ۰۰:۴۶ تا روز ۱۵ س ۱۴:۰۷ / روز ۱۵ س ۱۵:۵۱ تا روز ۱۶ س ۱۱:۱۶ / شب ۱۷ س ۱۹:۲۳ تا روز ۱۷ س ۱۲:۲۶ / روز ۱۷ س ۱۳:۵۵ تا روز ۲۰ س ۰۹:۱۹ / شب ۲۱ س ۰۳:۳۶ تا شب ۲۳ س ۲۳:۳۳ / روز ۲۳ س ۱۶:۵۶ تا روز ۲۵ س ۱۱:۱۰ / روز ۲۵ س ۱۲:۴۸ تا روز ۲۷ س ۰۹:۱۹ / طلوع شمس ۲۸ تا پایان ماه.

ماه صفر: شب ۱ تا شب ۲ س ۲۰:۱۵ / روز ۲ س ۱۷:۱۴ تا روز ۶ س ۱۴:۱۲ / شب ۸ س ۲۰:۲۴ تا شب ۱۰ س ۰۴:۵۸ / روز ۱۱ س ۱۲:۰۵ تا شب ۱۱ س ۰۱:۱۸ / روز ۱۱ س ۱۴:۵۰ تا شب ۱۴ س ۲۰:۱۳ / روز ۱۴ س ۱۲:۵۲ تا شب ۱۵ س ۳۱:۲۳ / شب ۱۷ س ۱۷:۴۰ تا روز ۱۸ س ۱۱:۵۵ / روز ۱۸ س ۱۴:۲۳ تا روز

٢٠ من ١٩:١٩ / شب ٢٢ من ١٩:٥٣ تا روز ٢٢ من ٠٧:٥٦ / روز ٢٤ من ٠٨:٤٠ تا پايان ماه.

ماه ربيع الأول: شب ٢ من ٠٠:٠٣ تا شب ٥ من ٠١:٠٩ / شب ٦ من ١٨:٤٤ تا روز ٦ من ١٠:١٩ / روز ٦ من ١٤:٥٧ تا روز ٨ من ١٤:٤٢ / روز ٩ من ٠٨:٢٨ تا شب ١٢ من ٠٢:٢٧ / روز ١٢ من ١٤:٥٥ تا شب ١٣ من ٠٤:٥٦ / روز ١٤ من ٠٧:٥٤ تا روز ١٥ من ١٤:٥٣ / شب ١٧ من ٢٢:٠٧ تا شب ١٩ من ٠٢:٤٨ / شب ٢٠ من ١٨:٤٦ تا روز ٢٠ من ١٥:٤٩ / روز ٢٢ من ١٢:٤٧ تا شب ٢٢ من ٠٣:٢٤ / روز ٢٤ من ١٢:٥٠ تا روز ٢٧ من ١٥:٤٧ / طلوع شمس ٢٨ تا پايان ماه.

ماه ربيع الآخر: شب ١ تا روز ٣ من ١٧:١٤ / شب ٤ من ١٩:٢٠ تا روز ٥ من ١١:٥٦ / روز ٥ من ١٦:٥٤ تا شب ٦ من ٢٠:٢٢ / شب ٧ من ٠٥:١٩ تا روز ١٠ من ١٠:٥٨ / روز ١١ من ١٦:٣٧ تا شب ١٣ من ٢١:٢٢ / شب ١٤ من ٠٤:٥٥ تا شب ١٨ من ٢٢:٥٥ / روز ١٩ من ١٤:٥٩ تا روز ٢٠ من ١٠:٥٦ / شب ٢٢ من ١٠:٥٩ تا روز ٢٥ من ١٢:٢٢ / شب ٢٧ من ٢١:٢٨ تا پايان ماه.

ماه جمادى الأولى: شب ١ تا ١٠:٢٢ / روز ١ من ١٠:٤١ تا شب ٤ من ٠٤:١٢ / شب ٥ من ٠٥:٥٨ تا شب ١١ من ٠٣:٢٦ / روز ١٢ من ١١:٠٠ تا شب ١٦ من ٠٤:٤٥ / روز ١٦ من ٠٧:٠٧ تا شب ١٨ من ٠٢:٠٧ / شب ١٨ من ٠٤:٢٤ تا روز ١٨ من ١٧:٠١ / شب ٢٠ من ٠٤:٢١ تا روز ٢٢ من ١٠:٢٦ / شب ٢٤ من ٢٢:٤١ تا پايان ماه.

ماه جمادى الآخرة: شب ١ تا شب ٢ من ١٩:٠٤ / روز ٢ من ١٧:٢٥ تا شب ٥ من ٢٢:٣١ / روز ٥ من ١٥:٢٥ تا شب ٦ من ٢٢:٢٤ / روز ٧ من ٠٨:٠٥ تا روز ٩ من ١٥:١٥ / روز ٩ من ١٧:١١ تا شب ١٢ من ٠٤:٠٠ / روز ١٢ من ١٢:٠١ تا روز ١٤ من ١٦:٢٥ / شب ١٥ من ١٨:٥٩ تا شب ١٧ من ٠٢:٤٢ / روز ١٧ من ١٠:٠٢ تا روز ٢٠ من ١٦:٢٤ / روز ٢٢ من ٠٩:٥٧ تا شب ٢٦ من ٢٢:٠٤ / شب ٢٦ من ٠٠:٢٧ تا پايان ماه.

ماه رجب: شب ١ تا روز ٣ من ٠٧:٥١ / روز ٣ من ٠٨:٢٨ تا روز ٤ من ٠٨:١٣ / شب ٦ من ٢٠:٠٤ تا روز ١٠ من ٠٨:١٣ / شب ١١ من ٠٢:٢٦ تا شب ١٣ من ٢٠:٢٠ / روز ١٣ من ١٧:٠٤ تا شب ١٤ من ٠٥:٢٨ / روز ١٥ من ٠٨:٤١ تا شب ١٩ من ٢٢:٠٣ / روز ٢٠ من ١٢:٢٨ تا شب ٢٤ من ٠٣:٢٦ / روز ٢٤ من ١٨:٢٧ تا روز ٢٧ من ١٠:٤٥ / طلوع شمس ٢٨ تا پايان ماه.

ماه شعبان: شب ١ من ٢٠:٥٨ تا روز ١ من ١٧:٤٢ / شب ٣ من ٠٢:٣٧ تا شب ١١ من ٢١:٣٣ / شب ١١ من ٢٢:٢١ تا روز ١١ من ١٢:٢٦ / شب ١٢ من ٠٠:٠٢ تا شب ١٦ من ٠٤:٣٦ / روز ١٧ من ١٣:٥٤ تا شب ٢٥ من ٢٠:٣٧ / شب ٢٦ من ٠٢:٤٩ تا پايان ماه.

محذور اختيار دقيق: نقص و ضد سعادت

ماه رمضان: روز ١ رمضان من ٦:٠٢ تا شب ٤ رمضان من ١:١٥ / شب ٤ رمضان من ١:٢٨ تا شب ٦ رمضان من ٢٠:٠٤ / شب ٧ رمضان من ٢٠:٢٠ تا روز ٨ رمضان من ١٢:٥٦ / شب ٩ رمضان من ٢٢:٢٢ تا شب ١١ رمضان من ٥:٠٨ / شب ١٢ رمضان من ٢١:١٦ تا روز ١٢ رمضان من ٧:٢١ / روز ١٥ رمضان من ٦:٤٨ تا روز ١٧ رمضان من ١٤:٥٩ / روز ١٨ رمضان من ١٠:٢٧ تا روز ٢٧ رمضان من ١٧:٤٧ / روز ٢٨ رمضان من ١٨:٤٧ تا آخر ماه

ماه شوال: شب ١ تا روز ١ شوال من ٧:٢٨ / روز ١ شوال من ١٤:٠١ تا روز ٢ شوال من ٨:٤٤ / روز ٤ شوال من ٩:١١ تا شب ٦ شوال من ٢:٢١ / روز ٦ شوال من ٦:٤٦ تا روز ٨ شوال من ١٥:٢٨ / روز ١١ شوال من ١٨:٤٢ تا روز ١٤ شوال من ١٦:٢٥ / شب ١٦ شوال من ١:٤٩ تا روز ٢٢ شوال من ١٢:٢٥ / شب ٢٦ شوال من ٠٤:٤٢ تا روز ٢٨ شوال من ١٢:٢٤

ماه ذيقعدة: شب ٣ ذوالقعدة من ٢٢:١٤ تا شب ٧ ذوالقعدة من ٥:٢٥ / شب ٨ ذوالقعدة من ٣:٠٠ تا روز ٩ ذوالقعدة من ١٤:٤٦ / شب ١١ ذوالقعدة من ٣:٤١ تا شب ١٤ ذوالقعدة من ٠:٠٠ / شب ١٥ ذوالقعدة من ٣:١٥ تا شب ٢٢ ذوالقعدة من ١٩:١٤ / شب ٢٢ ذوالقعدة من ٣:١٤ تا شب ٢٤ ذوالقعدة من ٢١:٢٧ / روز ٢٤ ذوالقعدة من ٧:٠٣ تا شب ٢٧ ذوالقعدة من ١٩:٤٦ / روز ٢٧ ذوالقعدة من ١٨:٠٢ تا روز ٢٩ ذوالقعدة من ١٢:١٥

ماه ذيحجه: شب ٢ ذى الحجه من ١٨:١٩ تا شب ٥ ذى الحجه من ١٨:٤٠ / روز ٥ ذى الحجه من ١٦:٢٧ تا شب ٧ ذى الحجه من ٤:٥٥ / شب ٨ ذى الحجه من ١:٢٨ تا روز ١٠ ذى الحجه من ١٣:٠٦ / روز ١٢ ذى الحجه من ١٢:٥٩ تا شب ١٩ ذى الحجه من ٣:١٩ / شب ٢٠ ذى الحجه من ١٩:٥٨ تا روز ٢١ ذى الحجه من ١٢:٥٥ / روز ٢١ ذى الحجه من ١٤:٢١ تا روز ٢٤ ذى الحجه من ٩:٤٢ / شب ٢٨ ذى الحجه من ٤:٠٦ تا آخر ماه

ماه محرم: شب ١ تا روز ٢ محرم من ٨:٢٦ / شب ٤ محرم من ٥:٤٤ تا شب ٦ محرم من ١٨:٠٥ / روز

۶ محرم سن ۱۴:۵۰ تا شب ۹ محرم سن ۲۰:۲۰/شب ۹ محرم سن ۲۲:۲۹ تا روز ۱۰ محرم سن ۲۳/۹:۲۳/شب ۱۱ محرم سن ۲۲:۲۷ تا روز ۱۷ محرم سن ۱۲:۲۶/روز ۱۸ محرم سن ۱۴:۰۰ تا شب ۲۳ محرم سن ۳:۲۴/شب ۲۴ محرم سن ۴:۱۲ تا شب ۲۶ محرم سن ۲۲:۰۵/روز ۲۷ محرم سن ۹:۲۰ تا آخر ماه

ماه صفر: شب ۱ تا سن ۲۲:۳۰/شب ۴ صفر سن ۲۲:۰۷ تا شب ۶ صفر سن ۱:۵۷/روز ۶ صفر سن ۱۱:۴۲ تا شب ۸ صفر سن ۲۲:۱۹/شب ۸ صفر سن ۴:۵۹ تا روز ۱۵ صفر سن ۸:۴۰/روز ۱۷ صفر سن ۷:۰۶ تا شب ۲۱ صفر سن ۲۱:۲۶/شب ۲۲ صفر سن ۲۲:۲۱ تا روز ۲۳ صفر سن ۱۶:۳۰/روز ۲۴ صفر سن ۱۶:۰۹ تا شب ۲۷ صفر سن ۱:۴۱/روز ۲۹ صفر سن ۱۲:۰۷ تا آخر ماه

ماه ربیع الاول: شب ۱ تا شب ۲ ربیع الأول سن ۲۲:۱۹/شب ۲ ربیع الأول سن ۶:۲۵ تا روز ۴ ربیع الأول سن ۷:۴۹/شب ۵ ربیع الأول سن ۱:۱۲ تا شب ۱۳ ربیع الأول سن ۴:۵۶/شب ۱۵ ربیع الأول سن ۱:۰۶ تا شب ۱۸ ربیع الأول سن ۲:۵۰/روز ۲۰ ربیع الأول سن ۱۵:۴۷ تا روز ۲۳ ربیع الأول سن ۱۰:۱۸/شب ۲۳ ربیع الأول سن ۲:۲۵ تا روز ۲۵ ربیع الأول سن ۱۱:۴۷/شب ۲۶ ربیع الأول سن ۲۲:۲۹ تا روز ۲۷ ربیع الأول سن ۱۱:۳۶/روز ۲۹ ربیع الأول سن ۱۶:۴۲ تا آخر ماه

ماه ربیع الاخر: شب ۱ تا شب ۲ ربیع الاخر سن ۲۱:۱۷/روز ۳ ربیع الاخر سن ۱۷:۱۵ تا روز ۱۱ ربیع الاخر سن ۱۶:۲۶/شب ۱۳ ربیع الاخر سن ۲۱:۲۳ تا روز ۱۵ ربیع الاخر سن ۹:۲۸/روز ۱۵ ربیع الاخر سن ۱۱:۳۱ تا شب ۱۷ ربیع الاخر سن ۶:۲۸/روز ۲۰ ربیع الاخر سن ۱۰:۵۷ تا شب ۲۳ ربیع الاخر سن ۲:۲۵/روز ۲۳ ربیع الاخر سن ۱۶:۵۵ تا شب ۲۵ ربیع الاخر سن ۵:۲۴/شب ۲۶ ربیع الاخر سن ۱:۵۱ تا شب ۲۹ ربیع الاخر سن ۲:۲۸

ماه جمادی الاولی: روز ۱ جمادی الاولی سن ۱۰:۰۲ تا شب ۱۰ جمادی الاولی سن ۶:۰۷/شب ۱۱ جمادی الاولی سن ۲:۲۷ تا روز ۱۳ جمادی الاولی سن ۱۵:۵۰/شب ۱۷ جمادی الاولی سن ۲۱:۴۱ تا روز ۱۸ جمادی الاولی سن ۱۶:۰۳/روز ۱۸ جمادی الاولی سن ۱۷:۰۲ تا شب ۲۱ جمادی الاولی سن ۲:۲۰/روز ۲۲ جمادی الاولی سن ۷:۱۲ تا شب ۲۴ جمادی الاولی سن ۲۰:۴۱/روز ۲۴ جمادی الاولی سن ۱۷:۲۳ تا روز ۲۸ جمادی الاولی سن ۸:۲۹/روز ۲۹ جمادی الاولی سن ۱۴:۱۰ تا آخر ماه

ماه جمادی الاخری: شب ۱ تا شب ۶ جمادی الاخری سن ۲۲:۲۴/شب ۶ جمادی الاخری سن ۲:۲۹ تا شب ۸ جمادی الاخری سن ۱۸:۵۷/روز ۸ جمادی الاخری سن ۹:۴۰ تا شب ۱۱ جمادی الاخری سن ۲۲:۰۵/روز ۱۱ جمادی الاخری سن ۱۴:۲۳ تا روز ۱۳ جمادی الاخری سن ۹:۲۴/شب ۱۶ جمادی الاخری سن ۲۲:۵۶ تا شب ۱۹ جمادی الاخری سن ۱۹:۲۲/شب ۲۲ جمادی الاخری سن ۵:۱۰ تا شب ۲۶ جمادی الاخری سن ۲۲:۴۱/روز ۲۶ جمادی الاخری سن ۱۸:۰۲ تا آخر ماه

ماه رجب: شب ۱ تا روز ۴ رجب سن ۸:۱۲/روز ۶ رجب سن ۱۷:۰۴ تا شب ۹ رجب سن ۵:۰۰/شب ۱۰ رجب سن ۱:۱۶ تا شب ۱۲ رجب سن ۱۹:۵۲/شب ۱۳ رجب سن ۲۰:۱۷ تا روز ۱۶ رجب سن ۱۵:۰۱/شب ۱۸ رجب سن ۲:۰۵ تا روز ۱۹ رجب سن ۱۵:۲۳/شب ۲۱ رجب سن ۳:۰۸ تا روز ۲۴ رجب سن ۷:۲۴/شب ۲۵ رجب سن ۳:۲۸ تا آخر ماه

ماه شعبان: شب ۱ تا روز ۱ شعبان سن ۱۷:۴۲/شب ۲ شعبان سن ۱:۰۸ تا روز ۳ شعبان سن ۱۵:۴۴/شب ۴ شعبان سن ۱:۲۳ تا روز ۶ شعبان سن ۱۲:۴۴/روز ۷ شعبان سن ۸:۱۲ تا شب ۹ شعبان سن ۲:۲۷/شب ۱۰ شعبان سن ۲:۴۲ تا روز ۱۴ شعبان سن ۹:۰۱/روز ۱۷ شعبان سن ۱۵:۲۷ تا روز ۲۰ شعبان سن ۱۲:۰۰/شب ۲۲ شعبان سن ۵:۱۷ تا شب ۲۹ شعبان سن ۲:۲۸

محذور اختیار سادہ: ایام قمری شمسی اسکندری

برای این عمل وجود ندارد.

☆ سعدنسی ۱

☉ سعدنام ۲

☽ سعدعام ۲

☾ سعدخاص ۴

ساعت قمر عطارد شمس از:

ماه رمضان: ☾ شب ۴ رمضان سن ۱:۱۶ تا شب ۴ رمضان سن ۱:۲۷/☆ روز ۶ رمضان سن ۱۲:۲۴ تا شب ۷ رمضان سن ۲۰:۱۹/☽ روز ۱۷ رمضان سن ۱۵:۰۰ تا روز ۱۷ رمضان سن ۱۵:۲۷/☾ روز ۲۷ رمضان سن ۱۷:۴۸ تا شب ۲۸ رمضان سن ۲۱:۲۸

ماه شوال: ☾ روز ١ شوال من ٧:٢٩ تا روز ١ شوال من ١٤:٠٠ * شب ٤ شوال من ٢٠:٠١ تا روز ٤ شوال من ٩:١٠ * روز ١٠ شوال من ١٧:٢١ تا روز ١١ شوال من ١٨:٤٢ ☽ شب ١٦ شوال تا من ١٩:٠٠ / روز ٢٣ شوال من ١٢:٢٦ تا شب ٢٥ شوال من ٢٢:٢٣

ماه ذى قعدة: ☾ شب ١ ذوالقعدة تا من ٥:٢٨ * شب ٢ ذوالقعدة من ١١:٤٦ تا شب ٣ ذوالقعدة من ٢٢:١٣ * روز ٩ ذوالقعدة من ١٤:٤٧ تا روز ١٠ ذوالقعدة من ١٨:٠٨ ☽ شب ٢٢ ذوالقعدة من ١٩:١٥ تا شب ٢٢ ذوالقعدة من ٢:١٣

ماه ذى حجه: * شب ١ تا روز ١ ذى الحجه من ١٤:٢٨ * شب ٧ ذى الحجه من ٤:٥٦ تا ب ٨ ذى الحجه من ١٩:١٧ ☽ روز ١٠ ذى الحجه من ١٤:٤٧ تا شب ١١ ذى الحجه من ٢٠:٢٢ * شب ١٩ ذى الحجه من ٤:٢١ تا شب ٢٠ ذى الحجه من ١٩:٥٧ ☽ روز ٢٤ ذى الحجه من ٩:٤٢ تا روز ٢٥ ذى الحجه من ٩:١٦ ☽ شب ٢٧ ذى الحجه من ٣:٢٧ تا شب ٢٨ ذى الحجه من ٤:٠٥

ماه محرم: * شب ٦ محرم من ١٨:٠٦ تا شب ٦ محرم من ٦:٠٠ ☽ روز ١٠ محرم من ٩:٢٣ تا روز ١٠ محرم من ١٢:٠٥ * روز ١٧ محرم من ١٢:٢٧ تا روز ١٧ محرم من ١٢:٥٤ ☽ شب ٢٣ محرم من ٢:٢٥ تا روز ٢٣ محرم من ١٦:٥٥

ماه صفر: * شب ٢ صفر من ٢٠:١٦ تا روز ٢ صفر من ١٧:١٢ ☽ شب ١٦ تا روز ١٦ صفر من ١٧:٢٩ ☽ شب ٢١ صفر من ٢١:٢٧ تا شب ٢٢ صفر من ١٩:٥٢ ☽ روز ٢٣ صفر من ١٦:٢١ تا روز ٢٤ صفر من ٨:٢٩

ماه ربيع الأول: * شب ٢ ربيع الأول من ٢٢:٢٠ تا شب ٢ ربيع الأول من ٠:٠٢ ☽ شب ٥ ربيع الأول من ١٠:١٠ تا شب ٥ ربيع الأول من ١:١١ ☽ شب ١٩ ربيع الأول من ٢:٤٩ تا شب ٢٠ ربيع الأول من ١٨:٤٥ ☽ روز ٢٢ ربيع الأول من ١٠:١٩ تا روز ٢٢ ربيع الأول من ١٢:٤٦ ☽ روز ٢٧ ربيع الأول من ١٥:٤٨ تا طلوع ٢٨

ماه ربيع الآخر: * روز ١١ ربيع الآخر من ١٦:٢٧ تا روز ١١ ربيع الآخر من ١٦:٢٦ ☽ شب ١٨ ربيع الآخر من ٢٢:٥٦ تا روز ١٩ ربيع الآخر من ١٤:٥٨ * روز ٢٥ ربيع الآخر من ١٢:٢٣ تا شب ٢٦ ربيع الآخر من ١:٥٠

ماه جمادى الأولى: ☽ شب ١ جمادى الأولى من ٢:٢٤ تا روز ١ جمادى الأولى من ١٠:٠١ * شب ١٦ جمادى الأولى من ٤:٤٦ تا روز ١٦ جمادى الأولى من ٧:٠٦ * شب ٢٤ جمادى الأولى من ٢٠:٤٢ تا شب ٢٤ جمادى الأولى من ٢٢:٤٠

ماه جمادى الاخرى: * شب ٦ جمادى الاخرى من ٢٢:٣٥ تا شب ٦ جمادى الاخرى من ٢:٢٨ ☽ روز ٢٠ جمادى الاخرى من ١٦:٢٥ تا شب ٢٢ جمادى الاخرى من ٥:٠٩ ☽ شب ٢٦ جمادى الاخرى من ٢٣:٠٥ تا شب ٢٦ جمادى الاخرى من ٠:٢٦

ماه رجب: * روز ٤ رجب من ٨:١٤ تا شب ٦ رجب من ٢٠:٠٣ ☽ روز ١٩ رجب من ١٥:٢٤ تا روز ٢٠ رجب من ١٢:٢٧ ☽ روز ٢٤ رجب من ٧:٢٥ تا روز ٢٤ رجب من ١٨:٢٦

ماه شعبان: * روز ١ شعبان من ١٧:٤٢ تا شب ٢ شعبان من ١:٠٧ ☽ شب ١٦ شعبان من ٤:٣٧ تا روز ١٧ شعبان من ١٢:٥٢



هنگام شناسی طبی برای اقدام بهداشتی: حمام قدیم و سونای امروز

دلائل فلکی: ۱۵ نشانه دارد = ۸ محذور (وقت) + ۴ شرط (سعادت وقت) + ۳ کمال (وقت) دارد:

محذورات: قمر در بروج خاکی (ثور، سنبله، جدی) - قمر در بروج هوایی (جوزا، میزان، دلو) - قمر در خانه های زهره (ثور، میزان) و زحل (جدی، دلو) - مقارنه قمر با عطارد - نباید که ماه متصل بود بزحل و زحل در وتد بود که آن دلیل دلتنگی و شامت باشد - قمر در تحت الشعاع - حذر باید کرد از آنکه قمر بافتاب متصل بود خصوصاً از قوس که در گرمابه تشنه شود و حرارت پدید آید - (و گفته اند اگر این اتصال بمریخ بود دلالت بر غلبه حرارت و صفرآ کند) - اگر اتصال با زهره موجب غلبه رطوبت باشد بر بدن و غلبه رطوبت موجب سستی اعصاب و آن مؤدی بضعف و ملال شود، از اتصال زهره منع شود

شرائط: قمر در بروج آبی (سرطان، عقرب، حوت) و آتشی (حمل، اسد، قوس) باشد - اگر مقصود از معالجه نقصان باشد مانند کاهش وزن و یا استفراغ خلطی باشد قمر ناقص التور باشد و اگر برای فریبهی باشد زاید التور باشد - قمر در خانه های مریخ (حمل، عقرب) و مشتری (قوس، حوت) باشد به شرطیکه به زحل متصل نباشد.

کمالات: اگر ماه در عقرب بود باید که متصل باشد بمریخ بنظر مودت که آن دلیل زیادتی جمال بود - بهتر آنست که اگر قمر در سرطان باشد بیکی از سعدین نگردد بنظر مودت که آن دلیل زیادتی آسایش بود - اگر قمر در حوت باشد و متصل به زهره باشد.

محذور اختیار عمیق: نحوس قمر

برای این عمل وجود ندارد.

محذور اختیار دقیق: نقص و ضد سعادت

ماه رمضان: شب ۱ تا روز ۱ رمضان س ۱۲:۲۴/شب ۲ رمضان س ۰۰:۴۸ تا روز ۶ رمضان س ۷:۲۹/روز ۶ رمضان س ۱۰:۱۶ تا شب ۱۱ رمضان س ۰۸:۰۸/روز ۱۳ رمضان س ۱۵:۳۰ تا شب ۲۰ رمضان س ۲۱:۵۱/شب ۲۰ رمضان س ۲:۲۸ تا آخر ماه

ماه شوال: شب ۱ شوال تا س ۰:۵۵/شب ۲ شوال س ۱۹:۱۲ تا روز ۱۰ شوال س ۱۳:۵۷/شب ۱۱ شوال س ۳:۱۰ تا روز ۱۲ شوال س ۱۲:۵۰/روز ۱۲ شوال س ۱۷:۲۳ تا روز ۱۶ شوال س ۱۶:۴۲/شب ۱۷ شوال س ۴:۴۸ تا شب ۲۶ شوال س ۰۰:۴۱/روز ۲۶ شوال س ۱۴:۰۵ تا آخر ماه

ماه ذیقعد: شب ۱ تا روز ۸ ذوالقعد س ۱۵:۴۲/شب ۹ ذوالقعد س ۲۱:۱۶ تا شب ۱۱ ذوالقعد س ۱:۱۰/شب ۱۱ ذوالقعد س ۳:۴۱ تا شب ۱۵ ذوالقعد س ۳:۴۶/روز ۱۷ ذوالقعد س ۱۴:۵۲ تا شب ۲۷ ذوالقعد س ۱۹:۱۱/روز ۲۷ ذوالقعد س ۱۳:۲۹ تا آخر ماه

ماه ذیحجه: شب ۱ تا روز ۵ ذی الحجه س ۱۵:۲۳/شب ۶ ذی الحجه س ۲۱:۰۸ تا روز ۱۴ ذی الحجه س ۱۴:۰۱/روز ۱۵ ذی الحجه س ۹:۲۴ تا شب ۲۲ ذی الحجه س ۲:۴۲/روز ۲۲ ذی الحجه

س ۱۰:۳۰ تا شب ۲۵ ذی الحجه س ۳۱:۵۶/شب ۲۵ ذی الحجه س ۲:۲۱ تا آخر ماه

ماه محرم: شب ۱ تا روز ۲ محرم س ۱۴:۲۵/شب ۴ محرم س ۲۰:۴۶ تا شب ۱۱ محرم س ۵:۵۰/شب ۱۳ محرم س ۰:۲۱ تا روز ۲۰ محرم س ۹:۱۹/روز ۲۰ محرم س ۱۲:۲۳ تا شب ۲۳ محرم س ۰:۰۹/روز ۲۳ محرم س ۶:۴۸ تا آخر ماه

ماه صفر: شب ۱ صفر تا س ۱:۲۴/شب ۲ صفر س ۲۳:۱۷ تا شب ۱۰ صفر س ۲۱:۴۶/روز ۱۱ صفر س ۱۴:۵۰ تا شب ۲۸ صفر س ۱۸:۴۲/شب ۲۸ صفر س ۱۹:۴۰ تا آخر ماه

ماه ربیع الاول: شب ۱ تا شب ۸ ربیع الاول س ۲۲:۵۶/شب ۸ ربیع الاول س ۴:۴۰ تا روز ۱۶ ربیع الاول س ۱۲:۴۷/روز ۱۷ ربیع الاول س ۷:۵۷ تا روز ۲۶ ربیع الاول س ۹:۵۱/روز ۲۸ ربیع الاول س ۸:۵۹ تا آخر ماه

ماه ربیع الاخر: شب ۱ تا شب ۵ ربیع الاخر س ۰:۴۳/شب ۵ ربیع الاخر س ۶:۱۸ تا روز ۷ ربیع الاخر س ۱۰:۰۴/روز ۷ ربیع الاخر س ۱۲:۱۹ تا روز ۱۶ ربیع الاخر س ۱۳:۵۲/روز ۱۷ ربیع الاخر س ۸:۱۷ تا شب ۲۶ ربیع الاخر س ۱۸:۳۴/روز ۲۶ ربیع الاخر س ۱۶:۰۴ تا آخر ماه

ماه جمادی الاولی: شب ۱ تا شب ۳ جمادی الاولی س ۲:۲۷/روز ۳ جمادی الاولی س ۱۰:۳۰ تا روز ۵ جمادی الاولی س ۱۲:۰۸/روز ۵ جمادی الاولی س ۱۷:۵۳ تا روز ۱۲ جمادی الاولی س ۹:۱۶/شب ۱۳ جمادی الاولی س ۳:۳۰ تا شب ۲۴ جمادی الاولی س ۲۲:۴۲/شب ۲۴ جمادی الاولی س ۴:۲۱ تا آخر ماه

ماه جمادی الاخری: شب ۱ جمادی الاخری تا س ۱۹:۲۱/شب ۳ جمادی الاخری س ۲۱:۵۷ تا روز ۱۰ جمادی الاخری س ۸:۲۳/روز ۱۰ جمادی الاخری س ۹:۲۶ تا شب ۱۲ جمادی الاخری س ۴:۰۰/شب ۱۳ جمادی الاخری س ۲۲:۱۴ تا شب ۲۱ جمادی الاخری س ۱۴:۲۳/شب ۲۱ جمادی الاخری س ۵:۰۳ تا آخر ماه

ماه رجب: شب ۱ تا روز ۱ رجب س ۱۰:۳۴/روز ۱ رجب س ۱۵:۱۱ تا روز ۸ رجب س ۸:۱۲/روز ۸ رجب س ۱۳:۵۱ تا روز ۱۷ رجب س ۱۴:۵۸/شب ۱۹ رجب س ۳:۴۹ تا شب ۲۶ رجب س ۵:۲۲/شب ۲۸ رجب س ۲۲:۴۵ تا آخر ماه

ماه شعبان: شب ۱ تا روز ۵ شعبان س ۸:۲۳/روز ۵ شعبان س ۱۴:۵۲ تا شب ۸ شعبان س ۲:۰۷/روز ۸ شعبان س ۶:۰۶ تا شب ۱۶ شعبان س ۲۱:۲۴/روز ۱۷ شعبان س ۱۵:۰۳ تا شب ۲۵ شعبان س ۲:۰۴/شب ۲۶ شعبان س ۳:۴۹ تا آخر ماه

محذور اختیار ساده: ایام قمری شمسی اسکندری

برای ابن عمل وجود ندارد.

*** سعدنسی ۱ ☉ سعدعام ۲ ☽ سعدنام ۳ ☾ سعدخاص ۴**

ساعت زهره مشتری شمس عطارد، مریخ، قمر و پهنر زهره از:

ماه رمضان: (اگر برای فربهی باشد): ☾ روز ۱ رمضان س ۱۲:۲۵ تا شب ۲ رمضان س ۰:۴۷/روز ۶ رمضان س ۷:۳۰ تا روز ۶ رمضان س ۱۰:۱۵/☽ شب ۱۱ رمضان س ۵:۰۹ تا شب ۱۲ رمضان س ۱۰:۱۰/☾ شب ۱۲ رمضان س ۱۰:۰۲ تا روز ۱۳ رمضان س ۷:۰۵/☽ شب ۱۳ رمضان س ۷:۰۶ تا روز ۱۲ رمضان س ۲۰:۲۹/☽ (اگر مقصود از معالجه نقصان باشد مانند کاهش وزن و یا استفرغ خلطی باشد): ☽ شب ۲۰ رمضان س ۲۱:۵۲ تا شب ۲۰ رمضان س ۲:۲۷/☽

ماه شوال: (اگر برای فربهی باشد): ☽ شب ۱ شوال س ۰:۵۶ تا شب ۲ شوال س ۱۹:۱۱/☾ روز ۱۰ شوال س ۱۲:۵۸ تا روز ۱۰ شوال س ۱۷:۲۰/☾ روز ۱۰ شوال س ۱۱:۱۱ تا شب ۱۱ شوال س ۳:۰۹/☽ روز ۱۲ شوال س ۱۲:۵۱ تا روز ۱۲ شوال س ۱۷:۲۲/☽ (اگر مقصود از معالجه نقصان باشد مانند کاهش وزن و یا استفرغ خلطی باشد): ☾ روز ۱۶ شوال س ۱۶:۴۲ تا شب ۱۷ شوال س ۱:۱۲/☽ شب ۲۶ شوال س ۰:۴۲ تا روز ۲۶ شوال س ۱۴:۰۴/☽

ماه ذی قعدة: (اگر برای فربهی باشد): ☽ روز ۸ ذوالقعدة س ۱۵:۴۲ تا شب ۹ ذوالقعدة س ۲۱:۱۵/☽ شب ۱۱ ذوالقعدة س ۱:۱۱ تا شب ۱۱ ذوالقعدة س ۳:۴۰/☽ شب ۱۵ ذوالقعدة س ۳:۲۷ تا شب ۱۶ ذوالقعدة س ۱۷:۱۱/☾ شب ۱۷ ذوالقعدة س ۴:۴۷ تا شب ۱۷ ذوالقعدة س ۵:۰۰/☽ شب ۱۷ ذوالقعدة س ۵:۰۱ تا روز ۱۷ ذوالقعدة س ۱۴:۵۱/☽ شب ۲۷ ذوالقعدة س

۱۹:۱۲ تا روز ۲۷ ذوالقعدة س ۱۳:۲۸//

ماه ذی حجه: اگر برای فربهی باشد: روز ۵ ذی الحجه س ۱۵:۲۴ تا شب ۶ ذی الحجه س ۲۱:۰۷ / روز ۱۴ ذی الحجه س ۱۴:۰۲ تا روز ۱۵ ذی الحجه س ۹:۲۲ / (اگر مقصود از معالجه نقصان باشد مانند کاهش وزن و یا استفرغ خلطی باشد: شب ۲۲ ذی الحجه س ۳:۴۳ تا روز ۲۲ ذی الحجه س ۱۰:۱۹ / شب ۲۵ ذی الحجه س ۲۱:۵۷ تا شب ۲۵ ذی الحجه س ۲:۲۰)

ماه محرم: (اگر برای فربهی باشد) روز ۲ محرم س ۱۴:۲۶ تا شب ۴ محرم س ۲:۰۵ / شب ۱۱ محرم س ۵:۵۱ تا شب ۱۳ محرم س ۰:۲۰ // (اگر مقصود از معالجه نقصان باشد مانند کاهش وزن و یا استفرغ خلطی باشد: روز ۲۰ محرم س ۹:۲۰ تا روز ۲۰ محرم س ۱۲:۲۲ / شب ۲۳ محرم س ۰:۱۰ تا روز ۲۳ محرم س ۶:۴۷)

ماه صفر: (اگر برای فربهی باشد: شب ۱ صفر س ۱:۳۵ تا شب ۳ صفر س ۲۳:۱۶ / کیشب ۱۰ صفر س ۱۴:۴۷ تا روز ۱۰ صفر س ۸:۲۸ / روز ۱۰ صفر س ۸:۲۹ تا روز ۱۱ صفر س ۱۴:۴۹ // (اگر مقصود از معالجه نقصان باشد مانند کاهش وزن و یا استفرغ خلطی باشد: وقت مناسب در این ماه وجود ندارد))

ماه ربیع الأول: (اگر برای فربهی باشد: کیشب ۸ ربیع الأول س ۲۲:۵۷ تا شب ۸ ربیع الأول س ۴:۲۹ // (اگر مقصود از معالجه نقصان باشد مانند کاهش وزن و یا استفرغ خلطی باشد: روز ۱۶ ربیع الأول س ۱۳:۴۸ تا روز ۱۷ ربیع الأول س ۷:۵۶ / روز ۲۶ ربیع الأول س ۹:۵۲ تا شب ۲۷ ربیع الأول س ۵:۴۳ / کیشب ۲۷ ربیع الأول س ۵:۴۴ تا روز ۲۷ ربیع الأول س ۱۵:۴۷ / روز ۲۷ ربیع الأول س ۱۵:۴۸ تا طلوع ۲۸ ربیع الأول س ۰:۴۳ //)

ماه ربیع الآخر: (اگر برای فربهی باشد: کیشب ۵ ربیع الآخر س ۰:۴۴ تا شب ۵ ربیع الآخر س ۶:۱۷ / روز ۷ ربیع الآخر س ۱۰:۰۵ تا روز ۷ ربیع الآخر س ۱۲:۱۸ // (اگر مقصود از معالجه نقصان باشد مانند کاهش وزن و یا استفرغ خلطی باشد: روز ۱۶ ربیع الآخر س ۱۳:۵۳ تا روز ۱۷ ربیع الآخر س ۸:۱۶ / شب ۲۶ ربیع الآخر س ۱۸:۳۵ تا روز ۲۶ ربیع الآخر س ۱۶:۰۳)

ماه جمادی الأولى: (اگر برای فربهی باشد: شب ۳ جمادی الأولى س ۲:۲۸ تا روز ۳ جمادی الأولى س ۱۰:۲۹ / روز ۵ جمادی الأولى س ۱۲:۰۹ تا روز ۵ جمادی الأولى س ۱۷:۵۲ / کیشب ۱۲ جمادی الأولى س ۹:۱۷ تا شب ۱۳ جمادی الأولى س ۰:۵۷ / شب ۱۳ جمادی الأولى س ۰:۵۸ تا شب ۱۳ جمادی الأولى س ۲:۲۹ // (اگر مقصود از معالجه نقصان باشد مانند کاهش وزن و یا استفرغ خلطی باشد: شب ۲۴ جمادی الأولى س ۲۲:۴۲ تا شب ۲۴ جمادی الأولى س ۴:۲۰)

ماه جمادی الاخری: (اگر برای فربهی باشد: شب ۱ جمادی الاخری س ۱۹:۲۲ تا روز ۱ جمادی الاخری س ۷:۲۰ / کیشب ۱ جمادی الاخری س ۱۴:۲۲ / روز ۱ جمادی الاخری س ۱۴:۲۴ تا شب ۲ جمادی الاخری س ۳:۵۶ / شب ۱۰ جمادی الاخری س ۸:۲۳ تا روز ۱۰ جمادی الاخری س ۹:۲۵ / شب ۱۲ جمادی الاخری س ۴:۰۱ تا شب ۱۳ جمادی الاخری س ۱۳:۱۳ // (اگر مقصود از معالجه نقصان باشد مانند کاهش وزن و یا استفرغ خلطی باشد: شب ۲۱ جمادی الاخری س ۲۳:۱۵ تا شب ۲۱ جمادی الاخری س ۵:۰۲)

ماه رجب: (اگر برای فربهی باشد: روز ۱ رجب س ۱۰:۳۵ تا روز ۱ رجب س ۱۵:۱۰ / کیشب ۸ رجب س ۸:۱۲ تا روز ۸ رجب س ۱۳:۵۰ // (اگر مقصود از معالجه نقصان باشد مانند کاهش وزن و یا استفرغ خلطی باشد: روز ۱۷ رجب س ۱۴:۵۹ تا شب ۱۹ رجب س ۳:۴۸ / کیشب ۲۶ رجب س ۵:۲۳ تا روز ۲۶ رجب س ۱۳:۲۴ / روز ۲۶ رجب س ۱۲:۲۵ تا روز ۲۷ رجب س ۹:۱۸ / کیشب ۲۷ رجب س ۹:۱۹ تا روز ۲۷ رجب س ۱۰:۴۵ / روز ۲۷ رجب س ۱۰:۴۶ تا شب ۲۸ رجب س ۲۲:۴۴)

ماه شعبان: (اگر برای فربهی باشد: روز ۵ شعبان س ۸:۲۴ تا روز ۵ شعبان س ۱۴:۵۱ / شب ۸ شعبان س ۲:۰۸ تا روز ۸ شعبان س ۶:۰۵ // (اگر مقصود از معالجه نقصان باشد مانند کاهش وزن و یا استفرغ خلطی باشد: شب ۱۶ شعبان س ۲۱:۳۵ تا روز ۱۷ شعبان س ۱۵:۰۲ / شب ۲۵ شعبان س ۲:۰۵ تا شب ۲۶ شعبان س ۳:۴۸)

هنگام شناسی طیبی برای اقدام بهداشتی: اصلاح موی سر

دلائل فلکی: ۱۰ نشانه دارد = ۴ محذور (وقت) + ۳ شرط (سعادت وقت) + ۳ کمال (وقت) دارد:

محذورات: قمر در بروج منقلب (حمل، سرطان، میزان، جدی) بخصوص جدی و بروج ثابت (ثور، اسد، عقرب، دلو) - اتصال قمر با زحل و مریخ
شرائط: قمر زاید التور باشد بخصوص در ایام استقبال - قمر در بروج مجسده به جز سنبله (جوزاء، قوس، حوت) و در برج آبی (حوت) باشد.

کمالات: اتصال قمر با مشتری و زهره - ساعات زهره و مشتری.

محذور اختیار عمیق: نجوس قمر

برای این عمل وجود ندارد.

محذور اختیار دقیق: نقص و ضد سعادت

ماه رمضان: شب ۱ تا روز ۱ رمضان ۱۶:۵۸/۶:۵۸ تا ۱۲:۲۵ تا روز ۱۳ رمضان ۱۰:۵۲/۱۰:۵۲ تا روز ۱۳ رمضان ۱۶:۲۵ تا روز ۱۹ رمضان ۷:۵۰/۷:۵۰ تا ۲۰ رمضان ۱۰:۵۲ تا آخر ماه

ماه شوال: شب ۱ تا روز ۱۲ شوال ۱۲:۵۰/۱۲:۵۰ تا ۱۳ شوال ۱۲:۲۱ تا روز ۱۶ شوال ۱۶:۴۲/۱۶:۴۲ تا ۱۹ شوال ۱۹:۴۴ تا روز ۲۳ شوال ۱۲:۲۵/۱۲:۲۵ تا ۲۴ شوال ۲۰:۴۷ تا شب ۲۶ شوال ۱۹:۴۷/شب ۲۶ شوال ۰:۴۲ تا آخر ماه

ماه ذیقعده: شب ۱ تا شب ۹ ذوالقعده ۱:۵۸/۹ ذوالقعده ۱۴:۲۶ تا روز ۱۵ ذوالقعده ۱۵:۰۷/شب ۱۷ ذوالقعده ۵:۰۱ تا شب ۲۲ ذوالقعده ۱۹:۱۴/روز ۲۲ ذوالقعده ۱۱:۴۰ تا آخر ماه

ماه ذیحجه: شب ۱ تا روز ۶ ذی الحجّه ۸:۲۵/شب ۷ ذی الحجّه ۱:۱۴ تا روز ۱۲ ذی الحجّه ۱۵:۵۰/شب ۱۳ ذی الحجّه ۲۳:۴۷ تا روز ۱۴ ذی الحجّه ۱۰:۳۷/روز ۱۴ ذی الحجّه ۱۵:۲۸ تا شب ۱۹ ذی الحجّه ۴:۲۰/شب ۲۰ ذی الحجّه ۰:۴۱ تا آخر ماه

ماه محرم: شب ۱ تا روز ۵ محرم ۱۰:۰۷/روز ۵ محرم ۱۱:۴۸ تا شب ۱۲ محرم ۲:۲۸/شب ۱۳ محرم ۲۰:۳۴ تا روز ۱۷ محرم ۱۲:۳۶/روز ۱۷ محرم ۱۳:۵۵ تا آخر ماه

ماه صفر: شب ۱ تا ۲ صفر ۲۰:۱۵/روز ۲ صفر ۱۷:۱۴ تا شب ۹ صفر ۱۸:۰۰/روز ۹ صفر ۱۱:۱۴ تا شب ۱۵ صفر ۲۱:۲۲/شب ۱۶ صفر ۶:۳۷ تا شب ۲۹ صفر ۵:۰۸/

ماه ربیع الأول: روز ۱ ربیع الأول ۱۲:۲۸ تا روز ۸ ربیع الأول ۱۲:۲۸/روز ۸ ربیع الأول ۱۴:۴۳ تا روز ۱۳ ربیع الأول ۱۱:۰۵/شب ۱۵ ربیع الأول ۲۰:۰۸ تا روز ۲۸ ربیع الأول ۱۶:۴۵/شب ۲۹ ربیع الأول ۳:۲۰ تا آخر ماه

ماه ربیع الآخر: شب ۱ تا روز ۴ ربیع الآخر ۱۵:۱۴/شب ۶ ربیع الآخر ۲۰:۲۲ تا روز ۱۰ ربیع الآخر ۱۰:۵۸/شب ۱۱ ربیع الآخر ۱۹:۵۳ تا روز ۲۵ ربیع الآخر ۱۲:۲۲/شب ۲۶ ربیع الآخر ۶:۰۳ تا آخر ماه

ماه جمادی الاولی: شب ۱ تا شب ۳ جمادی الاولی ۲:۲۷/شب ۴ جمادی الاولی ۴:۱۳ تا شب ۱۰ جمادی الاولی ۰:۲۸/روز ۱۰ جمادی الاولی ۱۵:۱۳ تا روز ۲۳ جمادی الاولی ۱۰:۲۶/شب ۲۴ جمادی الاولی ۲۳:۴۱ تا آخر ماه

ماه جمادی الاخری: شب ۱ تا روز ۶ جمادی الاخری ۱۱:۲۵/روز ۷ جمادی الاخری ۸:۰۵ تا شب ۲۲ جمادی الاخری ۰:۱۸/روز ۲۲ جمادی الاخری ۹:۵۷ تا شب ۲۸ جمادی الاخری

٢٣:٢٢/شب ٢٩ جمادى الأخرى من ١:١٥ تا آخر ماه

ماه رجب: شب ١ تا روز ٤ رجب من ٨:١٣/شب ٥ رجب من ٢٠:٠٤ تا شب ١٩ رجب من ٢٢:٠٣/شب ٢٠ رجب من ٥:٠٦ تا شب ٢٦ رجب من ٥:٢٢/روز ٢٧ رجب من ١٠:٤٦ تا آخر ماه

ماه شعبان: شب ١ تا روز ١ شعبان من ١٧:٤٢/روز ٢ شعبان من ٧:٥٨ تا شب ١٦ شعبان من ٤:٢٦/روز ١٧ شعبان من ١٥:٠٢ تا روز ٢٣ شعبان من ٨:٢٩/روز ٢٣ شعبان من ٨:٥١ تا روز ٢٩ شعبان من ١١:٠٥/

محدور اختيار ساده: ايام قمرى شمسى اسكندري

برای اين عمل وجود ندارد.

✱ سعدنسي ١

☉ سعدتام ٢

☽ سعدعام ٢

☾ سعدخاص ٤

ساعات زهره مشتری از:

ماه رمضان: ☾روز ١ رمضان من ٦:٥٩ تا روز ١ رمضان من ١٢:٢٤/☽روز ١٢ رمضان من ١٠:٥٢ تا روز ١٢ رمضان من ١٦:٢٤/☽روز ١٩ رمضان من ٧:٥١ تا روز ٢٠ رمضان من ١٠:٥١/

ماه شوال: ☾روز ١٢ شوال من ١٢:٥١ تا روز ١٢ شوال من ١٣:٣٠/☽روز ١٦ شوال من ١٦:٤٣ تا شب ١٩ شوال من ١٩:٤٢/☽روز ٢٢ شوال من ١٢:٢٦ تا شب ٢٤ شوال من ٢٠:٤٦/☽شب ٢٦ شوال من ١٩:٤٨ تا شب ٢٦ شوال من ٠:٤١/

ماه ذي قعدة: ☾شب ٩ ذوالقعدة من ١:٥٩ تا روز ٩ ذوالقعدة من ١٤:٢٥/☽روز ١٥ ذوالقعدة من ١٥:٠٨ تا شب ١٧ ذوالقعدة من ٥:٠٠/☽شب ٢٢ ذوالقعدة من ١٩:١٥ تا روز ٢٢ ذوالقعدة من ١١:٣٩/

ماه ذى حجه: ☾روز ٦ ذى الحجه من ٨:٢٦ تا شب ٧ ذى الحجه من ١:١٣/☾روز ١٢ ذى الحجه من ١٥:٥١ تا شب ١٢ ذى الحجه من ٢٢:٤٦/☾روز ١٤ ذى الحجه من ١٠:٢٨ تا روز ١٤ ذى الحجه من ١٥:٢٧/☽شب ١٩ ذى الحجه من ٤:٢١ تا شب ٢٠ ذى الحجه من ٠:٤٠/

ماه محرم: ☾روز ٥ محرم من ١٠:٠٨ تا روز ٥ محرم من ١١:٤٧/☾شب ١٢ محرم من ٢:٢٩ تا شب ١٢ محرم من ٢٠:٢٣/☽روز ١٧ محرم من ١٢:٢٧ تا روز ١٧ محرم من ١٢:٥٤/

ماه صفر: ☾شب ٢ صفر من ٢٠:١٦ تا روز ٢ صفر من ١٧:١٢/☾شب ٩ صفر من ١٨:٠١ تا روز ٩ صفر من ١١:١٢/☾شب ١٥ صفر من ٢١:٢٣ تا شب ١٦ /☽شب ١٦ تا شب ١٦:٣٦/

ماه ربيع الأول: ☾شب ١ تا روز ١ ربيع الأول من ١٢:٢٧/☾روز ٨ ربيع الأول من ١٣:٣٩ تا روز ٨ ربيع الأول من ١٤:٤٢/☽روز ١٣ ربيع الأول من ١١:٠٦ تا شب ١٥ ربيع الأول من ٢٠:٠٧/

ماه ربيع الآخر: ☾روز ٤ ربيع الآخر من ١٥:١٥ تا شب ٦ ربيع الآخر من ٢٠:٢٢/☾روز ١٠ ربيع الآخر من ١٠:٥٩ تا شب ١١ ربيع الآخر من ١٩:٥٢/☽روز ٢٥ ربيع الآخر من ١٢:٢٢ تا شب ٢٦ ربيع الآخر من ٦:٠٢/

ماه جمادى الأولى: ☾شب ٢ جمادى الأولى من ٢:٢٨ تا شب ٤ جمادى الأولى من ٤:١٢/☾شب ١٠ جمادى الأولى من ٠:٢٩ تا روز ١٠ جمادى الأولى من ١٥:١٢/☽روز ٢٢ جمادى الأولى من ١٠:٢٧ تا شب ٢٤ جمادى الأولى من ٢٢:٤٠/

ماه جمادى الأخرى: ☾روز ٦ جمادى الأخرى من ١١:٣٦ تا روز ٧ جمادى الأخرى من ٨:٠٤/☽شب ٢٢ جمادى الأخرى من ٠:١٩ تا روز ٢٢ جمادى الأخرى من ٩:٥٦/

ماه رجب: ☽روز ٤ رجب من ٨:١٤ تا شب ٥ رجب من ٢٠:٠٣/☽شب ١٩ رجب من ٢٢:٠٤ تا شب ٢٠ رجب من ٥:٠٥/☽شب ٢٦ رجب من ٥:٢٢ تا روز ٢٧ رجب من ١٠:٤٥/

ماه شعبان: ☽روز ١ شعبان من ١٧:٤٢ تا شب ٢ شعبان من ١:٠٨ /☾شب ٢ شعبان من ١٠:٠٨ تا روز ٣ شعبان من ٧:٥٧/☽شب ١٦ شعبان من ٤:٢٧ تا روز ١٧ شعبان من ١٥:٠٢/☽روز ٢٣ شعبان من ٨:٣٠ تا روز ٢٣ شعبان من ٨:٥٠/

هنگام شناسی طیبی برای اقدام بهداشتی: تنویر و ستردن موی زائد بدن

دلائل فلکی: ۱۱ نشانه دارد = ۴ محذور (وقت) + ۳ شرط (سعادت وقت) + ۴ کمال (وقت) دارد:

محذورات: قمر در بروج حمل، ثور، اسد و جدی - قمر در بیوت مشتری (قوس حوت) و عطارد (جوزا سنبله) - قمر بافتاب نگرد (به جز تحت الشعاع) -

شرائط: قمر ناقص التور (تا موی کم برآید) باید که ماه تحت الشعاع بود از آفتاب منصرف شده و اگر منصرف نشده باشد که بسعدی متصل بود تا آن موی دیر برآید و شادی افزایش - اگر قمر تحت الشعاع نبود باید از آفتاب ساقط بود تا نوره بدن را نسوزاند - قمر در بروج آبی (سرطان، عقرب)

کمالات: اتصال قمر با سعود - بهتر است که قمر در برج عقرب و ناظر بمریخ و ساقط از زحل باشد - باید قمر متصل به ستارگان هابط یا محترق یا راجع باشد تا مو دیر برآید.

محذور اختیار عمیق: نحوس قمر

برای این عمل وجود ندارد.

محذور اختیار دقیق: نقص و ضد سعادت

ماه رمضان: شب ۱ تا روز ۱ رمضان س ۱۲:۲۴/روز ۳ رمضان س ۱۶:۳۶ تا شب ۹ رمضان س ۲۲:۲۱/شب ۹ رمضان س ۵:۵۳ تا شب ۱۱ رمضان س ۴:۵۷/روز ۱۲ رمضان س ۷:۰۶ تا روز ۱۷ رمضان س ۶:۲۱/شب ۱۸ رمضان س ۲۱:۲۱ تا روز ۳۰ رمضان س ۷:۲۳/

ماه شوال: روز ۱ شوال س ۷:۲۹ تا روز ۸ شوال س ۶:۲۷/روز ۸ شوال س ۱۲:۱۴ تا روز ۱۰ شوال س ۱۳:۵۷/روز ۱۰ شوال س ۱۷:۲۱ تا شب ۱۵ شوال س ۱۹:۴۵/روز ۱۶ شوال س ۱۶:۴۲ تا شب ۲۶ شوال س ۰:۴۱/روز ۲۷ شوال س ۱۱:۲۸ تا آخر ماه/

ماه ذیقعدة: شب ۱ تا شب ۶ ذوالقعدة س ۵:۴۵/روز ۶ ذوالقعدة س ۱۱:۴۶ تا روز ۸ ذوالقعدة س ۱۵:۴۲/شب ۹ ذوالقعدة س ۲۱:۱۶ تا شب ۱۳ ذوالقعدة س ۳:۲۷/شب ۱۳ ذوالقعدة س ۵:۴۷ تا شب ۲۵ ذوالقعدة س ۳:۲۲/شب ۲۷ ذوالقعدة س ۱۹:۴۷ تا آخر ماه/

ماه ذیحجة: شب ۱ تا شب ۲ ذی الحج س ۱۸:۱۸/روز ۳ ذی الحج س ۱۰:۱۸ تا روز ۵ ذی الحج س ۱۵:۲۳/شب ۶ ذی الحج س ۲۱:۰۸ تا روز ۱۰ ذی الحج س ۱۲:۰۶/روز ۱۲ ذی الحج س ۱۲:۴۹ تا شب ۲۲ ذی الحج س ۳:۴۲/روز ۲۲ ذی الحج س ۱۰:۲۰ تا آخر ماه/

ماه محرم: شب ۱ محرم تا س ۴:۱۸/شب ۴ محرم س ۲۰:۴۶ تا روز ۱۰ محرم س ۱۲:۲۸/شب ۱۱ محرم س ۲۲:۳۷ تا شب ۲۰ محرم س ۵:۵۹/روز ۲۰ محرم س ۱۲:۲۳ تا روز ۲۷ محرم س ۹:۱۹/روز ۲۸ محرم س ۱۲:۱۵ تا روز ۳۰ محرم س ۱۱:۰۹/

ماه صفر: شب ۲ صفر س ۲۰:۱۶ تا روز ۷ صفر س ۱۳:۵۴/شب ۸ صفر س ۱۹:۳۷ تا روز ۱۷ صفر س ۷:۰۵/روز ۱۷ صفر س ۱۵:۵۲ تا روز ۲۵ صفر س ۱۲:۲۴/شب ۲۸ صفر س ۴:۰۱ تا آخر ماه/

ماه ربیع الأول: روز ۵ ربیع الأول س ۱۵:۰۷/شب ۶ ربیع الأول س ۲۰:۲۷ تا روز ۱۵ ربیع الأول س ۱۴:۵۲/شب ۱۸ ربیع الأول س ۲:۵۱ تا روز ۲۳ ربیع الأول س ۱۷:۲۱/شب ۲۴ ربیع الأول س ۲۲:۳۵ تا شب ۲۶ ربیع الأول س ۵:۰۱/روز ۲۷ ربیع الأول س ۱۵:۴۸ تا آخر ماه/

ماه ربیع الآخر: شب ۱ ربیع الآخر تا روز ۱ سن ۱۶:۳۹/شب ۳ ربیع الآخر سن ۰:۰۸ تا روز ۱۵ ربیع الآخر سن ۷:۵۱/روز ۱۵ ربیع الآخر سن ۹:۳۹ تا شب ۲۱ ربیع الآخر سن ۲۰:۱۲/شب ۲۱ ربیع الآخر سن ۲:۳۷ تا روز ۲۳ ربیع الآخر سن ۱۰:۰۱/روز ۲۳ ربیع الآخر سن ۱۵:۵۵ تا آخر ماه/

ماه جمادی الأولى: شب ۱ جمادی الأولى تا سن ۱:۳۱/شب ۲ جمادی الأولى سن ۲:۵۵ تا شب ۱۱ جمادی الأولى سن ۳:۳۶/روز ۱۳ جمادی الأولى سن ۱۵:۰۹ تا روز ۱۸ جمادی الأولى سن ۱۷:۰۱/شب ۱۹ جمادی الأولى سن ۳:۱۵ تا روز ۲۱ جمادی الأولى سن ۱۱:۵۱/روز ۲۱ جمادی الأولى سن ۱۷:۵۷ تا روز ۲۷ جمادی الأولى سن ۱۴:۳۹/روز ۲۸ جمادی الأولى سن ۱۲:۴۶ تا آخر ماه/

ماه جمادی الاخری: شب ۱ تا روز ۱۰ جمادی الاخری سن ۸:۲۲/شب ۱۱ جمادی الاخری سن ۲۲:۰۶ تا شب ۱۶ جمادی الاخری سن ۲۲:۵۵/روز ۱۸ جمادی الاخری سن ۱۷:۲۹ تا روز ۲۵ جمادی الاخری سن ۱۲:۲۱/شب ۲۷ جمادی الاخری سن ۰:۴۲ تا آخر ماه/

ماه رجب: شب ۱ تا روز ۸ رجب سن ۸:۱۲/روز ۸ رجب سن ۱۴:۴۸ تا روز ۱۶ رجب سن ۱۰:۲۷/شب ۱۹ رجب سن ۲۲:۰۴ تا روز ۲۳ رجب سن ۱۴:۱۲/شب ۲۴ رجب سن ۱۹:۳۹ تا آخر ماه/

ماه شعبان: شب ۱ تا روز ۵ شعبان سن ۸:۲۳/روز ۵ شعبان سن ۱۴:۵۲ تا روز ۱۱ شعبان سن ۱۳:۲۵/روز ۱۳ شعبان سن ۱۶:۲۴ تا شب ۱۶ شعبان سن ۲۱:۲۴/شب ۱۶ شعبان سن ۴:۳۷ تا روز ۲۰ شعبان سن ۱۲:۲۷/روز ۲۰ شعبان سن ۱۸:۰۶ تا آخر ماه/

محدور اختیار سادہ: ایام قمری شمسی اسکندری

برای این عمل وجود ندارد.

★ سعدنسی ۱	☽ سعدعام ۲	☾ سعدنام ۳	☾ سعدخاص ۴
------------	------------	------------	------------

ساعت زهره از:

ماه رمضان: ☽ روز ۱ رمضان سن ۱۲:۲۵ تا شب ۴ رمضان سن ۱:۱۵ / ☽ شب ۹ رمضان سن ۲۳:۲۲ تا روز ۱۱ رمضان سن ۴:۵۷ / ★ روز ۱۱ رمضان سن ۴:۵۷ تا شب ۱۳ رمضان / ☽ روز ۱۷ رمضان سن ۶:۲۲ تا روز ۱۹ رمضان سن ۷:۵۰ / ☾ روز ۲۸ رمضان سن ۱۸:۴۷ تا شب ۲۰ رمضان سن ۲۰:۱۰ / ☽ شب ۲۰ رمضان سن ۲۰:۱۰ تا آخر ماه/

ماه شوال: ★ شب ۱ شوال تا روز ۱ شوال سن ۷:۲۸ / ☽ روز ۶ شوال سن ۶:۴۶ تا ۸ شوال سن ۶:۲۷ / ★ شب ۸ شوال سن ۶:۲۷ تا روز ۱۰ شوال سن ۱۷:۲۰ / ☽ شب ۱۶ شوال سن ۱۶:۳۶ تا روز ۱۶ شوال سن ۱۶:۴۲ / ☽ شب ۲۶ شوال سن ۰:۴۲ تا روز ۲۷ شوال سن ۱۱:۲۸ / ☾ روز ۲۷ شوال سن ۱۱:۲۸ تا شب ۲۸ شوال سن ۲:۲۹ / ☽ شب ۲۸ شوال سن ۲:۲۹ تا روز ۲۸ شوال سن ۱۲:۲۴

ماه ذی قعدہ: ☽ روز ۴ ذوالقعدہ سن ۱۲:۴۳ تا ۶ ذوالقعدہ سن ۵:۴۵ / ★ ۶ ذوالقعدہ سن ۵:۴۵ تا روز ۶ ذوالقعدہ سن ۱۱:۴۶ / ☽ روز ۶ ذوالقعدہ سن ۱۱:۴۶ تا شب ۹ ذوالقعدہ سن ۱:۵۸ / ☽ روز ۲۴ ذوالقعدہ سن ۷:۰۳ تا شب ۲۷ ذوالقعدہ سن ۱۹:۴۶

ماه ذی حجّہ: ★ شب ۲ ذی الحجّہ سن ۱۸:۱۹ تا ۳ ذی الحجّہ سن ۱۰:۱۸ / ☽ شب ۳ ذی الحجّہ سن ۱۰:۱۸ تا روز ۶ ذی الحجّہ سن ۸:۲۵ / ★ روز ۱۰ ذی الحجّہ سن ۱۲:۰۷ تا روز ۱۲ ذی الحجّہ سن ۱۳:۴۸ / ☽ روز ۲۱ ذی الحجّہ سن ۱۴:۲۱ تا شب ۲۴ ذی الحجّہ سن ۳:۰۰ / ☽ شب ۲۹ ذی الحجّہ سن ۰:۵۹ تا آخر ماه

ماه محرّم: ☽ شب ۱ تا روز ۱ سن ۱۲:۱۷ / ★ روز ۱ سن ۱۳:۱۷ تا ۲ محرّم سن ۸:۲۷ / ☽ شب ۲ محرّم سن ۸:۲۷ تا شب ۴ محرّم سن ۱۳:۴۸ / ☽ شب ۹ محرّم سن ۲۰:۲۱ تا ۱۰ محرّم سن ۱۲:۲۸ / ★ ۱۰ محرّم سن ۱۲:۲۸ تا شب ۱۱ محرّم سن ۲۲:۳۶ / ☽ شب ۲۰ محرّم سن ۲۲:۳۶ تا روز ۲۲ محرّم سن ۱۱:۰۰ / ☽ روز ۲۷ محرّم سن ۹:۲۰ تا ۲۹ محرّم سن ۱۶:۰۶ / ☾ شب ۲۹ محرّم سن ۱۶:۰۶ تا ۳۰ محرّم سن ۱۷:۰۹

ماه صفر: ☽ شب ۱ تا شب ۲ صفر سن ۲۰:۱۵ / ☽ شب ۶ صفر سن ۱:۴۸ تا ۷ صفر سن ۱۳:۵۴ / ★ ۷ صفر سن ۱۳:۵۴ تا ۸ صفر سن ۱۹:۲۷ / ☽ شب ۸ صفر سن ۱۹:۲۷ تا شب ۸ صفر سن ۴:۵۸ / ☽ روز ۱۷ صفر سن ۷:۰۶ تا شب ۲۰ صفر سن ۱۹:۱۱ / ☽ شب ۲۵ صفر سن ۱۸:۴۲ تا شب ۲۸ صفر سن ۴:۰۱ / ☾ شب ۲۸ صفر سن ۴:۰۱ تا شب ۲۹ صفر سن ۰:۰۸

ماه ربيع الأول: ☾ روز ٤ ربيع الأول س ٧:٥٥ تا ٥ ربيع الأول س ١٥:٠٧ * ٥ ربيع الأول س ١٥:٠٧ تا شب ٦ ربيع الأول س ٢٠:٢٧ / ☽ شب ٦ ربيع الأول س ٢٠:٢٧ تا روز ٦ ربيع الأول س ١٠:١٩ / ☽ شب ١٦ تا شب ١٨ ربيع الأول س ٢:٥٠ / ☽ شب ٢٢ ربيع الأول س ٢:٢٥ تا شب ٢٧ ربيع الأول س ١٥:٤٧

ماه ربيع الآخر: * روز ١ ربيع الآخر س ١٦:٣٠ تا ٢ ربيع الآخر س ٠:٠٨ / ☽ ٢ ربيع الآخر س ٠:٠٨ تا روز ٢ ربيع الآخر س ١٧:١٤ / ☽ روز ٢٠ ربيع الآخر س ١٠:٥٧ تا شب ٢١ ربيع الآخر س ٢:٠١ / ☽ شب ٢١ ربيع الآخر س ٢:٢٧ تا شب ٢٥ ربيع الآخر س ٣:٠٩ / ☽ شب ٢٩ ربيع الآخر س ٣:٢٩ تا آخر ماه

ماه جمادى الأولى: ☽ شب ١ تا شب ٢ جمادى الأولى س ٣:٥٤ / ☽ شب ١١ جمادى الأولى س ٣:٢٧ تا شب ١٢ جمادى الأولى / ☽ روز ١٨ جمادى الأولى س ١٧:٠٢ تا شب ١٩ جمادى الأولى س ٣:١٥ / ☽ شب ١٥ جمادى الأولى س ٣:١٥ تا روز ٢٢ جمادى الأولى س ١٠:٣٦ / ☽ روز ٢٧ جمادى الأولى س ١٤:٤٠ تا روز ٢٩ جمادى الأولى س ١٤:٠٩

ماه جمادى الأخرى: ☽ روز ٨ جمادى الأخرى س ٩:٤٠ تا شب ١١ جمادى الأخرى س ٣٢:٠٥ / ☽ شب ١٦ جمادى الأخرى س ٢٢:٥٦ تا روز ٢٠ جمادى الأخرى س ١٦:٢٤ / ☽ شب ٢٥ جمادى الأخرى س ٢٢:٥٥ تا شب ٢٧ جمادى الأخرى س ٠:٤٢

ماه رجب: ☽ روز ٦ رجب س ١٧:٠٤ تا شب ٩ رجب س ٥:٠٠ / ☽ شب ١٦ رجب تا شب ١٩ رجب س ٢٢:٠٣ / ☽ روز ٢٢ رجب س ٦:٢٨ تا روز ٢٥ رجب س ٨:٥٧

ماه شعبان: / ☽ شب ٤ شعبان س ١:٢٣ تا شب ٦ شعبان س ١٢:٤٤ / ☽ روز ١١ شعبان س ١٣:٢٦ تا شب ١٢ / ☽ شب ١٦ تا س ٤:٣٦ / ☽ روز ٢٠ شعبان س ١٢:٠١ تا روز ٢٢ شعبان س ١٤:٥٨



اختیارات ساده در شرایط محدودیت انتخاب

در کلام خازنان وحی ﷺ ایامی به عنوان ایام محذور جهت امور دنیوی بیان شده اند: از هر ماه قمری یک روز، از هر ماه اسکندری یک یا دو روز، و از هر ماه پارسیان قدیم ۷ روز. این ساده ترین اختیار برای کارهای مهم می باشد، و در محدودیتها که نمی توان تفصیل اختیارات نجومی را انجام داد؛ حداقل با رعایت این محذور ساده و پرهیز از انجام کارهای دنیوی (از جمله آغاز امور درمانی مراقبتی و بهداشتی) در این ایام می توان اوقات مناسب را انتخاب نمود.

محذور اختیار ساده: ایام قمری شمسی اسکندری ۱۴۳۵-۱۴۳۶

ماه رمضان:	۶، ۹، ۱۴، ۱۷، ۱۸، ۲۴، ۲۷، ۲۹
ماه شوال:	۲، ۷، ۹، ۱۰، ۱۵، ۱۸، ۱۹، ۲۸
ماه ذی قعدة:	۱، ۲، ۹، ۱۲، ۱۷، ۲۰، ۲۱، ۲۸، ۳۰
ماه ذی حجه:	۲، ۸، ۱۰، ۱۳، ۱۸، ۲۱، ۲۲
ماه محرم:	۱، ۳، ۱۰، ۱۱، ۱۴، ۱۹، ۲۲، ۲۳
ماه صفر:	۱، ۳، ۵، ۱۰، ۱۱، ۱۴، ۱۹، ۲۲، ۲۳، ۲۴
ماه ربیع الأول:	۲، ۴، ۱۲، ۱۵، ۲۰، ۲۳، ۲۴، ۲۶
ماه ربیع الآخر:	۲، ۴، ۱۲، ۱۵، ۲۰، ۲۳، ۲۴، ۲۸
ماه جمادی الأولى:	۳، ۵، ۶، ۱۱، ۱۳، ۱۶، ۲۱، ۲۴، ۲۵، ۲۸
ماه جمادی الآخری:	۲، ۴، ۱۲، ۱۵، ۱۶، ۲۰، ۲۳، ۲۴
ماه رجب:	۴، ۶، ۱۲، ۱۴، ۱۷، ۲۲، ۲۵، ۳۶
ماه شعبان:	۵، ۷، ۱۰، ۱۵، ۱۸، ۲۳، ۲۶، ۲۷



پژوهشگرده ها و آموزشگرده های بنیاد حیات اعلیٰ

علوم معرفت الهی - علوم زبان وحی - علوم کلام وحی

علوم تلاوت کلام وحی - علوم کلام خازنان وحی - علوم فقه آئین الهی

علوم تقویم نجوم تخم - علوم طب جامع - علوم پاکزستی

آموزش برتر (اعلیٰ) - علوم برتر (اعلیٰ) - علوم توانمندی بانسروی الهی

علوم عمارت برتر - علوم انساب و تبارشناسی - رسانه های حیات اعلیٰ

طرح و برنامه ریزی پژوهشی و مدیریت و اشراف علمی

دار المعارف الإلهیة

۱۴۳۶

www.Aelaa.net

tanjim@aelaa.net

aelaa.net@gmail.com

والحمد لله رب العالمین